



МИНИСТЕРСТВО  
ПРИРОДНЫХ РЕСУРСОВ И ЭКОЛОГИИ  
РЕСПУБЛИКИ АЛТАЙ  
(Минприроды РА)

АЛТАЙ РЕСПУБЛИКАНЫН  
АР-БҮТКЕН БАЙЛЫКТАР ЛА ЭКОЛОГИЯ  
МИНИСТЕРСТВОЗЫ  
(АР Минарбүткен)

**ПРИКАЗ**

**ЖАКАРУ**

«21» май 2015 г. № 190

г. Горно-Алтайск

**Об установлении зоны санитарной охраны на водозаборное сооружение  
в с. Каракокша, ул. Зеленая, Чойский район, Республика Алтай  
(скважина Г10/15)**

В соответствии со статьей 106 Земельного кодекса Российской Федерации, статьей 18 Федерального закона от 30 марта 1999 года № 52-ФЗ «О санитарно-эпидемиологическом благополучии населения», на основании подпункта «н» пункта 9 Положения о Министерстве природных ресурсов, экологии и туризма Республики Алтай, утвержденного постановлением Правительства Республики Алтай от 21 мая 2015 года № 135, санитарно-эпидемиологического заключения Управления Федеральной службы по надзору в сфере защиты прав потребителей и благополучия человека по Республике Алтай от 21 декабря 2016 года № 04.01.01.000.Т.000161.12.16 о соответствии государственным санитарно-эпидемиологическим правилам и нормативам СанПиН 2.1.4.1110-02 «Зоны санитарной охраны источников водоснабжения и водопроводов питьевого назначения»,

**п р и к а з ы в а ю:**

1. Установить зоны санитарной охраны водозаборного сооружения согласно приложениям № 1, № 2 к настоящему Приказу.
2. Сведения об установлении зон санитарной охраны водозаборного сооружения направить в филиал ФГБУ «Федеральная кадастровая палата Росреестра» по Республике Алтай для внесения сведений в государственный кадастр недвижимости.
3. Контроль за исполнением настоящего Приказа возложить на и. о. заместителя министра Д. П. Жданову.

Исполняющий обязанности министра

Д.П. Жданова

ПРИЛОЖЕНИЕ №1  
к приказу Министерства  
природных ресурсов и экологии  
Республики Алтай  
от «25» мая 2023 г. №290

### ОПИСАНИЕ МЕСТОПОЛОЖЕНИЯ ГРАНИЦ

зоны санитарной охраны второго пояса на действующий водозабор подземных вод в с.  
Каракокша, ул. Зеленая, Чойский район, Республика Алтай  
(скважина Г10/15)

(наименование объекта, местоположение границ которого описано (далее - объект))

#### Раздел 1

Сведения об объекте		
N п/п	Характеристики объекта	Описание характеристик
1	2	3
1	Местоположение объекта	Республика Алтай, Чойский район, Чойское сельское поселение, с. Каракокша, ул. Зеленая
2	Площадь объекта +/- величина погрешности определения площади (P +/- Дельта P)	5686 ± 26 кв.м
3	Иные характеристики объекта	<p>В соответствии с СанПиН 2.1.4.1110-02 на территории 2 пояса зоны санитарной охраны запрещается:</p> <p>а) размещение кладбищ, скотомогильников, полей ассенизации, полей фильтрации, навозохранилищ, силосных ям, животноводческих и птицеводческих предприятий, и других объектов, обуславливающих опасность микробного загрязнения подземных вод;</p> <p>б) размещение складов ГСМ, применение удобрений и ядохимикатов, промышленных стоков, шламоохранилищ и накопителей;</p> <p>в) рубка леса главного пользования и реконструкции;</p> <p>г) отведение сточных вод не отвечающим гигиеническим требованиям к охране поверхностных вод;</p> <p>д) закачка отработанных вод в подземные горизонты, подземное складирование твердых отходов, разработка недр земли;</p>

#### Раздел 2

Сведения о местоположении границ объекта					
1. Система координат <span style="float: right;">МСК-04, зона 1</span>					
2. Сведения о характерных точках границ объекта					
Обозначение характерных точек	Координаты, м		Метод определения координат характерной точки <sup>а</sup>	Средняя квадратурная погрешность положения	Описание обозначения точки на местности (при
	X	Y			

границ				характерной точки (Mt), м	наличии)
1	2	3	4	5	6
1	624971.27	1384799.77	Аналитический метод	0.10	–
2	624974.42	1384803.95	Аналитический метод	0.10	–
3	624976.79	1384808.61	Аналитический метод	0.10	–
4	624978.32	1384813.61	Аналитический метод	0.10	–
5	624978.96	1384818.80	Аналитический метод	0.10	–
6	624978.68	1384824.02	Аналитический метод	0.10	–
7	624977.51	1384829.12	Аналитический метод	0.10	–
8	624975.46	1384833.93	Аналитический метод	0.10	–
9	624952.75	1384874.85	Аналитический метод	0.10	–
10	624949.85	1384879.63	Аналитический метод	0.10	–
11	624946.12	1384883.80	Аналитический метод	0.10	–
12	624941.68	1384887.19	Аналитический метод	0.10	–
13	624936.69	1384889.71	Аналитический метод	0.10	–
14	624931.31	1384891.25	Аналитический метод	0.10	–
15	624925.75	1384891.77	Аналитический метод	0.10	–
16	624920.18	1384891.25	Аналитический метод	0.10	–
17	624914.81	1384889.71	Аналитический метод	0.10	–
18	624909.81	1384887.19	Аналитический метод	0.10	–
19	624905.37	1384883.80	Аналитический метод	0.10	–
20	624901.64	1384879.63	Аналитический метод	0.10	–
21	624898.75	1384874.85	Аналитический метод	0.10	–
22	624896.79	1384869.61	Аналитический метод	0.10	–
23	624895.84	1384864.11	Аналитический метод	0.10	–
24	624895.92	1384858.51	Аналитический метод	0.10	–
25	624897.05	1384853.04	Аналитический метод	0.10	–
26	624899.17	1384847.86	Аналитический метод	0.10	–
27	624922.49	1384805.76	Аналитический метод	0.10	–
28	624925.34	1384801.38	Аналитический метод	0.10	–
29	624928.90	1384797.55	Аналитический метод	0.10	–
30	624933.08	1384794.41	Аналитический метод	0.10	–
31	624937.74	1384792.03	Аналитический метод	0.10	–
32	624942.74	1384790.50	Аналитический метод	0.10	–
33	624947.93	1384789.87	Аналитический метод	0.10	–
34	624953.15	1384790.14	Аналитический метод	0.10	–
35	624958.25	1384791.32	Аналитический метод	0.10	–
36	624963.06	1384793.36	Аналитический метод	0.10	–
37	624967.45	1384796.21	Аналитический метод	0.10	–
1	624971.27	1384799.77	Аналитический метод	0.10	–
<b>3. Сведения о характерных точках части (частей) границы объекта</b>					
Обозначение характерных точек части границы	Координаты, м		Метод определения координат характерной точки	Средняя квадратическая погрешность положения характерной точки (Mt), м	Описание обозначения точки на местности (при наличии)
	X	Y			
1	2	3	4	5	6
Часть N 1	–	–	–	–	–
Часть N 2	–	–	–	–	–
Часть N...	–	–	–	–	–



**ОПИСАНИЕ МЕСТОПОЛОЖЕНИЯ ГРАНИЦ**  
**зоны санитарной охраны второго пояса на действующий водозабор подземных вод в с.**  
**Каракокша, ул. Зеленая, Чойский район, Республика Алтай**  
**(скважина Г10/15)**

(наименование объекта, местоположение границ которого описано (далее - объект))

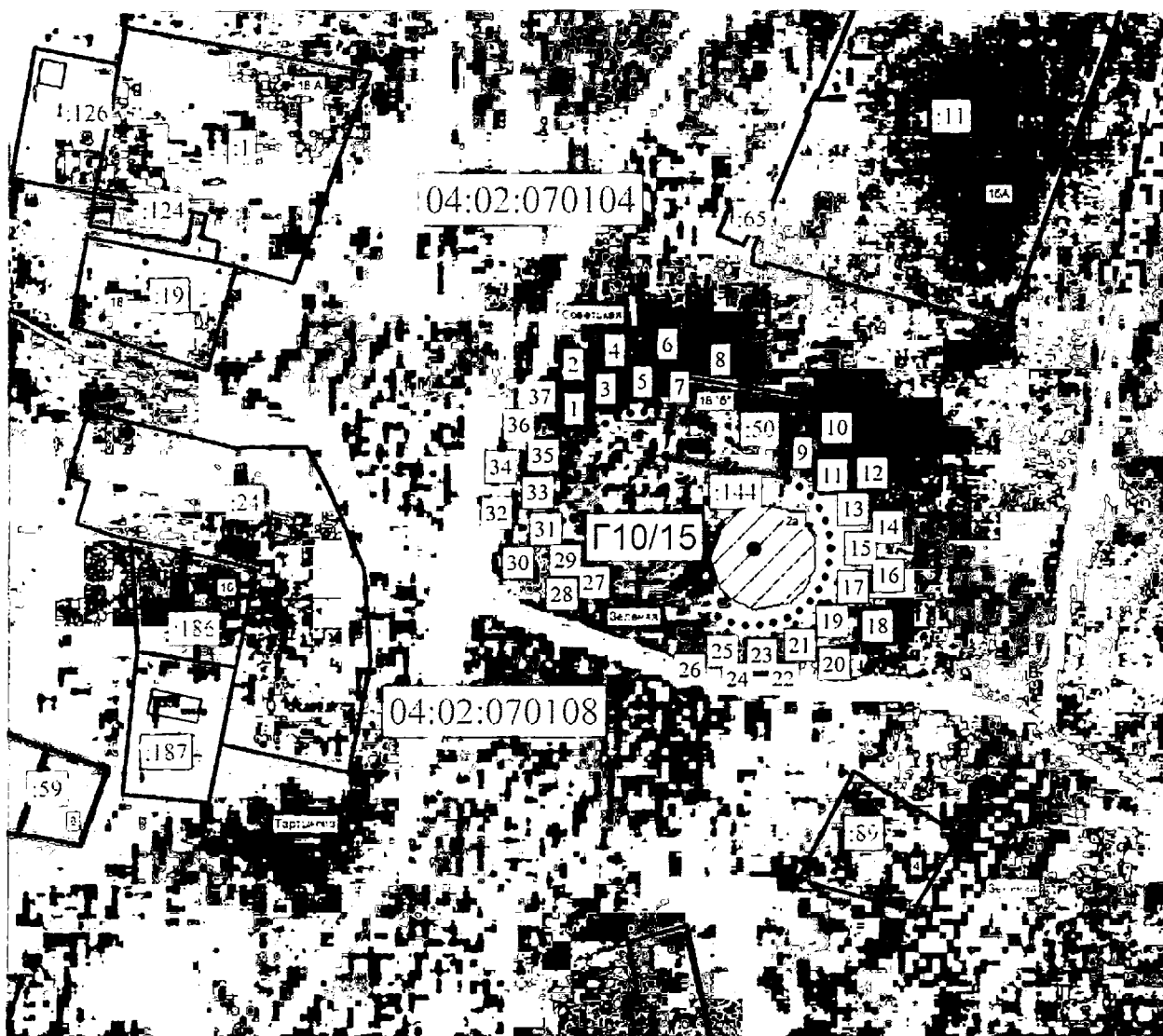

Масштаб 1: 2000

Условные обозначения:

- граница зоны санитарной охраны второго пояса по СанПиН
- граница земельного участка
- граница кадастрового квартала
- 4 – характеристическая точка объекта землеустройства
- :144 – кадастровый номер земельного участка

Подпись

Еничева Наталья Михайловна

Дата "21" "03" 2023 г.

Место для оттиска печати (при наличии) лица, составившего описание местоположения границ объекта

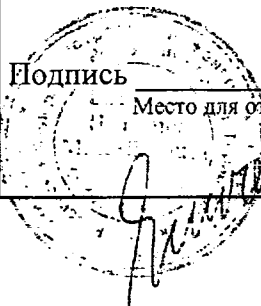

ТЕКСТОВОЕ ОПИСАНИЕ  
местоположения границ населенных пунктов, территориальных зон

Прохождение границы		Описание прохождения границы
от точки	до точки	
1	2	3
1	2	По кадастровому кварталу 04:02:070104
2	3	
3	4	
4	5	
5	6	
6	7	
7	8	частично по кадастровому кварталу 04:02:070104; по земельному участку с кадастровым номером 04:02:0470104:50
8	9	частично по земельному участку с кадастровым номером 04:02:0470104:50; частично по кадастровому кварталу 04:02:070104
9	10	По кадастровому кварталу 04:02:070104
10	11	
11	12	
12	13	
13	14	
14	15	
15	16	
16	17	
17	18	
18	19	
19	20	
20	21	
21	22	
22	23	
23	24	
24	25	
25	26	
26	27	
27	28	
28	29	
29	30	
30	31	
31	32	
32	33	
33	34	
34	35	
35	36	
36	37	
37	1	

**ОПИСАНИЕ МЕСТОПОЛОЖЕНИЯ ГРАНИЦ**  
 зоны санитарной охраны третьего пояса на действующий водозабор подземных вод в  
 с. Каракокша, ул. Зеленая, Чойский район, Республика Алтай  
 (скважина Г10/15)

(наименование объекта, местоположение границ которого описано (далее - объект))

**Раздел 1**

Сведения об объекте		
№ п/п	Характеристики объекта	Описание характеристик
1	2	3
1	Местоположение объекта	Республика Алтай, Чойский район, Чойское сельское поселение, с. Каракокша, ул. Зеленая
2	Площадь объекта +/- величина погрешности определения площади (Р +/- Дельта Р)	184868 ± 150 кв.м
3	Иные характеристики объекта	В соответствии с СанПиН 2.1.4.1110-02 на территории 3 пояса зоны санитарной охраны запрещается: а) отведение сточных вод не отвечающим гигиеническим требованиям к охране поверхностных вод; б) закачка отработанных вод в подземные горизонты, подземное складирование твердых отходов, разработка недр земли; в) размещение складов ГСМ, применение удобрений и ядохимикатов, промышленных стоков, шламохранилищ и накопителей; рубка леса главного пользования и реконструкции;

**Раздел 2**

Сведения о местоположении границ объекта					
1. Система координат <u>МСК-04, зона 1</u>					
2. Сведения о характерных точках границ объекта					
Обозначение характерных точек границ	Координаты, м		Метод определения координат характерной точки	Средняя квадратическая погрешность положения характерной точки (Mt), м	Описание обозначения точки на местности (при наличии)
	X	Y			
1	2	3	4	5	6
1	626418.24	1382185.67	Аналитический метод	0.10	—
2	626421.39	1382189.84	Аналитический метод	0.10	—
3	626423.76	1382194.50	Аналитический метод	0.10	—
4	626425.29	1382199.50	Аналитический метод	0.10	—
5	626425.93	1382204.69	Аналитический метод	0.10	—
6	626425.65	1382209.91	Аналитический метод	0.10	—
7	626424.48	1382215.01	Аналитический метод	0.10	—
8	626422.43	1382219.82	Аналитический метод	0.10	—
9	624952.75	1384874.85	Аналитический метод	0.10	—
10	624949.85	1384879.63	Аналитический метод	0.10	—
11	624946.12	1384883.80	Аналитический метод	0.10	—
12	624941.68	1384887.19	Аналитический метод	0.10	—
13	624936.69	1384889.71	Аналитический метод	0.10	—
14	624931.31	1384891.25	Аналитический метод	0.10	—
15	624925.75	1384891.77	Аналитический метод	0.10	—
16	624920.18	1384891.25	Аналитический метод	0.10	—
17	624914.81	1384889.71	Аналитический метод	0.10	—
18	624909.81	1384887.19	Аналитический метод	0.10	—
19	624905.37	1384883.80	Аналитический метод	0.10	—
20	624901.64	1384879.63	Аналитический метод	0.10	—

21	624898.75	1384874.85	Аналитический метод	0.10	–
22	624896.79	1384869.61	Аналитический метод	0.10	–
23	624895.84	1384864.11	Аналитический метод	0.10	–
24	624895.92	1384858.51	Аналитический метод	0.10	–
25	624897.05	1384853.04	Аналитический метод	0.10	–
26	624899.17	1384847.86	Аналитический метод	0.10	–
27	626369.46	1382191.65	Аналитический метод	0.10	–
28	626372.30	1382187.27	Аналитический метод	0.10	–
29	626375.87	1382183.44	Аналитический метод	0.10	–
30	626380.05	1382180.30	Аналитический метод	0.10	–
31	626384.71	1382177.92	Аналитический метод	0.10	–
32	626389.71	1382176.39	Аналитический метод	0.10	–
33	626394.90	1382175.76	Аналитический метод	0.10	–
34	626400.12	1382176.03	Аналитический метод	0.10	–
35	626405.21	1382177.21	Аналитический метод	0.10	–
36	626410.03	1382179.25	Аналитический метод	0.10	–
37	626414.41	1382182.10	Аналитический метод	0.10	–
1	626418.24	1382185.67	Аналитический метод	0.10	–
<b>3. Сведения о характерных точках части (частей) границы объекта</b>					
Обозначение характерных точек части границы	Координаты, м		Метод определения координат характерной точки	Средняя квадратическая погрешность положения характерной точки (M), м	Описание обозначения точки на местности (при наличии)
	X	Y			
1	2	3	4	5	6
Часть N 1					
–	–	–	–	–	–
Часть N 2					
–	–	–	–	–	–
Часть N...					
–	–	–	–	–	–

### Раздел 3

<b>Сведения о местоположении измененных (уточненных) границ объекта</b>							
1. Система координат –							
2. Сведения о характерных точках границ объекта							
Обозначение характерных точек границ	Существующие координаты, м		Измененные (уточненные) координаты, м		Метод определения координат характерной точки	Средняя квадратическая погрешность положения характерной точки (M), м	Описание обозначения точки на местности (при наличии)
	X	Y	X	Y			
1	2	3	4	5	6	7	8
1	–	–	–	–	–	–	–
2	–	–	–	–	–	–	–
3	–	–	–	–	–	–	–
4	–	–	–	–	–	–	–
5	–	–	–	–	–	–	–
6	–	–	–	–	–	–	–
7	–	–	–	–	–	–	–
8	–	–	–	–	–	–	–
9	–	–	–	–	–	–	–
10	–	–	–	–	–	–	–
11	–	–	–	–	–	–	–
12	–	–	–	–	–	–	–
13	–	–	–	–	–	–	–
14	–	–	–	–	–	–	–
15	–	–	–	–	–	–	–
16	–	–	–	–	–	–	–
17	–	–	–	–	–	–	–
18	–	–	–	–	–	–	–
19	–	–	–	–	–	–	–



20	-	-	-	-	-	-	-
21	-	-	-	-	-	-	-
22	-	-	-	-	-	-	-
23	-	-	-	-	-	-	-
24	-	-	-	-	-	-	-
25	-	-	-	-	-	-	-
26	-	-	-	-	-	-	-
27	-	-	-	-	-	-	-
28	-	-	-	-	-	-	-
29	-	-	-	-	-	-	-
30	-	-	-	-	-	-	-
31	-	-	-	-	-	-	-
32	-	-	-	-	-	-	-
33	-	-	-	-	-	-	-
34	-	-	-	-	-	-	-
35	-	-	-	-	-	-	-
36	-	-	-	-	-	-	-
37	-	-	-	-	-	-	-
1	-	-	-	-	-	-	-
3. Сведения о характерных точках части (частей) границы объекта							
Часть N 1							
-	-	-	-	-	-	-	-
Часть N 2							
-	-	-	-	-	-	-	-
Часть N...							
-	-	-	-	-	-	-	-

### ОПИСАНИЕ МЕСТОПОЛОЖЕНИЯ ГРАНИЦ

зоны санитарной охраны третьего пояса на действующий водозабор подземных вод в  
с. Каракокша, ул. Зеленая, Чойский район, Республика Алтай  
(скважина Г10/15)

(наименование объекта, местоположение границ которого описано (далее - объект))

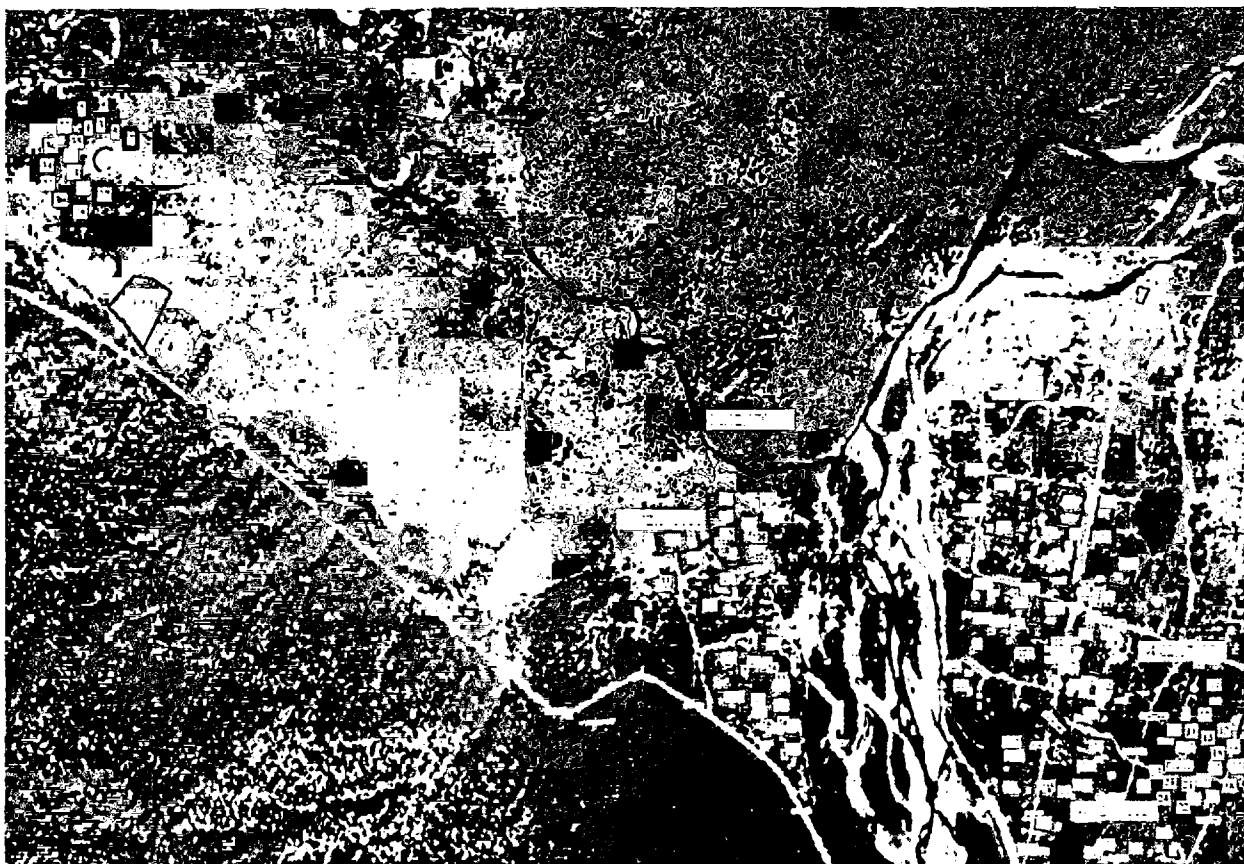

Масштаб 1: 10000

Условные обозначения:

- — — — — граница зоны санитарной охраны третьего пояса по СанПиН
- — — — — граница земельного участка
- — — — — граница кадастрового квартала
- 4 — — — — — характерная точка объекта землеустройства
- :144 — — — — — кадастровый номер земельного участка

Подпись

Еничева Наталья Михайловна

Дата " 21 " 03 2023 г.

Место для оттиска печати (при наличии) лица, составившего описание местоположения границ объекта

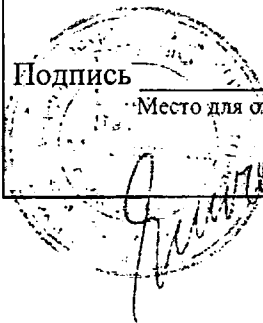

**ТЕКСТОВОЕ ОПИСАНИЕ**  
местоположения границ населенных пунктов, территориальных зон

Прохождение границы		Описание прохождения границы
от точки	до точки	
1	2	3
1	2	по кадастровому кварталу 04:02:070401
2	3	
3	4	
4	5	
5	6	
6	7	
7	8	
8	9	частично по кадастровым кварталам 04:02:070401; 04:02:070101; частично по земельным участкам с кадастровыми номерами 04:02:070101:26; 04:02:070104:139; 04:02:070104:3; 04:02:070104:123; 04:02:070104:126; 04:02:070104:1; 04:02:070104:50
9	10	по кадастровому кварталу 04:02:070104
10	11	
11	12	
12	13	
13	14	
14	15	
15	16	
16	17	
17	18	
18	19	
19	20	
20	21	
21	22	
22	23	
23	24	
24	25	
25	26	
26	27	частично по кадастровым кварталам 04:02:070104; 04:02:070108; 04:11:070401; частично по земельным участкам с кадастровыми номерами 04:02:070104:19; 04:02:070104:3; 04:02:070401:42; 04:02:070401:44; 04:02:070401:30; 04:02:070401:26;
27	28	по кадастровому кварталу 04:02:070401
28	29	
29	30	
30	31	
31	32	
32	33	
33	34	
34	35	
35	36	
36	37	
37	1	

ПРИЛОЖЕНИЕ №2  
к приказу Министерства  
природных ресурсов, экологии  
Республики Алтай  
от «25» мая 2023 г. №290

## **Правила и режим хозяйственного использования территории ЗСО**

Общие рекомендуемые мероприятия по улучшению санитарного состояния территории ЗСО и предупреждению загрязнения источника. Основная цель мероприятий на территории ЗСО подземных источников водоснабжения – сохранение постоянства природного состава воды в водозаборе путем устранения и предупреждения возможности ее загрязнения. Владельцы водозабора и владельцы объектов в границах ЗСО обязаны проводить превентивные мероприятия по предупреждению возможного загрязнения подземных вод и режимные мероприятия, призванные осуществлять контроль водоотбора и качества подземных вод.

Рекомендуемые мероприятия в ЗСО первого пояса сводятся к следующему:

- организация отвода поверхностного стока метеогенных вод за пределы ЗСО строгого режима.

- ведение объектного мониторинга на водозаборе, в том числе систематические замеры уровня воды и гидрохимический контроль качества подземных вод.

Рекомендуемые мероприятия в ЗСО второго и третьего пояса сводятся к следующему:

- выявление, тампонирование или восстановление всех старых, бездействующих, дефектных или неправильно эксплуатируемых скважин, представляющих опасность в част возможности загрязнения водоносных горизонтов.

- бурение новых скважин возможно лишь при обязательном согласовании с центром государственного санитарно-эпидемиологического надзора.

- водопроводные сооружения должны быть оборудованы с учетом предотвращения возможности загрязнения питьевой воды через оголовки и устья скважин, люки и переливные трубы резервуаров и устройства заливки насосов.

Правила и режим хозяйственного использования территории ЗСО. В пределах территории ЗСО ЗАПРЕЩАЕТСЯ:

на территории первого пояса (строгого режима):

- все виды строительства, не имеющие непосредственного отношения к эксплуатации, реконструкции и расширению водозабора и водопроводных сооружений, в том числе прокладка трубопроводов различного назначения; размещение жилых и хозяйственно-бытовых зданий; проживание людей; применение ядохимикатов; посадка высокоствольных деревьев; выпас скота;

на территории второго пояса:

- размещение кладбищ, скотомогильников, полей ассенизации, полей фильтрации, навозохранилищ, силосных ям, животноводческих и птицеводческих предприятий, и других объектов, обуславливающих опасность микробного загрязнения подземных вод;

- применение удобрений и ядохимикатов; рубка леса главного пользования и реконструкции.

*на территории второго и третьего поясов:*

- отведение сточных вод, не отвечающих гигиеническим требованиям к охране поверхностных вод;

- закачка отработанных вод в подземные горизонты, подземное складирование твердых отходов, разработка недр земли;

- размещение складов ГСМ, ядохимикатов и минеральных удобрений, промышленных стоков, шламоохранилищ и накопителей, обуславливающих опасность химического загрязнения подземных вод.

Санитарные мероприятия в пределах первого пояса ЗСО должны выполняться водопользователем. В пределах второго и третьего поясов ответственность за техногенное влияние на поверхностные и подземные воды несут непосредственные владельцы объектов, оказывающих или могущих оказать негативное воздействие на поверхностные и подземные воды. При соблюдении водопользователем рекомендаций и правил хозяйственного использования территории ЗСО качество используемых подземных вод будет соответствовать санитарным нормам.

---