



**МИНИСТЕРСТВО ЛЕСНОГО ХОЗЯЙСТВА
И ОХРАНЫ ОБЪЕКТОВ ЖИВОТНОГО МИРА
ПРИМОРСКОГО КРАЯ**

П Р И К А З

11.02.2021

г. Владивосток

№ 146

**О внесении изменений в лесохозяйственный регламент
Кавалеровского лесничества, утвержденный приказом департамента
лесного хозяйства Приморского края от 30.11.2018 № 1562
«Об утверждении лесохозяйственных регламентов лесничеств
Приморского края»**

В соответствии со статьей 87 Лесного кодекса Российской Федерации, Положением о министерстве лесного хозяйства и охраны объектов животного мира Приморского края, утвержденное постановлением Администрации Приморского края от 01.11.2019 № 713-па, на основании приказа Минприроды России от 27.02.2017 № 72 «Об утверждении состава лесохозяйственных регламентов, порядка их разработки, сроков их действия и порядка внесения в них изменений» и сведений государственного лесного реестра

ПРИКАЗЫВАЮ:

1. Таблицу 9 «Расчетная лесосека для осуществления выборочных рубок спелых и перестойных лесных насаждений на срок действия лесохозяйственного регламента» привести в новой редакции согласно приложению 1 к настоящему приказу.

2. Таблицу 10 «Расчетная лесосека по сплошным рубкам спелых и перестойных насаждений» привести в новой редакции согласно приложению 2 к настоящему приказу.

3. Таблицу 11 «Расчетная лесосека (ежегодный допустимый объем изъятия древесины) в средневозрастных, приспевающих, спелых, перестойных

лесных насаждений при уходе за лесами» привести в новой редакции согласно приложению 3 к настоящему приказу.

4. Таблицу 17 «Расчетная лесосека (ежегодный допустимый объем изъятия древесины) при всех видах рубок» привести в новой редакции согласно приложению 4 к настоящему приказу.

5. Из введения к лесохозяйственному регламенту исключить текст:

«Сведения об использованных материалах лесоустройства

При разработке лесохозяйственного регламента Кавалеровского лесничества использовались материалы таксации лесных участков и проектирования мероприятий по охране, защите и воспроизводству лесов 1997, 1999, 2003, 2006, 2008, 2011-2018 гг., утвержденные приказами департамента лесного хозяйства Приморского края от 27.12.2016 № 1377, от 28.06.2016 № 613, от 27.07.2018 № 835, от 04.10.2018 № 1111, от 03.03.2017 № 317, от 09.08.2018 № 865, от 13.12.2017 № 1406, от 08.09.2015 № 926, от 08.09.2015 № 927, от 10.10.2018 № 1151, от 21.12.2016 № 1338, от 28.04.2018 № 482, от 26.05.2014 № 1003, от 28.10.2014 № 1540, от 11.03.2016 № 215, от 26.10.2016 № 1083, от 09.08.2018 № 866, от 11.12.2015 № 1228, от 06.09.2017 № 1059, от 20.01.2017 № 71, от 05.11.2015 № 1119, от 30.12.2014 № 1800, от 30.12.2014 № 1801, от 29.06.2018 № 720, от 20.05.2016 № 483, от 28.04.2018 № 478, от 10.08.2016 № 770, от 14.06.2019 № 922, от 21.02.2014 № 474, от 21.06.2019 № 952, от 17.01.2019 № 44, от 19.12.2018 № 1799, от 17.01.2019 № 45, от 19.12.2018 № 1798, от 03.05.2018 № 497, от 24.10.2014 № 1525, от 10.09.2018 № 994».

6. Введение к лесохозяйственному регламенту дополнить следующим текстом:

«Основой для разработки лесохозяйственного регламента и его изменения явились сведения, содержащиеся в государственном лесном реестре, материалы лесоустройства Кавалеровского лесничества 1997, 1999, 2003, 2011-2020 годов, в том числе внесенные в государственный лесной реестр актами от 27.12.2016 № 1-05-2016-Км, от 30.06.2016 № 1-6-2016-Кдм, от 27.07.2018 № 1-05-2018-Км, от 04.10.2018 № 1-05-2018-Км, от 03.03.2017 № 05-03-2017-

Кп, от 09.08.2018 № 1-05-2018-Кч, от 15.12.2017 № 1-05-2017-Км, от 08.09.2015 № 1-3-2015 КавМих, от 08.09.2015 № 1-2-2015 КавМих, от 10.10.2018 № 1-05-2018-Кп, от 23.12.2016 № 05-12-2016-Кса, от 28.04.2018 № 1-05-2018-Кт, от 26.05.2014 № 1-1-2014-Кт, от 28.10.2014 № 1-1-2014 Км, от 11.03.2016 № 1-1-2016-Кдса, от 29.12.2020 № 1-05-2020-Км, от 09.08.2018 № 1-05-2018-Кч, от 30.12.2015 № 1-2-2015-Кч, от 07.09.2017 № 1-05-2017-Кк, от 23.01.2017 № 1-1-2017-Кк, от 09.11.2015 № 1-1-2015 Км, от 30.12.2014 № 1-1-2014-Км, от 30.12.2020 № 1-05-2020-Км, от 14.10.2019 № 1-05-2019-Кч, от 29.06.2018 № 1-05-2018-Кч, от 05.12.2019 № 1-05-2019-Кт, от 24.03.2016 № 1-1-2016-Кч, от 07.04.2020 № 1-05-2020-Ктч, от 14.10.2019 № 1-05-2019-Кт, от 28.04.2018 № 1-05-2018-Км, от 11.08.2016 № 1-8-2016-Км, от 14.06.2019 № 1-05-2019-Ку, от 28.07.2020 № 1-05-2020-Км, от 21.06.2019 № 1-05-2019-Км, от 17.01.2019 № 1-05-2019-Ко, от 19.12.2018 № 1-05-2018-Ко, от 17.01.2019 № 1-05-2019-Кп, от 19.12.2018 № 1-05-2018-Км, от 03.05.2018 № 1-05-2018-Кт, от 18.05.2020 № 1-05-2020-Кч, от 10.09.2018 № 1-05-2018-Км».

7. Пункт 1.1.7 «Характеристика имеющихся и проектируемых особо охраняемых природных территорий и объектов, планов по их организации, развитию экологических сетей, сохранению биоразнообразия» привести в новой редакции согласно приложению 5 к настоящему приказу.

8. Из введения к лесохозяйственному регламенту исключить текст:

«- Приказ Рослесхоза от 10.01.2012 № 1 «Об утверждении Правил лесоразведения».

9. Пункт 3.1. «Ограничения по видам целевого назначения лесов» привести в новой редакции согласно приложению 6 к настоящему приказу.

10. Пункт 3.2. «Ограничения по видам особо защитных участков лесов» привести в новой редакции согласно приложению 7 к настоящему приказу.

11. Пункт 3.3. «Ограничения по видам использования лесов» привести в новой редакции согласно приложению 8 к настоящему приказу.

12. Карту-схему подразделения лесов по целевому назначению с нанесением местоположения существующих и проектируемых особо охраняемых природных территорий и объектов, не связанных с созданием

лесной инфраструктуры Кавалеровского лесничества Приморского края привести в новой редакции согласно приложению 9 к настоящему приказу.

13. Пункт 2.1.4. «Возрасты рубок» привести в новой редакции согласно приложению 10 к настоящему приказу.

14. Из введения к лесохозяйственному регламенту исключить текст:

«Основание для разработки регламента

Лесохозяйственный регламент разработан в соответствии со статьей 87 Лесного кодекса Российской Федерации (от 04.12.2006 г. № 200-ФЗ) и приказом Минприроды России от 27.02.2017 № 72 «Об утверждении Состава лесохозяйственных регламентов, порядка их разработки, сроков их действия и порядка внесения в них изменений» на основании Государственного контракта с идентификационным номером 182253908505425390100100340010240224 «Разработка лесохозяйственных регламентов лесничеств Приморского края: Арсеньевского, Верхне-Перевальнинского, Владивостокского, Дальнереченского, Кавалеровского, Рощинского, Сергеевского, Спасского, Тернейского, Уссурийского, Чугуевского на период 2019-2028 годы».

15. Введение к лесохозяйственному регламенту дополнить следующим текстом:

«Основание для разработки регламента

Лесохозяйственный регламент разработан в соответствии со статьей 87 Лесного кодекса Российской Федерации и приказом Минприроды России от 27.02.2017 № 72 «Об утверждении Состава лесохозяйственных регламентов, порядка их разработки, сроков их действия и порядка внесения в них изменений» на основании государственного контракта от 10.05.2018 № 0120200004718000176-0169888-01».

16. Пункт 1.2. «Виды разрешенного использования лесов» привести в новой редакции согласно приложению 11 к настоящему приказу.

17. Таблицу 35 «Параметры использования лесов при заготовке пищевых лесных ресурсов и сборе лекарственных растений» привести в новой редакции согласно приложению 12 к настоящему приказу.

18. Таблицу 3 «Распределение лесов по целевому назначению и категориям защитных лесов» привести в новой редакции согласно приложению 13 к настоящему приказу.

19. Отделу ведения лесного реестра и государственной экспертизы проектов освоения лесов министерства лесного хозяйства и охраны объектов животного мира Приморского края в соответствии с Постановлением Губернатора Приморского края от 20.04.2020 № 43-пг обеспечить официальное опубликование настоящего приказа.

20. Контроль за исполнением настоящего приказа оставляю за собой.

И.о. министра

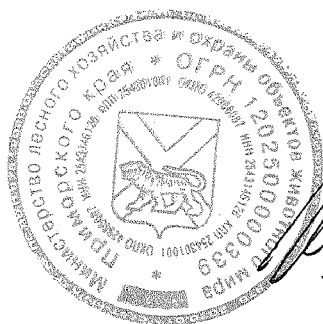

К.Ю. Степанов

Приложение 1

к приказу министерства лесного хозяйства и
охраны объектов животного мира
Приморского края

от 11.02.2021 № 146

Таблица 9 – Расчетная лесосека для осуществления выборочных рубок спелых и перестойных лесных насаждений на срок действия лесохозяйственного регламента

| Показатели | Всего | | В том числе по полнотам | | | | | | | | | | | |
|---|-------|----------------|-------------------------|---------------------|-----|---------------------|-----|---------------------|-------|---------------------|-------|---------------------|---------|---------------------|
| | га | тыс. | 1.0 | | 0.9 | | 0.8 | | 0.7 | | 0.6 | | 0.3-0.5 | |
| | | м ³ | га | тыс. м ³ | га | тыс. м ³ | га | тыс. м ³ | га | тыс. м ³ | га | тыс. м ³ | га | тыс. м ³ |
| 1 | 2 | 3 | 4 | 5 | 6 | 7 | 8 | 9 | 10 | 11 | 12 | 13 | 14 | 15 |
| Целевое назначение лесов: ЗАЩИТНЫЕ | | | | | | | | | | | | | | |
| Категория защитных лесов: Леса, расположенные в зеленых зонах | | | | | | | | | | | | | | |
| Хозяйственная секция: Елово-пихтовая | | | | | | | | | | | | | | |
| Всего включено в расчет | 1725 | 368,56 | | | | | 11 | 3,2 | 534,2 | 130,042 | 985,8 | 204,117 | 194 | 31,2 |
| Ср. процент выборки от общего запаса | | | | | | | | 28 | | 21 | | 15 | | |
| Запас, вырубаемый за 1 прием | 1531 | 58,83 | | | | | 11 | 0,9 | 534,2 | 27,31 | 985,8 | 30,62 | | |
| Ср. период повторяемости | | 25 | | | | | | | | | | | | |
| Ежегодная расчетная лесосека | 61,2 | | | | | | | | | | | | | |
| - корневой | | 2,35 | | | | | | | | | | | | |
| - ликвид | | 2,09 | | | | | | | | | | | | |
| - деловая | | 1,5 | | | | | | | | | | | | |
| Хозяйственная секция: Лиственничная 1а-3 бонитет | | | | | | | | | | | | | | |
| Всего включено в расчет | 113 | 21,6 | | | | | | | | | 113 | 21,6 | | |
| Ср. процент выборки от общего запаса | | | | | | | | | | | | 15 | | |
| Запас, вырубаемый за 1 прием | 113 | 3,24 | | | | | | | | | 113 | 3,24 | | |
| Ср. период повторяемости | | 20 | | | | | | | | | | | | |
| Ежегодная расчетная лесосека | 5,7 | | | | | | | | | | | | | |
| - корневой | | 0,16 | | | | | | | | | | | | |
| - ликвид | | 0,14 | | | | | | | | | | | | |
| - деловая | | 0,1 | | | | | | | | | | | | |
| Хозяйственная секция: Лиственничная 4-5б бонитет | | | | | | | | | | | | | | |
| Всего включено в расчет | 127 | 21,1 | | | | | | | 23 | 5,1 | 50 | 8,5 | 54 | 7,5 |

| Показатели | Всего | | В том числе по полнотам | | | | | | | | | | | |
|--|---------|----------------|-------------------------|---------------------|-----|---------------------|-----|---------------------|------|---------------------|--------|---------------------|---------|---------------------|
| | га | тыс. | 1.0 | | 0.9 | | 0.8 | | 0.7 | | 0.6 | | 0.3-0.5 | |
| | | м ³ | га | тыс. м ³ | га | тыс. м ³ | га | тыс. м ³ | га | тыс. м ³ | га | тыс. м ³ | га | тыс. м ³ |
| 1 | 2 | 3 | 4 | 5 | 6 | 7 | 8 | 9 | 10 | 11 | 12 | 13 | 14 | 15 |
| Ср. процент выборки от общего запаса | | | | | | | | | | 20 | | 15 | | |
| Запас, вырубаемый за 1 прием | 73 | 2,3 | | | | | | | 23 | 1,02 | 50 | 1,28 | | |
| Ср. период повторяемости | | 20 | | | | | | | | | | | | |
| Ежегодная расчетная лесосека | 3,7 | | | | | | | | | | | | | |
| - корневой | | 0,12 | | | | | | | | | | | | |
| - ликвид | | 0,11 | | | | | | | | | | | | |
| - деловая | | 0,08 | | | | | | | | | | | | |
| Хозяйственная секция: Дубовая | | | | | | | | | | | | | | |
| Всего включено в расчет | 10353,5 | 1476,57 | | | 160 | 26,2 | 401 | 65,6 | 2136 | 348,3 | 5144,5 | 738,172 | 2512 | 298,3 |
| Ср. процент выборки от общего запаса | | | | | | 37 | | 26 | | 24 | | 16 | | |
| Запас, вырубаемый за 1 прием | 7841,5 | 228,45 | | | 160 | 9,69 | 401 | 17,06 | 2136 | 83,59 | 5144,5 | 118,11 | | |
| Ср. период повторяемости | | 25 | | | | | | | | | | | | |
| Ежегодная расчетная лесосека | 313,7 | | | | | | | | | | | | | |
| - корневой | | 9,14 | | | | | | | | | | | | |
| - ликвид | | 7,59 | | | | | | | | | | | | |
| - деловая | | 3,66 | | | | | | | | | | | | |
| Хозяйственная секция: Ясенево-ильмовая | | | | | | | | | | | | | | |
| Всего включено в расчет | 113 | 10,7 | | | | | 4 | 0,4 | | | 5 | 0,7 | 104 | 9,6 |
| Ср. процент выборки от общего запаса | | | | | | | | 26 | | | | 15 | | |
| Запас, вырубаемый за 1 прием | 9 | 0,21 | | | | | 4 | 0,1 | | | 5 | 0,11 | | |
| Ср. период повторяемости | | 30 | | | | | | | | | | | | |
| Ежегодная расчетная лесосека | 0,3 | | | | | | | | | | | | | |
| - корневой | | 0,01 | | | | | | | | | | | | |
| - ликвид | | 0,01 | | | | | | | | | | | | |
| - деловая | | | | | | | | | | | | | | |
| Хозяйственная секция: Широколиственная | | | | | | | | | | | | | | |
| Всего включено в расчет | 68 | 10,49 | | | | | | | | | 50 | 9,187 | 18 | 1,3 |
| Ср. процент выборки от общего запаса | | | | | | | | | | | | 15 | | |
| Запас, вырубаемый за 1 прием | 50 | 1,38 | | | | | | | | | 50 | 1,38 | | |
| Ср. период повторяемости | | 25 | | | | | | | | | | | | |
| Ежегодная расчетная лесосека | 2 | | | | | | | | | | | | | |
| - корневой | | 0,06 | | | | | | | | | | | | |
| - ликвид | | 0,05 | | | | | | | | | | | | |
| - деловая | | 0,02 | | | | | | | | | | | | |
| Хозяйственная секция: Мягколиственная | | | | | | | | | | | | | | |

| Показатели | Всего | | В том числе по полнотам | | | | | | | | | | | |
|--|--------|------------------------|-------------------------|---------------------|------|---------------------|-------|---------------------|--------|---------------------|--------|---------------------|---------|---------------------|
| | га | тыс. м ³ | 1.0 | | 0.9 | | 0.8 | | 0.7 | | 0.6 | | 0.3-0.5 | |
| | | | га | тыс. м ³ | га | тыс. м ³ | га | тыс. м ³ | га | тыс. м ³ | га | тыс. м ³ | га | тыс. м ³ |
| 1 | 2 | 3 | 4 | 5 | 6 | 7 | 8 | 9 | 10 | 11 | 12 | 13 | 14 | 15 |
| - ликвид | | 2,08 | | | | | | | | | | | | |
| - деловая | | 0,98 | | | | | | | | | | | | |
| Хозяйственная секция: Белоберезовая | | | | | | | | | | | | | | |
| Всего включено в расчет | 2481,6 | 329,4 | | | | | 644 | 113,8 | 749 | 94,4 | 881,6 | 100,9 | 207 | 20,3 |
| Ср. процент выборки от общего запаса | | | | | | | | 28 | | 22 | | 15 | | |
| Запас, вырубемый за 1 прием | 2274,6 | 67,77 | | | | | 644 | 31,86 | 749 | 20,77 | 881,6 | 15,14 | | |
| Ср. период повторяемости | | 15 | | | | | | | | | | | | |
| Ежегодная расчетная лесосека | 151,6 | | | | | | | | | | | | | |
| - корневой | | 4,52 | | | | | | | | | | | | |
| - ликвид | | 3,93 | | | | | | | | | | | | |
| - деловая | | 1,85 | | | | | | | | | | | | |
| Категория защитных лесов: Нерестощерные полосы лесов | | | | | | | | | | | | | | |
| Хозяйственная секция: Елово-пихтовая | | | | | | | | | | | | | | |
| Всего включено в расчет | 4110,3 | 755,99 | | | 52,7 | 16,204 | 206,3 | 48,64 | 881,8 | 188,978 | 1375,8 | 244,168 | 1593,7 | 257,99 9 |
| Ср. процент выборки от общего запаса | | | | | | 35 | | 28 | | 22 | | 15 | | |
| Запас, вырубемый за 1 прием | 2516,6 | 97,49 | | | 52,7 | 5,67 | 206,3 | 13,62 | 881,8 | 41,57 | 1375,8 | 36,63 | | |
| Ср. период повторяемости | | 25 | | | | | | | | | | | | |
| Ежегодная расчетная лесосека | 100,7 | | | | | | | | | | | | | |
| - корневой | | 3,9 | | | | | | | | | | | | |
| - ликвид | | 3,47 | | | | | | | | | | | | |
| - деловая | | 2,5 | | | | | | | | | | | | |
| Хозяйственная секция: Елово-широколиственная | | | | | | | | | | | | | | |
| Всего включено в расчет | 5122 | 1120,6 | | | | | 189,1 | 48,609 | 3621,2 | 823,744 | 1311,7 | 248,248 | | |
| Ср. процент выборки от общего запаса | | | | | | | | 28 | | 20 | | 15 | | |
| Запас, вырубемый за 1 прием | 5122 | 215,6 | | | | | 189,1 | 13,61 | 3621,2 | 164,75 | 1311,7 | 37,24 | | |
| Ср. период повторяемости | | 25 | | | | | | | | | | | | |
| Ежегодная расчетная лесосека | 204,9 | | | | | | | | | | | | | |
| - корневой | | 8,63 | | | | | | | | | | | | |
| - ликвид | | 7,68 | | | | | | | | | | | | |
| - деловая | | 5,52 | | | | | | | | | | | | |
| Хозяйственная секция: Лиственничная 4-5б бонитет | | | | | | | | | | | | | | |
| Всего включено в расчет | 55,1 | 9,71 | | | | | 9 | 2,2 | 12,5 | 2,405 | 7,4 | 1,258 | 26,2 | 3,848 |
| Ср. процент выборки от общего запаса | | | | | | | | 25 | | 20 | | 15 | | |
| Запас, вырубемый за 1 прием | 28,9 | 1,22 | | | | | 9 | 0,55 | 12,5 | 0,48 | 7,4 | 0,19 | | |

| Показатели | Всего | | В том числе по полнотам | | | | | | | | | | | |
|--|--------|------------------------|-------------------------|---------------------|-----|---------------------|-------|---------------------|--------|---------------------|--------|---------------------|---------|---------------------|
| | га | тыс. м ³ | 1.0 | | 0.9 | | 0.8 | | 0.7 | | 0.6 | | 0.3-0.5 | |
| | | | га | тыс. м ³ | га | тыс. м ³ | га | тыс. м ³ | га | тыс. м ³ | га | тыс. м ³ | га | тыс. м ³ |
| 1 | 2 | 3 | 4 | 5 | 6 | 7 | 8 | 9 | 10 | 11 | 12 | 13 | 14 | 15 |
| Ср. период повторяемости | | 20 | | | | | | | | | | | | |
| Ежегодная расчетная лесосека | 1,4 | | | | | | | | | | | | | |
| - корневой | | 0,06 | | | | | | | | | | | | |
| - ликвид | | 0,05 | | | | | | | | | | | | |
| - деловая | | 0,04 | | | | | | | | | | | | |
| Хозяйственная секция: Дубовая | | | | | | | | | | | | | | |
| Всего включено в расчет | 5577,4 | 884,01 | | | 13 | 1,8 | 424,5 | 87,732 | 1021,3 | 173,86 | 3386,9 | 544,358 | 731,7 | 76,258 |
| Ср. процент выборки от общего запаса | | | | | | 35 | | 30 | | 23 | | 15 | | |
| Запас, вырубаемый за 1 прием | 4845,7 | 148,59 | | | 13 | 0,63 | 424,5 | 26,32 | 1021,3 | 39,99 | 3386,9 | 81,65 | | |
| Ср. период повторяемости | | 25 | | | | | | | | | | | | |
| Ежегодная расчетная лесосека | 193,8 | | | | | | | | | | | | | |
| - корневой | | 5,94 | | | | | | | | | | | | |
| - ликвид | | 4,93 | | | | | | | | | | | | |
| - деловая | | 2,38 | | | | | | | | | | | | |
| Хозяйственная секция: Ясенево-ильмовая | | | | | | | | | | | | | | |
| Всего включено в расчет | 1804,3 | 292,71 | | | 17 | 2,7 | 8,3 | 1,827 | 239,4 | 51,944 | 537,6 | 88,24 | 1002 | 148 |
| Ср. процент выборки от общего запаса | | | | | | 35 | | 28 | | 24 | | 15 | | |
| Запас, вырубаемый за 1 прием | 802,3 | 27,17 | | | 17 | 0,95 | 8,3 | 0,51 | 239,4 | 12,47 | 537,6 | 13,24 | | |
| Ср. период повторяемости | | 30 | | | | | | | | | | | | |
| Ежегодная расчетная лесосека | 26,8 | | | | | | | | | | | | | |
| - корневой | | 0,91 | | | | | | | | | | | | |
| - ликвид | | 0,75 | | | | | | | | | | | | |
| - деловая | | 0,36 | | | | | | | | | | | | |
| Хозяйственная секция: Широколиственная | | | | | | | | | | | | | | |
| Всего включено в расчет | 299,9 | 50,76 | | | | | 38 | 9,5 | 58,2 | 13,1 | 156,7 | 22,56 | 47 | 5,6 |
| Ср. процент выборки от общего запаса | | | | | | | | 26 | | 22 | | 15 | | |
| Запас, вырубаемый за 1 прием | 252,9 | 8,73 | | | | | 38 | 2,47 | 58,2 | 2,88 | 156,7 | 3,38 | | |
| Ср. период повторяемости | | 25 | | | | | | | | | | | | |
| Ежегодная расчетная лесосека | 10,2 | | | | | | | | | | | | | |
| - корневой | | 0,35 | | | | | | | | | | | | |
| - ликвид | | 0,29 | | | | | | | | | | | | |
| - деловая | | 0,14 | | | | | | | | | | | | |
| Хозяйственная секция: Мягколиственная | | | | | | | | | | | | | | |
| Всего включено в расчет | 977 | 162,72 | | | 1 | 0,2 | 34,7 | 6,546 | 253,1 | 45,213 | 493,2 | 82,961 | 195 | 27,8 |
| Ср. процент выборки от общего запаса | | | | | | 35 | | 28 | | 20 | | 15 | | |

| Показатели | Всего | | В том числе по полнотам | | | | | | | | | | | |
|--|--------|------------------------|-------------------------|---------------------|-----|---------------------|-------|---------------------|-------|---------------------|-------|---------------------|---------|---------------------|
| | га | тыс. м ³ | 1.0 | | 0.9 | | 0.8 | | 0.7 | | 0.6 | | 0.3-0.5 | |
| | | | га | тыс. м ³ | га | тыс. м ³ | га | тыс. м ³ | га | тыс. м ³ | га | тыс. м ³ | га | тыс. м ³ |
| 1 | 2 | 3 | 4 | 5 | 6 | 7 | 8 | 9 | 10 | 11 | 12 | 13 | 14 | 15 |
| Запас, вырубаемый за 1 прием | 782 | 23,38 | | | 1 | 0,07 | 34,7 | 1,83 | 253,1 | 9,04 | 493,2 | 12,44 | | |
| Ср. период повторяемости | | 15 | | | | | | | | | | | | |
| Ежегодная расчетная лесосека | 52,1 | | | | | | | | | | | | | |
| - корневой | | 1,56 | | | | | | | | | | | | |
| - ликвид | | 1,36 | | | | | | | | | | | | |
| - деловая | | 0,64 | | | | | | | | | | | | |
| Хозяйственная секция: Белоберезовая | | | | | | | | | | | | | | |
| Всего включено в расчет | 2885,2 | 412,98 | | | | | 996,5 | 172,128 | 954,9 | 129,531 | 786,8 | 94,922 | 147 | 16,4 |
| Ср. процент выборки от общего запаса | | | | | | | | 25 | | 20 | | 15 | | |
| Запас, вырубаемый за 1 прием | 2738,2 | 83,18 | | | | | 996,5 | 43,03 | 954,9 | 25,91 | 786,8 | 14,24 | | |
| Ср. период повторяемости | | 15 | | | | | | | | | | | | |
| Ежегодная расчетная лесосека | 182,5 | | | | | | | | | | | | | |
| - корневой | | 5,55 | | | | | | | | | | | | |
| - ликвид | | 4,83 | | | | | | | | | | | | |
| - деловая | | 2,28 | | | | | | | | | | | | |
| Категория защитных лесов: Леса, расположенные в защитных полосах лесов | | | | | | | | | | | | | | |
| Хозяйственная секция: Елово-пихтовая | | | | | | | | | | | | | | |
| Всего включено в расчет | 96 | 13,2 | | | | | | | | | 39 | 6,2 | 57 | 7 |
| Ср. процент выборки от общего запаса | | | | | | | | | | | | 15 | | |
| Запас, вырубаемый за 1 прием | 39 | 0,93 | | | | | | | | | 39 | 0,93 | | |
| Ср. период повторяемости | | 25 | | | | | | | | | | | | |
| Ежегодная расчетная лесосека | 1,6 | | | | | | | | | | | | | |
| - корневой | | 0,04 | | | | | | | | | | | | |
| - ликвид | | 0,04 | | | | | | | | | | | | |
| - деловая | | 0,03 | | | | | | | | | | | | |
| Хозяйственная секция: Дубовая | | | | | | | | | | | | | | |
| Всего включено в расчет | 187 | 27,3 | | | | | | | 88 | 14,8 | 56 | 7,6 | 43 | 4,9 |
| Ср. процент выборки от общего запаса | | | | | | | | | | 22 | | 15 | | |
| Запас, вырубаемый за 1 прием | 144 | 4,4 | | | | | | | 88 | 3,26 | 56 | 1,14 | | |
| Ср. период повторяемости | | 25 | | | | | | | | | | | | |
| Ежегодная расчетная лесосека | 5,8 | | | | | | | | | | | | | |
| - корневой | | 0,18 | | | | | | | | | | | | |
| - ликвид | | 0,15 | | | | | | | | | | | | |
| - деловая | | 0,07 | | | | | | | | | | | | |
| Хозяйственная секция: Белоберезовая | | | | | | | | | | | | | | |

| Хозсекция и преобладающая порода | Земли, покрытые лесной растительностью, га | В том числе по группы возраста | | | | | | Запас спелых и перестойных лесных насаждений, тыс. м ³ | Средний запас на 1 га эксплуатационного фонда, м ³ | Средний прирост корневой массы, тыс. м ³ | Возраст рубки | | Исчисленные расчетные лесосеки, га | | | | Рекомендуемая к принятию расчетная лесосека | | | | | Число лет использования эксплуатационного фонда | Предполагаемый остаток насаждений, га | |
|----------------------------------|--|--------------------------------|------------------|-------------------|----------------|----------------------|-------------------------|---|---|---|----------------|---------------|------------------------------------|----------------|----------------|---------------|---|-------------------------------------|--------------|---------------------|----------------------|---|---------------------------------------|----------------------|
| | | Молодняки | средневозрастные | | Припевающие | спелые и перестойные | | | | | Класс возраста | Возраст рубки | равномерного использования | 2-я возрастная | 1-я возрастная | интегральная | Площадь, га | Запас корневой, тыс. м ³ | в ликвиде | | | | припевающих | спелых и перестойных |
| | | | Всего | включено в расчет | | Всего | в том числе перестойные | | | | | | | | | | | | Всего | в том числе деловой | % деловой от ликвида | | | |
| 1 | 2 | 3 | 4 | 5 | 6 | 7 | 8 | 9 | 10 | 11 | 12 | 13 | 14 | 15 | 16 | 17 | 18 | 19 | 20 | 21 | 22 | 23 | 24 | |
| Береза белая | | | | | | | | 1448,6 | | | | | | | | | 101,4 | | | | | | | |
| Мягколиственная | 5828,9 | 190,9 | 1723,0 | 1183,0 | 757,0 | 3158,0 | 375,6 | 438,2 | 138 | 1,5 | 51/6 | 114 | 170 | 195 | 167 | 167 | 23,3 | 20,7 | 9,3 | 45 | 20 | 1183 | 2255 | |
| в том числе | | | | | | | | | | | | | | | | | | | | | | | | |
| Пополь | | | | | | | | 74,4 | | | | | | | | | 4,0 | | | | | | | |
| Осина | | | | | | | | 348,6 | | | | | | | | | 18,5 | | | | | | | |
| Чозения | | | | | | | | 15,2 | | | | | | | | | 0,8 | | | | | | | |
| Итого: | 160745,2 | 8135,6 | 56050,3 | 35070,7 | 34118,4 | 62447,6 | 2989,4 | 9233,6 | - | - | - | 1932,0 | 2725,0 | 2961,0 | 2591,0 | 2584,0 | 362,9 | 319,4 | 199,4 | - | - | 45495 | 47958 | |

Приложение 3

к приказу министерства лесного хозяйства и
охраны объектов животного мира
Приморского края

от 11.02.2021 № 146

Таблица 11 – Расчетная лесосека (ежегодный допустимый объем изъятия древесины) в средневозрастных, приспевающих, спелых, перестойных лесных насаждениях при уходе за лесами

| № п/п | Показатели | Ед. изм. | Прореживания | Проходные рубки | Рубки обновления | Рубки переформирования | Рубки реконструкции | Рубка единичных деревьев | Итого |
|-----------------------------------|--|----------------|----------------|-----------------|------------------|------------------------|---------------------|--------------------------|--------|
| 1 | 2 | 3 | 4 | 5 | 6 | 7 | 8 | 9 | 10 |
| Хозяйство: Хвойное | | | | | | | | | |
| Преобладающая порода: Лиственница | | | | | | | | | |
| 1 | Выявленный фонд по лесоводственным требованиям | га | | 2401 | | | | | 2401 |
| | | м ³ | | 129873 | | | | | 129873 |
| 2 | Срок повторяемости | лет | | 15 | | | | | |
| 3 | Ежегодный размер пользования: | | | | | | | | |
| | | площадь | га | | 160 | | | | 160 |
| | выбираемый запас: | | | | | | | | |
| | | корневой | м ³ | | 7726 | | | | 7726 |
| | | ликвидный | м ³ | | 6707 | | | | 6707 |
| | | деловой | м ³ | | 3494 | | | | 3494 |
| Преобладающая порода: Ель | | | | | | | | | |
| 1 | Выявленный фонд по лесоводственным требованиям | га | 14 | 3143 | | | 31 | | 3188 |
| | | м ³ | 126 | 391853 | | | 5250 | | 397229 |
| 2 | Срок повторяемости | лет | 10 | 15 | | | 10 | | |
| 3 | Ежегодный размер пользования: | | | | | | | | |
| | | площадь | га | 1 | 209 | | | 3 | 213 |
| | выбираемый запас: | | | | | | | | |
| | | корневой | м ³ | 13 | 9698 | | | 158 | 9869 |
| | | ликвидный | м ³ | 11 | 8399 | | | 119 | 8529 |
| | | деловой | м ³ | 5 | 3795 | | | 63 | 3863 |

| № п/п | Показатели | Ед. изм. | Прореживания | Проходные рубки | Рубки обновления | Рубки переформирования | Рубки реконструкции | Рубка единичных деревьев | Итого |
|------------------------------------|--|----------------|--------------|-----------------|------------------|------------------------|---------------------|--------------------------|---------|
| 1 | 2 | 3 | 4 | 5 | 6 | 7 | 8 | 9 | 10 |
| <i>Преобладающая порода: Пихта</i> | | | | | | | | | |
| 1 | Выявленный фонд по лесоводственным требованиям | га | 35 | 1816 | | | | | 1851 |
| | | м ³ | 3850 | 336760 | | | | | 340610 |
| 2 | Срок повторяемости | лет | 10 | 15 | | | | | |
| 3 | Ежегодный размер пользования: | | | | | | | | |
| | площадь | га | 4 | 121 | | | | | 125 |
| | выбираемый запас: | | | | | | | | |
| | корневой | м ³ | 116 | 7234 | | | | | 7350 |
| | ликвидный | м ³ | 98 | 6326 | | | | | 6424 |
| | деловой | м ³ | 35 | 3107 | | | | | 3142 |
| <i>Итого по хвойному хозяйству</i> | | | | | | | | | |
| 1 | Выявленный фонд по лесоводственным требованиям | га | 49 | 7360 | | | 31 | | 7440 |
| | | м ³ | 3976 | 858486 | | | 5250 | | 867712 |
| 2 | Срок повторяемости | лет | | | | | | | |
| 3 | Ежегодный размер пользования: | | | | | | | | |
| | площадь | га | 5 | 490 | | | 3 | | 498 |
| | выбираемый запас: | | | | | | | | |
| | корневой | м ³ | 129 | 24658 | | | 158 | | 24945 |
| | ликвидный | м ³ | 109 | 21432 | | | 119 | | 21660 |
| | деловой | м ³ | 40 | 10396 | | | 63 | | 10499 |
| <i>Хозяйство: Твердолиственное</i> | | | | | | | | | |
| <i>Преобладающая порода: Дуб</i> | | | | | | | | | |
| 1 | Выявленный фонд по лесоводственным требованиям | га | 5835 | 26379 | | | 238 | | 32452 |
| | | м ³ | 660640 | 2227629 | | | 11128 | | 2899397 |
| 2 | Срок повторяемости | лет | 10 | 15 | | | 10 | | |
| 3 | Ежегодный размер пользования: | | | | | | | | |
| | площадь | га | 584 | 1758 | | | 24 | | 2366 |
| | выбираемый запас: | | | | | | | | |
| | корневой | м ³ | 18756 | 57657 | | | 799 | | 77212 |
| | ликвидный | м ³ | 15003 | 47258 | | | 656 | | 62917 |
| | деловой | м ³ | 3753 | 16500 | | | 305 | | 20558 |
| <i>Преобладающая порода: Ясень</i> | | | | | | | | | |
| 1 | Выявленный фонд по лесоводственным требованиям | га | | 80 | | | | | 80 |
| | | м ³ | | 3305 | | | | | 3305 |

| № п/п | Показатели | Ед. изм. | Прореживания | Проходные рубки | Рубки обновления | Рубки переформирования | Рубки реконструкции | Рубка единичных деревьев | Итого |
|------------------------------------|--|----------------------|--------------|-------------------|------------------|------------------------|---------------------|--------------------------|-------------------|
| 1 | 2 | 3 | 4 | 5 | 6 | 7 | 8 | 9 | 10 |
| | корневой | м ³ | 18853 | 62739 | | | 799 | | 82391 |
| | ликвидный | м ³ | 15085 | 51672 | | | 656 | | 67413 |
| | деловой | м ³ | 3777 | 18755 | | | 305 | | 22837 |
| Хозяйство: Мягколиственное | | | | | | | | | |
| Преобладающая порода: Береза белая | | | | | | | | | |
| 1 | Выявленный фонд по лесоводственным требованиям | га м ³ | 390 46350 | 13256 628353,5 | | | 437 20808 | | 14083 695511,5 |
| 2 | Срок повторяемости | лет | 10 | 15 | | | 10 | | |
| 3 | Ежегодный размер пользования: | | | | | | | | |
| | площадь | га | 39 | 884 | | | 43 | | 966 |
| | выбираемый запас: | | | | | | | | |
| | корневой | м ³ | 1362 | 30107 | | | 1702 | | 33171 |
| | ликвидный | м ³ | 1088 | 25654 | | | 1422 | | 28164 |
| | деловой | м ³ | 343 | 10983 | | | 658 | | 11984 |
| Преобладающая порода: Чозения | | | | | | | | | |
| 1 | Выявленный фонд по лесоводственным требованиям | га м ³ | | 104 3392 | | | | | 104 3392 |
| 2 | Срок повторяемости | лет | | 15 | | | | | |
| 3 | Ежегодный размер пользования: | | | | | | | | |
| | площадь | га | | 7 | | | | | 7 |
| | выбираемый запас: | | | | | | | | |
| | корневой | м ³ | | 197 | | | | | 197 |
| | ликвидный | м ³ | | 173 | | | | | 173 |
| | деловой | м ³ | | 84 | | | | | 84 |
| Преобладающая порода: Осина | | | | | | | | | |
| 1 | Выявленный фонд по лесоводственным требованиям | га м ³ | 54 5610 | 1291 103807 | | | 46 1836 | | 1391 111253 |
| 2 | Срок повторяемости | лет | 10 | 15 | | | 10 | | |
| 3 | Ежегодный размер пользования: | | | | | | | | |
| | площадь | га | 5 | 86 | | | 5 | | 96 |
| | выбираемый запас: | | | | | | | | |
| | корневой | м ³ | 166 | 3538 | | | 183 | | 3887 |
| | ликвидный | м ³ | 132 | 3023 | | | 143 | | 3298 |
| | деловой | м ³ | 43 | 1266 | | | 67 | | 1376 |

| № п/п | Показатели | Ед. изм. | Прореживания | Проходные рубки | Рубки обновления | Рубки переформирования | Рубки реконструкции | Рубка единичных деревьев | Итого |
|--|--|----------------|--------------|-----------------|------------------|------------------------|---------------------|--------------------------|----------|
| 1 | 2 | 3 | 4 | 5 | 6 | 7 | 8 | 9 | 10 |
| <i>Преобладающая порода: Тополь</i> | | | | | | | | | |
| 1 | Выявленный фонд по лесоводственным требованиям | га | | 89 | | | | | 89 |
| | | м ³ | | 15360 | | | | | 15360 |
| 2 | Срок повторяемости | лет | | 10 | | | | | |
| 3 | Ежегодный размер пользования: | | | | | | | | |
| | площадь | га | | 9 | | | | | 9 |
| | выбираемый запас: | | | | | | | | |
| | корневой | м ³ | | 368 | | | | | 368 |
| | ликвидный | м ³ | | 314 | | | | | 314 |
| | деловой | м ³ | | 112 | | | | | 112 |
| <i>Итого по мягколиственному хозяйству</i> | | | | | | | | | |
| 1 | Выявленный фонд по лесоводственным требованиям | га | 444 | 14740 | | | 483 | | 15667 |
| | | м ³ | 51960 | 750912,5 | | | 22644 | | 825516,5 |
| 2 | Срок повторяемости | лет | | | | | | | |
| 3 | Ежегодный размер пользования: | | | | | | | | |
| | площадь | га | 44 | 986 | | | 48 | | 1078 |
| | выбираемый запас: | | | | | | | | |
| | корневой | м ³ | 1528 | 34210 | | | 1885 | | 37623 |
| | ликвидный | м ³ | 1220 | 29164 | | | 1565 | | 31949 |
| | деловой | м ³ | 386 | 12445 | | | 725 | | 13556 |
| Всего по лесничеству | | | | | | | | | |
| 1 | Выявленный фонд по лесоводственным требованиям | га | 6347 | 50454 | | | 752 | | 57553 |
| | | м ³ | 719806 | 3927268 | | | 39022 | | 4686096 |
| 2 | Срок повторяемости | лет | | | | | | | |
| 3 | Ежегодный размер пользования: | | | | | | | | |
| | площадь | га | 635 | 3365 | | | 75 | | 4075 |
| | выбираемый запас: | | | | | | | | |
| | корневой | м ³ | 20510 | 121607 | | | 2842 | | 144959 |
| | ликвидный | м ³ | 16414 | 102268 | | | 2340 | | 121022 |
| | деловой | м ³ | 4203 | 41596 | | | 1093 | | 46892 |

Приложение 4

к приказу министерства лесного хозяйства и
охраны объектов животного мира
Приморского края

от 11.02.2021 № 146

Таблица 17 – Расчетная лесосека (ежегодный допустимый объем изъятия древесины) при всех видах рубок
площадь – га, запас – тыс. м³

| Хозяйства | Ежегодный допустимый объем изъятия древесины | | | | | | | | | | | | | | |
|-----------|--|-----------|---------|---|-----------|---------|---|-----------|---------|---|-----------|---------|---------|-----------|---------|
| | при рубке спелых и перестойных лесных насаждений | | | при рубке лесных насаждений при уходе за лесами | | | при рубке поврежденных и погибших лесных насаждений | | | при рубке лесных насаждений на лесных участках, предназначенных для строительства, реконструкции и эксплуатации объектов лесной, лесоперерабатывающей инфраструктуры и объектов, не связанных с созданием лесной инфраструктуры | | | всего | | |
| | Площадь | Запас | | Площадь | Запас | | Площадь | Запас | | Площадь | Запас | | Площадь | Запас | |
| | | ликвидный | деловой | | ликвидный | деловой | | ликвидный | деловой | | ликвидный | деловой | | ликвидный | деловой |
| 1 | 2 | 3 | 4 | 5 | 6 | 7 | 8 | 9 | 10 | 11 | 12 | 13 | 14 | 15 | 16 |
| Хвойные | 9221,4 | 522,45 | 373,07 | 498,0 | 21,66 | 10,50 | 90,0 | 5,06 | 4,15 | 81,0 | 11,82 | 5,37 | 9890,4 | 560,99 | 393,09 |

| Хозяйства | Ежегодный допустимый объем изъятия древесины | | | | | | | | | | | | | | |
|-------------------|--|---------------|---------------|---|---------------|--------------|---|-------------|-------------|---|--------------|-------------|-----------------|---------------|---------------|
| | при рубке спелых и перестойных лесных насаждений | | | при рубке лесных насаждений при уходе за лесами | | | при рубке поврежденных и погибших лесных насаждений | | | при рубке лесных насаждений на лесных участках, предназначенных для строительства, реконструкции и эксплуатации объектов лесной, лесоперерабатывающей инфраструктуры и объектов, не связанных с созданием лесной инфраструктуры | | | всего | | |
| | Площадь | Запас | | Площадь | Запас | | Площадь | Запас | | Площадь | Запас | | Площадь | Запас | |
| | | ликвидный | деловой | | ликвидный | деловой | | ликвидный | деловой | | ликвидный | деловой | | ликвидный | деловой |
| 1 | 2 | 3 | 4 | 5 | 6 | 7 | 8 | 9 | 10 | 11 | 12 | 13 | 14 | 15 | 16 |
| Твердо-лиственные | 4395,4 | 105,14 | 50,66 | 2499,0 | 67,41 | 22,84 | 25,0 | 1,37 | 0,45 | 13,0 | 0,51 | 0,18 | 6932,4 | 174,43 | 74,13 |
| Мягколиственные | 5304,7 | 214,69 | 100,21 | 1078,0 | 31,95 | 13,56 | 34,0 | 1,24 | 0,49 | 6,1 | 0,29 | 0,02 | 6422,8 | 248,17 | 114,28 |
| Итого | 18921,5 | 842,28 | 523,94 | 4075,0 | 121,02 | 46,89 | 149,0 | 7,67 | 5,09 | 100,1 | 12,62 | 5,57 | 23245,60 | 983,59 | 581,49 |

Примечание: Объем заготовки древесины для собственных нужд граждан министерством лесного хозяйства и охраны объектов животного мира Приморского края устанавливается ежегодно соответствующим приказом в соответствии с Законом Приморского края от 23.10.2007 № 141-КЗ «Об использовании лесов в Приморском крае».

Приложение 5

к приказу министерства лесного хозяйства и
охраны объектов животного мира
Приморского края

от 11.02.2021 № 146

1.1.7. Характеристика имеющихся и проектируемых особо охраняемых природных территорий и объектов, планов по их организации, развитию экологических сетей, сохранению биоразнообразия

Правовой режим лесов, расположенных на особо охраняемых природных территориях, устанавливается ст. 112 Лесного кодекса Российской Федерации. Конкретные виды деятельности, которые запрещаются или допускаются, на особо охраняемых природных территориях (ООПТ), в том числе в области использования охраны, защиты и воспроизводства лесов, определены федеральными законами от 14.03.1995 № 33-ФЗ «Об особо охраняемых природных территориях», от 10.01.2002 № 7-ФЗ (в ред. от 03.07.2016) «Об охране окружающей среды», от 24.04.1995 № 52-ФЗ «О животном мире», Лесным кодексом Российской Федерации, приказом Минприроды России от 16.07.2007 № 181 «Об утверждении особенностей использования, охраны, защиты, воспроизводства лесов, расположенных на особо охраняемых природных территориях», приказом Минприроды России от 12.03.2008 № 54 «О внесении изменений в особенности использования, охраны, защиты, воспроизводства лесов, расположенных на особо охраняемых природных территориях, утвержденные приказом Минприроды России от 16.07.2007 № 181» и иными нормативными правовыми актами Российской Федерации.

Согласно «Схеме территориального планирования Приморского края» (утв. постановлением Губернатора Приморского края от 30.11.2009 № 323-па), п. 3.1.7 «Плана действий на период до 2020 года по реализации первоочередных мер по сохранению амурского тигра, определенных стратегией сохранения амурского тигра в РФ» (2010) планируется:

1. Создание охранной зоны национального парка «Зов тигра» площадью 196,6 тыс. га в Чугуевском, Ольгинском, Лазовском муниципальных районах.
2. Создание биологического (зоологического) заказника «Каменные ворота» площадью 10,0 тыс. га в Кавалеровском муниципальном районе.
3. Расширение государственного природного заказника регионального значения «Васильковский» до 58,1 тыс. га в Ольгинском муниципальном районе.

Особые объекты охраны государственного природного заказника регионального значения «Васильковский»: амурский тигр, копытные животные, среди которых горал, пятнистый олень, 16 редких видов птиц, комплекс рыб (кижуч, сахалинский осетр, сахалинский таймень и др.), лиственница ольгинская.

Характеристика особо охраняемых природных территорий регионального значения, имеющихся в настоящее время на территории Кавалеровского лесничества, приведены в табл. 5.

Кроме того, на части кварталов 2, 3 и 16 Черемшанского участкового лесничества расположена охранная зона Сихотэ-Алиньского государственного

природного биосферного заповедника (выделена постановлением Губернатора Приморского края от 05.03.1997 № 93) площадью 418,3 га. В границах охранной зоны запрещается:

- сплошные рубки леса;
- применение химических средств борьбы с болезнями растений и животных, использование для уничтожения растений и животных, а также в качестве удобрений;
- строительство промышленных и сельскохозяйственных предприятий, туристских баз, домов отдыха, разработка карьеров;
- нахождение людей с собаками;
- устройство стоянок, в том числе стоянок туристов, вне специально выделенных участков.

Таблица 5 – Характеристика особо охраняемых природных территорий на территории Кавалеровского лесничества

| № п/п | Наименование памятника природы, заповедного участка, заказника и др. особо охраняемых объектов. Основание к выделению | Площадь в границах лесного фонда, га | | Участковое лесничество, квартал (выдел) | Тип особо охраняемых природных территорий | Режим ведения хозяйства |
|-------|---|--------------------------------------|-------------------|---|---|--|
| | | объекта | охранной зоны | | | |
| 1 | 2 | 3 | 4 | 5 | 6 | 7 |
| 1. | Пещера "Нежная", Решение исполнительного комитета Приморского краевого Совета народных депутатов от 08.04.1986 №276, Реестр от 30.12.2013 | 3 | 20 м вокруг входа | часть квартала 127 Дальнегорского участкового лесничества | памятник природы (геологический) | На территориях, на которых находятся памятники природы, и в границах их охранных зон запрещается всякая деятельность, влекущая за собой нарушение сохранности памятников природы |
| 2. | Пещера "Лилия", Решение исполнительного комитета Приморского краевого Совета народных депутатов от 08.04.1986 №276, Реестр от 30.12.2013 | 1 | 20 м вокруг входа | часть квартала 37 Дальнегорского участкового лесничества | памятник природы (геологический) | - // - |
| 3. | Пещера "Сюрпризная", Решение исполнительного комитета Приморского краевого Совета народных депутатов от 08.04.1986 №276, Реестр от 30.12.2013 | 1 | 20 м вокруг входа | часть квартала 129 Дальнегорского участкового лесничества | памятник природы (геологический) | - // - |
| 4. | Пещера "Николаевская", Решение исполнительного комитета Приморского краевого Совета народных депутатов от 08.04.1986 №276, Реестр от 30.12.2013 | 12 | 20 м вокруг входа | часть квартала 37 Дальнегорского участкового лесничества | памятник природы (геологический) | - // - |
| 5. | Пещера "Ледяная малютка", Решение исполнительного комитета Приморского краевого Совета народных депутатов от 08.04.1986 № 276, Реестр от 30.12.2013 | 3 | 20 м вокруг входа | часть квартала 29 Дальнегорского участкового лесничества | памятник природы (геологический) | - // - |
| 6. | Пещера "Новая", Решение исполнительного комитета Приморского краевого Совета народных депутатов от 08.04.1986 № 276, Реестр от 30.12.2013 | 3 | 20 м вокруг входа | часть квартала 37 Дальнегорского участкового лесничества | памятник природы (геологический) | - // - |
| 7. | Пещера "Белый парус", Решение | 3 | 20 м вокруг | часть кварталов 124, 125 | памятник природы | - // - |

| № п/п | Наименование памятника природы, заповедного участка, заказника и др. особо охраняемых объектов. Основание к выделению | Площадь в границах лесного фонда, га | | Участковое лесничество, квартал (выдел) | Тип особо охраняемых природных территорий | Режим ведения хозяйства |
|-------|---|--------------------------------------|-------------------|--|---|-------------------------|
| | | объекта | охранной зоны | | | |
| | исполнительного комитета Приморского краевого Совета народных депутатов от 08.04.1986 №276, Реестр от 30.12.2013 | | входа | Дальнегорского участкового лесничества | (геологический) | |
| 8. | Пещера "Садовая", Решение исполнительного комитета Приморского краевого Совета народных депутатов от 08.04.1986 №276, Реестр от 30.12.2013 | 3 | 20 м вокруг входа | часть квартала 127 Дальнегорского участкового лесничества | памятник природы (геологический) | - // - |
| 10. | Пещера "Холодильник", Решение исполнительного комитета Приморского краевого Совета народных депутатов от 08.04.1986 №276, Реестр от 30.12.2013 | 3 | 20 м вокруг входа | часть квартала 107 Дальнегорского участкового лесничества | памятник природы (геологический) | - // - |
| 12. | Пещера "Обреченная", Решение исполнительного комитета Приморского краевого Совета народных депутатов от 08.04.1986 №276, Реестр от 30.12.2013 | 3 | 20 м вокруг входа | часть квартала 93 Дальнегорского участкового лесничества | памятник природы (геологический) | - // - |
| 13. | Лесной массив "Китовое ребро", Решение исполнительного комитета Приморского краевого Совета народных депутатов от 12.04.1985 №308, Реестр от 30.12.2013 | 350 | 50 м вокруг входа | часть кварталов 150, 171, 172, 187 Мономаховского участкового лесничества | памятник природы (ботанический) | - // - |
| 14. | Пещера "Сверчков", Решение исполнительного комитета Приморского краевого Совета народных депутатов от 29.01.1991 №32, Реестр от 30.12.2013 | 3 | 20 м вокруг входа | часть квартала 90 Кавалеровского участкового лесничества | памятник природы (геологический) | - // - |
| 15. | Скала "Дерсу-Узала", Постановление администрации Приморского края от 17.12.1993 №470, Реестр от 30.12.2013 (ЗОУИТ 25.04.2.15) | 390 | 50 м вокруг входа | кварталы 85, 86, 108, часть квартала 70 Кавалеровского участкового лесничества | памятник природы (геологический) | - // - |
| 16. | Перевал "Венюкова", Решение исполнительного комитета | 15 | 50 м вокруг входа | часть квартала 68 Кавалеровского | памятник природы (природно- | - // - |

| № п/п | Наименование памятника природы, заповедного участка, заказника и др. особо охраняемых объектов. Основание к выделению | Площадь в границах лесного фонда, га | | Участковое лесничество, квартал (выдел) | Тип особо охраняемых природных территорий | Режим ведения хозяйства |
|-------|---|--------------------------------------|-----------------------|---|---|-------------------------|
| | | объекта | охранной зоны | | | |
| | Приморского краевого Совета народных депутатов от 30.05.1986 №404, Реестр от 30.12.2013 | | | участкового лесничества | исторический) | |
| 17. | Участок "Долина Кедров", Решение исполнительного комитета Приморского краевого Совета народных депутатов от 12.04.1985 №308, Реестр от 30.12.2013 | 11844 | 50 м вокруг входа | кварталы 99, 100, 104 и части кварталов 89, 97 Устиновского участкового лесничества; часть квартала 159 Лужковского участкового лесничества | памятник природы (ботанический) | - // - |
| 18. | Пещера "Макрушинская", Решение исполнительного комитета Приморского краевого Совета народных депутатов от 14.08.1987 №551, Реестр от 30.12.2013 | 300 | 200 м вокруг входа | Ольгинское участковое лесничество кв.82 выд.1-5, 7, 8 | памятник природы (геологический) | - // - |
| 19. | Озера в Макрушинской пещере | 0,06 | - | - | памятник природы (гидрологический) | - // - |
| 20. | Водопад на р. Милоградовка, Постановление губернатора Приморского края от 29.09.1998 №485, Постановление администрации Приморского края от 08.12.2005 №279-ПА, Реестр от 30.12.2013, Постановление администрации Приморского края от 11.05.2017 №159-па | 600 | - | Маргаритовское участковое лесничество кв.160 выд. 61-63, 65, 69, 70; кв.163 выд.15-17, 19-23 | памятник природы (гидрологический) | - // - |
| 21. | Урочище "Чертов мост", Решение исполнительного комитета Приморского краевого Совета народных депутатов от 14.08.1987 №551, Реестр от 30.12.2013 | 22,5 | 500 м | Маргаритовское участковое лесничество кв. 160 выд. 37-39, 44, 45, 48-60, 64, 66-68, 71 | памятник природы (комплексный) | - // - |
| 23. | Пещера "Чертов колодец", Решение исполнительного комитета Приморского краевого Совета народных депутатов от 14.08.1987 №551, Реестр от 30.12.2013 | 1 | 200 м вокруг входа | часть квартала 108 Ольгинского участкового лесничества | памятник природы (геологический) | - // - |

| № п/п | Наименование памятника природы, заповедного участка, заказника и др. особо охраняемых объектов. Основание к выделению | Площадь в границах лесного фонда, га | | Участковое лесничество, квартал (выдел) | Тип особо охраняемых природных территорий | Режим ведения хозяйства |
|-------|--|--------------------------------------|--------------------|--|--|---|
| | | объекта | охранной зоны | | | |
| 24. | Пещера "Комсомольская", Решение Приморского края Крайисполкома № 557 от 14.08.1987 г. | 150 | 200 м вокруг входа | часть квартала 27 Ольгинского участкового лесничества | памятник природы (геологический) | - // - |
| 25. | Пещера "Серафимовская", Решение исполнительного комитета Приморского краевого Совета народных депутатов от 14.08.1987 № 551, Реестр от 30.12.2013 | 12 | 200 м вокруг входа | часть квартала 108 Ольгинского участкового лесничества | памятник природы (геологический) | - // - |
| 26. | Минеральный источник «Милоградовский», Решение Приморского края Крайисполкома № 551 от 14.08.1987 г. | 200 | - | часть квартала 239 Маргаритовского участкового лесничества | памятник природы (комплексный) | - // - |
| 27. | Пещера "Чертовы ворота", Решение исполнительного комитета Приморского краевого Совета народных депутатов от 08.04.1986 №276, Реестр от 30.12.2013 | 76 | 82,9 | часть квартала 127 Дальнегорского участкового лесничества | памятник природы (комплексный) | - // - |
| 28. | Государственный зоологический (охотничий) заказник краевого значения "Черные скалы", Решение исполнительного комитета Приморского краевого Совета народных депутатов от 29.04.1984 №364, Постановление администрации Приморского края от 30.04.2005 №67-па, Постановление администрации Приморского края от 13.10.2008 №252-па, Реестр департамента природных ресурсов и охраны окружающей среды Приморского края от 01.01.2014, Постановление администрации Приморского края от 13.05.2016 № 252-па | 12397 | - | Мономаховское участковое лесничество кв. 274-277, 281-308 | государственный природный заказник (зоологический) | На территории заказника установлен режим особой охраны (раздел 4 постановления Администрации Приморского края от 13.10.2008 № 252-па) |
| 29. | Государственный зоологический (охотничий) заказник краевого | 34000 | - | Пермское участковое лесничество кв. 56-64, | государственный природный заказник | На территории заказника установлен режим особой охраны (раздел 4 |

| № п/п | Наименование памятника природы, заповедного участка, заказника и др. особо охраняемых объектов. Основание к выделению | Площадь в границах лесного фонда, га | | Участковое лесничество, квартал (выдел) | Тип особо охраняемых природных территорий | Режим ведения хозяйства |
|----------|---|--------------------------------------|---------------|---|---|--|
| | | объекта | охранной зоны | | | |
| | значения "Васильковский", Постановление администрации Приморского края от 13.10.2008 №252-па, Реестр департамента природных ресурсов и охраны окружающей среды Приморского края от 01.01.2014, Постановление администрации Приморского края от 13.05.2016 № 252-па | | | 118-153, 173, 174; Маргаритовское участковое лесничество 79-94, 109-114 | (зоологический) | постановления Администрации Приморского края от 13.10.2008 № 252-па) |

Приложение 6

к приказу министерства лесного хозяйства и
охраны объектов животного мира
Приморского края

от 11.02.2021 № 146

3.1. Ограничения по видам целевого назначения лесов

Леса Кавалеровского лесничества по целевому назначению подразделяются на защитные и эксплуатационные.

Во всех лесах, расположенных на землях лесного фонда, запрещаются размещение садоводческих, огороднических и дачных некоммерческих объединений граждан, предоставление лесных участков гражданам для ведения дачного хозяйства, садоводства, огородничества, индивидуального гаражного или индивидуального жилищного строительства (ст. 9 Федерального закона от 04.12.2006 № 201-ФЗ «О введении в действие Лесного кодекса Российской Федерации»).

Перечень ограничений по целевому назначению лесов приведен в табл. 55.

Таблица 55 - Ограничения по видам целевого назначения лесов

| № п/п | Целевое назначение лесов | Ограничения по использованию лесов |
|-------|---|--|
| 1 | 2 | 3 |
| 1. | Защитные леса | <p>К защитным лесам относятся леса, которые являются природными объектами, имеющими особо ценное значение, и в отношении которых устанавливается особый правовой режим использования, охраны, защиты, воспроизводства лесов (ч. 1 ст. 111 ЛК РФ).</p> <p>Проведение сплошных рубок в защитных лесах осуществляется в случаях, предусмотренных частью 5.1 ст. 21 ЛК РФ, и в случаях, если выборочные рубки не обеспечивают замену лесных насаждений, утрачивающих свои средообразующие, водоохранные, санитарно-гигиенические, оздоровительные и иные полезные функции, на лесные насаждения, обеспечивающие сохранение целевого назначения защитных лесов и выполняемых ими полезных функций.</p> <p>В защитных лесах запрещается осуществление деятельности, несовместимой с их целевым назначением и полезными функциями (ч. 6 ст. 111 ЛК РФ).</p> <p>Согласно ст. 8.3 Федерального закона от 04.12.2006 № 201-ФЗ «О введении в действие Лесного кодекса Российской Федерации» в целях обеспечения безопасности граждан и создания необходимых условий для эксплуатации линий электропередачи, линий связи, дорог, трубопроводов и других линейных объектов, а также сооружений, являющихся неотъемлемой технологической частью указанных объектов, допускаются выборочные рубки и сплошные рубки деревьев, кустарников, лиан, в том числе в охранных зонах и санитарно-защитных зонах, в случае, если указанные объекты размещены в установленном законодательством РФ порядке в защитных лесах, в том числе на землях особо охраняемых природных территорий, до дня введения в действие ЛК РФ.</p> |
| 1.1 | Леса, расположенные на особо охраняемых | В лесах, расположенных на территориях государственных природных заповедников, запрещается проведение рубок лесных насаждений на лесных участках, на которых исключается любое |

| № п/п | Целевое назначение лесов | Ограничения по использованию лесов |
|-------|--|--|
| 1 | 2 | 3 |
| | природных территориях | <p>вмешательство человека в природные процессы. На иных лесных участках, если это не противоречит правовому режиму особой охраны территорий государственных природных заповедников, допускается проведение выборочных рубок лесных насаждений в целях обеспечения функционирования государственных природных заповедников и жизнедеятельности проживающих в их пределах граждан (ч. 2 ст. 112 ЛК РФ).</p> <p>В лесах, расположенных на территориях национальных парков, природных парков и государственных природных заказников, запрещается проведение сплошных рубок лесных насаждений, если иное не предусмотрено правовым режимом функциональных зон, установленных в границах этих особо охраняемых природных территорий в соответствии с Федеральным законом от 14 марта 1995 года N 33-ФЗ "Об особо охраняемых природных территориях" (ч. 3 ст. 112 ЛК РФ).</p> <p>В лесах, расположенных на особо охраняемых природных территориях, запрещается использование химических препаратов, обладающих токсичным, канцерогенным или мутагенным воздействием (ч. 4 ст. 112 ЛК РФ).</p> |
| 1.2 | Леса, расположенные в водоохраных зонах | <p>В лесах, расположенных в водоохраных зонах, установленных в соответствии с водным законодательством, запрещаются:</p> <ol style="list-style-type: none"> 1) использование токсичных химических препаратов; 2) ведение сельского хозяйства, за исключением сенокошения и пчеловодства; 3) создание и эксплуатация лесных плантаций; 4) строительство и эксплуатация объектов капитального строительства, за исключением линейных объектов, гидротехнических сооружений и объектов, необходимых для геологического изучения, разведки и добычи нефти и природного газа (ст. 113 ЛК РФ). |
| 1.3. | Леса, выполняющие функции защиты природных и иных объектов | |
| 1.3.1 | Леса, расположенные в лесопарковых зонах | <p>В лесах, расположенных в лесопарковых зонах, согласно ст. 114 ЛК РФ запрещаются:</p> <ol style="list-style-type: none"> 1) использование токсичных химических препаратов; 2) осуществление видов деятельности в сфере охотничьего хозяйства; 3) ведение сельского хозяйства; 4) разведка и добыча полезных ископаемых; 5) строительство и эксплуатация объектов капитального строительства, за исключением гидротехнических сооружений. |
| 1.3.2 | Леса, расположенные в зеленых зонах | <p>В лесах, расположенных в зеленых зонах, согласно ст. 114 ЛК РФ запрещаются:</p> <ol style="list-style-type: none"> 1) использование токсичных химических препаратов; 2) осуществление видов деятельности в сфере охотничьего хозяйства; 3) разведка и добыча полезных ископаемых; 4) ведение сельского хозяйства, за исключением сенокошения и пчеловодства, а также возведение изгородей в целях сенокошения и пчеловодства; 5) строительство и эксплуатация объектов капитального строительства, за исключением гидротехнических сооружений, линий связи, линий электропередачи, подземных трубопроводов. <p>Согласно ст. 8.2 Федерального закона от 04.12.2006 № 201-ФЗ «О введении в действие Лесного кодекса Российской Федерации»</p> |

| № п/п | Целевое назначение лесов | Ограничения по использованию лесов |
|-------|---|---|
| 1 | 2 | 3 |
| | | допускается использование расположенных в зеленых зонах лесных участков для разработки месторождений полезных ископаемых, в отношении которых лицензии на пользование недрами получены до дня введения в действие Лесного кодекса Российской Федерации, на срок, не превышающий срока действия таких лицензий. |
| 1.4 | Ценные леса | <p>К ценным лесам относятся леса, имеющие уникальный породный состав лесных насаждений, выполняющие важные защитные функции в сложных природных условиях, имеющие исключительное научное или историко-культурное значение.</p> <p>В ценных лесах запрещаются строительство и эксплуатация объектов капитального строительства, за исключением линейных объектов и гидротехнических сооружений (ч. 2 ст. 115 ЛК РФ).</p> <p>Согласно ст. 8.2 Федерального закона от 04.12.2006 № 201-ФЗ «О введении в действие Лесного кодекса Российской Федерации» допускаются строительство, реконструкция и эксплуатация объектов капитального строительства, связанных с выполнением работ по геологическому изучению и разработкой месторождений углеводородного сырья, в отношении которых лицензии на пользование недрами получены до 31.12.2010, на срок, не превышающий срока действия таких лицензий.</p> |
| 1.4.1 | Запретные полосы лесов, расположенных вдоль водных объектов | В запретных полосах лесов, расположенных вдоль водных объектов, запрещаются строительство и эксплуатация объектов капитального строительства, за исключением линейных объектов, гидротехнических сооружений и объектов, необходимых для геологического изучения, разведки и добычи нефти и природного газа (ч. 3 ст.115 ЛК РФ). |
| 1.4.2 | Леса, расположенные в орехово-промысловых зонах | В лесах, расположенных в орехово-промысловых зонах, запрещается заготовка древесины. |
| 2. | Эксплуатационные леса | <p>К эксплуатационным лесам относятся леса, которые подлежат освоению в целях, предусмотренных ч. 3 ст. 12 ЛК РФ.</p> <p>В эксплуатационных лесах допускается осуществление всех видов использования лесов, предусмотренных ст. 25 ЛК РФ.</p> |

Приложение 7

к приказу министерства лесного хозяйства и
охраны объектов животного мира
Приморского края

от 11.02.2022 № 146

3.2. Ограничения по видам особо защитных участков лесов

Особо защитные участки лесов выделяются в целях сохранения защитных и иных, экологических и социальных функций таких участков путём установления в них соответствующего порядка ведения лесного хозяйства и пользования лесом.

Особо защитные участки лесов могут быть выделены в защитных лесах, эксплуатационных лесах и резервных лесах (ч. 1 ст. 119 ЛК РФ).

Выделение и упразднение особо защитных участков лесов, установление и изменение границ земель, на которых располагаются особо защитные участки лесов, осуществляются решениями уполномоченного федерального органа исполнительной власти в соответствии со статьей 81 ЛК РФ в порядке, установленном лесоустроительной инструкцией, утвержденной в соответствии с частью 2 статьи 67 ЛК РФ.

В табл. 56 указаны ограничения, установленные законодательством, по видам особо защитных участков лесов, предусмотренных ЛК РФ.

Таблица 56 – Ограничения по видам особо защитных участков леса

| № п/п | Виды особо защитных участков лесов | Ограничения использования лесов |
|-------|---|---|
| 1 | 2 | 3 |
| 1. | Берегозащитные, почвозащитные участки лесов, расположенных вдоль водных объектов, склонов оврагов | На особо защитных участках лесов, за исключением указанных в ч. 3 ст. 119 ЛК РФ, запрещаются: 1) проведение сплошных рубок лесных насаждений, за исключением случаев, предусмотренных ч. 5.1 ст. 21 ЛК РФ, и случаев, если выборочные рубки не обеспечивают замену лесных насаждений, утрачивающих свои средообразующие, водоохраные, санитарно-гигиенические, оздоровительные и иные полезные функции, на лесные насаждения, обеспечивающие сохранение целевого назначения защитных лесов и выполняемых ими полезных функций; 2) ведение сельского хозяйства, за исключением сенокосения и пчеловодства; 3) строительство и эксплуатация объектов капитального строительства, за исключением линейных объектов и гидротехнических сооружений. На особо защитных участках лесов проведение выборочных рубок допускается только в целях вырубки погибших и поврежденных лесных насаждений (ч. 5 ст. 119 ЛК РФ). На особо защитных участках лесов запрещается осуществление деятельности, несовместимой с их целевым назначением и полезными функциями (ч. 6 |
| 2. | Опушки лесов, граничащие с безлесными пространствами | |
| 3. | Лесосеменные плантации, постоянные лесосеменные участки и другие объекты лесного семеноводства | |
| 4. | Участки лесов с наличием реликтовых и эндемичных растений | |
| 5. | Места обитания редких и находящихся под угрозой исчезновения диких животных | |
| 6. | Объекты природного наследия | |

| № п/п | Виды особо защитных участков лесов | Ограничения использования лесов | |
|-------|--|---|---|
| 1 | 2 | 3 | |
| 7. | Медоносные участки лесов | <p>ст. 119 ЛК РФ).</p> <p>В соответствии со статьей 8.2 Федерального закона от 04.12.2006 № 201-ФЗ "О введении в действие Лесного кодекса Российской Федерации" (в ред. Федерального закона от 29.07.2017 № 280-ФЗ) допускаются строительство, реконструкция и эксплуатация объектов капитального строительства, связанных с выполнением работ по геологическому изучению и разработкой месторождений угле-водородного сырья, в отношении которых лицензии на пользование недрами получены до 31.12.2010, на срок, не превышающий срока действия таких лицензий с соблюдением требований ч. 4 ст. 12 ЛК РФ.</p> | |
| 8. | Защитные полосы лесов вдоль гребней и линий водоразделов | | |
| 9. | Участки лесов на крутых горных склонах | | |
| 10. | Участки лесов вокруг минеральных источников | | |
| 11. | Участки лесов вокруг сельских населенных пунктов и садовых товариществ | | |
| 12. | Особо охранные части государственных природных заказников и других особо охраняемых природных территорий | | |
| 13. | Леса в охранных зонах государственных природных заповедников, национальных парков и иных особо охраняемых природных территорий, а также территории, зарезервированные для создания особо охраняемых природных территорий федерального значения | | |
| 14. | Участки лесов вокруг санаториев, детских лагерей, домов отдыха, пансионатов, туристических баз и других лечебных и оздоровительных учреждений | | |
| 15. | Постоянные пробные площади | | |
| 16. | Заповедные лесные участки | | <p>Согласно ч. 3 ст. 119 ЛК РФ на заповедных лесных участках запрещаются:</p> <ol style="list-style-type: none"> 1) проведение рубок лесных насаждений; 2) использование токсичных химических препаратов; 3) ведение сельского хозяйства; 4) разведка и добыча полезных ископаемых; 5) строительство и эксплуатация объектов капитального строительства. <p>На особо защитных участках лесов проведение выборочных рубок допускается только в целях вырубки погибших и поврежденных лесных насаждений.</p> <p>В соответствии со статьей 8.2 Федерального закона от</p> |

| № п/п | Виды особо защитных участков лесов | Ограничения использования лесов |
|-------|------------------------------------|--|
| 1 | 2 | 3 |
| | | 04.12.2006 № 201-ФЗ "О введении в действие Лесного кодекса Российской Федерации" (в ред. Федерального закона от 29.07.2017 № 280-ФЗ) допускаются строительство, реконструкция и эксплуатация объектов капитального строительства, связанных с выполнением работ по геологическому изучению и разработкой месторождений угле-водородного сырья, в отношении которых лицензии на пользование недрами получены до 31.12.2010, на срок, не превышающий срока действия таких лицензий с соблюдением требований ч. 4 ст. 12 ЛК РФ. |

Медоносные участки лесов на территории лесничества выделены приказом Федерального агентства лесного хозяйства от 13.11.2018 № 937 «О выделении особо защитных участков лесов «медоносные участки лесов» на территории Приморского края и установления их границ».

Приложение 8

к приказу министерства лесного хозяйства и
охраны объектов животного мира
Приморского края

от 11.02.2021 № 146

3.3. Ограничения по видам использования лесов

Заготовка древесины

Требования к заготовке древесины установлены Лесным кодексом Российской Федерации, приказом Минприроды России от 01.12.2020 № 993 «Об утверждении Правил заготовки древесины и особенностей заготовки древесины в лесничествах, лесопарках, указанных в статье 23 Лесного кодекса Российской Федерации» и приказом Минприроды России от 27.06.2016 № 367 «Об утверждении Видов лесосечных работ, порядка и последовательности их проведения, Формы технологической карты лесосечных работ, Формы акта осмотра лесосеки и Порядка осмотра лесосеки».

В соответствии со статьей 29 Лесного кодекса Российской Федерации:

- для заготовки древесины предоставляются в первую очередь погибшие, поврежденные и перестойные лесные насаждения;
- запрещается заготовка древесины в объеме, превышающем расчетную лесосеку (допустимый объем изъятия древесины), а также с нарушением возрастов рубок.

Перечень видов (пород) деревьев и кустарников, заготовка древесины которых не допускается, установлен приказом Рослесхоза от 05.12.2011 № 513.

Осуществление сплошных рубок на лесных участках, предоставленных для заготовки древесины, допускается только при условии воспроизводства лесов на указанных лесных участках (ч. 5 ст. 17 ЛК РФ).

Проведение сплошных рубок лесных насаждений запрещается на особо защитных участках лесов, проведение выборочных рубок допускается только в целях вырубки погибших и поврежденных лесных насаждений.

Использование лесов для заготовки древесины ограничивается на особо охраняемых природных территориях в соответствии с их правовым режимом.

Заготовка живицы

В соответствии со статьей 31 Лесного кодекса Российской Федерации:

заготовка живицы осуществляется в лесах, которые предназначаются для заготовки древесины;

граждане, юридические лица осуществляют заготовку живицы на основании договоров аренды лесного участка.

Использование лесов для заготовки живицы осуществляется в соответствии с Правилами заготовки живицы, установленными приказом Минприроды России от 09.11.2020 № 911.

Не допускается проведение подсочки:

- лесных насаждений в очагах вредных организмов до их ликвидации;

лесных насаждений, поврежденных и ослабленных вследствие воздействия лесных пожаров, вредных организмов и других негативных факторов;

лесных насаждений в лесах, где в соответствии с законодательством Российской Федерации не допускается проведение сплошных или выборочных рубок спелых и перестойных лесных насаждений в целях заготовки древесины;

лесных насаждений, расположенных на постоянных лесосеменных участках, лесосеменных плантациях, генетических резерватах, а также плюсовых деревьев, семенников, семенных куртин и полос.

Использование лесов для заготовки живицы ограничивается на особо охраняемых природных территориях в соответствии с их правовым режимом.

Заготовка и сбор недревесных лесных ресурсов

Использование лесов с целью заготовки недревесных лесных ресурсов, за исключением случаев заготовки и сбора этих видов ресурсов для собственных нужд граждан, осуществляется в соответствии с Правилами заготовки и сбора недревесных лесных ресурсов, утвержденными приказом Минприроды России от 28.07.2020 № 496.

Запрещается использовать для заготовки и сбора недревесных лесных ресурсов виды растений, занесенные в Красную книгу Российской Федерации, Красную книгу Приморского края, признаваемые наркотическими средствами в соответствии с Федеральным законом от 08.01.1998 № 3-ФЗ «О наркотических средствах и психотропных веществах» (в ред. Федерального закона от 28.12.2010 № 417-ФЗ), а также включенные в перечень видов (пород) деревьев и кустарников, заготовка древесины которых не допускается.

Лица, которым предоставлено право использования лесов для заготовки и сбора недревесных лесных ресурсов, должны применять способы и технологии, исключаящие истощение имеющихся ресурсов.

Запрещается заготовка пней на берегозащитных, почвозащитных участках лесов, расположенных вдоль водных объектов, склонов оврагов, а также в молодняках с полнотой 0,8 - 1,0 и несомкнувшихся лесных культурах.

Запрещается рубка деревьев для заготовки бересты.

Заготовка пихтовых и еловых лап разрешается только со срубленных деревьев на лесосеках при проведении выборочных и сплошных рубок.

Сбор лесной подстилки запрещается в лесах, выполняющих функции защиты природных и иных объектов.

Заготовка древесной зелени для производства хвойно-витаминной муки разрешается только со срубленных деревьев на лесосеках при проведении выборочных и сплошных рубок.

Порядок заготовки и сбора гражданами недревесных лесных ресурсов для собственных нужд установлен Законом Приморского края от 23.10.2007 № 141-КЗ.

Использование лесов для заготовки и сбора недревесных лесных ресурсов ограничивается на особо охраняемых природных территориях в соответствии с их правовым режимом.

Заготовка пищевых лесных ресурсов и сбор лекарственных растений

Использование лесов с целью заготовки пищевых лесных ресурсов и сбора лекарственных растений, за исключением заготовки и сбора этих видов ресурсов для собственных нужд граждан, осуществляется в соответствии с Правилами

заготовки пищевых лесных ресурсов и сбора лекарственных растений, утвержденными приказом Минприроды России от 28.07.2020 № 494.

Гражданам запрещается осуществлять заготовку и сбор грибов и дикорастущих растений, виды которых занесены в Красную книгу Российской Федерации, Красную книгу Приморского края, а также грибов и дикорастущих растений, которые признаются наркотическими средствами в соответствии с Федеральным законом от 8 января 1998 года № 3-ФЗ «О наркотических средствах и психотропных веществах» (в ред. Федерального закона от 28.12.2010 № 417-ФЗ).

Заготовка дикорастущих плодов и ягод осуществляется строго в установленные сроки. Сроки заготовки дикорастущих плодов и ягод зависят от времени наступления массового созревания урожая.

Запрещается рубка плодоносящих деревьев и обрезка ветвей для заготовки плодов.

При заготовке орехов запрещается рубка деревьев, а также применение способов сбора, приводящих к повреждению деревьев. Лица, которым лесные участки предоставлены в аренду для заготовки орехов, обеспечивают сохранность орехоплодных насаждений.

Запрещается вырывать растения с корнями, повреждать листья (вайи) и корневища.

Использование лесов для заготовки пищевых лесных ресурсов и сбор лекарственных растений ограничивается на особо охраняемых природных территориях в соответствии с их правовым режимом.

Осуществление видов деятельности в сфере охотничьего хозяйства

Осуществление видов деятельности в сфере охотничьего хозяйства регламентируется Федеральными законами от 24.07.2009 № 209-ФЗ «Об охоте и о сохранении охотничьих ресурсов и о внесении изменений в отдельные законодательные акты Российской Федерации», от 24.04.1995 № 52-ФЗ «О животном мире».

Пребывание граждан в лесах в целях охоты регулируется лесным законодательством и законодательством в области охоты и сохранения охотничьих ресурсов (ст. 11 п.7 ЛК РФ).

Использование лесов для осуществления видов деятельности в сфере охотничьего хозяйства ограничивается на особо охраняемых природных территориях в соответствии с их правовым режимом.

Ведение сельского хозяйства

Использование лесов для ведения сельского хозяйства осуществляется в соответствии с Правилами использования лесов для ведения сельского хозяйства и Перечнем случаев использования лесов для ведения сельского хозяйства без предоставления лесного участка, с установлением или без установления сервитута, публичного сервитута, утвержденными приказом Минприроды России от 02.07.2020 № 408.

В зеленых зонах запрещается ведение сельского хозяйства, за исключением сенокосения и пчеловодства, а также возведение изгородей в целях сенокосения и пчеловодства.

На особо защитных участках лесов запрещается ведение сельского хозяйства, за исключением сенокосения и пчеловодства.

На заповедных лесных участках запрещается ведение сельского хозяйства, на особо защитных участках лесов, за исключением заповедных лесных участков, запрещается ведение сельского хозяйства, за исключением сенокосения и пчеловодства.

В границах прибрежных защитных полос запрещается распашка земель, выпас сельскохозяйственных животных и организация для них летних лагерей, ванн.

Запрещается использовать земли, занятые лесными культурами, естественными молодняками ценных древесных пород, селекционно-лесосеменных, сосновых, елово-пихтовых, ивовых, твердолиственных, ореховых плантаций, с проектируемыми мероприятиями по содействию естественному лесовосстановлению и лесовосстановлению хвойными и твердолиственными породами, с легкоразмываемыми и развеиваемыми почвами.

Использование лесов для ведения сельского хозяйства ограничивается на особо охраняемых природных территориях в соответствии с их правовым режимом.

Осуществление научно-исследовательской деятельности, образовательной деятельности

Правила использования лесов для осуществления научно-исследовательской деятельности, образовательной деятельности, утверждены приказом Минприроды России от 27.07.2020 № 487.

При осуществлении использования лесов для научно-исследовательской деятельности, образовательной деятельности не допускается:

повреждение лесных насаждений, растительного покрова и почв за пределами предоставленного лесного участка;

захламление предоставленного лесного участка и территории за его пределами строительным и бытовым мусором, отходами древесины, иными видами отходов;

загрязнение площади предоставленного лесного участка и территории за его пределами химическими и радиоактивными веществами.

Использование лесов для осуществления научно-исследовательской и образовательной деятельности ограничивается на особо охраняемых природных территориях в соответствии с их правовым режимом.

Осуществление рекреационной деятельности

Правила использования лесов для осуществления рекреационной деятельности утверждены приказом Минприроды России от 09.11.2020 № 908.

На лесных участках, предоставленных для осуществления рекреационной деятельности, подлежат сохранению природные ландшафты, объекты животного мира, растительного мира, водные объекты.

Леса для осуществления рекреационной деятельности используются способами, не наносящими вреда окружающей среде и здоровью человека.

Использование лесов для осуществления рекреационной деятельности ограничивается на особо охраняемых природных территориях в соответствии с их правовым режимом.

Создание лесных плантаций и их эксплуатация

Создание и эксплуатация лесных плантаций запрещаются в лесах,

расположенных в водоохраных зонах.

Использование лесов для создания лесных плантаций и их эксплуатации ограничивается на особо охраняемых природных территориях в соответствии с их правовым режимом.

Выращивание лесных плодовых, ягодных, декоративных растений, лекарственных растений

Правила использования лесов выращивания лесных плодовых, ягодных, декоративных растений, лекарственных растений утверждены приказом Минприроды России от 28.07.2020 № 497.

Использование лесов для выращивания лесных плодовых, ягодных, декоративных растений и лекарственных растений ограничивается на особо охраняемых природных территориях в соответствии с их правовым режимом

Выращивание посадочного материала лесных растений (саженцев, сеянцев)

Правила использования лесов для выращивания посадочного материала лесных растений (саженцев, сеянцев) установлены приказом Минприроды России от 22.07.2020 № 469.

Использование лесных участков для выращивания посадочного материала лесных растений может быть ограничено в соответствии со статьей 27 Лесного кодекса Российской Федерации.

Использование лесов для выращивания посадочного материала лесных растений (саженцев, сеянцев) ограничивается на особо охраняемых природных территориях в соответствии с их правовым режимом.

Выполнение работ по геологическому изучению недр, разработка месторождений полезных ископаемых

Разработка месторождений полезных ископаемых в зеленых зонах запрещается.

В соответствии со статьей 8.2 Федерального закона от 04.12.2006 № 201-ФЗ «О введении в действие Лесного кодекса Российской Федерации» (в ред. Федерального закона от 29.07.2017 № 280-ФЗ) допускается использование расположенных в зеленых зонах лесных участков для разработки месторождений полезных ископаемых, в отношении которых лицензии на пользование недрами получены до дня введения в действие Лесного кодекса Российской Федерации, на срок, не превышающий срока действия таких лицензий с соблюдением требований части 4 статьи 12 Лесного кодекса Российской Федерации.

На основании статьи 65 Водного кодекса Российской Федерации в границах водоохраных зон запрещаются: разведка и добыча общераспространенных полезных ископаемых (за исключением случаев, если разведка и добыча общераспространенных полезных ископаемых осуществляются пользователями недр, осуществляющими разведку и добычу иных видов полезных ископаемых, в границах предоставленных им в соответствии с законодательством Российской Федерации о недрах горных отводов и (или) геологических отводов на основании утвержденного технического проекта в соответствии со статьей 19.1 Закона Российской Федерации от 21.02.1992 № 2395-1 «О недрах»).

Порядок использования лесов для осуществления геологического изучения недр, разведки и добычи полезных ископаемых и Перечень случаев использования

лесов для осуществления геологического изучения недр, разведки и добычи полезных ископаемых без предоставления лесного участка, с установлением или без установления сервитута утверждены приказом Минприроды России от 07.07.2020 № 417.

Обустройство объектов, связанных с выполнением работ по геологическому изучению недр, разработкой месторождений полезных ископаемых, должно исключать развитие эрозионных процессов на занятой и прилегающей территории. На лесных участках, предоставленных в аренду, рубка лесных насаждений осуществляется в соответствии с проектом освоения лесов.

При осуществлении использования лесов в целях выполнения работ по геологическому изучению недр, разработки месторождений полезных ископаемых не допускается:

валка деревьев и расчистка лесных участков от древесной растительности с помощью бульдозеров, захламление древесными остатками приграничных полос и опушек, повреждение стволов и скелетных корней опушечных деревьев, хранение свежесрубленной древесины в лесу в летний период без специальных мер защиты;

затопление и длительное подтопление лесных насаждений;

повреждение лесных насаждений, растительного покрова и почв за пределами предоставленного лесного участка;

захламление лесов строительными, промышленными, древесными, бытовыми и иными отходами, мусором;

загрязнение площади предоставленного лесного участка и территории за его пределами химическими и радиоактивными веществами;

проезд транспортных средств и иных механизмов по произвольным, неустановленным маршрутам, в том числе за пределами предоставленного лесного участка.

Использование лесов для выполнения работ по геологическому изучению недр, для разработки месторождений полезных ископаемых ограничивается на особо охраняемых природных территориях в соответствии с их правовым режимом.

Строительство и эксплуатация водохранилищ и иных искусственных водных объектов, а также гидротехнических сооружений, морских портов, морских терминалов, речных портов, причалов

Лесные участки используются для строительства и эксплуатации водохранилищ, иных искусственных водных объектов, а также гидротехнических сооружений, морских портов, морских терминалов, речных портов, причалов в соответствии с водным законодательством.

Использование лесов для строительства водохранилищ, иных искусственных водных объектов, а также гидротехнических сооружений и специализированных портов ограничивается на особо охраняемых природных территориях в соответствии с их правовым режимом.

Строительство, реконструкция, эксплуатация линейных объектов

Правила использования лесов для строительства, реконструкции, эксплуатации линейных объектов и Перечень случаев использования лесов для строительства, реконструкции, эксплуатации линейных объектов без предоставления лесного участка, с установлением или без установления сервитута,

публичного сервитута утверждены приказом Минприроды России от 10.07.2020 № 434.

Использование лесов должно вестись с учетом постановления Правительства Российской Федерации от 24.02.2009 № 160 «О порядке установления охранных зон объектов электросетевого хозяйства и особых условий использования земельных участков, расположенных в границах таких зон».

Осуществление строительства, реконструкции и эксплуатации линейных объектов должно исключать развитие эрозионных процессов на занятой и прилегающей территории.

При использовании лесов в целях строительства, реконструкции и эксплуатации автомобильных и железных дорог исключаются случаи, вызывающие нарушение поверхностного и внутрипочвенного стока вод, затопление или заболачивание лесных участков вдоль дорог, а также случаи, вызывающие развитие эрозионных процессов на занятой и прилегающей территории.

При использовании лесов в целях строительства, реконструкции и эксплуатации линейных объектов не допускается:

повреждение лесных насаждений, растительного покрова и почв за пределами предоставленного лесного участка и соответствующей охранной зоны;

захламление прилегающих территорий за пределами предоставленного лесного участка строительным и бытовым мусором, отходами древесины, иными видами отходов;

загрязнение площади предоставленного лесного участка и территории за его пределами химическими и радиоактивными веществами;

проезд транспортных средств и иных механизмов по произвольным, неустановленным маршрутам за пределами предоставленного лесного участка и соответствующей охранной зоны.

В лесопарковых зонах запрещается размещение объектов капитального строительства, за исключением гидротехнических сооружений.

В зеленых зонах запрещается размещение объектов капитального строительства, за исключением гидротехнических сооружений, линий связи, линий электропередачи, подземных трубопроводов.

На особо защитных участках лесов запрещается размещение объектов капитального строительства, за исключением линейных объектов и гидротехнических сооружений.

Использование лесов для строительства, реконструкции, эксплуатации линейных объектов ограничивается на особо охраняемых природных территориях в соответствии с их правовым режимом.

Переработка древесины и иных лесных ресурсов

Создание лесоперерабатывающей инфраструктуры запрещается в защитных лесах, а также в иных предусмотренных лесным кодексом Российской Федерации, другими федеральными законами случаях (ч. 2 ст. 14 ЛК РФ).

Правила использования лесов для переработки древесины и иных лесных ресурсов утверждены приказом Минприроды России от 28.07.2020 № 495.

При использовании лесов для переработки древесины и иных лесных ресурсов должны исключаться случаи:

загрязнения (в том числе радиоактивными веществами) лесов и иного негативного воздействия на леса в соответствии со статьями 51 и 58 лесного

кодекса Российской Федерации;

въезда транспортных средств в целях обеспечения пожарной и санитарной безопасности в лесах в соответствии со статьей 53.5 лесного кодекса Российской Федерации.

Использование лесов для переработки древесины и иных лесных ресурсов ограничивается на особо охраняемых природных территориях в соответствии с их правовым режимом.

Осуществление религиозной деятельности

Леса используются религиозными организациями для осуществления религиозной деятельности в соответствии с Федеральным законом от 26.09.1997 № 125-ФЗ «О свободе совести и о религиозных объединениях».

Поскольку размещение объектов капитального строительства запрещается в зеленых зонах, ценных лесах и особо защитных участках лесов, лесные участки в пределах таких лесов могут быть предоставлены религиозным организациям при условии соблюдения этого запрета.

Использование лесов для осуществления религиозной деятельности ограничивается на особо охраняемых природных территориях в соответствии с их правовым режимом.

Иные виды использования лесов

При иных видах использования, определенных в соответствии с частью 2 статьи 6 ЛК РФ, использование лесов осуществляется в соответствии с целевым назначением земель, на которых эти леса располагаются.

Приложение 9

к приказу министерства лесного хозяйства и
охраны объектов животного мира
Приморского края

от 11.02.2021 № 146

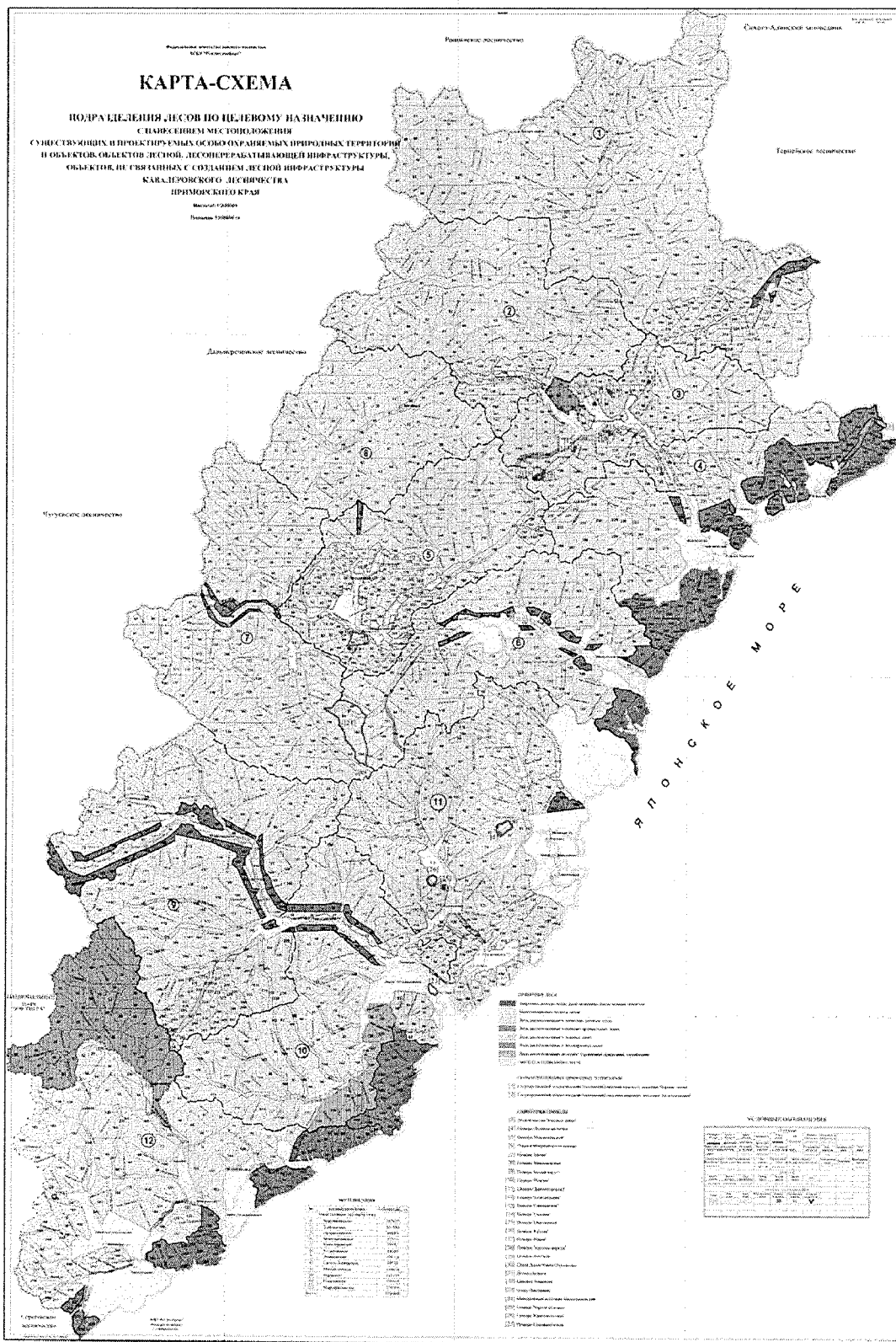

Приложение 10

к приказу министерства лесного хозяйства и
охраны объектов животного мира
Приморского края

от 11.02.2021 № 146

2.1.4. Возрасты рубок

Возрасты рубок установлены приказом Рослесхоза от 09.04.2015 № 105 «Об установлении возрастов рубок». В табл. 18, табл. 19 приведены возрасты рубок для Дальневосточного таежного и Приамурско-Приморского хвойно-широколиственного районов Приморского края.

Таблица 18 – Возрасты рубок (Дальневосточный таежный район)

| Виды целевого назначения лесов, в том числе категории защитных лесов | Хозсекции и входящие в них преобладающие породы | Классы бонитета | Возрасты рубок, лет |
|---|---|-----------------------------|---------------------|
| 1 | 2 | 3 | 4 |
| Защитные леса, кроме запретных полос лесов, расположенных вдоль водных объектов | Лиственничная (лиственница) | III и выше | 121-140 |
| | Лиственничная (лиственница) | IV и ниже | 141-160 |
| | Сосновая (сосна) | III и выше | 121-140 |
| | Сосновая (сосна) | IV и ниже | 141-160 |
| | Елово-пихтовая (ель, пихта) | Все бонитеты | 121-140 |
| | Елово-широколиственная (ель, пихта) | Все бонитеты | 121-140 |
| | Дубовая (дуб) | Все бонитеты | 121-140 |
| | Ясенево-ильмовая (ясень, ильм) | Все бонитеты | 121-140 |
| | Широколиственная (береза желтая, береза каменная, береза черная) | Все бонитеты | 121-140 |
| | Белоберезовая (береза белая, ольха) | Все бонитеты | 71-80 |
| | Липовая (липа) | Все бонитеты | 121-140 |
| | Мягколиственная (осина, тополь) | Все бонитеты | 61-70 |
| | Мягколиственная (ива древовидная) | Все бонитеты | 41-50 |
| | Эксплуатационные леса и запретные полосы лесов, расположенные вдоль водных объектов | Лиственничная (лиственница) | III и выше |
| Лиственничная (лиственница) | | IV и ниже | 121-140 |
| Сосновая (сосна) | | III и выше | 101-120 |
| Сосновая (сосна) | | IV и ниже | 121-140 |
| Елово-пихтовая (ель, пихта) | | Все бонитеты | 101-120 |
| Елово-широколиственная (ель, пихта) | | Все бонитеты | 101-120 |
| Дубовая (дуб) | | Все бонитеты | 101-120 |
| Ясенево-ильмовая (ясень, ильм) | | Все бонитеты | 101-120 |
| Широколиственная (береза желтая, береза каменная, береза черная) | | Все бонитеты | 101-120 |
| Белоберезовая (береза белая, ольха) | | Все бонитеты | 61-70 |
| Липовая (липа) | | Все бонитеты | 101-120 |

| Виды целевого назначения лесов, в том числе категории защитных лесов | Хозсекции и входящие в них преобладающие породы | Классы бонитета | Возрасты рубок, лет |
|--|---|-----------------|---------------------|
| 1 | 2 | 3 | 4 |
| | Мягколиственная (осина, тополь) | Все бонитеты | 51-60 |
| | Мягколиственная (ива древовидная) | Все бонитеты | 41-50 |

Таблица 19 – Возрасты рубок (Приамурско-Приморский хвойно-широколиственный район)

| Виды целевого назначения лесов, в том числе категории защитных лесов | Хозсекции и входящие в них преобладающие породы | Классы бонитета | Возрасты рубок, лет |
|---|--|-----------------|---------------------|
| 1 | 2 | 3 | 4 |
| Защитные леса, кроме запретных полос лесов, расположенных вдоль водных объектов | Лиственничная (лиственница) | III и выше | 121-140 |
| | Лиственничная (лиственница) | IV и ниже | 141-160 |
| | Сосновая (сосна) | III и выше | 121-140 |
| | Сосновая (сосна) | IV и ниже | 141-160 |
| | Кедровая (кедр корейский) | Все бонитеты | 241-280 |
| | Елово-пихтовая (ель, пихта) | Все бонитеты | 121-140 |
| | Елово-широколиственная (ель, пихта) | Все бонитеты | 121-140 |
| | Дубовая (дуб) | Все бонитеты | 121-140 |
| | Ясенево-ильмовая (ясень, ильм) | Все бонитеты | 121-140 |
| | Широколиственная (береза желтая, береза каменная, клен, береза черная) | Все бонитеты | 121-140 |
| | Белоберезовая (береза белая, ольха) | Все бонитеты | 71-80 |
| | Липовая (липа товарная) | Все бонитеты | 121-140 |
| | Липовая (липа медоносная) | Все бонитеты | 141-160 |
| | Мягколиственная (осина, тополь, чозения) | Все бонитеты | 61-70 |
| | Мягколиственная (ива древовидная) | Все бонитеты | 51-60 |
| Эксплуатационные леса и запретные полосы лесов, расположенные вдоль водных объектов | Лиственничная (лиственница) | III и выше | 101-120 |
| | Лиственничная (лиственница) | IV и ниже | 121-140 |
| | Сосновая (сосна) | III и выше | 101-120 |
| | Сосновая (сосна) | IV и ниже | 121-140 |
| | Кедровая (кедр корейский) | Все бонитеты | 201-240 |
| | Елово-пихтовая (ель, пихта) | Все бонитеты | 101-120 |
| | Елово-широколиственная (ель, пихта) | Все бонитеты | 101-120 |
| | Дубовая (дуб) | Все бонитеты | 101-120 |
| | Ясенево-ильмовая (ясень, ильм) | Все бонитеты | 101-120 |
| | Широколиственная (береза желтая, береза каменная, клен, береза черная) | Все бонитеты | 101-120 |
| | Белоберезовая (береза белая, ольха) | Все бонитеты | 61-70 |
| | Липовая (липа товарная) | Все бонитеты | 101-120 |
| | Липовая (липа медоносная) | Все бонитеты | 141-160 |
| | Мягколиственная (осина, тополь, | Все бонитеты | 51-60 |

| | | | |
|--|---|-----------------|---------------------|
| Виды целевого назначения лесов, в том числе категории защитных лесов | Хозсекции и входящие в них преобладающие породы | Классы бонитета | Возрасты рубок, лет |
| 1 | 2 | 3 | 4 |
| | чозения) | | |
| | Мягколиственная (ива древовидная) | Все бонитеты | 41-50 |

Для Дальнего Востока устанавливаются следующие возрастные периоды проведения различных видов рубок ухода за лесом (табл. 20), которые приводятся в соответствии с приказом Минприроды России от 30.07.2020 № 534 «Об утверждении Правил ухода за лесами».

Таблица 20 – Возрастные периоды проведения различных видов рубок ухода за лесом

| Виды рубок ухода за лесом | Возраст лесных насаждений по преобладающим древесным породам, лет | | | | | |
|---------------------------|---|----------------------|---|----------------|-----------------|------------|
| | Сосна, лиственница | Ель, пихта белокорая | Твердолиственные с участием ясеня, бархага, ореха, дуба | Кедр корейский | Мягколиственные | |
| | | | | | семенные | порошлевые |
| Рубки осветления | до 10 | до 10 | до 20 | до 20 | до 10 | до 5 |
| Рубки прочистки | 11-20 | 11-30 | 21-40 | 21-40 | 11-20 | 6-10 |
| Рубки прореживания | 21-40 | 31-40 | 41-60 | не проводят | 21-30 | 11-20 |
| Проходные рубки | более 40 | более 40 | более 60 | не проводят | более 30 | более 20 |

Приложение 11

к приказу министерства лесного хозяйства и
охраны объектов животного мира
Приморского края

от 11.02.2021 № 146

1.2. Виды разрешенного использования лесов

Использование лесов осуществляется гражданами, юридическими лицами, являющимися участниками лесных отношений (ст. 4 ЛК РФ).

Использование, охрана, защита, воспроизводство лесов осуществляются, исходя из понятия о лесе как об экологической системе или как о природном ресурсе (ст. 5 ЛК РФ).

Использование лесов осуществляется с предоставлением или без предоставления лесных участков, с изъятием или без изъятия лесных ресурсов. Граждане, юридические лица, осуществляющие использование лесов, обязаны соблюдать лесохозяйственный регламент и проект освоения лесов (ст. 24 ЛК РФ).

Леса могут использоваться для одной или нескольких целей, если иное не установлено Лесным кодексом Российской Федерации, другими федеральными законами. Использование лесов, представляющее собой предпринимательскую деятельность, осуществляется на землях лесного фонда лицами, зарегистрированными в Российской Федерации в соответствии с Федеральным законом от 08.08.2001 № 129-ФЗ «О государственной регистрации юридических лиц и индивидуальных предпринимателей» (ст. 25 ЛК РФ).

Использование лесов может ограничиваться только в случаях и в порядке, которые предусмотрены Лесным кодексом Российской Федерации, другими федеральными законами (ст. 27 ЛК РФ).

Использование лесов может быть приостановлено только в случаях, предусмотренных федеральными законами (ст. 28 ЛК РФ).

Виды использования лесов предусмотрены статьей 25 Лесного кодекса Российской Федерации.

Планируемые виды разрешенного использования лесов на территории Кавалеровского лесничества, в разрезе участковых лесничеств, приведены в табл. 8.

Таблица 8 – Виды разрешенного использования лесов

| Виды разрешенного использования лесов | Наименование участкового лесничества | Перечень кварталов или их частей | Площадь, га |
|---------------------------------------|--------------------------------------|----------------------------------|-------------|
| 1 | 2 | 3 | 4 |
| Заготовка древесины* | Черемшанское | 1-244 | 187613 |
| | Тайгинское | 1-144 | 103180 |
| | Дальнегорское | 1-133 | 60844 |
| | Мономаховское | 134-308 | 87053 |
| | Сихотэ-Алиньское | 1-83 | 69528 |
| | Лужковское | 1-174 | 108316 |
| | Кавалеровское | 1-208 | 79547 |
| | Устиновское | 1-148 | 89707 |

| Виды разрешенного использования лесов | Наименование участкового лесничества | Перечень кварталов или их частей | Площадь, га |
|--|--------------------------------------|---|-------------|
| 1 | 2 | 3 | 4 |
| | Михайловское | 1-263 | 144614 |
| | Ольгинское | 1-203 | 108654 |
| | Пермское | 1-174 | 111235 |
| | Маргаритовское | 1-128, 134-137, 147,152-156, 165-169, 174, 175, 181-249 | 150509 |
| Заготовка живицы* | Черемшанское | 1-244 | 187613 |
| | Тайгинское | 1-144 | 103180 |
| | Дальнегорское | 1-133 | 60844 |
| | Мономаховское | 134-308 | 87053 |
| | Сихотэ-Алиньское | 1-83 | 69528 |
| | Лужковское | 1-174 | 108316 |
| | Кавалеровское | 1-208 | 79547 |
| | Устиновское | 1-148 | 89707 |
| | Михайловское | 1-263 | 144614 |
| | Ольгинское | 1-203 | 108654 |
| | Пермское | 1-174 | 111235 |
| | Маргаритовское | 1-128, 134-137, 147,152-156, 165-169, 174, 175, 181-249 | 150509 |
| Заготовка и сбор недревесных лесных ресурсов* | Черемшанское | 1-244 | 187613 |
| | Тайгинское | 1-144 | 103180 |
| | Дальнегорское | 1-133 | 60844 |
| | Мономаховское | 134-308 | 87053 |
| | Сихотэ-Алиньское | 1-83 | 69528 |
| | Лужковское | 1-174 | 108316 |
| | Кавалеровское | 1-208 | 79547 |
| | Устиновское | 1-148 | 89707 |
| | Михайловское | 1-263 | 144614 |
| | Ольгинское | 1-203 | 108654 |
| | Пермское | 1-174 | 111235 |
| | Маргаритовское | 1-128, 134-137, 147,152-156, 165-169, 174, 175, 181-249 | 150509 |
| Заготовка пищевых лесных ресурсов и сбор лекарственных растений* | Черемшанское | 1-244 | 187613 |
| | Тайгинское | 1-144 | 103180 |
| | Дальнегорское | 1-133 | 60844 |
| | Мономаховское | 134-308 | 87053 |
| | Сихотэ-Алиньское | 1-83 | 69528 |
| | Лужковское | 1-174 | 108316 |
| | Кавалеровское | 1-208 | 79547 |
| | Устиновское | 1-148 | 89707 |
| | Михайловское | 1-263 | 144614 |
| | Ольгинское | 1-203 | 108654 |
| | Пермское | 1-174 | 111235 |
| | Маргаритовское | 1-128, 134-137, 147,152-156, 165-169, 174, 175, 181-249 | 150509 |
| Осуществление видов деятельности в сфере охотничьего хозяйства* | Черемшанское | 1-244 | 187613 |
| | Тайгинское | 1-144 | 103180 |
| | Дальнегорское | 1-133 | 60844 |
| | Мономаховское | 134-308 | 87053 |
| | Сихотэ-Алиньское | 1-83 | 69528 |
| | Лужковское | 1-174 | 108316 |
| | Кавалеровское | 1-208 | 79547 |
| | Устиновское | 1-148 | 89707 |
| | Михайловское | 1-263 | 144614 |
| | Ольгинское | 1-203 | 108654 |
| | Пермское | 1-174 | 111235 |
| | Маргаритовское | 1-128, 134-137, 147,152- | 150509 |

| Виды разрешенного использования лесов | Наименование участкового лесничества | Перечень кварталов или их частей | Площадь, га |
|--|--------------------------------------|---|-------------|
| 1 | 2 | 3 | 4 |
| | | 156, 165-169, 174, 175, 181-249 | |
| Ведение сельского хозяйства* | Черемшанское | 1-244 | 187613 |
| | Тайгинское | 1-144 | 103180 |
| | Дальнегорское | 1-133 | 60844 |
| | Мономаховское | 134-308 | 87053 |
| | Сихотэ-Алиньское | 1-83 | 69528 |
| | Лужковское | 1-174 | 108316 |
| | Кавалеровское | 1-208 | 79547 |
| | Устиновское | 1-148 | 89707 |
| | Михайловское | 1-263 | 144614 |
| | Ольгинское | 1-203 | 108654 |
| | Пермское | 1-174 | 111235 |
| | Маргаритовское | 1-128, 134-137, 147,152-156, 165-169, 174, 175, 181-249 | 150509 |
| Осуществление научно-исследовательской деятельности, образовательной деятельности* | Черемшанское | 1-244 | 187613 |
| | Тайгинское | 1-144 | 103180 |
| | Дальнегорское | 1-133 | 60844 |
| | Мономаховское | 134-308 | 87053 |
| | Сихотэ-Алиньское | 1-83 | 69528 |
| | Лужковское | 1-174 | 108316 |
| | Кавалеровское | 1-208 | 79547 |
| | Устиновское | 1-148 | 89707 |
| | Михайловское | 1-263 | 144614 |
| | Ольгинское | 1-203 | 108654 |
| | Пермское | 1-174 | 111235 |
| | Маргаритовское | 1-128, 134-137, 147,152-156, 165-169, 174, 175, 181-249 | 150509 |
| Осуществление рекреационной деятельности* | Черемшанское | 1-244 | 187613 |
| | Тайгинское | 1-144 | 103180 |
| | Дальнегорское | 1-133 | 60844 |
| | Мономаховское | 134-308 | 87053 |
| | Сихотэ-Алиньское | 1-83 | 69528 |
| | Лужковское | 1-174 | 108316 |
| | Кавалеровское | 1-208 | 79547 |
| | Устиновское | 1-148 | 89707 |
| | Михайловское | 1-263 | 144614 |
| | Ольгинское | 1-203 | 108654 |
| | Пермское | 1-174 | 111235 |
| | Маргаритовское | 1-128, 134-137, 147,152-156, 165-169, 174, 175, 181-249 | 150509 |
| Создание лесных плантаций и их эксплуатация* | Черемшанское | 1-244 | 187613 |
| | Тайгинское | 1-144 | 103180 |
| | Дальнегорское | 1-133 | 60844 |
| | Мономаховское | 134-308 | 87053 |
| | Сихотэ-Алиньское | 1-83 | 69528 |
| | Лужковское | 1-174 | 108316 |
| | Кавалеровское | 1-208 | 79547 |
| | Устиновское | 1-148 | 89707 |
| | Михайловское | 1-263 | 144614 |
| | Ольгинское | 1-203 | 108654 |
| | Пермское | 1-174 | 111235 |
| | Маргаритовское | 1-128, 134-137, 147,152-156, 165-169, 174, 175, 181-249 | 150509 |
| Выращивание лесных плодовых, ягодных, декоративных растений, | Черемшанское | 1-244 | 187613 |
| | Тайгинское | 1-144 | 103180 |
| | Дальнегорское | 1-133 | 60844 |

| Виды разрешенного использования лесов | Наименование участкового лесничества | Перечень кварталов или их частей | Площадь, га |
|--|--------------------------------------|---|-------------|
| 1 | 2 | 3 | 4 |
| лекарственных растений* | Мономаховское | 134-308 | 87053 |
| | Сихотэ-Алиньское | 1-83 | 69528 |
| | Лужковское | 1-174 | 108316 |
| | Кавалеровское | 1-208 | 79547 |
| | Устиновское | 1-148 | 89707 |
| | Михайловское | 1-263 | 144614 |
| | Ольгинское | 1-203 | 108654 |
| | Пермское | 1-174 | 111235 |
| | Маргаритовское | 1-128, 134-137, 147,152-156, 165-169, 174, 175, 181-249 | 150509 |
| Выращивание посадочного материала лесных растений (саженцев, семян)* | Черемшанское | 1-244 | 187613 |
| | Тайгинское | 1-144 | 103180 |
| | Дальнегорское | 1-133 | 60844 |
| | Мономаховское | 134-308 | 87053 |
| | Сихотэ-Алиньское | 1-83 | 69528 |
| | Лужковское | 1-174 | 108316 |
| | Кавалеровское | 1-208 | 79547 |
| | Устиновское | 1-148 | 89707 |
| | Михайловское | 1-263 | 144614 |
| | Ольгинское | 1-203 | 108654 |
| | Пермское | 1-174 | 111235 |
| | Маргаритовское | 1-128, 134-137, 147,152-156, 165-169, 174, 175, 181-249 | 150509 |
| Осуществление геологического изучения недр, разведка и добыча полезных ископаемых* | Черемшанское | 1-244 | 187613 |
| | Тайгинское | 1-144 | 103180 |
| | Дальнегорское | 1-133 | 60844 |
| | Мономаховское | 134-308 | 87053 |
| | Сихотэ-Алиньское | 1-83 | 69528 |
| | Лужковское | 1-174 | 108316 |
| | Кавалеровское | 1-208 | 79547 |
| | Устиновское | 1-148 | 89707 |
| | Михайловское | 1-263 | 144614 |
| | Ольгинское | 1-203 | 108654 |
| | Пермское | 1-174 | 111235 |
| | Маргаритовское | 1-128, 134-137, 147,152-156, 165-169, 174, 175, 181-249 | 150509 |
| Строительство и эксплуатация водохранилищ и иных искусственных водных объектов, а также гидротехнических сооружений и специализированных портов* | Черемшанское | 1-244 | 187613 |
| | Тайгинское | 1-144 | 103180 |
| | Дальнегорское | 1-133 | 60844 |
| | Мономаховское | 134-308 | 87053 |
| | Сихотэ-Алиньское | 1-83 | 69528 |
| | Лужковское | 1-174 | 108316 |
| | Кавалеровское | 1-208 | 79547 |
| | Устиновское | 1-148 | 89707 |
| | Михайловское | 1-263 | 144614 |
| | Ольгинское | 1-203 | 108654 |
| | Пермское | 1-174 | 111235 |
| | Маргаритовское | 1-128, 134-137, 147,152-156, 165-169, 174, 175, 181-249 | 150509 |
| Строительство, реконструкция и эксплуатация линейных объектов* | Черемшанское | 1-244 | 187613 |
| | Тайгинское | 1-144 | 103180 |
| | Дальнегорское | 1-133 | 60844 |
| | Мономаховское | 134-308 | 87053 |
| | Сихотэ-Алиньское | 1-83 | 69528 |
| | Лужковское | 1-174 | 108316 |
| | Кавалеровское | 1-208 | 79547 |

| Виды разрешенного использования лесов | Наименование участкового лесничества | Перечень кварталов или их частей | Площадь, га |
|---|--------------------------------------|---|-------------|
| 1 | 2 | 3 | 4 |
| | Устиновское | 1-148 | 89707 |
| | Михайловское | 1-263 | 144614 |
| | Ольгинское | 1-203 | 108654 |
| | Пермское | 1-174 | 111235 |
| | Маргаритовское | 1-128, 134-137, 147,152-156, 165-169, 174, 175, 181-249 | 150509 |
| Переработка древесины и иных лесных ресурсов* | Черемшанское | 1-244 | 187613 |
| | Тайгинское | 1-144 | 103180 |
| | Дальнегорское | 1-133 | 60844 |
| | Мономаховское | 134-308 | 87053 |
| | Сихотэ-Алиньское | 1-83 | 69528 |
| | Лужковское | 1-174 | 108316 |
| | Кавалеровское | 1-208 | 79547 |
| | Устиновское | 1-148 | 89707 |
| | Михайловское | 1-263 | 144614 |
| | Ольгинское | 1-203 | 108654 |
| | Пермское | 1-174 | 111235 |
| | Маргаритовское | 1-128, 134-137, 147,152-156, 165-169, 174, 175, 181-249 | 150509 |
| Осуществление религиозной деятельности* | Черемшанское | 1-244 | 187613 |
| | Тайгинское | 1-144 | 103180 |
| | Дальнегорское | 1-133 | 60844 |
| | Мономаховское | 134-308 | 87053 |
| | Сихотэ-Алиньское | 1-83 | 69528 |
| | Лужковское | 1-174 | 108316 |
| | Кавалеровское | 1-208 | 79547 |
| | Устиновское | 1-148 | 89707 |
| | Михайловское | 1-263 | 144614 |
| | Ольгинское | 1-203 | 108654 |
| | Пермское | 1-174 | 111235 |
| | Маргаритовское | 1-128, 134-137, 147,152-156, 165-169, 174, 175, 181-249 | 150509 |
| Иные виды* | Черемшанское | 1-244 | 187613 |
| | Тайгинское | 1-144 | 103180 |
| | Дальнегорское | 1-133 | 60844 |
| | Мономаховское | 134-308 | 87053 |
| | Сихотэ-Алиньское | 1-83 | 69528 |
| | Лужковское | 1-174 | 108316 |
| | Кавалеровское | 1-208 | 79547 |
| | Устиновское | 1-148 | 89707 |
| | Михайловское | 1-263 | 144614 |
| | Ольгинское | 1-203 | 108654 |
| | Пермское | 1-174 | 111235 |
| | Маргаритовское | 1-128, 134-137, 147,152-156, 165-169, 174, 175, 181-249 | 150509 |

Примечания:

1. Использование лесов, расположенных в зеленых зонах, регламентируется Лесным кодексом Российской Федерации.

2. *Использование лесов ограничено в пределах лесов, расположенных в зеленых зонах, ценных лесов, особо охраняемых природных территорий. Подробнее ограничения по использованию лесов рассмотрены в разделах 3.1., 3.2. и 3.3. настоящего регламента.

Приложение 12

к приказу министерства лесного хозяйства и
охраны объектов животного мира
Приморского края

от 11.02.2021 № 146

Таблица 35 – Параметры использования лесов при заготовке пищевых
лесных ресурсов и сборе лекарственных растений

| № п/п | Вид пищевых лесных ресурсов, лекарственных растений | Единица измерения | Ежегодный допустимый объем заготовки |
|----------------------|---|-------------------|--------------------------------------|
| 1 | 2 | 3 | 4 |
| Пищевые ресурсы | | | |
| 1. | Орехи по видам: | | |
| | - кедра | тонн | 2000 |
| | - лещины | тонн | 20 |
| | Итого: | тонн | 1020 |
| 2. | Ягоды по видам: | | |
| | -актинидия | тонн | 30 |
| | -брусника | тонн | 10 |
| | -виноград | тонн | 20 |
| | -голубика | тонн | 10 |
| | -жимолость | тонн | 20 |
| | -калина | тонн | 20 |
| | -лимонник (ягоды) | тонн | 30 |
| | Итого: | тонн | 140 |
| 3. | Грибы разные | тонн | 900 |
| 4. | Березовый сок | тонн | 2400 |
| 5. | Другие пищевые ресурсы: | | |
| | -папоротник орляк | тонн | 400 |
| | -черемша | тонн | 20 |
| | Итого: | тонн | 420 |
| Лекарственное сырье: | | | |
| 6. | Аралия | тонн | 100 |
| 7. | Омела | тонн | 90 |
| 8. | Чага | тонн | 15 |
| 9. | Шиповник | тонн | 10 |
| 10. | Элеутерококк | тонн | 150 |
| | Итого: | тонн | 360 |

Приложение 13

к приказу министерства лесного хозяйства и
охраны объектов животного мира
Приморского края

от 11.02.2021 № 146

Таблица 3 – Распределение лесов по целевому назначению и категориям защитных лесов

| Целевое назначение лесов | Участковое лесничество | Номера кварталов или их частей | Площадь, га | Основания деления лесов по целевому назначению |
|--------------------------|------------------------|--|------------------|--|
| ВСЕГО ЛЕСОВ | Черемшанское | 1-244 | 187613 | |
| | Тайгинское | 1-144 | 103180 | |
| | Дальнегорское | 1-133 | 60842,7 | |
| | Мономаховское | 134-308 | 87053 | |
| | Сихотэ-Алиньское | 1-83 | 69528 | |
| | Лужковское | 1-174 | 108315,8 | |
| | Кавалеровское | 1-208 | 79547 | |
| | Устиновское | 1-148 | 89707 | |
| | Михайловское | 1-263 | 144614 | |
| | Ольгинское | 1-203 | 108654 | |
| | Пермское | 1-174 | 111235 | |
| | Маргаритовское | 1-128, 134-137, 147, 152-156, 165-169, 174, 175, 181-249 | 150509 | |
| | ИТОГО | | 1300798,5 | |
| ЗАЩИТНЫЕ ЛЕСА, ВСЕГО | Черемшанское | 5, 7, 8, 10, 11, 24, 25, 39, 40, 61, 62, 74, 75, 93, 106, 107, 121, 123, 124, 164-168, 174, 175, 182-195, 198-223, 227-237 | 26476 | Лесной кодекс Российской Федерации (ст. 10) Приказ Рослесхоза от 10.06.2011 № 220 |
| | Тайгинское | 10, 19, 20, 22-24, 26, 27, 37, 48-50, 99, 100-117, 121-144 | 23220 | |

| Целевое назначение лесов | Участковое лесничество | Номера кварталов или их частей | Площадь, га | Основания деления лесов по целевому назначению |
|---|------------------------|---|-----------------|---|
| | Дальнегорское | 1-10, 15, 19-41, 46, 50-56, 58-67, 73-86, 92-99, 101-126 | 35995,7 | Федеральный закон от 04.12.2006 № 201-ФЗ (ст. 8) |
| | Мономаховское | 138, 145-154, 157, 160-174, 176, 179-191, 199, 200, 202-213, 220, 221, 223-229, 239-255, 263-266, 274-277, 281-308 | 41747 | |
| | Сихотэ-Алиньское | 75-83 | 3886 | |
| | Лужковское | 61-86, 173, 174 | 7845,8 | |
| | Кавалеровское | 2, 6, 10-108, 123, 137, 139-146, 153-155, 157, 158, 167, 168, 171-177, 181-189, 191-208 | 36576 | |
| | Устиновское | 1-7, 15-19, 31-33, 39, 45, 53-55, 61-77, 81, 82, 85, 93, 97, 98, 103, 124, 125, 130, 131, 134, 136, 138, 144-148 | 19055 | |
| | Михайловское | 11, 20, 25, 27, 29, 31,33, 48-52, 66, 68-70, 73-90, 92, 96-106, 117, 118, 120-124, 141-147, 151, 153, 156, 157, 160-166, 175-178, 186, 187, 189, 192, 197, 198,202, 211-229, 233, 237-263 | 40501 | |
| | Ольгинское | 23ч, 88, 101-203 | 38109,7 | |
| | Пермское | 15-26, 27ч, 28-36, 37ч, 38ч, 39-64, 118-174 | 43534 | |
| | Маргаритовское | 1-51, 60, 79-94, 109-116, 124, 126-128, 199-209, 219-249 | 67421 | |
| | ИТОГО | | 384367,2 | |
| Леса, расположенные в водоохраных зонах | Пермское | 27ч | 7,5 | Лесной кодекс Российской Федерации (ст. 10) Федеральный закон от 04.12.2006 № 201-ФЗ (ст. 8) |
| | ИТОГО | | 7,5 | |
| Леса, расположенные на особо охраняемых природных территориях | Пермское | 118-130 | 9295 | Лесной кодекс Российской Федерации (ст. 10) Приказ Рослесхоза от 10.06.2011 № 220 |
| | ИТОГОМ | | 9295 | |
| Леса, выполняющие функции защиты природных и иных | Черемшанское | 174, 175, 182-192, 194, 198-223, 227-237 | 16481 | Лесной кодекс Российской Федерации |
| | Тайгинское | 101-105,107-110, 115-117, 121, 124, 125, 130, | 10712 | |

| Целевое назначение лесов | Участковое лесничество | Номера кварталов или их частей | Площадь, га | Основания деления лесов по целевому назначению |
|--|------------------------|--|-----------------|---|
| объектов, всего | | 131, 133-144 | | (ст. 10) Приказ Рослесхоза от 26.08.2008 № 237 Федеральный закон от 04.12.2006 № 201-ФЗ (ст. 8) |
| | Дальнегорское | 1-10, 19-30, 32,41, 50-56, 58, 59, 61-63, 65-67, 73-78, 80, 81, 84-86, 93-95, 97-99, 101-107, 109-122, 113ч, 114-122, 124, 125 | 31553,7 | |
| | Мономаховское | 150, 152, 154, 173, 174, 187, 200, 209, 221, 224, 245, 253, 264 | 4906 | |
| | Лужковское | 63, 64, 67 | 232 | |
| | Кавалеровское | 10-67, 73-107, 139-146, 171-177, 181-187, 191, 193-200, 202-207 | 28500 | |
| | Устиновское | 1-7, 70-77, 82, 92, 103 | 3779 | |
| | Михайловское | 211-214, 216-229, 237-240, 242-258, 260-263 | 11494 | |
| | Ольгинское | 23, 106-172, 202, 203 | 25898,7 | |
| | Пермское | 27, 28, 37-41, 43-64 | 11140,5 | |
| | Маргаритовское | 242, 243, 247, 249 | 851 | |
| | ИТОГО | | 145547,9 | |
| в том числе: Леса, расположенные в защитных полосах лесов | Дальнегорское | 105, 106, 116 | 507 | Лесной кодекс Российской Федерации (ст. 10) Федеральный закон от 04.12.2006 № 201-ФЗ (ст. 8) |
| | Мономаховское | 150, 187, 209, 224, 245, 253, 264 | 1402 | |
| | Лужковское | 63, 64, 67 | 232 | |
| | Устиновское | 82, 92, 103 | 657 | |
| | Михайловское | 257 | 149 | |
| | Ольгинское | 202, 203 | 428 | |
| | Пермское | 48 | 142 | |
| | Маргаритовское | 242, 243, 247, 249 | 851 | |
| | ИТОГО | | 4368 | |
| Леса, расположенные в лесопарковых зонах | Дальнегорское | 19, 20, 32, 33, 52, 53 | 2083 | Лесной кодекс Российской Федерации (ст. 10) |
| | ИТОГО | | 2083 | |
| Леса, расположенные в зеленых | Черемшанское | 174, 175, 182-192, 194, 198-223, 227-237 | 16481 | Федеральный закон |

| Целевое назначение лесов | Участковое лесничество | Номера кварталов или их частей | Площадь, га | Основания деления лесов по целевому назначению |
|--------------------------|------------------------|--|-----------------|---|
| зонах | Тайгинское | 101-105, 107-110, 115-117, 121, 124, 125, 130, 131, 133-144 | 10712 | от 04.12.2006 № 201-ФЗ (ст. 8) Приказ департамента лесного хозяйства Приморского края от 25.10.2018 № 1244 |
| | Дальнегорское | 1-10, 21-30, 34-41, 50, 51, 54-56, 58, 59, 61-63, 65-67, 73-78, 80-81, 84-86, 93-95, 97-99, 101-104, 107, 109-112, 113ч, 114, 115, 117-122, 124, 125 | 28963,7 | |
| | Мономаховское | 152, 154, 173, 174, 200, 221 | 3504 | |
| | Кавалеровское | 10-67, 73-107, 139-146, 171-177, 181-187, 191, 193-200, 202-207 | 28500 | |
| | Устиновское | 1-7, 70-77 | 3122 | |
| | Михайловское | 211-214, 216-229, 237-240, 242-256, 258, 260-263 | 11345 | |
| | Ольгинское | 23ч, 106-172 | 25470,7 | |
| | Пермское | 23ч, 27ч, 28, 37ч, 38ч, 39-41, 43-47, 49-64 | 10998,5 | |
| | ИТОГО | | 139096,9 | |
| ЦЕННЫЕ ЛЕСА, ВСЕГО | Черемшанское | 5, 7, 8, 10, 11, 24, 25, 39, 40, 61, 62, 74, 75, 93, 106, 107, 121, 123, 124, 164-168, 193, 195 | 9995 | Лесной кодекс Российской Федерации (ст. 10) Приказ Рослесхоза от 10.06.2011 № 220 |
| | Тайгинское | 10, 19, 20, 22-24, 26, 27, 37, 48-50, 99, 100, 106, 111-114, 122, 123, 126-129, 132 | 12508 | |
| | Дальнегорское | 15, 31, 46, 60, 64, 79, 82, 83, 89, 92, 96, 108, 123, 126 | 4442 | |
| | Мономаховское | 138, 145-149, 151, 153, 157, 160-172, 176, 179-186, 188-191, 199, 202-208, 210-213, 220, 223, 225-229, 239-244, 246-252, 254, 255, 263, 265, 266, 274-277, 281-308 | 36841 | |
| | Сихотэ-Алиньское | 75-83 | 3886 | |
| | Лужковское | 61, 62, 65, 66, 68-86, 173, 174 | 7613,8 | |
| | Кавалеровское | 2, 6, 68-72, 108, 123, 137, 153-155, 157, 158, 168, 188, 189, 192, 201, 208 | 8076 | |
| | Устиновское | 15-19, 31-33, 39, 45, 53-55, 61-69, 81, 85, 97, 98, 124, 125, 130, 131, 134, 136, 138, 144-148 | 15276 | |
| | Михайловское | 11, 20, 25, 27, 29, 31, 33, 48-52, 66, 68-70, 73- | 29007 | |

| Целевое назначение лесов | Участковое лесничество | Номера кварталов или их частей | Площадь, га | Основания деления лесов по целевому назначению |
|---|------------------------|---|-----------------|---|
| | | 90, 92, 96-106, 117, 118, 120-124, 141-147, 151, 153-156, 157, 160-166, 175-178, 186, 187, 189, 192, 197, 198, 202, 215, 233, 241, 259 | | |
| | Ольгинское | 88, 101-105, 173-201 | 12211 | |
| | Пермское | 15-26, 29-36, 42, 131-174 | 23091 | |
| | Маргаритовское | 1-51,60, 79-94, 109-116, 124, 126-128, 199-209, 219-241, 244-246, 248 | 66570 | |
| | ИТОГО | | 229516,8 | |
| в том числе: Запретные полосы лесов, расположенные вдоль водных объектов | Черемшанское | 164-168, 193, 195 | 2142 | Лесной кодекс Российской Федерации (ст. 10) Приказ Рослесхоза от 10.06.2011 № 220 |
| | Мономаховское | 145-149, 160-172, 179-186, 188-191, 202-208, 210-213, 220, 223, 225-229, 239, 241, 242, 244, 246-252, 254, 255, 263, 265, 266, 274-277, 281-308 | 34113 | |
| | Лужковское | 61, 65, 66, 68, 70, 72, 74ч, 85, 86 | 2213,8 | |
| | Кавалеровское | 2, 6 | 452 | |
| | Устиновское | 15, 16, 18, 19, 31, 32, 53, 55, 61-64, 69, 125, 130, 136, 144-148 | 10164 | |
| | Михайловское | 31, 48, 50-52, 68, 73, 78, 81, 85, 87, 89, 90, 96-106, 117, 118, 120, 123, 141, 142, 143, 147, 160, 161, 165, 166, 186, 187 | 12259 | |
| | Ольгинское | 102-105 | 1153 | |
| | Пермское | 15, 17, 19, 23, 24, 26, 29-32, 34, 35, 131-153 | 14164 | |
| | Маргаритовское | 79-94, 109-116, 124, 126-128, 199-209, 219-227 | 18691 | |
| | ИТОГО | | 95351,8 | |
| Нерестоохранные полосы лесов | Черемшанское | 5, 7, 8, 10, 11, 24, 25, 39, 40, 61, 62, 74, 75, 93, 106, 107, 121, 123, 124 | 7853 | Лесной кодекс Российской Федерации (ст. 10) Приказ Рослесхоза от 10.06.2011 № 220 |
| | Тайгинское | 10, 19, 20, 22-24, 26, 27, 37, 48-50, 99, 100, 106, 111-114, 122, 123, 126-129, 132 | 12508 | |
| | Дальнегорское | 15, 31, 46, 60, 64, 79, 82, 83, 89, 92, 96, 108, 123, 126 | 4442 | |
| | Мономаховское | 138, 151, 153, 157, 176, 199, 240, 243 | 2728 | |
| | Сихотэ-Алиньское | 75-83 | 3886 | |

| Целевое назначение лесов | Участковое лесничество | Номера кварталов или их частей | Площадь, га | Основания деления лесов по целевому назначению |
|---|------------------------|---|--------------|--|
| | Лужковское | 62, 69, 71, 73, 75-84, 173, 174 | 5400 | |
| | Кавалеровское | 68-72, 108, 123, 137, 153-155, 157, 158, 167, 168, 188, 189, 192, 201, 208 | 7624 | |
| | Устиновское | 17, 33, 39, 45, 54, 65, 66, 67, 68, 81, 85, 97, 98, 124, 131, 134, 138 | 5112 | |
| | Михайловское | 11, 20, 25, 27, 29, 33, 49, 66, 69, 70, 74-77, 79, 80, 82-84, 86, 88, 92, 121, 122, 124, 144-146, 151, 153, 156, 157, 162-164, 175-178, 189, 192, 197, 198, 202, 215, 233, 241, 259 | 16748 | |
| | Ольгинское | 88, 101, 173-201 | 11058 | |
| | Пермское | 16, 18, 20-22, 25, 33, 36, 42, 154-174 | 8927 | |
| | Маргаритовское | 228-241, 244-246, 248 | 7173 | |
| | ИТОГО | | 93459 | |
| Леса, расположенные в орехово-промысловых зонах | Маргаритовское | 1-51,60 | 40706 | Лесной кодекс Российской Федерации (ст. 10) Приказ Рослесхоза от 10.06.2011 № 220 |
| | ИТОГО | | 40706 | |
| ЭКСПЛУАТАЦИОННЫЕ ЛЕСА | Черемшанское | 1-4, 6, 9, 12-23, 26-38, 41-60, 63-73, 76-92, 94-105, 108-120, 122, 125-163, 169-173, 176-181, 196, 197, 224-226, 238-244 | 161137 | Лесной кодекс Российской Федерации (ст. 10) Приказ Рослесхоза от 10.06.2011 № 220 |
| | Тайгинское | 1-9, 11-18, 21-25, 28-36, 38-47, 51-98, 118-120 | 79960 | |
| | Дальнегорское | 11-14, 16-18, 42-45, 47-49, 57, 68-72, 87, 88, 90, 91, 100, 127-133 | 24847 | |
| | Мономаховское | 134-137, 139-144, 155, 156, 158, 159, 175, 177, 178, 192-198, 201, 214-219, 222, 230-238, 256-262, 267-273, 278-280 | 45306 | |
| | Сихотэ-Алиньское | 1-74 | 65642 | |
| | Лужковское | 1-60, 87-172 | 100470 | |
| | Кавалеровское | 1, 3-5, 7-9, 109-122, 124-136, 138, 147-152, 156, 159-166, 169, 170, 178-180, 190 | 42971 | |
| | Устиновское | 8-14, 20-30, 34-38, 40-44, 46-52, 56-60, 78-80, 83, 84, 86-91, 93-96, 99-102, 104-123, 126-129, 132, 133, 135, 137, 139-143 | 70652 | |
| | Михайловское | 1-10, 12-19, 21-24, 26, 28, 30, 32, 34-47, 53-65, | 104113 | |

| Целевое назначение лесов | Участковое лесничество | Номера кварталов или их частей | Площадь, га | Основания деления лесов по целевому назначению |
|--------------------------|------------------------|--|-----------------|--|
| | | 67, 71, 72, 91, 93-95, 107-116, 119, 125-140, 148-150, 152, 154, 155, 158, 159, 167-174, 179-185, 188, 190, 191, 193-196, 199-201, 203-210, 230-232, 234-236 | | |
| | Ольгинское | 1-22, 23ч, 24-87, 89-100 | 70544,3 | |
| | Пермское | 1-14, 27ч, 37ч, 38ч, 65-117 | 67701 | |
| | Маргаритовское | 52-59, 61-78, 95-108, 117-123, 125, 134-137, 147, 152-156, 165-169, 174, 175, 181-198, 210-218 | 83088 | |
| | ИТОГО | | 916431,3 | |