



МИНИСТЕРСТВО СТРОИТЕЛЬСТВА ПРИМОРСКОГО КРАЯ

РАСПОРЯЖЕНИЕ

22.10.2021

г. Владивосток

№ 84-па

О внесении изменений в распоряжение департамента градостроительства Приморского края от 16 июля 2018 года № 56 «О внесении изменений в правила землепользования и застройки Центральненского сельского поселения Шкотовского муниципального района Приморского края»

В соответствии с Градостроительным кодексом Российской Федерации, законами Приморского края от 18 ноября 2014 года № 497-КЗ «О перераспределении полномочий между органами местного самоуправления муниципальных образований Приморского края и органами государственной власти Приморского края и внесении изменений в отдельные законодательные акты Приморского края», от 29 июня 2009 года № 446-КЗ «О градостроительной деятельности на территории Приморского края», на основании Положения о министерстве строительства Приморского края, утвержденного постановлением Администрации Приморского края от 18 октября 2019 года № 681-па «Об утверждении Положения о министерстве строительства Приморского края», распоряжения департамента градостроительства Приморского края от 22 февраля 2019 года № 26 «О подготовке проекта внесения изменений в генеральный план Центральненского сельского поселения Шкотовского муниципального района Приморского края и о подготовке предложений о внесении в него изменений. О подготовке проекта внесения изменений в правила землепользования и застройки Центральненского сельского поселения Шкотовского муниципального района Приморского края» (в редакции распоряжения департамента градостроительства Приморского края от 23 мая 2019 года № 58),

распоряжения министерства строительства Приморского края от 20.10.2021 № 81-ра «О подготовке проекта внесения изменений в правила землепользования и застройки Центральненского сельского поселения Шкотовского муниципального района Приморского края», с учетом рекомендаций, содержащихся в заключении единой комиссии по подготовке проектов правил землепользования и застройки муниципальных образований Приморского края от 28 июня 2021 года № 3к/09

1. Внести изменение в распоряжение департамента градостроительства Приморского края от 16 июля 2018 года № 56 «О внесении изменений в правила землепользования и застройки Центральненского сельского поселения Шкотовского муниципального района Приморского края» (в редакции распоряжения департамента градостроительства Приморского края от 27 декабря 2019 года № 149) (далее – распоряжение), изложив изменения в правила землепользования и застройки Центральненского сельского поселения Шкотовского муниципального района Приморского края, утвержденные распоряжением, в новой редакции согласно приложению к настоящему распоряжению.

2. Отделу исполнения полномочий муниципальных образований обеспечить направление:

настоящего распоряжения в течение двух рабочих дней со дня его принятия в отдел развития жилищного строительства для размещения на официальном сайте Правительства Приморского края и органов исполнительной власти Приморского края в информационно-телекоммуникационной сети Интернет;

настоящего распоряжения в течение трех рабочих дней со дня его принятия в департамент информационной политики Приморского края для обеспечения официального опубликования;

в электронном виде копии настоящего распоряжения, а также сведений об источниках его официального опубликования в Главное управление Министерства юстиции Российской Федерации по Приморскому краю в

течение семи дней после дня его первого официального опубликования для включения в федеральный регистр нормативных правовых актов субъекта Российской Федерации и проведения правовой и антикоррупционной экспертиз;

настоящего распоряжения в Законодательное Собрание Приморского края в течение семи дней со дня его принятия;

копии настоящего распоряжения в прокуратуру Приморского края в течение десяти дней со дня его принятия.

3. Контроль за исполнением настоящего распоряжения оставляю за собой.

Министр строительства
Приморского края



В.И. Блоцкий

Приложение

к распоряжению
министерства строительства
Приморского края
от 22.10.2021 № 84-ра

ИЗМЕНЕНИЯ В ПРАВИЛА ЗЕМЛЕПОЛЬЗОВАНИЯ И ЗАСТРОЙКИ ЦЕНТРАЛЬНЕНСКОГО СЕЛЬСКОГО ПОСЕЛЕНИЯ ШКОТОВСКОГО МУНИЦИПАЛЬНОГО РАЙОНА ПРИМОРСКОГО КРАЯ

ГЛАВА I. ПОРЯДОК ПРИМЕНЕНИЯ ПРАВИЛ ЗЕМЛЕПОЛЬЗОВАНИЯ И ЗАСТРОЙКИ И ВНЕСЕНИЯ В НИХ ИЗМЕНЕНИЙ

Статья 1. Регулирование землепользования и застройки уполномоченными органами

1. Правила землепользования и застройки Центральненского сельского поселения Шкотовского муниципального района Приморского края (далее – Правила) устанавливают территориальные зоны, градостроительные регламенты, порядок применения настоящих Правил и внесения в них изменений. Правила наряду с действующим федеральным законодательством, законодательством Приморского края, муниципальными правовыми актами органов местного самоуправления Центральненского сельского поселения создают условия для устойчивого развития территории Центральненского сельского поселения, его планировки, застройки и благоустройства, развития жилищного строительства, производственной, социальной, инженерной и транспортной инфраструктур, рационального использования природных ресурсов, а также сохранения окружающей среды, объектов культурного наследия, обеспечивают права и законные интересы физических и юридических лиц, в том числе правообладателей земельных участков и объектов капитального строительства, обеспечивают условия для привлечения

инвестиций.

2. Правила подлежат применению на всей территории Центральненского сельского поселения в границах, установленных Законом Приморского края от 7 декабря 2004 г. № 192-КЗ «О Шкотовском муниципальном районе» и являются обязательными для органов государственной власти, органов местного самоуправления, физических и юридических лиц.

3. В целях формирования и развития Владивостокской агломерации отдельные полномочия по решению вопросов местного значения в области землепользования и градостроительной деятельности перераспределены между органами местного самоуправления Центральненского сельского поселения, органами местного самоуправления Шкотовского муниципального района и органами государственной власти Приморского края в соответствии с частью 1.2 статьи 17 Федерального закона от 6 октября 2003 г. № 131-ФЗ «Об общих принципах организации местного самоуправления в Российской Федерации», на основании законов Приморского края от 18 ноября 2014 г. № 497-КЗ «О перераспределении полномочий между органами местного самоуправления муниципальных образований Приморского края и органами государственной власти Приморского края и внесении изменений в отдельные законодательные акты Приморского края» (далее – Закон № 497-КЗ), от 29 июня 2009 г. № 446-КЗ «О градостроительной деятельности на территории Приморского края».

Срок перераспределения полномочий определяется Законом № 497-КЗ.

4. Правительство Приморского края или уполномоченные им органы исполнительной власти Приморского края осуществляют полномочия органов местного самоуправления Центральненского сельского поселения в области землепользования и застройки, установленные Законом № 497-КЗ.

5. Органы местного самоуправления Шкотовского муниципального района осуществляют полномочия в области землепользования и застройки по:

1) подготовке и утверждению документации по планировке территории в случаях, предусмотренных Градостроительным кодексом Российской

Федерации;

2) организации и проведению общественных обсуждений или публичных слушаний по вопросам градостроительной деятельности;

3) принятию решения о предоставлении разрешения на условно разрешенный вид использования земельного участка или объекта капитального строительства или об отказе в предоставлении такого разрешения;

4) принятию решения о предоставлении разрешения на отклонение от предельных параметров разрешенного строительства, реконструкции объектов капитального строительства или об отказе в предоставлении такого разрешения;

5) выдаче градостроительного плана земельного участка;

6) выдаче разрешений на строительство, разрешений на ввод объектов в эксплуатацию в пределах полномочий, установленных Градостроительным кодексом Российской Федерации;

7) направлению уведомления о соответствии указанных в уведомлении о планируемом строительстве параметров объекта индивидуального жилищного строительства или садового дома установленным параметрам и допустимости размещения объекта индивидуального жилищного строительства или садового дома на земельном участке, уведомления о несоответствии указанных в уведомлении о планируемом строительстве параметров объекта индивидуального жилищного строительства или садового дома установленным параметрам и (или) недопустимости размещения объекта индивидуального жилищного строительства или садового дома на земельном участке, а также уведомления о соответствии или несоответствии построенных или реконструированных объекта индивидуального жилищного строительства или садового дома требованиям законодательства о градостроительной деятельности при осуществлении строительства, реконструкции объектов индивидуального жилищного строительства, садовых домов на земельных участках, расположенных на территории Центральненского сельского поселения;

8) осуществлению муниципального земельного контроля;

9) предоставлению земельных участков, находящихся в муниципальной собственности, а также земельных участков, государственная собственность на которые не разграничена, за исключением случаев, предусмотренных Законом № 497-КЗ;

10) иным вопросам, отнесенным к полномочиям органов местного самоуправления Шкотовского муниципального района федеральными законами и принимаемыми в соответствии с ними законами Приморского края, Уставом Шкотовского муниципального района и решениями Думы Шкотовского муниципального района.

6. На основании Закона Приморского края от 5 марта 2007 г. № 42-КЗ «О составе и порядке деятельности комиссии по подготовке проекта правил землепользования и застройки поселений, муниципальных округов, городских округов и межселенных территорий в Приморском крае», Закона № 497-КЗ Правительством Приморского края создается единая комиссия по подготовке проектов правил землепользования и застройки муниципальных образований Приморского края (далее – Комиссия).

Положение о Комиссии и её состав утверждены постановлением Администрацией Приморского края от 9 июня 2015 г. № 180 – па «О создании единой комиссии по подготовке проектов правил землепользования и застройки муниципальных образований Приморского края» (далее – постановление № 180-па).

Статья 2. Изменение видов разрешенного использования земельных участков и объектов капитального строительства физическими и юридическими лицами

1. Градостроительный регламент определяет правовой режим земельных участков равно как всего, что находится над и под поверхностью земельных участков и используется в процессе застройки и последующей эксплуатации объектов капитального строительства на территории Центральненского

сельского поселения.

2. В градостроительном регламенте в отношении земельных участков и объектов капитального строительства, расположенных в пределах соответствующей территориальной зоны, отображенной на карте градостроительного зонирования Правил, указываются:

1) виды разрешенного использования земельных участков и объектов капитального строительства;

2) предельные (минимальные и (или) максимальные) размеры земельных участков и предельные параметры разрешенного строительства, реконструкции объектов капитального строительства;

3) ограничения использования земельных участков и объектов капитального строительства, устанавливаемые в соответствии с законодательством Российской Федерации;

4) расчетные показатели минимально допустимого уровня обеспеченности территории объектами коммунальной, транспортной, социальной инфраструктур и расчетные показатели максимально допустимого уровня территориальной доступности указанных объектов для населения в случае, если в границах территориальной зоны, применительно к которой устанавливается градостроительный регламент, предусматривается осуществление деятельности по комплексному и устойчивому развитию территории.

3. Градостроительный регламент распространяется в равной мере на все земельные участки и объекты капитального строительства, расположенные в пределах границ территориальной зоны, обозначенной на карте градостроительного зонирования за исключением случаев, указанных в части 4 настоящей статьи.

4. Действие градостроительного регламента на территории Центральненского сельского поселения не распространяется на земельные участки:

1) в границах территорий памятников и ансамблей, включенных в единый государственный реестр объектов культурного наследия (памятников истории и

культуры) народов Российской Федерации, а также в границах территорий памятников или ансамблей, которые являются вновь выявленными объектами культурного наследия и решения о режиме содержания, параметрах реставрации, консервации, воссоздания, ремонта и приспособлении которых принимаются в порядке, установленном законодательством Российской Федерации об охране объектов культурного наследия;

2) в границах территорий общего пользования;

3) предназначенные для размещения линейных объектов и (или) занятые линейными объектами;

4) предоставленные для добычи полезных ископаемых.

5. Градостроительные регламенты на территории Центральненского сельского поселения не установлены для земель лесного фонда, земель, покрытых поверхностными водами, земель запаса, земель особо охраняемых природных территорий (за исключением земель лечебно-оздоровительных местностей и курортов), сельскохозяйственных угодий в составе земель сельскохозяйственного назначения.

6. Виды разрешенного использования земельных участков и объектов капитального строительства, содержащиеся в градостроительном регламенте Правил, включают:

1) основные виды разрешенного использования;

2) условно разрешенные виды использования, решение о предоставлении разрешения на которые принимается главой Шкотовского муниципального района в порядке, предусмотренном статьей 39 Градостроительного кодекса Российской Федерации, с учетом особенностей, установленных Федеральным законом от 13 июля 2015 г. № 212-ФЗ «О свободном порте Владивосток» (далее – Федеральный закон № 212-ФЗ);

3) вспомогательные виды разрешенного использования, допустимые только в качестве дополнительных по отношению к основным видам разрешенного использования и условно разрешенным видам использования и осуществляемые совместно с ними.

7. Описание видов разрешенного использования земельных участков и объектов капитального строительства, установленных в градостроительных регламентах, определяется в соответствии с Классификатором видов разрешенного использования земельных участков, утвержденным федеральным органом исполнительной власти, осуществляющим функции по выработке государственной политики и нормативно-правовому регулированию в сфере земельных отношений (далее – Классификатор видов разрешенного использования земельных участков).

8. Размещение и эксплуатация линейного объекта (кроме железных дорог общего пользования и автомобильных дорог общего пользования федерального и регионального значения), размещение защитных сооружений (насаждений), объектов мелиорации, антенно-мачтовых сооружений, информационных и геодезических знаков, объектов благоустройства допускается без отдельного указания в градостроительном регламенте для любой территориальной зоны.

9. Изменение одного вида разрешенного использования земельных участков и объектов капитального строительства на другой вид такого использования осуществляется в соответствии с градостроительным регламентом при условии соблюдения требований технических регламентов.

10. Основные и вспомогательные виды разрешенного использования земельных участков и объектов капитального строительства, установленные градостроительным регламентом для соответствующей территориальной зоны, правообладателями земельных участков и объектов капитального строительства, за исключением органов государственной власти, органов местного самоуправления, государственных и муниципальных учреждений, государственных и муниципальных унитарных предприятий, выбираются самостоятельно без дополнительных разрешений и согласования.

11. Правообладатели земельных участков, указанные в части 10 настоящей статьи, являющиеся собственниками земельных участков и объектов капитального строительства, осуществив самостоятельно выбор новых основных и вспомогательных видов разрешенного использования земельных

участков и объектов капитального строительства с учетом их соответствия градостроительному регламенту при условии соблюдения требований технических регламентов, обращаются с соответствующим заявлением в орган государственной власти, осуществляющий государственный кадастровый учет и государственную регистрацию прав.

12. Правообладатели земельных участков, указанные в части 10 настоящей статьи, за исключением правообладателей, указанных в части 11 настоящей статьи, осуществив самостоятельно выбор новых основных и вспомогательных видов разрешенного использования земельных участков и объектов капитального строительства с учетом их соответствия градостроительному регламенту при условии соблюдения требований технических регламентов, обращаются в орган государственной власти или орган местного самоуправления, в полномочия которого входит принятие решения об изменении вида разрешенного использования земельного участка, объекта капитального строительства, в отношении которых осуществлен выбор новых видов разрешенного использования.

13. Изменение одного вида разрешенного использования земельных участков и объектов капитального строительства на другой вид такого использования правообладателями земельных участков – органами государственной власти, органами местного самоуправления осуществляется в соответствии с градостроительным регламентом при условии соблюдения требований технических регламентов и утверждается правовым актом соответствующего органа государственной власти или органа местного самоуправления.

14. В случае, если изменение вида разрешенного использования объектов капитального строительства невозможно без изменения объектов капитального строительства и (или) их конструктивных частей, если такие изменения затрагивают конструктивные и другие характеристики их надежности и безопасности, изменение вида разрешенного использования таких объектов осуществляется путем получения разрешений на строительство, на ввод

объекта в эксплуатацию в порядке, установленном Градостроительным кодексом Российской Федерации.

15. Решения об изменении одного вида разрешенного использования земельных участков и объектов капитального строительства, расположенных на землях, на которые действие градостроительных регламентов не распространяется или для которых градостроительные регламенты не устанавливаются, на другой вид такого использования принимаются в соответствии с федеральными законами.

16. Предоставление разрешения на условно разрешенный вид использования земельного участка или объекта капитального строительства осуществляется в соответствии со статьей 39 Градостроительного кодекса Российской Федерации с учетом особенностей, установленных Федеральным законом № 212-ФЗ, и в порядке, установленном постановлением № 180-па.

17. Изменение одного вида разрешенного использования земельных участков и объектов капитального строительства на другой вид такого использования, связанное с переводом жилых помещений в нежилые помещения и нежилых помещений в жилые помещения, осуществляется с соблюдением условий, предусмотренных Жилищным кодексом Российской Федерации.

18. Со дня принятия решения о комплексном развитии территории и до дня утверждения документации по планировке территории, в отношении которой принято решение о ее комплексном развитии, изменение вида разрешенного использования земельных участков и (или) объектов капитального строительства, расположенных в границах такой территории, не допускается.

19. Градостроительные регламенты включают в себя следующие предельные (минимальные и (или) максимальные) размеры земельных участков и предельные параметры разрешенного строительства, реконструкции объектов капитального строительства:

1) предельные (минимальные и (или) максимальные) размеры земельных участков;

2) минимальные отступы от границ земельных участков в целях определения мест допустимого размещения зданий, строений, сооружений, за пределами которых запрещено строительство зданий, строений, сооружений;

3) предельное количество этажей или предельную высоту зданий, строений, сооружений;

4) максимальный процент застройки в границах земельного участка, определяемый как отношение суммарной площади земельного участка, которая может быть застроена, ко всей площади земельного участка;

5) иные предельные параметры разрешенного строительства, реконструкции объектов капитального строительства, в том числе минимальный процент озеленения, а также минимальное количество мест хранения автомобилей.

20. При совмещении нескольких видов разрешенного использования объекта капитального строительства предусматриваются следующие параметры разрешенного строительства, реконструкции для такого объекта капитального строительства:

1) количество мест хранения автомобилей определяется суммарным минимальным количеством мест хранения автомобилей согласно градостроительным регламентам для каждого из видов разрешенного использования;

2) значение предельного максимального количества этажей или предельной высоты зданий, строений, сооружений определяется в соответствии с минимальным значением из числа предусмотренных градостроительным регламентом для каждого из видов разрешенного использования;

3) значение максимального процента застройки в границах земельного участка определяется в соответствии с минимальным значением из числа предусмотренных градостроительным регламентом для каждого из видов разрешенного использования;

4) значение минимальных отступов от границ земельных участков в целях определения мест допустимого размещения зданий, строений, сооружений, за

пределами которых запрещено строительство зданий, строений, сооружений определяется в соответствии с максимальным значением из числа предусмотренных градостроительным регламентом для каждого из видов разрешенного использования;

5) значение минимального процента озеленения определяется в соответствии с максимальным значением из числа предусмотренных градостроительным регламентом для каждого из видов разрешенного использования.

21. Земельные участки или объекты капитального строительства, виды разрешенного использования, предельные (минимальные и (или) максимальные) размеры и предельные параметры которых не соответствуют градостроительному регламенту, установленному Правилами, являются несоответствующими разрешенному использованию.

22. Земельные участки или объекты капитального строительства, указанные в части 21 настоящей статьи, могут использоваться без установления срока приведения их в соответствие с градостроительным регламентом, за исключением случаев, если их использование опасно для жизни и здоровья человека, окружающей среды, объектов культурного наследия.

Реконструкция таких объектов капитального строительства может осуществляться только путем приведения их в соответствие с градостроительным регламентом или путем уменьшения их несоответствия предельным параметрам разрешенного строительства, реконструкции. Изменение видов разрешенного использования указанных земельных участков и объектов капитального строительства может осуществляться путем приведения их в соответствие с видами разрешенного использования земельных участков и объектов капитального строительства, установленными градостроительным регламентом.

В случае, если использование указанных земельных участков и объектов капитального строительства продолжается и при этом несет опасность жизни и здоровью человека, окружающей среде, объектам культурного наследия, то в

соответствии с федеральными законами может быть наложен запрет на использование таких земельных участков и объектов.

23. Осуществление деятельности на земельных участках, расположенных в границах зон с особыми условиями использования территории может быть ограничено в целях защиты жизни и здоровья населения и окружающей среды от вредного воздействия промышленных объектов, объектов транспорта и других объектов, являющихся источниками негативного воздействия на среду обитания и здоровье человека, а также в целях обеспечения безопасной эксплуатации объектов связи, электроэнергетики, трубопроводов и защиты иных охраняемых объектов, сохранения объектов культурного наследия и их территорий, предотвращения неблагоприятных антропогенных воздействий на особо охраняемые природные территории, водные объекты, объекты растительного и животного мира и в иных случаях, установленных федеральными законами.

Границы зон с особыми условиями использования территорий отображаются на карте градостроительного зонирования и могут не совпадать с границами территориальных зон.

Землепользование и застройка в границах зон с особыми условиями использования территорий осуществляются: с соблюдением запрещений и ограничений, установленных действующим законодательством Российской Федерации, нормами и правилами для зон с особыми условиями использования территорий; с соблюдением требований градостроительных регламентов, установленных Правилами.

Статья 3. Подготовка документации по планировке территории органами местного самоуправления

1. Подготовка документации по планировке территории осуществляется в целях обеспечения устойчивого развития территории, в том числе выделения элементов планировочной структуры, установления границ земельных участков, установления границ зон планируемого размещения объектов

капитального строительства.

2. Видами документации по планировке территории являются:

- 1) проект планировки территории;
- 2) проект межевания территории.

3. Порядок подготовки документации по планировке территории устанавливается Градостроительным кодексом Российской Федерации, Постановлением Администрации Приморского края от 29 февраля 2016 г. № 78-па «Об утверждении Порядка подготовки, утверждения документации по планировке территорий Владивостокского, Артемовского городских округов и поселений Надеждинского, Шкотовского муниципальных районов».

4. Сведения об утвержденном проекте межевания территории в течение пяти рабочих дней с даты вступления в силу решения об утверждении указанного проекта межевания подлежат направлению в орган регистрации прав в порядке, установленном Федеральным законом от 13 июля 2015 г. № 218-ФЗ «О государственной регистрации недвижимости» (далее – Федеральный закон № 218-ФЗ).

Статья 4. Проведение общественных обсуждений или публичных слушаний по вопросам землепользования и застройки

Проведение общественных обсуждений или публичных слушаний по вопросам землепользования и застройки осуществляется в соответствии с Градостроительным кодексом Российской Федерации, в порядке, утвержденном постановлением Администрации Приморского края от 25 августа 2015 г. № 303-па «Об утверждении Порядка организации и проведения общественных обсуждений или публичных слушаний по вопросам градостроительной деятельности на территориях Владивостокского, Артемовского городских округов, Надеждинского, Шкотовского муниципальных районов Приморского края», решением Думы Шкотовского муниципального района от 25 февраля 2020 г. № 374 «Об утверждении Порядка организации и проведения общественных обсуждений, публичных слушаний по

вопросам градостроительной деятельности в Шкотовском муниципальном районе».

Статья 5. Внесение изменений в Правила землепользования и застройки Центральненского сельского поселения

1. Внесение изменений в Правила, в том числе путем их уточнения, осуществляется в соответствии с Градостроительным кодексом Российской Федерации, в порядке, установленном постановлением № 180-па.

2. Основаниями для рассмотрения вопроса о внесении изменений в Правила являются:

1) несоответствие Правил генеральному плану Центральненского сельского поселения, схеме территориального планирования Шкотовского муниципального района, возникшее в результате внесения в генеральный план или схему территориального планирования муниципального района изменений;

2) поступление предложений об изменении границ территориальных зон, изменении градостроительных регламентов;

3) несоответствие сведений о местоположении границ зон с особыми условиями использования территорий, территорий объектов культурного наследия, отображенных на карте градостроительного зонирования, содержащемся в Едином государственном реестре недвижимости описанию местоположения границ указанных зон, территорий;

4) несоответствие установленных градостроительным регламентом ограничений использования земельных участков и объектов капитального строительства, расположенных полностью или частично в границах зон с особыми условиями использования территорий, территорий достопримечательных мест федерального, регионального и местного значения, содержащимся в Едином государственном реестре недвижимости ограничениям использования объектов недвижимости в пределах таких зон, территорий;

5) установление, изменение, прекращение существования зоны с особыми

условиями использования территории, установление, изменение границ территории объекта культурного наследия, территории исторического поселения федерального значения, территории исторического поселения регионального значения;

б) принятие решения о комплексном развитии территории.

3. В Комиссию с предложениями о внесении изменений в Правила обращаются:

1) федеральные органы исполнительной власти в случаях, если Правила землепользования и застройки могут воспрепятствовать функционированию, размещению объектов капитального строительства федерального значения;

2) органы исполнительной власти Приморского края в случаях, если Правила землепользования и застройки могут воспрепятствовать функционированию, размещению объектов капитального строительства регионального значения;

3) органы местного самоуправления Шкотовского муниципального района в случаях, если правила землепользования и застройки могут воспрепятствовать функционированию, размещению объектов капитального строительства местного значения;

4) органы местного самоуправления Центральненского сельского поселения в случаях, если необходимо совершенствовать порядок регулирования землепользования и застройки на соответствующей территории Центральненского сельского поселения;

5) физические или юридические лица в инициативном порядке либо в случаях, если в результате применения Правил землепользования и застройки земельные участки и объекты капитального строительства не используются эффективно, причиняется вред их правообладателям, снижается стоимость земельных участков и объектов капитального строительства, не реализуются права и законные интересы граждан и их объединений;

б) уполномоченный федеральный орган исполнительной власти или юридическое лицо, созданное Российской Федерацией и обеспечивающее

реализацию принятого Правительством Российской Федерацией решения о комплексном развитии территории;

7) Правительство Приморского края, орган местного самоуправления, принявшие решение о комплексном развитии территории в соответствии с полномочиями, установленными Градостроительным кодексом Российской Федерации, юридическое лицо, созданное Правительством Приморского края и обеспечивающее реализацию принятого Правительством Приморского края решения о комплексном развитии территории, либо лицо, с которым заключен договор о комплексном развитии территории в целях реализации решения о комплексном развитии территории.

Статья 6. Регулирование иных вопросов землепользования и застройки

1. При образовании земельного участка, на котором расположены здание, сооружение, права на которые возникли в установленном законом порядке до вступления в силу настоящих Правил, требования о соблюдении предельных минимальных размеров земельных участков, а также видов разрешенного использования в случае, если разрешенное использование такого здания, сооружения не соответствуют градостроительному регламенту, установленному настоящими Правилами, не применяются вне зависимости от территориальной зоны, в границах которой находится образуемый земельный участок. В указанном случае вид разрешенного использования образуемого земельного участка устанавливается с учетом разрешенного использования расположенных на нем здания, сооружения и в соответствии с Классификатором видов разрешенного использования земельных участков.

2. Требование к предельному минимальному и (или) максимальному размеру земельных участков не применяется при образовании земельных участков путем раздела, объединения, выдела из земельных участков, а также перераспределения земельных участков, за исключением случаев, предусмотренных ст. 39.28 Земельного кодекса Российской Федерации.

3. В случае отмены либо внесения изменений в нормативные правовые акты Российской Федерации, Приморского края, Правила применяются в части, не противоречащей федеральному законодательству и законодательству Приморского края.

4. Сведения о территориальных зонах, устанавливаемых Правилами, после утверждения Правил подлежат направлению в орган регистрации прав в порядке, установленном Федеральным законом № 218-ФЗ.

2.2. Карта градостроительного зонирования Центральненского сельского поселения. Карта территорий, в границах которых предусматривается комплексного развития территории

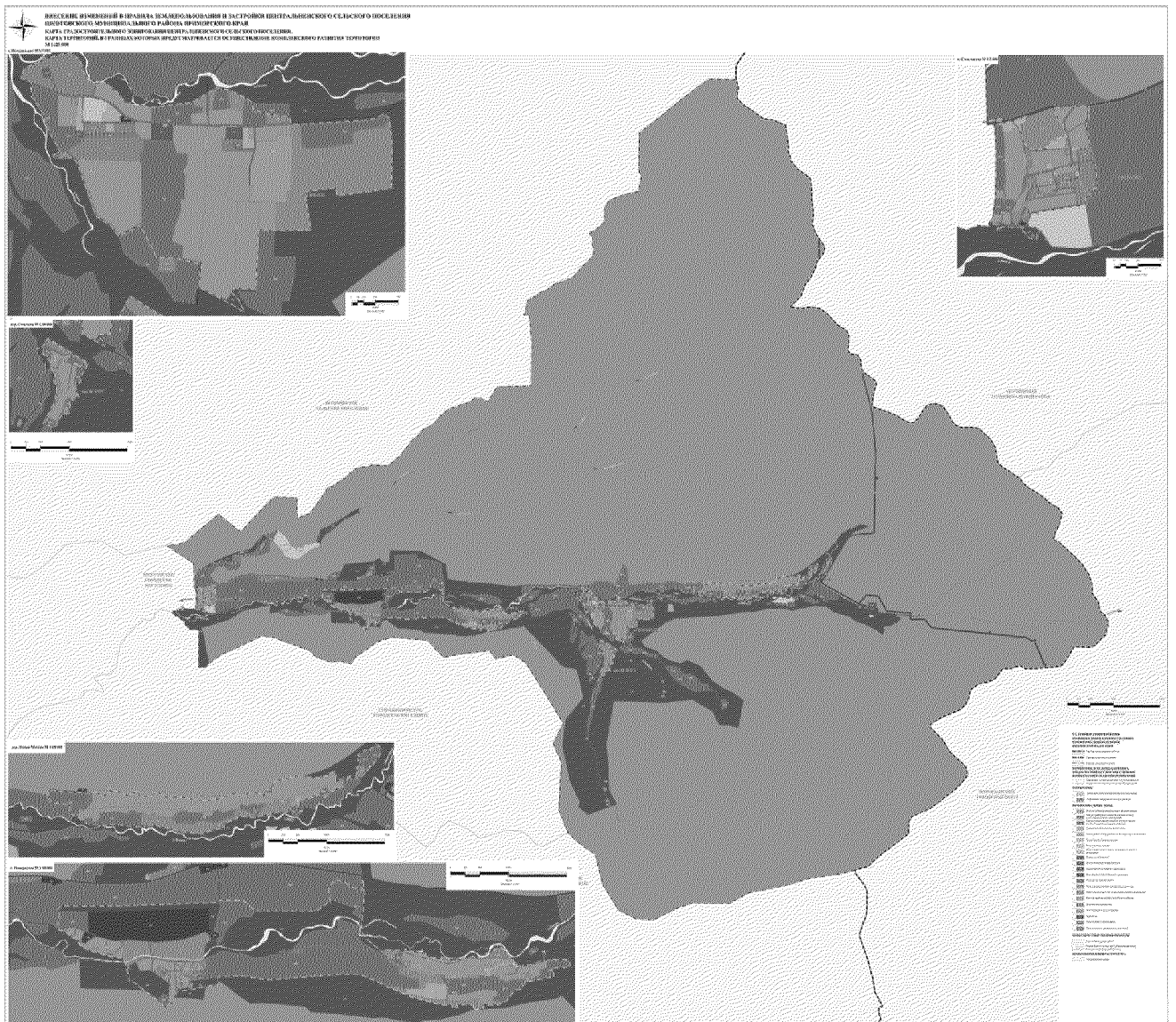

ГЛАВА III. ГРАДОСТРОИТЕЛЬНЫЕ РЕГЛАМЕНТЫ

3.1. Зона застройки индивидуальными жилыми домами (Ж 1)

3.1.1. Основные виды и параметры разрешенного использования земельных участков и объектов капитального строительства

№ п/п	Виды разрешенного использования		Параметры разрешенного использования
	наименование вида использования	описание вида использования	
1	2	3	4
1.	Для индивидуального жилищного строительства	размещение жилого дома (отдельно стоящего здания количеством надземных этажей не более чем три, высотой не более двадцати метров, которое состоит из комнат и помещений вспомогательного использования, предназначенных для удовлетворения гражданами бытовых и иных нужд, связанных с их проживанием в таком здании, не предназначенного для раздела на самостоятельные объекты недвижимости); выращивание сельскохозяйственных культур; размещение гаражей для собственных нужд и хозяйственных построек	<p>предельное максимальное количество этажей – 3 надземных этажа.</p> <p>Минимальные отступы от границ земельных участков в целях определения мест допустимого размещения зданий, строений, сооружений, за пределами которых запрещено строительство зданий, строений, сооружений:</p> <ul style="list-style-type: none"> – 3 м; – 0 м в случае строительства примыкающих друг к другу индивидуальных жилых домов, со стороны размещения примыкающего индивидуального жилого дома. <p>В условиях реконструкции существующей застройки отступы от границ земельного участка формируются в соответствии со сложившейся линией застройки или по красной линии.</p> <p>Вспомогательные здания, хозяйственные строения, за исключением гаражей, размещать со стороны улиц не допускается.</p> <p>Размеры земельных участков:</p> <ul style="list-style-type: none"> – минимальный – 600 кв. м; – максимальный – 5000 кв. м. <p>Максимальный процент застройки в границах земельного участка, включая здания, строения, сооружения, в том числе обеспечивающие функционирование объекта – 60%.</p> <p>Минимальный процент озеленения территории не подлежит</p>

1	2	3	4
			<p>установлению. Минимальное количество мест хранения автомобилей – 1 машино-место на 1 домовладение</p>
2.	<p>Малоэтажная многоквартирная жилая застройка</p>	<p>размещение малоэтажных многоквартирных домов (многоквартирные дома высотой до 4 этажей, включая мансардный); обустройство спортивных и детских площадок, площадок для отдыха; размещение объектов обслуживания жилой застройки во встроенных, пристроенных и встроенно-пристроенных помещениях малоэтажного многоквартирного дома, если общая площадь таких помещений в малоэтажном многоквартирном доме не составляет более 15% общей площади помещений дома</p>	<p>предельная максимальная высота: – зданий – 10 м; – сооружений, строений – 5 м. Минимальные отступы от границ земельных участков в целях определения мест допустимого размещения зданий, строений, сооружений, за пределами которых запрещено строительство зданий, строений, сооружений: – 3 м; – 0 м в случае размещения на смежном участке пристроенного здания. В условиях реконструкции существующей застройки отступы от границ земельного участка формируются в соответствии со сложившейся линией застройки или по красной линии. Вспомогательные здания, хозяйственные строения, размещать со стороны улиц не допускается. Размеры земельных участков – не менее 300 кв. м. Максимальный процент застройки в границах земельного участка, включая основное здание и вспомогательные строения, в том числе обеспечивающие функционирование объекта, размещение автостоянок, помещений общественного назначения, обустройство спортивных и детских площадок, хозяйственных площадок – 80%. Максимальный коэффициент плотности застройки жилым зданием – 0,6. Коэффициент плотности застройки – отношение площади всех этажей зданий в наружных границах стен к площади земельного участка. Минимальный процент озеленения от площади земельного участка – 15%. Минимальное количество мест хранения автомобилей – 1 машино-место на 1 квартиру. В случае отклонения от предельно допустимых параметров в части обеспечения местами парковки автомобилей, необходимо обоснование наличия мест хранения автомобилей, доступных для неограниченного</p>

1	2	3	4
3.	Блокированная жилая застройка	<p>размещение жилого дома, имеющего одну или несколько общих стен с соседними жилыми домами (количество этажей не более чем три, при общем количестве совмещенных домов не более десяти и каждый из которых предназначен для проживания одной семьи, имеет общую стену (общие стены) без проемов с соседним домом или соседними домами, расположен на отдельном земельном участке и имеет выход на территорию общего пользования (жилые дома блокированной застройки);</p> <p>разведение декоративных и плодовых деревьев, овощных и ягодных культур;</p> <p>размещение гаражей для собственных нужд и иных вспомогательных сооружений;</p> <p>обустройство спортивных и детских площадок, площадок для отдыха</p>	<p>круга лиц, в пределах пешеходной территориальной доступности – 500 м</p> <p>предельное максимальное количество этажей – 3 надземных этажа.</p> <p>Минимальные отступы от границ земельных участков в целях определения мест допустимого размещения зданий, строений, сооружений, за пределами которых запрещено строительство зданий, строений, сооружений:</p> <ul style="list-style-type: none"> – 3 м; – 0 м со стороны общей стены с соседним жилым домом. <p>В условиях реконструкции существующей застройки отступы от границ земельного участка формируются в соответствии со сложившейся линией застройки или по красной линии.</p> <p>Вспомогательные здания, хозяйственные строения, размещать со стороны улиц не допускается.</p> <p>Размеры земельных участков под один жилой дом (блок-секцию):</p> <ul style="list-style-type: none"> – минимальный – 300 кв. м; – максимальный: <ul style="list-style-type: none"> • для сложившейся застройки – 2500 кв. м; • для новой застройки – 1500 кв. м. <p>Максимальный процент застройки в границах земельного участка, включая здания, строения, сооружения, в том числе обеспечивающие функционирование объекта – 75%.</p> <p>Минимальный процент озеленения территории не подлежит установлению.</p> <p>Минимальное количество мест хранения автомобилей – 1 машино-место на 1 домовладение</p>
4.	Для ведения личного подсобного хозяйства (приусадебный земельный участок)	<p>размещение жилого дома, указанного в описании вида разрешенного использования с кодом 2.1 Классификатора видов разрешенного использования;</p> <p>производство сельскохозяйственной продукции;</p>	<p>предельное максимальное количество этажей – 3 надземных этажа.</p> <p>Минимальные отступы от границ земельных участков в целях определения мест допустимого размещения зданий, строений, сооружений, за пределами которых запрещено строительство зданий, строений, сооружений – 3 м.</p> <p>В условиях реконструкции существующей застройки отступы от границ земельного участка формируются в соответствии со сложившейся</p>

1	2	3	4
		<p>размещение гаража и иных вспомогательных сооружений; содержание сельскохозяйственных животных</p>	<p>линией застройки или по красной линии. Вспомогательные здания, строения за исключением гаражей, размещать со стороны улиц не допускается. Размеры земельных участков: – минимальный – 100 кв. м; – максимальный – 5000 кв. м. Максимальный процент застройки в границах земельного участка, включая здания, строения, сооружения, в том числе обеспечивающие функционирование объекта – 75%</p>
5.	Ведение огородничества	<p>осуществление отдыха и (или) выращивания гражданами для собственных нужд сельскохозяйственных культур; размещение хозяйственных построек, не являющихся объектами недвижимости, предназначенных для хранения инвентаря и урожая сельскохозяйственных культур</p>	<p>предельная максимальная высота сооружений, строений – 5 м. Минимальные отступы от границ земельных участков в целях определения мест допустимого размещения зданий, строений, сооружений, за пределами которых запрещено строительство зданий, строений, сооружений – 3 м. В условиях реконструкции существующей застройки отступы от границ земельного участка формируются в соответствии со сложившейся линией застройки или по красной линии. Вспомогательные здания, строения за исключением гаражей, размещать со стороны улиц не допускается. Размеры земельных участков: – минимальный – 100 кв. м; – максимальный – 5000 кв. м. Максимальный процент застройки в границах земельного участка, включая здания, строения, сооружения, в том числе обеспечивающие функционирование объекта – 40%</p>
6.	Дошкольное, начальное и среднее общее образование	<p>размещение объектов капитального строительства, предназначенных для просвещения, дошкольного, начального и среднего общего образования (детские ясли, детские сады, школы, лицеи, гимназии, художественные, музыкальные школы, образовательные кружки и</p>	<p>предельное максимальное количество этажей – 4 надземных этажа. Минимальные отступы от границ земельных участков в целях определения мест допустимого размещения зданий, строений, сооружений, за пределами которых запрещено строительство зданий, строений, сооружений – 5 м. Размеры земельных участков: – дошкольные образовательные организации – не менее 2000 кв. м; – общеобразовательные организации – не менее 10000 кв. м;</p>

1	2	3	4
		<p>иные организации, осуществляющие деятельность по воспитанию, образованию и просвещению), в том числе зданий, спортивных сооружений, предназначенных для занятия обучающихся физической культурой и спортом</p>	<ul style="list-style-type: none"> – организации дополнительного образования – не менее 450 кв. м; – спортивных сооружений – не менее 100 кв. м. <p>Максимальный процент застройки в границах земельного участка, включая здания, строения, сооружения, в том числе обеспечивающие функционирование объекта – 60%.</p> <p>Минимальное количество мест для парковки автомобилей:</p> <ul style="list-style-type: none"> – для учреждений дошкольного образования – 2 машино-места на 100 мест; – для учреждений начального и среднего общего образования – 2 машино-места на 100 учащихся; – иные организации, осуществляющие деятельность по воспитанию, образованию и просвещению – 5 машино-мест на 100 учащихся
7.	Амбулаторно-поликлиническое обслуживание	<p>размещение объектов капитального строительства, предназначенных для оказания гражданам амбулаторно-поликлинической медицинской помощи (поликлиники, фельдшерские пункты, пункты здравоохранения, центры матери и ребенка, диагностические центры, молочные кухни, станции донорства крови, клинические лаборатории)</p>	<p>предельное максимальное количество этажей – 3 надземных этажа.</p> <p>Минимальные отступы от границ земельных участков в целях определения мест допустимого размещения зданий, строений, сооружений, за пределами которых запрещено строительство зданий, строений, сооружений – 3 м.</p> <p>В условиях реконструкции существующей застройки отступы от границ земельного участка формируются в соответствии со сложившейся линией застройки или по красной линии.</p> <p>Размеры земельных участков – не менее 1000 кв. м.</p> <p>Максимальный процент застройки в границах земельного участка, включая здания, строения, сооружения, в том числе обеспечивающие функционирование объекта – 45%.</p> <p>Минимальный процент озеленения – 40%.</p> <p>Минимальное количество мест для хранения автомобилей – 10 машино-мест на 100 посещений в смену</p>
8.	Обеспечение занятий спортом в помещениях	<p>размещение спортивных клубов, спортивных залов, бассейнов, физкультурно-оздоровительных комплексов в зданиях и сооружениях</p>	<p>предельное максимальное количество этажей – 2 надземных этажа.</p> <p>Минимальные отступы от границ земельных участков в целях определения мест допустимого размещения зданий, строений, сооружений, за пределами которых запрещено строительство зданий, строений, сооружений – 3 м.</p> <p>В условиях реконструкции существующей застройки отступы от границ</p>

1	2	3	4
			<p>земельного участка формируются в соответствии со сложившейся линией застройки или по красной линии.</p> <p>Размеры земельного участка – не менее 100 кв. м.</p> <p>Максимальный процент застройки в границах земельного участка, включая здания, строения, сооружения, в том числе обеспечивающие функционирование объекта – 60%.</p> <p>Минимальный процент озеленения – 20%</p>
9.	Площадки для занятий спортом	размещение площадок для занятия спортом и физкультурой на открытом воздухе (физкультурные площадки, беговые дорожки, поля для спортивной игры)	<p>минимальные отступы от границ земельных участков в целях определения мест допустимого размещения сооружений, за пределами которых запрещено сооружение – 3 м.</p> <p>В условиях реконструкции существующей застройки отступы от границ земельного участка формируются в соответствии со сложившейся линией застройки или по красной линии.</p> <p>Размеры земельных участков – не менее 100 кв. м</p>
10.	Обеспечение внутреннего правопорядка	размещение объектов капитального строительства, необходимых для подготовки и поддержания в готовности органов внутренних дел, Росгвардии и спасательных служб, в которых существует военизированная служба; размещение объектов гражданской обороны, за исключением объектов гражданской обороны, являющихся частями производственных зданий	<p>предельное максимальное количество этажей – 2 надземных этажа.</p> <p>Минимальные отступы от границ земельных участков в целях определения мест допустимого размещения зданий, строений, сооружений, за пределами которых запрещено строительство зданий, строений, сооружений – 3 м.</p> <p>В условиях реконструкции существующей застройки отступы от границ земельного участка формируются в соответствии со сложившейся линией застройки или по красной линии.</p> <p>Размеры земельных участков – не менее 100 кв. м.</p> <p>Максимальный процент застройки в границах земельного участка, включая здания, строения, сооружения, в том числе обеспечивающие функционирование объекта – 60%.</p> <p>Минимальный процент озеленения – 20%</p>
11.	Хранение автотранспорта	размещение отдельно стоящих и пристроенных гаражей, в том числе подземных, предназначенных для хранения автотранспорта, в том числе с разделением на машино-места, за исключением гаражей,	<p>предельное максимальное количество этажей – 2 надземных этажа.</p> <p>Минимальные отступы от границ земельных участков в целях определения мест допустимого размещения зданий, строений, сооружений, за пределами которых запрещено строительство зданий, строений, сооружений:</p>

1	2	3	4
		размещение которых предусмотрено содержанием видов разрешенного использования с кодами 2.7.2, 4.9 Классификатора видов разрешенного использования земельных участков	<ul style="list-style-type: none"> – 1 м; – 0 м в случае размещения на смежном участке пристроенного здания. <p>В условиях реконструкции существующей застройки отступы от границ земельного участка формируются в соответствии со сложившейся линией застройки или по красной линии.</p> <p>Размеры земельных участков:</p>
12.	Размещение гаражей для собственных нужд	размещение для собственных нужд отдельно стоящих гаражей и (или) гаражей, блокированных общими стенами с другими гаражами в одном ряду, имеющих общие с ними крышу, фундамент и коммуникации	<ul style="list-style-type: none"> – не менее 30 кв. м на 1 машино-место для гаражей; – не менее 25 кв. м на 1 машино-место для открытых наземных стоянок; – не менее 20 кв. м. на 1 гаражный бокс, расположенный на отдельном земельном участке. <p>Максимальный процент застройки в границах земельного участка, включая здания, строения, сооружения, в том числе обеспечивающие функционирование объекта – 75%.</p> <p>Минимальный процент озеленения не подлежит установлению</p>
13.	Коммунальное обслуживание	размещение зданий и сооружений в целях обеспечения физических и юридических лиц коммунальными услугами. Содержание данного вида разрешенного использования включает в себя содержание видов разрешенного использования с кодами 3.1.1 - 3.1.2 Классификатора видов разрешенного использования земельных участков	<p>предельное максимальное количество этажей – 2 надземных этажа.</p> <p>Минимальные отступы от границ земельных участков в целях определения мест допустимого размещения зданий, строений, сооружений, за пределами которых запрещено строительство зданий, строений, сооружений – 0,5 м.</p> <p>В условиях реконструкции существующей застройки отступы от границ земельного участка формируются в соответствии со сложившейся линией застройки или по красной линии.</p> <p>Размеры земельных участков для объектов, предназначенных для приема физических и юридических лиц в связи с предоставлением им коммунальных услуг:</p>
14.	Предоставление коммунальных услуг	размещение зданий и сооружений, обеспечивающих поставку воды, тепла, электричества, газа, отвод канализационных стоков, очистку и уборку объектов недвижимости (котельных, водозаборов, очистных сооружений, насосных станций, водопроводов, линий	<ul style="list-style-type: none"> – минимальный – 300 кв. м; – максимальный – 2000 кв. м. <p>Размеры земельных участков для объектов обеспечения физических и юридических лиц коммунальными услугами не подлежат установлению.</p> <p>Максимальный процент застройки в границах земельного участка, включая здания, строения, сооружения, в том числе обеспечивающие</p>

1	2	3	4
		электропередач, трансформаторных подстанций, газопроводов, линий связи, телефонных станций, канализаций, стоянок, гаражей и мастерских для обслуживания уборочной и аварийной техники, сооружений, необходимых для сбора и плавки снега)	функционирование объекта – 90%. Минимальный процент озеленения не подлежит установлению
15.	Административные здания организаций, обеспечивающих предоставление коммунальных услуг	размещение зданий, предназначенных для приема физических и юридических лиц в связи с предоставлением им коммунальных услуг	
16.	Улично-дорожная сеть	размещение объектов улично-дорожной сети: автомобильных дорог, трамвайных путей и пешеходных тротуаров в границах населенных пунктов, пешеходных переходов, бульваров, площадей, проездов, велодорожек и объектов велотранспортной и инженерной инфраструктуры; размещение придорожных стоянок (парковок) транспортных средств в границах городских улиц и дорог, за исключением предусмотренных видами разрешенного использования с кодами 2.7.1, 4.9, 7.2.3 Классификатора видов разрешенного использования земельных участков, а также некапитальных сооружений, предназначенных для охраны	предельные (минимальные и (или) максимальные) размеры земельных участков, предельные параметры разрешенного строительства, реконструкции объектов капитального строительства не подлежат установлению

1	2	3	4
		транспортных средств	
17.	Благоустройство территории	размещение декоративных, технических, планировочных, конструктивных устройств, элементов озеленения, различных видов оборудования и оформления, малых архитектурных форм, некапитальных нестационарных строений и сооружений, информационных щитов и указателей, применяемых как составные части благоустройства территории, общественных туалетов	

3.1.2. Условно разрешенные виды и параметры использования земельных участков и объектов капитального строительства

№ п/п	Виды разрешенного использования		Параметры разрешенного использования
	наименование вида использования	описание вида использования	
1	2	3	4
1.	Бытовое обслуживание	размещение объектов капитального строительства, предназначенных для оказания населению или организациям бытовых услуг (мастерские мелкого ремонта, ателье, бани, парикмахерские, прачечные, химчистки, похоронные бюро)	предельное максимальное количество этажей – 3 надземных этажа. Минимальные отступы от границ земельных участков в целях определения мест допустимого размещения зданий, строений, сооружений, за пределами которых запрещено строительство зданий, строений, сооружений – 3 м. В условиях реконструкции существующей застройки отступы от границ земельного участка формируются в соответствии со сложившейся линией застройки или по красной линии.
2.	Амбулаторное ветеринарное	размещение объектов капитального строительства, предназначенных	Размеры земельных участков – не менее 100 кв. м. Максимальный процент застройки в границах земельного участка,

1	2	3	4
	обслуживание	для оказания ветеринарных услуг без содержания животных	включая здания, строения, сооружения, в том числе обеспечивающие функционирование объекта – 75%.
3.	Магазины	размещение объектов капитального строительства, предназначенных для продажи товаров, торговая площадь которых составляет до 5000 кв. м	Минимальный процент озеленения – 15%. Минимальное количество мест для стоянки автомобилей: – для объектов бытового обслуживания – 2 машино-места на 5 работающих; – для объектов амбулаторного ветеринарного обслуживания – 10 машино-мест на 100 посещений;
4.	Общественное питание	размещение объектов капитального строительства в целях устройства мест общественного питания (рестораны, кафе, столовые, закусочные, бары)	– для магазинов с торговой площадью менее 200 кв. м – 3 машино-места на 1 объект; – для магазинов с торговой площадью более 200 кв. м – 7 машино-мест на 100 кв. м торговой площади;
5.	Гостиничное обслуживание	размещение гостиниц	– для предприятий общественного питания – 10 машино-мест на 100 мест; – для гостиниц – 7 машино-мест на 100 мест. В случае отклонения от предельно допустимых параметров в части обеспечения местами парковки автомобилей, необходимо обоснование наличия мест хранения автомобилей, доступных для неограниченного круга лиц, в пределах пешеходной территориальной доступности – 500 м

3.1.3. Вспомогательные виды и параметры разрешенного использования земельных участков и объектов капитального строительства

№ п/п	Виды разрешенного использования		Параметры разрешенного использования
	наименование вида использования	описание вида использования	
1	2	3	4
1.	Предоставление коммунальных услуг	размещение зданий и сооружений, обеспечивающих поставку воды, тепла, электричества, газа, отвод канализационных стоков, очистку и уборку объектов недвижимости	предельное максимальное количество этажей – 2 надземных этажа. Минимальные отступы от границ земельных участков в целях определения мест допустимого размещения зданий, строений, сооружений, за пределами которых запрещено строительство зданий, строений, сооружений – 0,5 м.

1	2	3	4
		(котельных, водозаборов, очистных сооружений, насосных станций, водопроводов, линий электропередач, трансформаторных подстанций, газопроводов, линий связи, телефонных станций, канализаций, стоянок, гаражей и мастерских для обслуживания уборочной и аварийной техники, сооружений, необходимых для сбора и плавки снега)	<p>В условиях реконструкции существующей застройки отступы от границ земельного участка формируются в соответствии со сложившейся линией застройки или по красной линии.</p> <p>Размеры земельных участков не подлежат установлению.</p> <p>Максимальный процент застройки в границах земельного участка не подлежит установлению.</p> <p>Минимальный процент озеленения не подлежит установлению</p>
2.	Улично-дорожная сеть	<p>размещение объектов улично-дорожной сети: автомобильных дорог, трамвайных путей и пешеходных тротуаров в границах населенных пунктов, пешеходных переходов, бульваров, площадей, проездов, велодорожек и объектов велотранспортной и инженерной инфраструктуры;</p> <p>размещение придорожных стоянок (парковок) транспортных средств в границах городских улиц и дорог, за исключением предусмотренных видами разрешенного использования с кодами 2.7.1, 4.9, 7.2.3 Классификатора видов разрешенного использования земельных участков, а также некапитальных сооружений, предназначенных для охраны транспортных средств</p>	<p>предельные (минимальные и (или) максимальные) размеры земельных участков, предельные параметры разрешенного строительства, реконструкции объектов капитального строительства не подлежат установлению</p>
3.	Благоустройство	размещение декоративных,	

1	2	3	4
	территории	технических, планировочных, конструктивных устройств, элементов озеленения, различных видов оборудования и оформления, малых архитектурных форм, некапитальных нестационарных строений и сооружений, информационных щитов и указателей, применяемых как составные части благоустройства территории, общественных туалетов	

3.1.4. Ограничения использования земельных участков и объектов капитального строительства

№ п/п	Наименование зоны с особыми условиями использования территорий	Ограничения использования земельных участков и объектов капитального строительства
1	2	3
1.	Запретная зона военного объекта - Партизанское лесничество Министерства обороны Российской Федерации (25.00.2.76)	постановление Правительства Российской Федерации от 05.05.2014 № 405 «Об установлении запретных и иных зон с особыми условиями использования земель для обеспечения функционирования военных объектов вооруженных сил Российской Федерации, других войск, воинских формирований и органов, выполняющих задачи в области обороны страны»
2.	Охранная зона линии ВЛ-0,4 кВ и КТП 10/0,4 кВ «с. Новороссия» (25.24.2.24)	Правила установления охранных зон объектов электросетевого хозяйства и особых условий использования земельных участков, расположенных в границах таких зон, утвержденные постановлением Правительства Российской Федерации от 24.02.2009 № 160
3.	Иная зона с особыми условиями использования территории (25:00-6.4)	постановление Правительства Российской Федерации от 05.05.2014 № 405 «Об установлении запретных и иных зон с особыми условиями использования земель для обеспечения функционирования военных объектов вооруженных сил Российской Федерации, других войск, воинских формирований и органов, выполняющих задачи в области обороны страны»
4.	Охранная зона инженерных коммуникаций (25:24-6.76)	Правила установления охранных зон объектов электросетевого хозяйства и особых условий использования земельных участков, расположенных в границах таких зон, утвержденные

1	2	3
		постановлением Правительства Российской Федерации от 24.02.2009 № 160
5.	Зоны с особыми условиями использования территории (25:24-6.356)	Водный кодекс Российской Федерации
6.	Зоны с особыми условиями использования территории (25:24-6.357)	Водный кодекс Российской Федерации
7.	Зоны с особыми условиями использования территории (25:24-6.358)	Водный кодекс Российской Федерации
8.	Охранная зона линии ВЛ-0,4 кВ и КТП 10/0,4 кВ «д. Смяличи» (25.24.2.23)	Правила установления охранных зон объектов электросетевого хозяйства и особых условий использования земельных участков, расположенных в границах таких зон, утвержденные постановлением Правительства Российской Федерации от 24.02.2009 № 160
9.	Охранная зона инженерных коммуникаций (25:24-6.100)	Правила установления охранных зон объектов электросетевого хозяйства и особых условий использования земельных участков, расположенных в границах таких зон, утвержденные постановлением Правительства Российской Федерации от 24.02.2009 № 160
10.	Охранная зона ВЛ-35кВ «Смоляниново-Тяговая – Новороссия» (25.24.2.136)	Правила установления охранных зон объектов электросетевого хозяйства и особых условий использования земельных участков, расположенных в границах таких зон, утвержденные постановлением Правительства Российской Федерации от 24.02.2009 № 160
11.	Охранная зона инженерных коммуникаций (25:24-6.150)	Правила установления охранных зон объектов электросетевого хозяйства и особых условий использования земельных участков, расположенных в границах таких зон, утвержденные постановлением Правительства Российской Федерации от 24.02.2009 № 160
12.	Охранная зона ВЛ-35 кВ «Шкотово – Новороссия» (25.24.2.10)	Правила установления охранных зон объектов электросетевого хозяйства и особых условий использования земельных участков, расположенных в границах таких зон, утвержденные постановлением Правительства Российской Федерации от 24.02.2009 № 160
13.	Охранная зона инженерных коммуникаций (25:24-6.21)	Правила установления охранных зон объектов электросетевого хозяйства и особых условий использования земельных участков, расположенных в границах таких зон, утвержденные постановлением Правительства Российской Федерации от 24.02.2009 № 160
14.	Зоны с особыми условиями использования территории (25:24-6.360)	Водный кодекс Российской Федерации
15.	Охранная зона линии ВЛ-110 кВ «Штыково-Анисимовка» (25.00.2.50)	Правила установления охранных зон объектов электросетевого хозяйства и особых условий использования земельных участков, расположенных в границах таких зон, утвержденные постановлением Правительства Российской Федерации от 24.02.2009 № 160
16.	Охранная зона инженерных коммуникаций (25:00-6.149)	Правила установления охранных зон объектов электросетевого хозяйства и особых условий использования земельных участков, расположенных в границах таких зон, утвержденные постановлением Правительства Российской Федерации от 24.02.2009 № 160

1	2	3
17.	Охранная зона линии ВЛ-0,4 кВ и КТП 10/0,4 кВ «с. Центральное» (25.24.2.21)	Правила установления охранных зон объектов электросетевого хозяйства и особых условий использования земельных участков, расположенных в границах таких зон, утвержденные постановлением Правительства Российской Федерации от 24.02.2009 № 160
18.	Охранная зона инженерных коммуникаций (25:24-6.10)	Правила установления охранных зон объектов электросетевого хозяйства и особых условий использования земельных участков, расположенных в границах таких зон, утвержденные постановлением Правительства Российской Федерации от 24.02.2009 № 160
19.	По установлению границ охранной зоны волоконно-оптической линии связи ОАО «Мегафон» «Приморский край, г. Артем - г. Партизанск - п. Врангель - п. Козьмино» (25.24.2.15)	Правила охраны линий и сооружений связи Российской Федерации, утвержденные постановлением Правительства Российской Федерации от 09.06.1995 № 578
20.	Охранная зона линий и сооружений связи и линий и сооружений радиодиффузии (25:24-6.57)	Правила охраны линий и сооружений связи Российской Федерации, утвержденные постановлением Правительства Российской Федерации от 09.06.1995 № 578
21.	Охранная зона линии ВЛ-110 кВ «Вокзальная-Фридман-Штыково» (25.00.2.18)	Правила установления охранных зон объектов электросетевого хозяйства и особых условий использования земельных участков, расположенных в границах таких зон, утвержденные постановлением Правительства Российской Федерации от 24.02.2009 № 160
22.	Охранная зона линии ВЛ-110 кВ «АТЭЦ - Смоляниново Тяговая» (25.00.2.53)	Правила установления охранных зон объектов электросетевого хозяйства и особых условий использования земельных участков, расположенных в границах таких зон, утвержденные постановлением Правительства Российской Федерации от 24.02.2009 № 160
23.	Охранная зона инженерных коммуникаций (25:00-6.218)	Правила установления охранных зон объектов электросетевого хозяйства и особых условий использования земельных участков, расположенных в границах таких зон, утвержденные постановлением Правительства Российской Федерации от 24.02.2009 № 160
24.	Охранная зона инженерных коммуникаций (25:00-6.168)	Правила установления охранных зон объектов электросетевого хозяйства и особых условий использования земельных участков, расположенных в границах таких зон, утвержденные постановлением Правительства Российской Федерации от 24.02.2009 № 160
25.	Охранная зона ПС 35/6 Новороссия (25.24.2.110)	Правила установления охранных зон объектов электросетевого хозяйства и особых условий использования земельных участков, расположенных в границах таких зон, утвержденные постановлением Правительства Российской Федерации от 24.02.2009 № 160
26.	Охранная зона инженерных коммуникаций (25:24-6.114)	Правила установления охранных зон объектов электросетевого хозяйства и особых условий использования земельных участков, расположенных в границах таких зон, утвержденные постановлением Правительства Российской Федерации от 24.02.2009 № 160
27.	Охранная зона линии ВЛ-0,4 кВ и	Правила установления охранных зон объектов электросетевого хозяйства и особых условий

1	2	3
	КТП 10/0,4 кВ «д. Новая Москва» (25.24.2.25)	использования земельных участков, расположенных в границах таких зон, утвержденные постановлением Правительства Российской Федерации от 24.02.2009 № 160
28.	Охранная зона инженерных коммуникаций (25:24-6.29)	Правила установления охранных зон объектов электросетевого хозяйства и особых условий использования земельных участков, расположенных в границах таких зон, утвержденные постановлением Правительства Российской Федерации от 24.02.2009 № 160
29.	Охранная зона ВЛ-35кВ "Смоляниново-Тяговая - Новороссия"(25.24.2.136)	Правила установления охранных зон объектов электросетевого хозяйства и особых условий использования земельных участков, расположенных в границах таких зон, утвержденные постановлением Правительства Российской Федерации от 24.02.2009 № 160
30.	Охранная зона инженерных коммуникаций(25:24-6.382)	Правила установления охранных зон объектов электросетевого хозяйства и особых условий использования земельных участков, расположенных в границах таких зон, утвержденные постановлением Правительства Российской Федерации от 24.02.2009 № 160
31.	Охранная зона инженерных коммуникаций(25:24-6.388)	Правила установления охранных зон объектов электросетевого хозяйства и особых условий использования земельных участков, расположенных в границах таких зон, утвержденные постановлением Правительства Российской Федерации от 24.02.2009 № 160
32.	Охранная зона инженерных коммуникаций(25:24-6.395)	Правила установления охранных зон объектов электросетевого хозяйства и особых условий использования земельных участков, расположенных в границах таких зон, утвержденные постановлением Правительства Российской Федерации от 24.02.2009 № 160
33.	Охранная зона инженерных коммуникаций(25:24-6.389)	Правила установления охранных зон объектов электросетевого хозяйства и особых условий использования земельных участков, расположенных в границах таких зон, утвержденные постановлением Правительства Российской Федерации от 24.02.2009 № 160
34.	Зоны с особыми условиями использования территории(25:24-6.427),	Водный кодекс Российской Федерации
35.	Зоны с особыми условиями использования территории(25:24-6.432)	Водный кодекс Российской Федерации
36.	Зоны с особыми условиями использования территории(25:24-6.433)	Водный кодекс Российской Федерации
37.	Зоны с особыми условиями использования территории(25:24-6.430)	Водный кодекс Российской Федерации
38.	Охранная зона инженерных коммуникаций(25:24-6.403)	Правила установления охранных зон объектов электросетевого хозяйства и особых условий использования земельных участков, расположенных в границах таких зон, утвержденные постановлением Правительства Российской Федерации от 24.02.2009 № 160
39.	Охранная зона инженерных коммуникаций(25:24-6.379)	Правила установления охранных зон объектов электросетевого хозяйства и особых условий использования земельных участков, расположенных в границах таких зон, утвержденные

1	2	3
		постановлением Правительства Российской Федерации от 24.02.2009 № 160

3.1.5. Расчетные показатели минимально допустимого уровня обеспеченности территории объектами коммунальной, транспортной, социальной инфраструктур и расчетные показатели максимально допустимого уровня территориальной доступности указанных объектов для населения в границах территорий, в которых предусматривается осуществление деятельности по комплексному развитию

3.1.5.1. Для объектов социальной инфраструктуры местного значения муниципального района

№ п/п	Тип застройки	Вид объекта	Обеспеченность объектами		Территориальная доступность объектов, мин.
			потребность в мощности объекта на 10 га территории объектов жилого назначения, мест	потребность в территории для размещения объекта на 10 га территории объектов жилого назначения, кв. м	
1	2	3	4	5	6
1.	Индивидуальная жилая застройка с размером земельного участка до 600 кв. м.	дошкольные образовательные организации	32	1386	30 минут транспортной доступности в одну сторону
		общеобразовательные организации	42	2730	
		организации дополнительного образования	48	721	
2.	Индивидуальная жилая застройка с размером земельного участка до 1000 кв. м.	дошкольные образовательные организации	17	739	
		общеобразовательные организации	22	1456	
		организации дополнительного образования	26	384	
3.	Индивидуальная жилая застройка с размером земельного участка до 1500 кв. м.	дошкольные образовательные организации	10	422	
		общеобразовательные организации	13	832	
		организации дополнительного образования	15	220	

1	2	3	4	5	6
		образования			
4.	Индивидуальная жилая застройка с размером земельного участка до 2000 кв. м. и более	дошкольные образовательные организации	10	440	
		общеобразовательные организации	13	867	
		организации дополнительного образования	15	229	
5.	Малоэтажная многоквартирная жилая застройка	дошкольные образовательные организации	171	7524	
		общеобразовательные организации	228	14280	
		организации дополнительного образования	261	3912	
6.	Блокированная жилая застройка	дошкольные образовательные организации	171	7524	
		общеобразовательные организации	228	14280	
		организации дополнительного образования	261	3912	

3.1.5.2. Для объектов социальной инфраструктуры местного значения поселения

№ п/п	Тип застройки	Вид объекта	Обеспеченность объектами		Территориальная доступность объектов, мин.
			потребность в мощности объекта на 10 га территории объектов жилого назначения, кв. м	потребность в территории для размещения объекта на 10 га территории объектов жилого назначения, кв. м	
1	2	3	4	5	6
1.	Индивидуальная жилая застройка с размером земельного участка 600 кв. м.	плоскостные спортивные сооружения	137	177	20 минут пешеходной доступности в одну сторону (при средней скорости
2.	Индивидуальная жилая		73	95	

1	2	3	4	5	6
	застройка с размером земельного участка 1000 кв. м.				4,5 км/час)
3.	Индивидуальная жилая застройка с размером земельного участка 1500 кв. м.		42	54	
4.	Индивидуальная жилая застройка с размером земельного участка 2000 кв. м. и более		43	56	
5.	Малоэтажная многоквартирная жилая застройка		741	963	
6.	Блокированная жилая застройка		741	963	

3.1.5.3. Для объектов коммунальной инфраструктуры местного значения муниципального района

Расчетные показатели минимально-допустимого уровня обеспеченности территории объектами коммунальной инфраструктуры местного значения не устанавливаются. Расчетные показатели максимально допустимого уровня территориальной доступности указанных объектов для населения не нормируются.

3.1.5.4. Для объектов транспортной инфраструктуры местного значения муниципального района

№ п/п	Вид объекта местного значения	Потребность в мощности	Потребность в территории, для размещения объекта транспорта, кв. м	Территориальная доступность объектов транспортной инфраструктуры, м
1	2	3	4	5
1.	Автомобильные дороги местного	уровень обеспеченности 1,5 км	не подлежат установлению	150

значения в границах населенных пунктов сельского поселения	на 1 кв. км застроенной территории		
--	------------------------------------	--	--

3.2. Зона застройки малоэтажными жилыми домами (до 4 этажей, включая мансардный) (Ж 2)

3.2.1. Основные виды и параметры разрешенного использования земельных участков и объектов капитального строительства

№ п/п	Виды разрешенного использования		Параметры разрешенного использования
	наименование вида использования	описание вида использования	
1	2	3	4
1.	Малоэтажная многоквартирная жилая застройка	размещение малоэтажных многоквартирных домов (многоквартирные дома высотой до 4 этажей, включая мансардный); обустройство спортивных и детских площадок, площадок для отдыха; размещение объектов обслуживания жилой застройки во встроенных, пристроенных и встроенно-пристроенных помещениях малоэтажного многоквартирного дома, если общая площадь таких помещений в малоэтажном многоквартирном доме не составляет более 15% общей площади помещений дома	<p>предельная максимальная высота:</p> <ul style="list-style-type: none"> – зданий – 10 м; – сооружений, строений – 5 м. <p>Минимальные отступы от границ земельных участков в целях определения мест допустимого размещения зданий, строений, сооружений, за пределами которых запрещено строительство зданий, строений, сооружений:</p> <ul style="list-style-type: none"> – 3 м; – 0 м в случае размещения на смежном участке пристроенного здания. <p>В условиях реконструкции существующей застройки отступы от границ земельного участка формируются в соответствии со сложившейся линией застройки или по красной линии.</p> <p>Вспомогательные здания, хозяйственные строения, размещать со стороны улиц не допускается.</p> <p>Размеры земельных участков – не менее 300 кв. м.</p> <p>Максимальный процент застройки в границах земельного участка, включая основное здание и вспомогательные строения, в том числе обеспечивающие функционирование объекта, размещение автостоянок, помещений общественного назначения, обустройство спортивных и детских площадок, хозяйственных площадок – 80%.</p>

1	2	3	4
			<p>Максимальный коэффициент плотности застройки жилым зданием – 0,6 Коэффициент плотности застройки – отношение площади всех этажей зданий в наружных границах стен к площади земельного участка. Минимальный процент озеленения – 15%. Минимальное количество мест хранения автомобилей – 1 машино-место на 1 квартиру. В случае отклонения от предельно допустимых параметров в части обеспечения местами парковки автомобилей, необходимо обоснование наличия мест хранения автомобилей, доступных для неограниченного круга лиц, в пределах пешеходной территориальной доступности – 500 м</p>
2.	<p>Для индивидуального жилищного строительства</p>	<p>размещение жилого дома (отдельно стоящего здания количеством надземных этажей не более чем три, высотой не более двадцати метров, которое состоит из комнат и помещений вспомогательного использования, предназначенных для удовлетворения гражданами бытовых и иных нужд, связанных с их проживанием в таком здании, не предназначенного для раздела на самостоятельные объекты недвижимости); выращивание сельскохозяйственных культур; размещение гаражей для собственных нужд и хозяйственных построек</p>	<p>предельное максимальное количество этажей – 3 надземных этажа. Минимальные отступы от границ земельных участков в целях определения мест допустимого размещения зданий, строений, сооружений, за пределами которых запрещено строительство зданий, строений, сооружений: – 3 м; – 0 м в случае строительства примыкающих друг к другу индивидуальных жилых домов, со стороны размещения примыкающего индивидуального жилого дома. В условиях реконструкции существующей застройки отступы от границ земельного участка формируются в соответствии со сложившейся линией застройки или по красной линии. Вспомогательные здания, хозяйственные строения, за исключением гаражей, размещать со стороны улиц не допускается. Размеры земельных участков: – минимальный – 600 кв. м; – максимальный – 5000 кв. м. Максимальный процент застройки в границах земельного участка, включая здания, строения, сооружения, в том числе обеспечивающие функционирование объекта – 60%. Минимальный процент озеленения территории не подлежит установлению. Минимальное количество мест хранения автомобилей – 1 машино-место</p>

1	2	3	4
3.	Блокированная жилая застройка	<p>размещение жилого дома, имеющего одну или несколько общих стен с соседними жилыми домами (количество этажей не более чем три, при общем количестве совмещенных домов не более десяти и каждый из которых предназначен для проживания одной семьи, имеет общую стену (общие стены) без проемов с соседним домом или соседними домами, расположен на отдельном земельном участке и имеет выход на территорию общего пользования (жилые дома блокированной застройки);</p> <p>разведение декоративных и плодовых деревьев, овощных и ягодных культур;</p> <p>размещение гаражей для собственных нужд и иных вспомогательных сооружений;</p> <p>обустройство спортивных и детских площадок, площадок для отдыха</p>	<p>на 1 домовладение</p> <p>предельное максимальное количество этажей – 3 надземных этажа.</p> <p>Минимальные отступы от границ земельных участков в целях определения мест допустимого размещения зданий, строений, сооружений, за пределами которых запрещено строительство зданий, строений, сооружений:</p> <ul style="list-style-type: none"> – 3 м; – 0 м со стороны общей стены с соседним жилым домом. <p>В условиях реконструкции существующей застройки отступы от границ земельного участка формируются в соответствии со сложившейся линией застройки или по красной линии.</p> <p>Вспомогательные здания, хозяйственные строения, размещать со стороны улиц не допускается.</p> <p>Размеры земельных участков под один жилой дом (блок-секцию):</p> <ul style="list-style-type: none"> – минимальный – 300 кв. м; – максимальный: <ul style="list-style-type: none"> • для сложившейся застройки – 2500 кв. м; • для новой застройки – 1500 кв. м. <p>Максимальный процент застройки в границах земельного участка, включая здания, строения, сооружения, в том числе обеспечивающие функционирование объекта – 75%.</p> <p>Минимальный процент озеленения территории не подлежит установлению.</p> <p>Минимальное количество мест хранения автомобилей – 1 машино-место на 1 домовладение</p>
4.	Общежития	<p>размещение зданий, предназначенных для размещения общежитий, предназначенных для проживания граждан на время их работы, службы или обучения, за исключением зданий, размещение которых предусмотрено</p>	<p>предельное максимальное количество этажей – 4 надземных этажа.</p> <p>Минимальные отступы от границ земельных участков в целях определения мест допустимого размещения зданий, строений, сооружений, за пределами которых запрещено строительство зданий, строений, сооружений – 5 м.</p> <p>В условиях реконструкции существующей застройки отступы от границ земельного участка формируются в соответствии со сложившейся линией</p>

1	2	3	4
		содержанием вида разрешенного использования с кодом 4.7 Классификатора видов разрешенного использования земельных участков	застройки или по красной линии. Размеры земельных участков – не менее 1000 кв. м. Максимальный процент застройки в границах земельного участка, включая здания, строения, сооружения, в том числе обеспечивающие функционирование объекта – 75%. Минимальный процент озеленения – 15%. Минимальное количество мест для стоянки автомобилей – 1 машино-место на 200 кв. м общей площади, но не менее 1 машино-место на 5 комнат
5.	Дошкольное, начальное и среднее общее образование	размещение объектов капитального строительства, предназначенных для просвещения, дошкольного, начального и среднего общего образования (детские ясли, детские сады, школы, лицеи, гимназии, художественные, музыкальные школы, образовательные кружки и иные организации, осуществляющие деятельность по воспитанию, образованию и просвещению), в том числе зданий, спортивных сооружений, предназначенных для занятия обучающихся физической культурой и спортом	предельное максимальное количество этажей – 4 надземных этажа. Минимальные отступы от границ земельных участков в целях определения мест допустимого размещения зданий, строений, сооружений, за пределами которых запрещено строительство зданий, строений, сооружений – 5 м. Размеры земельных участков: – дошкольные образовательные организации – не менее 2000 кв. м; – общеобразовательные организации – не менее 10000 кв. м; – организации дополнительного образования – не менее 450 кв. м; – спортивных сооружений – не менее 100 кв. м. Максимальный процент застройки в границах земельного участка, включая здания, строения, сооружения, в том числе обеспечивающие функционирование объекта – 60%. Минимальное количество мест для парковки автомобилей: – для учреждений дошкольного образования – 2 машино-места на 100 мест; – для учреждений начального и среднего общего образования – 2 машино-места на 100 учащихся; – иные организации, осуществляющие деятельность по воспитанию, образованию и просвещению – 5 машино-мест на 100 учащихся
6.	Амбулаторно-поликлиническое обслуживание	размещение объектов капитального строительства, предназначенных для оказания гражданам амбулаторно-поликлинической	предельное максимальное количество этажей – 3 надземных этажа. Минимальные отступы от границ земельных участков в целях определения мест допустимого размещения зданий, строений, сооружений, за пределами которых запрещено строительство зданий,

1	2	3	4
		<p>медицинской помощи (поликлиники, фельдшерские пункты, пункты здравоохранения, центры матери и ребенка, диагностические центры, молочные кухни, станции донорства крови, клинические лаборатории)</p>	<p>строений, сооружений – 3 м. В условиях реконструкции существующей застройки отступы от границ земельного участка формируются в соответствии со сложившейся линией застройки или по красной линии. Размеры земельных участков – не менее 1000 кв. м. Максимальный процент застройки в границах земельного участка, включая здания, строения, сооружения, в том числе обеспечивающие функционирование объекта – 45%. Минимальный процент озеленения – 40%. Минимальное количество мест для хранения автомобилей – 10 машино-мест на 100 посещений в смену</p>
7.	<p>Обеспечение занятий спортом в помещениях</p>	<p>размещение спортивных клубов, спортивных залов, бассейнов, физкультурно-оздоровительных комплексов в зданиях и сооружениях</p>	<p>предельное максимальное количество этажей – 2 надземных этажа. Минимальные отступы от границ земельных участков в целях определения мест допустимого размещения зданий, строений, сооружений, за пределами которых запрещено строительство зданий, строений, сооружений – 3 м. В условиях реконструкции существующей застройки отступы от границ земельного участка формируются в соответствии со сложившейся линией застройки или по красной линии. Размеры земельных участков – не менее 100 кв. м. Максимальный процент застройки в границах земельного участка, включая здания, строения, сооружения, в том числе обеспечивающие функционирование объекта – 60%. Минимальный процент озеленения – 20%</p>
8.	<p>Площадки для занятий спортом</p>	<p>размещение площадок для занятия спортом и физкультурой на открытом воздухе (физкультурные площадки, беговые дорожки, поля для спортивной игры)</p>	<p>минимальные отступы от границ земельных участков в целях определения мест допустимого размещения сооружений, за пределами которых запрещено строительство сооружений – 3 м. В условиях реконструкции существующей застройки отступы от границ земельного участка формируются в соответствии со сложившейся линией застройки или по красной линии. Размеры земельных участков – не менее 100 кв. м</p>
9.	<p>Обеспечение внутреннего</p>	<p>размещение объектов капитального строительства, необходимых для</p>	<p>предельное максимальное количество этажей – 3 надземных этажа. Минимальные отступы от границ земельных участков в целях</p>

1	2	3	4
	правопорядка	подготовки и поддержания в готовности органов внутренних дел, Росгвардии и спасательных служб, в которых существует военизированная служба; размещение объектов гражданской обороны, за исключением объектов гражданской обороны, являющихся частями производственных зданий	определения мест допустимого размещения зданий, строений, сооружений, за пределами которых запрещено строительство зданий, строений, сооружений – 3 м. В условиях реконструкции существующей застройки отступы от границ земельного участка формируются в соответствии со сложившейся линией застройки или по красной линии. Размеры земельных участков – не менее 100 кв. м. Максимальный процент застройки в границах земельного участка, включая здания, строения, сооружения, в том числе обеспечивающие функционирование объекта – 60%. Минимальный процент озеленения – 20%
10.	Хранение автотранспорта	размещение отдельно стоящих и пристроенных гаражей, в том числе подземных, предназначенных для хранения автотранспорта, в том числе с разделением на машино-места, за исключением гаражей, размещение которых предусмотрено содержанием видов разрешенного использования с кодами 2.7.2, 4.9 Классификатора видов разрешенного использования земельных участков	предельное максимальное количество этажей – 2 надземных этажа. Минимальные отступы от границ земельных участков в целях определения мест допустимого размещения зданий, строений, сооружений, за пределами которых запрещено строительство зданий, строений, сооружений: – 1 м; – 0 м в случае размещения на смежном участке пристроенного здания. В условиях реконструкции существующей застройки отступы от границ земельного участка формируются в соответствии со сложившейся линией застройки или по красной линии. Размеры земельных участков: – не менее 30 кв. м на 1 машино-место для гаражей; – не менее 25 кв. м на 1 машино-место для открытых наземных стоянок; – не менее 20 кв. м. на 1 гаражный бокс, расположенный на отдельном земельном участке. Максимальный процент застройки в границах земельного участка, включая здания, строения, сооружения, в том числе обеспечивающие функционирование объекта – 75%. Минимальный процент озеленения не подлежит установлению
11.	Размещение гаражей для собственных нужд	размещение для собственных нужд отдельно стоящих гаражей и (или) гаражей, блокированных общими стенами с другими гаражами в одном ряду, имеющих общие с ними крышу, фундамент и коммуникации	
12.	Коммунальное обслуживание	размещение зданий и сооружений в целях обеспечения физических и юридических лиц коммунальными	предельное максимальное количество этажей – 2 надземных этажа. Минимальные отступы от границ земельных участков в целях определения мест допустимого размещения зданий, строений,

1	2	3	4
		услугами. Содержание данного вида разрешенного использования включает в себя содержание видов разрешенного использования с кодами 3.1.1 - 3.1.2 Классификатора видов разрешенного использования земельных участков	сооружений, за пределами которых запрещено строительство зданий, строений, сооружений – 0,5 м. В условиях реконструкции существующей застройки отступы от границ земельного участка формируются в соответствии со сложившейся линией застройки или по красной линии. Размеры земельных участков для объектов, предназначенных для приема физических и юридических лиц в связи с предоставлением им коммунальных услуг:
13.	Предоставление коммунальных услуг	размещение зданий и сооружений, обеспечивающих поставку воды, тепла, электричества, газа, отвод канализационных стоков, очистку и уборку объектов недвижимости (котельных, водозаборов, очистных сооружений, насосных станций, водопроводов, линий электропередач, трансформаторных подстанций, газопроводов, линий связи, телефонных станций, канализаций, стоянок, гаражей и мастерских для обслуживания уборочной и аварийной техники, сооружений, необходимых для сбора и плавки снега)	<ul style="list-style-type: none"> – минимальный – 300 кв. м; – максимальный – 2000 кв. м. Размеры земельных участков для объектов обеспечения физических и юридических лиц коммунальными услугами не подлежат установлению. Максимальный процент застройки в границах земельного участка, включая здания, строения, сооружения, в том числе обеспечивающие функционирование объекта – 90%. Минимальный процент озеленения не подлежит установлению
14.	Административные здания организаций, обеспечивающих предоставление коммунальных услуг	размещение зданий, предназначенных для приема физических и юридических лиц в связи с предоставлением им коммунальных услуг	
15.	Улично-дорожная сеть	размещение объектов улично-дорожной сети: автомобильных дорог, трамвайных путей и пешеходных тротуаров в границах населенных пунктов, пешеходных	предельные (минимальные и (или) максимальные) размеры земельных участков, предельные параметры разрешенного строительства, реконструкции объектов капитального строительства не подлежат установлению

1	2	3	4
		<p>переходов, бульваров, площадей, проездов, велодорожек и объектов велотранспортной и инженерной инфраструктуры;</p> <p>размещение придорожных стоянок (парковок) транспортных средств в границах городских улиц и дорог, за исключением предусмотренных видами разрешенного использования с кодами 2.7.1, 4.9, 7.2.3 Классификатора видов разрешенного использования земельных участков, а также некапитальных сооружений, предназначенных для охраны транспортных средств</p>	
16.	Благоустройство территории	<p>размещение декоративных, технических, планировочных, конструктивных устройств, элементов озеленения, различных видов оборудования и оформления, малых архитектурных форм, некапитальных нестационарных строений и сооружений, информационных щитов и указателей, применяемых как составные части благоустройства территории, общественных туалетов</p>	

3.2.2. Условно разрешенные виды и параметры использования земельных участков и объектов капитального строительства

№ п/п	Виды разрешенного использования		Параметры разрешенного использования
	наименование вида использования	описание вида использования	
1	2	3	4
1.	Ведение огородничества	осуществление отдыха и (или) выращивания гражданами для собственных нужд сельскохозяйственных культур; размещение хозяйственных построек, не являющихся объектами недвижимости, предназначенных для хранения инвентаря и урожая сельскохозяйственных культур	<p>предельная максимальная высота сооружений, строений – 5 м.</p> <p>Минимальные отступы от границ земельных участков в целях определения мест допустимого размещения зданий, строений, сооружений, за пределами которых запрещено строительство зданий, строений, сооружений – 3 м.</p> <p>В условиях реконструкции существующей застройки отступы от границ земельного участка формируются в соответствии со сложившейся линией застройки или по красной линии.</p> <p>Вспомогательные здания, строения за исключением гаражей, размещать со стороны улиц не допускается.</p> <p>Размеры земельных участков:</p> <ul style="list-style-type: none"> – минимальный – 100 кв. м; – максимальный – 5000 кв. м. <p>Максимальный процент застройки в границах земельного участка, включая здания, строения, сооружения, в том числе обеспечивающие функционирование объекта – 40%</p>
2.	Деловое управление	размещение объектов капитального строительства с целью: размещения объектов управленческой деятельности, не связанной с государственным или муниципальным управлением и оказанием услуг, а также с целью обеспечения совершения сделок, не требующих передачи товара в момент их совершения между	<p>предельное максимальное количество этажей – 4 надземных этажа.</p> <p>Минимальные отступы от границ земельных участков в целях определения мест допустимого размещения зданий, строений, сооружений, за пределами которых запрещено строительство зданий, строений, сооружений – 3 м.</p> <p>В условиях реконструкции существующей застройки отступы от границ земельного участка формируются в соответствии со сложившейся линией застройки или по красной линии.</p> <p>Размеры земельных участков:</p>

1	2	3	4
		организациями, в том числе биржевая деятельность (за исключением банковской и страховой деятельности)	<ul style="list-style-type: none"> – для объектов культурного развития – не менее 500 кв. м; – для прочих объектов – не менее 200 кв. м. <p>Максимальный процент застройки в границах земельного участка, включая здания, строения, сооружения, в том числе обеспечивающие функционирование объекта – 75%.</p> <p>Минимальный процент озеленения – 15%.</p> <p>Минимальное количество мест для стоянки автомобилей:</p>
3.	Государственное управление	размещение зданий, предназначенных для размещения государственных органов, государственного пенсионного фонда, органов местного самоуправления, судов, а также организаций, непосредственно обеспечивающих их деятельность или оказывающих государственные и (или) муниципальные услуги	<ul style="list-style-type: none"> – для объектов общественного управления, объектов банковской и страховой деятельности и объектов делового управления – 15 машино-мест на 100 работающих; – для объектов бытового обслуживания – 2 машино-места на 5 работающих; – для объектов амбулаторного ветеринарного обслуживания – 10 машино-мест на 100 посещений;
4.	Банковская и страховая деятельность	размещение объектов капитального строительства, предназначенных для размещения организаций, оказывающих банковские и страховые услуги	<ul style="list-style-type: none"> – для магазинов с торговой площадью менее 200 кв. м – 3 машино-места на 1 объект; – для магазинов с торговой площадью более 200 кв. м – 7 машино-мест на 100 кв. м торговой площади; – для предприятий общественного питания – 10 машино-мест на 100 мест;
5.	Бытовое обслуживание	размещение объектов капитального строительства, предназначенных для оказания населению или организациям бытовых услуг (мастерские мелкого ремонта, ателье, бани, парикмахерские, прачечные, химчистки, похоронные бюро)	<ul style="list-style-type: none"> – для гостиниц – 7 машино-мест на 100 мест; – для объектов культурного развития, развлечений – 14 машино-мест на 100 мест или единовременных посетителей. <p>В случае отклонения от предельно допустимых параметров в части обеспечения местами парковки автомобилей, необходимо обоснование наличия мест хранения автомобилей, доступных для неограниченного круга лиц, в пределах пешеходной территориальной доступности – 500 м</p>
6.	Амбулаторное ветеринарное обслуживание	размещение объектов капитального строительства, предназначенных для оказания ветеринарных услуг без содержания животных	
7.	Гостиничное обслуживание	размещение гостиниц	

1	2	3	4
8.	Общественное питание	размещение объектов капитального строительства в целях устройства мест общественного питания (рестораны, кафе, столовые, закусочные, бары)	
9.	Магазины	размещение объектов капитального строительства, предназначенных для продажи товаров, торговая площадь которых составляет до 5000 кв. м	
10.	Оказание социальной помощи населению	размещение зданий, предназначенных для служб психологической и бесплатной юридической помощи, социальных, пенсионных и иных служб (службы занятости населения, пункты питания малоимущих граждан), в которых осуществляется прием граждан по вопросам оказания социальной помощи и назначения социальных или пенсионных выплат, а также для размещения общественных некоммерческих организаций: некоммерческих фондов, благотворительных организаций, клубов по интересам	
11.	Оказание услуг связи	размещение зданий, предназначенных для размещения пунктов оказания услуг почтовой, телеграфной, междугородней и международной телефонной связи	
12.	Культурное развитие	размещение зданий и сооружений,	

1	2	3	4
		предназначенных для размещения объектов культуры. Содержание данного вида разрешенного использования включает в себя содержание видов разрешенного использования с кодами 3.6.1 - 3.6.3 Классификатора видов разрешенного использования земельных участков	
13.	Объекты культурно-досуговой деятельности	размещение зданий, предназначенных для размещения музеев, выставочных залов, художественных галерей, домов культуры, библиотек, кинотеатров и кинозалов, театров, филармоний, концертных залов, планетариев	
14.	Развлекательные мероприятия	размещение зданий и сооружений, предназначенных для организации развлекательных мероприятий, путешествий, для размещения дискотек и танцевальных площадок, ночных клубов, аквапарков, боулинга, аттракционов и т.п., игровых автоматов (кроме игрового оборудования, используемого для проведения азартных игр), игровых площадок	
15.	Парки культуры и отдыха	размещение парков культуры и отдыха	предельное максимальное количество этажей – 2 надземных этажа. Минимальные отступы от границ земельных участков в целях определения мест допустимого размещения зданий, строений, сооружений, за пределами которых запрещено строительство зданий, строений, сооружений – 3 м.

1	2	3	4
			<p>Размеры земельных участков – 3 га. Максимальный процент застройки в границах земельного участка, включая здания, строения, сооружения, в том числе обеспечивающие функционирование объекта – 20%. Минимальный процент озеленения – 60%. Минимальное количество мест для стоянки автомобилей – 25 машино-мест на 100 мест или единовременных посетителей</p>
16.	Цирки и зверинцы	размещение зданий и сооружений для размещения цирков, зверинцев, зоопарков, зоосадов, океанариумов и осуществления сопутствующих видов деятельности по содержанию диких животных в неволе	<p>предельное максимальное количество этажей – 2 надземных этажа. Минимальные отступы от границ земельных участков в целях определения мест допустимого размещения зданий, строений, сооружений, за пределами которых запрещено строительство зданий, строений, сооружений – 3 м. Размеры земельных участков – не подлежат установлению Максимальный процент застройки в границах земельного участка, включая здания, строения, сооружения, в том числе обеспечивающие функционирование объекта – 50%. Минимальный процент озеленения – 40%. Минимальное количество мест для стоянки автомобилей – 25 машино-мест на 100 мест или единовременных посетителей</p>
17.	Дома социального обслуживания	размещение зданий, предназначенных для размещения домов престарелых, домов ребенка, детских домов, пунктов ночлега для бездомных граждан; размещение объектов капитального строительства для временного размещения вынужденных переселенцев, лиц, признанных беженцами	<p>предельное максимальное количество этажей – 4 надземных этажа. Минимальные отступы от границ земельных участков в целях определения мест допустимого размещения зданий, строений, сооружений, за пределами которых запрещено строительство зданий, строений, сооружений – 5 м. В условиях реконструкции существующей застройки отступы от границ земельного участка формируются в соответствии со сложившейся линией застройки или по красной линии. Размеры земельных участков: – не менее 1400 кв. м. Максимальный процент застройки в границах земельного участка, включая здания, строения, сооружения, в том числе обеспечивающие функционирование объекта – 50%. Минимальный процент озеленения – 15%.</p>

1	2	3	4
			Минимальное количество мест для стоянки автомобилей – 2 машино-места на 5 работающих;

3.2.3. Вспомогательные виды и параметры разрешенного использования земельных участков и объектов капитального строительства

№ п/п	Виды разрешенного использования		Параметры разрешенного использования
	наименование вида использования	описание вида использования	
1	2	3	4
1.	Предоставление коммунальных услуг	размещение зданий и сооружений, обеспечивающих поставку воды, тепла, электричества, газа, отвод канализационных стоков, очистку и уборку объектов недвижимости (котельных, водозаборов, очистных сооружений, насосных станций, водопроводов, линий электропередач, трансформаторных подстанций, газопроводов, линий связи, телефонных станций, канализаций, стоянок, гаражей и мастерских для обслуживания уборочной и аварийной техники, сооружений, необходимых для сбора и плавки снега)	<p>предельное максимальное количество этажей – 2 надземных этажа.</p> <p>Минимальные отступы от границ земельных участков в целях определения мест допустимого размещения зданий, строений, сооружений, за пределами которых запрещено строительство зданий, строений, сооружений – 0,5 м.</p> <p>В условиях реконструкции существующей застройки отступы от границ земельного участка формируются в соответствии со сложившейся линией застройки или по красной линии.</p> <p>Размеры земельных участков не подлежат установлению.</p> <p>Максимальный процент застройки в границах земельного участка не подлежит установлению.</p> <p>Минимальный процент озеленения не подлежит установлению</p>
2.	Улично-дорожная сеть	размещение объектов улично-дорожной сети: автомобильных дорог, трамвайных путей и пешеходных тротуаров в границах населенных пунктов, пешеходных переходов, бульваров, площадей, проездов, велодорожек и объектов велотранспортной и инженерной инфраструктуры;	предельные (минимальные и (или) максимальные) размеры земельных участков, предельные параметры разрешенного строительства, реконструкции объектов капитального строительства не подлежат установлению

1	2	3	4
		размещение придорожных стоянок (парковок) транспортных средств в границах городских улиц и дорог, за исключением предусмотренных видами разрешенного использования с кодами 2.7.1, 4.9, 7.2.3 Классификатора видов разрешенного использования земельных участков, а также некапитальных сооружений, предназначенных для охраны транспортных средств	
3.	Благоустройство территории	размещение декоративных, технических, планировочных, конструктивных устройств, элементов озеленения, различных видов оборудования и оформления, малых архитектурных форм, некапитальных нестационарных строений и сооружений, информационных щитов и указателей, применяемых как составные части благоустройства территории, общественных туалетов	

3.2.4. Ограничения использования земельных участков и объектов капитального строительства

№ п/п	Наименование зоны с особыми условиями использования территорий	Ограничения использования земельных участков и объектов капитального строительства
1	2	3
1.	Запретная зона военного объекта - Партизанское лесничество Министерства обороны Российской Федерации (25.00.2.76)	постановление Правительства Российской Федерации от 05.05.2014 № 405 «Об установлении запретных и иных зон с особыми условиями использования земель для обеспечения функционирования военных объектов вооруженных сил Российской Федерации, других войск, воинских формирований и органов, выполняющих задачи в

1	2	3
		области обороны страны»
2.	Охранная зона линии ВЛ-0,4 кВ и КТП 10/0,4 кВ «с. Новороссия» (25.24.2.24)	Правила установления охранных зон объектов электросетевого хозяйства и особых условий использования земельных участков, расположенных в границах таких зон, утвержденные постановлением Правительства Российской Федерации от 24.02.2009 № 160
3.	Иная зона с особыми условиями использования территории (25:00-6.4)	постановление Правительства Российской Федерации от 05.05.2014 № 405 «Об установлении запретных и иных зон с особыми условиями использования земель для обеспечения функционирования военных объектов вооруженных сил Российской Федерации, других войск, воинских формирований и органов, выполняющих задачи в области обороны страны»
4.	Охранная зона инженерных коммуникаций (25:24-6.76)	Правила установления охранных зон объектов электросетевого хозяйства и особых условий использования земельных участков, расположенных в границах таких зон, утвержденные постановлением Правительства Российской Федерации от 24.02.2009 № 160
5.	Зоны с особыми условиями использования территории (25:24-6.427)	Водный кодекс Российской Федерации
6.	Зоны с особыми условиями использования территории (25:24-6.433)	Водный кодекс Российской Федерации
7.	Охранная зона инженерных коммуникаций (25:24-6.388)	Правила установления охранных зон объектов электросетевого хозяйства и особых условий использования земельных участков, расположенных в границах таких зон, утвержденные постановлением Правительства Российской Федерации от 24.02.2009 № 160
8.	Охранная зона инженерных коммуникаций (25:24-6.379)	Правила установления охранных зон объектов электросетевого хозяйства и особых условий использования земельных участков, расположенных в границах таких зон, утвержденные постановлением Правительства Российской Федерации от 24.02.2009 № 160
9.	Охранная зона инженерных коммуникаций (25:24-6.403)	Правила установления охранных зон объектов электросетевого хозяйства и особых условий использования земельных участков, расположенных в границах таких зон, утвержденные постановлением Правительства Российской Федерации от 24.02.2009 № 160

3.3. Зона застройки среднеэтажными жилыми домами (от 5 до 8 этажей, включая мансардный) (Ж 3)

3.3.1. Основные виды и параметры разрешенного использования земельных участков и объектов капитального строительства

№ п/п	Виды разрешенного использования		Параметры разрешенного использования
	наименование вида использования	описание вида использования	
1	2	3	4
1.	Среднеэтажная жилая застройка	<p>размещение многоквартирных домов этажностью не выше восьми этажей;</p> <p>благоустройство и озеленение;</p> <p>размещение подземных гаражей и автостоянок;</p> <p>обустройство спортивных и детских площадок, площадок для отдыха;</p> <p>размещение объектов обслуживания жилой застройки во встроенных, пристроенных и встроенно-пристроенных помещениях многоквартирного дома, если общая площадь таких помещений в многоквартирном доме не составляет более 20% общей площади помещений дома</p>	<p>предельное минимальное количество этажей – 5 надземных этажа.</p> <p>Предельное максимальное количество этажей – 8 надземных этажей.</p> <p>Минимальные отступы от границ земельных участков в целях определения мест допустимого размещения зданий, строений, сооружений, за пределами которых запрещено строительство зданий, строений, сооружений:</p> <ul style="list-style-type: none"> – 3 м; – 0 м в случае размещения на смежном участке пристроенного здания; – 5 м со стороны улично-дорожной сети, за исключением проездов. <p>В условиях реконструкции существующей застройки отступы от границ земельного участка формируются в соответствии со сложившейся линией застройки или по красной линии.</p> <p>Размеры земельных участков – не менее 1 600 кв. м.</p> <p>Максимальный процент застройки в границах земельного участка, включая основное здание и вспомогательные строения, в том числе обеспечивающие функционирование объекта, размещение автостоянок, помещений общественного назначения, обустройство спортивных и детских площадок, хозяйственных площадок – 70%.</p> <p>Максимальный коэффициент плотности застройки жилым зданием – 1,8.</p> <p>Коэффициент плотности застройки – отношение площади всех этажей зданий в наружных границах стен к площади земельного участка.</p> <p>Минимальный процент озеленения – 20%.</p> <p>Минимальное количество мест для хранения автомобилей – 0,5 машино-</p>

1	2	3	4
			мест на 1 квартиру
2.	Малоэтажная многоквартирная жилая застройка	<p>размещение малоэтажных многоквартирных домов (многоквартирные дома высотой до 4 этажей, включая мансардный);</p> <p>обустройство спортивных и детских площадок, площадок для отдыха;</p> <p>размещение объектов обслуживания жилой застройки во встроенных, пристроенных и встроенно-пристроенных помещениях малоэтажного многоквартирного дома, если общая площадь таких помещений в малоэтажном многоквартирном доме не составляет более 15% общей площади помещений домаразмещение малоэтажных многоквартирных домов (многоквартирные дома высотой до 4 этажей, включая мансардный);</p> <p>обустройство спортивных и детских площадок, площадок для отдыха;</p> <p>размещение объектов обслуживания жилой застройки во встроенных, пристроенных и встроенно-пристроенных помещениях малоэтажного многоквартирного дома, если общая площадь таких помещений в малоэтажном многоквартирном</p>	<p>предельная максимальная высота:</p> <ul style="list-style-type: none"> – зданий – 10 м; – сооружений, строений – 5 м. <p>Минимальные отступы от границ земельных участков в целях определения мест допустимого размещения зданий, строений, сооружений, за пределами которых запрещено строительство зданий, строений, сооружений:</p> <ul style="list-style-type: none"> – 3 м; – 0 м в случае размещения на смежном участке пристроенного здания. <p>В условиях реконструкции существующей застройки отступы от границ земельного участка формируются в соответствии со сложившейся линией застройки или по красной линии.</p> <p>Вспомогательные здания, хозяйственные строения, размещать со стороны улиц не допускается.</p> <p>Размеры земельных участков – не менее 300 кв. м.</p> <p>Максимальный процент застройки в границах земельного участка, включая основное здание и вспомогательные строения, в том числе обеспечивающие функционирование объекта, размещение автостоянок, помещений общественного назначения, обустройство спортивных и детских площадок, хозяйственных площадок – 80%.</p> <p>Максимальный коэффициент плотности застройки жилым зданием – 0,6.</p> <p>Коэффициент плотности застройки – отношение площади всех этажей зданий в наружных границах стен к площади земельного участка.</p> <p>Минимальный процент озеленения – 15%.</p> <p>Минимальное количество мест хранения автомобилей – 1 машино-место на 1 квартиру</p>

1	2	3	4
		доме не составляет более 15% общей площади помещений дома	
3.	Общежития	размещение зданий, предназначенных для размещения общежитий, предназначенных для проживания граждан на время их работы, службы или обучения, за исключением зданий, размещение которых предусмотрено содержанием вида разрешенного использования с кодом 4.7 Классификатора видов разрешенного использования земельных участков	<p>предельное максимальное количество этажей – 8 надземных этажей.</p> <p>Минимальные отступы от границ земельных участков в целях определения мест допустимого размещения зданий, строений, сооружений, за пределами которых запрещено строительство зданий, строений, сооружений – 5 м.</p> <p>В условиях реконструкции существующей застройки отступы от границ земельного участка формируются в соответствии со сложившейся линией застройки или по красной линии.</p> <p>Размеры земельных участков:</p> <ul style="list-style-type: none"> – не менее 1000 кв. м. <p>Максимальный процент застройки в границах земельного участка, включая здания, строения, сооружения, в том числе обеспечивающие функционирование объекта – 75%.</p> <p>Минимальный процент озеленения – 15%.</p> <p>Минимальное количество мест для стоянки автомобилей – 1 машино-место на 200 кв. м общей площади, но не менее 1 машино-место на 5 комнат</p>
4.	Дошкольное, начальное и среднее общее образование	размещение объектов капитального строительства, предназначенных для просвещения, дошкольного, начального и среднего общего образования (детские ясли, детские сады, школы, лицеи, гимназии, художественные, музыкальные школы, образовательные кружки и иные организации, осуществляющие деятельность по воспитанию, образованию и просвещению), в том числе зданий, спортивных сооружений, предназначенных для занятия	<p>предельное максимальное количество этажей – 4 надземных этажа.</p> <p>Минимальные отступы от границ земельных участков в целях определения мест допустимого размещения зданий, строений, сооружений, за пределами которых запрещено строительство зданий, строений, сооружений – 5 м.</p> <p>Размеры земельных участков:</p> <ul style="list-style-type: none"> – образовательные организации – не менее 2000 кв. м; – общеобразовательные организации – не менее 10000 кв. м; – организации дополнительного образования – не менее 450 кв. м; – спортивных сооружений – не менее 100 кв. м. <p>Максимальный процент застройки в границах земельного участка, включая здания, строения, сооружения, в том числе обеспечивающие функционирование объекта – 60%.</p> <p>Минимальное количество мест для парковки автомобилей:</p>

1	2	3	4
		обучающихся физической культурой и спортом	<ul style="list-style-type: none"> – для учреждений дошкольного образования – 2 машино-места на 100 мест; – для учреждений начального и среднего общего образования – 2 машино-места на 100 учащихся; – иные организации, осуществляющие деятельность по воспитанию, образованию и просвещению – 5 машино-мест на 100 учащихся
5.	Амбулаторно-поликлиническое обслуживание	размещение объектов капитального строительства, предназначенных для оказания гражданам амбулаторно-поликлинической медицинской помощи (поликлиники, фельдшерские пункты, пункты здравоохранения, центры матери и ребенка, диагностические центры, молочные кухни, станции донорства крови, клинические лаборатории)	<p>предельное максимальное количество этажей – 3 надземных этажа.</p> <p>Минимальные отступы от границ земельных участков в целях определения мест допустимого размещения зданий, строений, сооружений, за пределами которых запрещено строительство зданий, строений, сооружений – 3 м.</p> <p>В условиях реконструкции существующей застройки отступы от границ земельного участка формируются в соответствии со сложившейся линией застройки или по красной линии.</p> <p>Размеры земельных участков – не менее 1000 кв. м.</p> <p>Максимальный процент застройки в границах земельного участка, включая здания, строения, сооружения, в том числе обеспечивающие функционирование объекта – 45%.</p> <p>Минимальный процент озеленения – 40%.</p> <p>Минимальное количество мест для хранения автомобилей – 10 машино-мест на 100 посещений в смену</p>
6.	Обеспечение занятий спортом в помещениях	размещение спортивных клубов, спортивных залов, бассейнов, физкультурно-оздоровительных комплексов в зданиях и сооружениях	<p>предельное максимальное количество этажей – 2 надземных этажа.</p> <p>Минимальные отступы от границ земельных участков в целях определения мест допустимого размещения зданий, строений, сооружений, за пределами которых запрещено строительство зданий, строений, сооружений – 3 м.</p> <p>В условиях реконструкции существующей застройки отступы от границ земельного участка формируются в соответствии со сложившейся линией застройки или по красной линии.</p> <p>Размеры земельных участков – не менее 100 кв. м.</p> <p>Максимальный процент застройки в границах земельного участка, включая здания, строения, сооружения, в том числе обеспечивающие функционирование объекта – 60%.</p>

1	2	3	4
			Минимальный процент озеленения – 20%
7.	Площадки для занятий спортом	размещение площадок для занятия спортом и физкультурой на открытом воздухе (физкультурные площадки, беговые дорожки, поля для спортивной игры)	<p>минимальные отступы от границ земельных участков в целях определения мест допустимого размещения сооружений, за пределами которых запрещено сооружений – 3 м.</p> <p>В условиях реконструкции существующей застройки отступы от границ земельного участка формируются в соответствии со сложившейся линией застройки или по красной линии.</p> <p>Размеры земельных участков – не менее 100 кв. м</p>
8.	Обеспечение внутреннего правопорядка	<p>размещение объектов капитального строительства, необходимых для подготовки и поддержания в готовности органов внутренних дел, Росгвардии и спасательных служб, в которых существует военизированная служба;</p> <p>размещение объектов гражданской обороны, за исключением объектов гражданской обороны, являющихся частями производственных зданий</p>	<p>предельное максимальное количество этажей – 4 надземных этажа.</p> <p>Минимальные отступы от границ земельных участков в целях определения мест допустимого размещения зданий, строений, сооружений, за пределами которых запрещено строительство зданий, строений, сооружений – 3 м.</p> <p>В условиях реконструкции существующей застройки отступы от границ земельного участка формируются в соответствии со сложившейся линией застройки или по красной линии.</p> <p>Размеры земельных участков – не менее 100 кв. м.</p> <p>Максимальный процент застройки в границах земельного участка, включая здания, строения, сооружения, в том числе обеспечивающие функционирование объекта – 60%.</p> <p>Минимальный процент озеленения – 20%</p>
9.	Коммунальное обслуживание	размещение зданий и сооружений в целях обеспечения физических и юридических лиц коммунальными услугами. Содержание данного вида разрешенного использования включает в себя содержание видов разрешенного использования с кодами 3.1.1 - 3.1.2 Классификатора видов разрешенного использования земельных участков	<p>предельное максимальное количество этажей – 2 надземных этажа.</p> <p>Минимальные отступы от границ земельных участков в целях определения мест допустимого размещения зданий, строений, сооружений, за пределами которых запрещено строительство зданий, строений, сооружений – 0,5 м.</p> <p>В условиях реконструкции существующей застройки отступы от границ земельного участка формируются в соответствии со сложившейся линией застройки или по красной линии.</p> <p>Размеры земельных участков для объектов, предназначенных для приема физических и юридических лиц в связи с предоставлением им коммунальных услуг:</p>
10.	Предоставление коммунальных	размещение зданий и сооружений, обеспечивающих поставку воды,	

1	2	3	4
	услуг	тепла, электричества, газа, отвод канализационных стоков, очистку и уборку объектов недвижимости (котельных, водозаборов, очистных сооружений, насосных станций, водопроводов, линий электропередач, трансформаторных подстанций, газопроводов, линий связи, телефонных станций, канализаций, стоянок, гаражей и мастерских для обслуживания уборочной и аварийной техники, сооружений, необходимых для сбора и плавки снега)	<ul style="list-style-type: none"> – минимальный – 300 кв. м; – максимальный – 2000 кв. м. <p>Размеры земельных участков для объектов обеспечения физических и юридических лиц коммунальными услугами не подлежат установлению. Максимальный процент застройки в границах земельного участка, включая здания, строения, сооружения, в том числе обеспечивающие функционирование объекта – 90%. Минимальный процент озеленения не подлежит установлению</p>
11.	Административные здания организаций, обеспечивающих предоставление коммунальных услуг	размещение зданий, предназначенных для приема физических и юридических лиц в связи с предоставлением им коммунальных услуг	
12.	Улично-дорожная сеть	размещение объектов улично-дорожной сети: автомобильных дорог, трамвайных путей и пешеходных тротуаров в границах населенных пунктов, пешеходных переходов, бульваров, площадей, проездов, велодорожек и объектов велотранспортной и инженерной инфраструктуры; размещение придорожных стоянок (парковок) транспортных средств в границах городских улиц и дорог,	предельные (минимальные и (или) максимальные) размеры земельных участков, предельные параметры разрешенного строительства, реконструкции объектов капитального строительства не подлежат установлению

1	2	3	4
		за исключением предусмотренных видами разрешенного использования с кодами 2.7.1, 4.9, 7.2.3 Классификатора видов разрешенного использования земельных участков, а также некапитальных сооружений, предназначенных для охраны транспортных средств	
13.	Благоустройство территории	размещение декоративных, технических, планировочных, конструктивных устройств, элементов озеленения, различных видов оборудования и оформления, малых архитектурных форм, некапитальных нестационарных строений и сооружений, информационных щитов и указателей, применяемых как составные части благоустройства территории, общественных туалетов	

3.3.2. Условно разрешенные виды и параметры использования земельных участков и объектов капитального строительства

№ п/п	Виды разрешенного использования		Параметры разрешенного использования
	наименование вида использования	описание вида использования	
1	2	3	4
1.	Деловое управление	размещение объектов капитального строительства с целью: размещения	предельное максимальное количество этажей – 4 надземных этажа. Минимальные отступы от границ земельных участков в целях

1	2	3	4
		<p>объектов управленческой деятельности, не связанной с государственным или муниципальным управлением и оказанием услуг, а также с целью обеспечения совершения сделок, не требующих передачи товара в момент их совершения между организациями, в том числе биржевая деятельность (за исключением банковской и страховой деятельности)</p>	<p>определения мест допустимого размещения зданий, строений, сооружений, за пределами которых запрещено строительство зданий, строений, сооружений – 3 м.</p> <p>В условиях реконструкции существующей застройки отступы от границ земельного участка формируются в соответствии со сложившейся линией застройки или по красной линии.</p> <p>Размеры земельных участков:</p> <ul style="list-style-type: none"> – для объектов культурного развития – не менее 500 кв. м; – для прочих объектов – не менее 200 кв. м. <p>Максимальный процент застройки в границах земельного участка, включая здания, строения, сооружения, в том числе обеспечивающие функционирование объекта – 75%.</p>
2.	Государственное управление	<p>размещение зданий, предназначенных для размещения государственных органов, государственного пенсионного фонда, органов местного самоуправления, судов, а также организаций, непосредственно обеспечивающих их деятельность или оказывающих государственные и (или) муниципальные услуги</p>	<p>Минимальный процент озеленения – 15%.</p> <p>Минимальное количество мест для стоянки автомобилей:</p> <ul style="list-style-type: none"> – для объектов общественного управления, объектов банковской и страховой деятельности и объектов делового управления – 15 машино-мест на 100 работающих; – для объектов бытового обслуживания – 2 машино-места на 5 работающих; – для объектов амбулаторного ветеринарного обслуживания – 10 машино-мест на 100 посещений; – для магазинов с торговой площадью менее 200 кв. м – 3 машино-места на 1 объект;
3.	Банковская и страховая деятельность	<p>размещение объектов капитального строительства, предназначенных для размещения организаций, оказывающих банковские и страховые услуги</p>	<ul style="list-style-type: none"> – для магазинов с торговой площадью более 200 кв. м – 7 машино-мест на 100 кв. м торговой площади; – для предприятий общественного питания – 10 машино-мест на 100 мест;
4.	Бытовое обслуживание	<p>размещение объектов капитального строительства, предназначенных для оказания населению или организациям бытовых услуг (мастерские мелкого ремонта, ателье, бани, парикмахерские,</p>	<ul style="list-style-type: none"> – для гостиниц – 7 машино-мест на 100 мест; – для объектов культурного развития, развлечений – 14 машино-мест на 100 мест или единовременных посетителей. <p>В случае отклонения от предельно допустимых параметров в части обеспечения местами парковки автомобилей, необходимо обоснование</p>

1	2	3	4
		прачечные, химчистки, похоронные бюро)	наличия мест хранения автомобилей, доступных для неограниченного круга лиц, в пределах пешеходной территориальной доступности – 500 м
5.	Амбулаторное ветеринарное обслуживание	размещение объектов капитального строительства, предназначенных для оказания ветеринарных услуг без содержания животных	
6.	Гостиничное обслуживание	размещение гостиниц	
7.	Общественное питание	размещение объектов капитального строительства в целях устройства мест общественного питания (рестораны, кафе, столовые, закусочные, бары)	
8.	Магазины	размещение объектов капитального строительства, предназначенных для продажи товаров, торговая площадь которых составляет до 5000 кв. м	
9.	Оказание социальной помощи населению	размещение зданий, предназначенных для служб психологической и бесплатной юридической помощи, социальных, пенсионных и иных служб (службы занятости населения, пункты питания малоимущих граждан), в которых осуществляется прием граждан по вопросам оказания социальной помощи и назначения социальных или пенсионных выплат, а также для размещения общественных некоммерческих организаций: некоммерческих фондов,	

1	2	3	4
		благотворительных организаций, клубов по интересам	
10.	Оказание услуг связи	размещение зданий, предназначенных для размещения пунктов оказания услуг почтовой, телеграфной, междугородней и международной телефонной связи	
11.	Культурное развитие	размещение зданий и сооружений, предназначенных для размещения объектов культуры. Содержание данного вида разрешенного использования включает в себя содержание видов разрешенного использования с кодами 3.6.1 - 3.6.3 Классификатора видов разрешенного использования земельных участков	
12.	Объекты культурно-досуговой деятельности	размещение зданий, предназначенных для размещения музеев, выставочных залов, художественных галерей, домов культуры, библиотек, кинотеатров и кинозалов, театров, филармоний, концертных залов, планетариев	
13.	Развлекательные мероприятия	размещение зданий и сооружений, предназначенных для организации развлекательных мероприятий, путешествий, для размещения дискотек и танцевальных площадок, ночных клубов, аквапарков, боулинга, аттракционов и т.п., игровых автоматов (кроме игрового	

1	2	3	4
		оборудования, используемого для проведения азартных игр), игровых площадок	
14.	Хранение автотранспорта	размещение отдельно стоящих и пристроенных гаражей, в том числе подземных, предназначенных для хранения автотранспорта, в том числе с разделением на машино-места, за исключением гаражей, размещение которых предусмотрено содержанием видов разрешенного использования с кодами 2.7.2, 4.9 Классификатора видов разрешенного использования земельных участков	<p>предельное максимальное количество этажей – 3 надземных этажа.</p> <p>Минимальные отступы от границ земельных участков в целях определения мест допустимого размещения зданий, строений, сооружений, за пределами которых запрещено строительство зданий, строений, сооружений:</p> <ul style="list-style-type: none"> – 1 м; – 0 м в случае размещения на смежном участке пристроенного здания. <p>В условиях реконструкции существующей застройки отступы от границ земельного участка формируются в соответствии со сложившейся линией застройки или по красной линии.</p> <p>Размеры земельных участков:</p> <ul style="list-style-type: none"> – не менее 30 кв. м на 1 машино-место для гаражей; – не менее 25 кв. м на 1 машино-место для открытых наземных стоянок; – не менее 20 кв. м. на 1 гаражный бокс, расположенный на отдельном земельном участке. <p>Максимальный процент застройки в границах земельного участка, включая здания, строения, сооружения, в том числе обеспечивающие функционирование объекта – 75%.</p> <p>Минимальный процент озеленения не подлежит установлению</p>
15.	Размещение гаражей для собственных нужд	размещение для собственных нужд отдельно стоящих гаражей и (или) гаражей, блокированных общими стенами с другими гаражами в одном ряду, имеющих общие с ними крышу, фундамент и коммуникации	<p>Максимальный процент застройки в границах земельного участка, включая здания, строения, сооружения, в том числе обеспечивающие функционирование объекта – 75%.</p> <p>Минимальный процент озеленения не подлежит установлению</p>
16.	Парки культуры и отдыха	размещение парков культуры и отдыха	<p>предельное максимальное количество этажей – 2 надземных этажа.</p> <p>Минимальные отступы от границ земельных участков в целях определения мест допустимого размещения зданий, строений, сооружений, за пределами которых запрещено строительство зданий, строений, сооружений – 3 м.</p> <p>Размеры земельных участков – 3 га.</p> <p>Максимальный процент застройки в границах земельного участка, включая здания, строения, сооружения, в том числе обеспечивающие функционирование объекта – 20%.</p> <p>Минимальный процент озеленения – 60%.</p>

1	2	3	4
			Минимальное количество мест для стоянки автомобилей – 25 машино-мест на 100 мест или одновременных посетителей
17.	Цирки и зверинцы	размещение зданий и сооружений для размещения цирков, зверинцев, зоопарков, зоосадов, океанариумов и осуществления сопутствующих видов деятельности по содержанию диких животных в неволе	<p>предельное максимальное количество этажей – 2 надземных этажа.</p> <p>Минимальные отступы от границ земельных участков в целях определения мест допустимого размещения зданий, строений, сооружений, за пределами которых запрещено строительство зданий, строений, сооружений – 3 м.</p> <p>Размеры земельных участков – не подлежат установлению</p> <p>Максимальный процент застройки в границах земельного участка, включая здания, строения, сооружения, в том числе обеспечивающие функционирование объекта – 50%.</p> <p>Минимальный процент озеленения – 40%.</p> <p>Минимальное количество мест для стоянки автомобилей – 25 машино-мест на 100 мест или одновременных посетителей</p>
18.	Дома социального обслуживания	<p>размещение зданий, предназначенных для размещения домов престарелых, домов ребенка, детских домов, пунктов ночлега для бездомных граждан;</p> <p>размещение объектов капитального строительства для временного размещения вынужденных переселенцев, лиц, признанных беженцами</p>	<p>предельное максимальное количество этажей – 4 надземных этажа.</p> <p>Минимальные отступы от границ земельных участков в целях определения мест допустимого размещения зданий, строений, сооружений, за пределами которых запрещено строительство зданий, строений, сооружений – 5 м.</p> <p>В условиях реконструкции существующей застройки отступы от границ земельного участка формируются в соответствии со сложившейся линией застройки или по красной линии.</p> <p>Размеры земельных участков:</p> <ul style="list-style-type: none"> – не менее 1400 кв. м. <p>Максимальный процент застройки в границах земельного участка, включая здания, строения, сооружения, в том числе обеспечивающие функционирование объекта – 50%.</p> <p>Минимальный процент озеленения – 15%.</p> <p>Минимальное количество мест для стоянки автомобилей – 2 машино-места на 5 работающих;</p>

3.3.3. Вспомогательные виды и параметры разрешенного использования земельных участков и объектов капитального строительства

№ п/п	Виды разрешенного использования		Параметры разрешенного использования
	наименование вида использования	описание вида использования	
1	2	3	4
1.	Предоставление коммунальных услуг	размещение зданий и сооружений, обеспечивающих поставку воды, тепла, электричества, газа, отвод канализационных стоков, очистку и уборку объектов недвижимости (котельных, водозаборов, очистных сооружений, насосных станций, водопроводов, линий электропередач, трансформаторных подстанций, газопроводов, линий связи, телефонных станций, канализаций, стоянок, гаражей и мастерских для обслуживания уборочной и аварийной техники, сооружений, необходимых для сбора и плавки снега)	<p>предельное максимальное количество этажей – 2 надземных этажа.</p> <p>Минимальные отступы от границ земельных участков в целях определения мест допустимого размещения зданий, строений, сооружений, за пределами которых запрещено строительство зданий, строений, сооружений – 0,5 м.</p> <p>В условиях реконструкции существующей застройки отступы от границ земельного участка формируются в соответствии со сложившейся линией застройки или по красной линии.</p> <p>Размеры земельных участков не подлежат установлению.</p> <p>Максимальный процент застройки в границах земельного участка не подлежит установлению.</p> <p>Минимальный процент озеленения не подлежит установлению</p>
2.	Улично-дорожная сеть	размещение объектов улично-дорожной сети: автомобильных дорог, трамвайных путей и пешеходных тротуаров в границах населенных пунктов, пешеходных переходов, бульваров, площадей, проездов, велодорожек и объектов велотранспортной и инженерной инфраструктуры; размещение придорожных стоянок	предельные (минимальные и (или) максимальные) размеры земельных участков, предельные параметры разрешенного строительства, реконструкции объектов капитального строительства не подлежат установлению

1	2	3	4
		(парковок) транспортных средств в границах городских улиц и дорог, за исключением предусмотренных видами разрешенного использования с кодами 2.7.1, 4.9, 7.2.3 Классификатора видов разрешенного использования земельных участков, а также некапитальных сооружений, предназначенных для охраны транспортных средств	
3.	Благоустройство территории	размещение декоративных, технических, планировочных, конструктивных устройств, элементов озеленения, различных видов оборудования и оформления, малых архитектурных форм, некапитальных нестационарных строений и сооружений, информационных щитов и указателей, применяемых как составные части благоустройства территории, общественных туалетов	

3.3.4. Ограничения использования земельных участков и объектов капитального строительства

№ п/п	Наименование зоны с особыми условиями использования территорий	Ограничения использования земельных участков и объектов капитального строительства
1	2	3
1.	Запретная зона военного объекта - Партизанское лесничество Министерства обороны Российской Федерации	постановление Правительства Российской Федерации от 05.05.2014 № 405 «Об установлении запретных и иных зон с особыми условиями использования земель для обеспечения функционирования военных объектов вооруженных сил

1	2	3
	(25.00.2.76)	Российской Федерации, других войск, воинских формирований и органов, выполняющих задачи в области обороны страны»
2.	Охранная зона линии ВЛ-0,4 кВ и КТП 10/0,4 кВ «с. Новороссия» (25.24.2.24)	Правила установления охранных зон объектов электросетевого хозяйства и особых условий использования земельных участков, расположенных в границах таких зон, утвержденные постановлением Правительства Российской Федерации от 24.02.2009 № 160
3.	Иная зона с особыми условиями использования территории (25:00-6.4)	постановление Правительства Российской Федерации от 05.05.2014 № 405 «Об установлении запретных и иных зон с особыми условиями использования земель для обеспечения функционирования военных объектов вооруженных сил Российской Федерации, других войск, воинских формирований и органов, выполняющих задачи в области обороны страны»
4.	Охранная зона инженерных коммуникаций (25:24-6.76)	Правила установления охранных зон объектов электросетевого хозяйства и особых условий использования земельных участков, расположенных в границах таких зон, утвержденные постановлением Правительства Российской Федерации от 24.02.2009 № 160
5.	Охранная зона инженерных коммуникаций (25:24-6.388)	Правила установления охранных зон объектов электросетевого хозяйства и особых условий использования земельных участков, расположенных в границах таких зон, утвержденные постановлением Правительства Российской Федерации от 24.02.2009 № 160

3.4. Смешанная общественно-деловая зона (ОД 1)

3.4.1. Основные виды и параметры разрешенного использования земельных участков и объектов капитального строительства

№ п/п	Виды разрешенного использования		Параметры разрешенного использования
	наименование вида использования	описание вида использования	
1	2	3	4
1.	Государственное управление	размещение зданий, предназначенных для размещения	предельное максимальное количество этажей – 4 надземных этажа. Минимальные отступы от границ земельных участков в целях

1	2	3	4
		государственных органов, государственного пенсионного фонда, органов местного самоуправления, судов, а также организаций, непосредственно обеспечивающих их деятельность или оказывающих государственные и (или) муниципальные услуги	<p>определения мест допустимого размещения зданий, строений, сооружений, за пределами которых запрещено строительство зданий, строений, сооружений – 3 м.</p> <p>В условиях реконструкции существующей застройки отступы от границ земельного участка формируются в соответствии со сложившейся линией застройки или по красной линии.</p> <p>Размеры земельных участков – не менее 200 кв. м.</p> <p>Максимальный процент застройки в границах земельного участка, включая здания, строения, сооружения, в том числе обеспечивающие функционирование объекта – 75%.</p> <p>Минимальный процент озеленения – 15%.</p> <p>Минимальное количество мест для стоянки автомобилей:</p> <ul style="list-style-type: none"> – для объектов общественного управления, объектов банковской и страховой деятельности и объектов делового управления – 15 машино-мест на 100 работающих; – для объектов обеспечения внутреннего правопорядка – 15 машино-мест на 100 работающих. <p>В случае отклонения от предельно допустимых параметров в части обеспечения местами парковки автомобилей, необходимо обоснование наличия мест хранения автомобилей, доступных для неограниченного круга лиц, в пределах пешеходной территориальной доступности – 500 м</p>
2.	Деловое управление	размещение объектов капитального строительства с целью: размещения объектов управленческой деятельности, не связанной с государственным или муниципальным управлением и оказанием услуг, а также с целью обеспечения совершения сделок, не требующих передачи товара в момент их совершения между организациями, в том числе биржевая деятельность (за исключением банковской и страховой деятельности)	
3.	Банковская и страховая деятельность	размещение объектов капитального строительства, предназначенных для размещения организаций, оказывающих банковские и страховые услуги	
4.	Обеспечение внутреннего правопорядка	размещение объектов капитального строительства, необходимых для подготовки и поддержания в готовности органов внутренних дел, Росгвардии и спасательных служб, в которых существует	

1	2	3	4
		военизированная служба; размещение объектов гражданской обороны, за исключением объектов гражданской обороны, являющихся частями производственных зданий	
5.	Обеспечение научной деятельности	размещение зданий и сооружений для обеспечения научной деятельности. Содержание данного вида разрешенного использования включает в себя содержание видов разрешенного использования с кодами 3.9.1 - 3.9.3 Классификатора видов разрешенного использования земельных участков	предельное максимальное количество этажей – 4 надземных этажа. Минимальные отступы от границ земельных участков в целях определения мест допустимого размещения зданий, строений, сооружений, за пределами которых запрещено строительство зданий, строений, сооружений, не подлежат установлению. Размеры земельных участков не подлежат установлению. Максимальный процент застройки в границах земельного участка не подлежит установлению. Минимальный процент озеленения не подлежит установлению
6.	Обеспечение деятельности в области гидрометеорологии и смежных с ней областях	размещение объектов капитального строительства, предназначенных для наблюдений за физическими и химическими процессами, происходящими в окружающей среде, определения ее гидрометеорологических, агрометеорологических и гелиогеофизических характеристик, уровня загрязнения атмосферного воздуха, почв, водных объектов, в том числе по гидробиологическим показателям, и околоземного - космического пространства, зданий и сооружений, используемых в области гидрометеорологии и смежных с ней областях (доплеровские метеорологические радиолокаторы, гидрологические	

1	2	3	4
7.	Проведение научных исследований	<p>посты и другие)</p> <p>размещение зданий и сооружений, предназначенных для проведения научных изысканий, исследований и разработок (научно-исследовательские и проектные институты, научные центры, инновационные центры, государственные академии наук, опытно-конструкторские центры, в том числе отраслевые)</p>	
8.	Проведение научных испытаний	<p>размещение зданий и сооружений для проведения изысканий, испытаний опытных промышленных образцов, для размещения организаций, осуществляющих научные изыскания, исследования и разработки, научные и селекционные работы, ведение сельского и лесного хозяйства для получения ценных с научной точки зрения образцов растительного и животного мира</p>	
9.	Гостиничное обслуживание	размещение гостиниц	<p>предельное максимальное количество этажей – 4 надземных этажа.</p> <p>Минимальные отступы от границ земельных участков в целях определения мест допустимого размещения зданий, строений, сооружений, за пределами которых запрещено строительство зданий, строений, сооружений – 3 м.</p> <p>В условиях реконструкции существующей застройки отступы от границ земельного участка формируются в соответствии со сложившейся линией застройки или по красной линии.</p> <p>Размеры земельных участков – не менее 500 кв. м.</p>

1	2	3	4
			<p>Максимальный процент застройки в границах земельного участка, включая здания, строения, сооружения, в том числе обеспечивающие функционирование объекта – 75%.</p> <p>Минимальный процент озеленения – 15%.</p> <p>Минимальное количество мест для стоянки автомобилей – 7 машино-мест на 100 мест.</p> <p>В случае отклонения от предельно допустимых параметров в части обеспечения местами парковки автомобилей, необходимо обоснование наличия мест хранения автомобилей, доступных для неограниченного круга лиц, в пределах пешеходной территориальной доступности – 500 м</p>
10.	Культурное развитие	размещение зданий и сооружений, предназначенных для размещения объектов культуры. Содержание данного вида разрешенного использования включает в себя содержание видов разрешенного использования с кодами 3.6.1 - 3.6.3 Классификатора видов разрешенного использования земельных участков	<p>предельное максимальное количество этажей – 4 надземных этажа.</p> <p>Минимальные отступы от границ земельных участков в целях определения мест допустимого размещения зданий, строений, сооружений, за пределами которых запрещено строительство зданий, строений, сооружений – 3 м.</p> <p>В условиях реконструкции существующей застройки отступы от границ земельного участка формируются в соответствии со сложившейся линией застройки или по красной линии.</p> <p>Размеры земельных участков – не менее 500 кв. м</p> <p>Максимальный процент застройки в границах земельного участка,</p>
11.	Объекты культурно-досуговой деятельности	размещение зданий, предназначенных для размещения музеев, выставочных залов, художественных галерей, домов культуры, библиотек, кинотеатров и кинозалов, театров, филармоний, концертных залов, планетариев	<p>включая здания, строения, сооружения, в том числе обеспечивающие функционирование объекта – 75%.</p> <p>Минимальный процент озеленения – 15%.</p> <p>Минимальное количество мест для стоянки автомобилей – 14 машино-мест на 100 мест или единовременных посетителей.</p> <p>В случае отклонения от предельно допустимых параметров в части обеспечения местами парковки автомобилей, необходимо обоснование наличия мест хранения автомобилей, доступных для неограниченного круга лиц, в пределах пешеходной территориальной доступности – 500 м</p>
12.	Парки культуры и отдыха	размещение парков культуры и отдыха	<p>предельное максимальное количество этажей – 2 надземных этажа.</p> <p>Минимальные отступы от границ земельных участков в целях определения мест допустимого размещения зданий, строений, сооружений, за пределами которых запрещено строительство зданий,</p>

1	2	3	4
			<p>строений, сооружений – 3 м. Размеры земельных участков – 3 га. Максимальный процент застройки в границах земельного участка, включая здания, строения, сооружения, в том числе обеспечивающие функционирование объекта – 20%. Минимальный процент озеленения – 60%. Минимальное количество мест для стоянки автомобилей – 25 машино-мест на 100 мест или единовременных посетителей</p>
13.	Объекты торговли (торговые центры, торгово-развлекательные центры (комплексы))	<p>размещение объектов капитального строительства, общей площадью свыше 5000 кв. м с целью размещения одной или нескольких организаций, осуществляющих продажу товаров, и (или) оказание услуг в соответствии с содержанием видов разрешенного использования с кодами 4.5, 4.6, 4.8 – 4.8.2 Классификатора видов разрешенного использования земельных участков; размещение гаражей и (или) стоянок для автомобилей сотрудников и посетителей торгового центра</p>	<p>предельное максимальное количество этажей – 4 надземных этажа. Минимальные отступы от границ земельных участков в целях определения мест допустимого размещения зданий, строений, сооружений, за пределами которых запрещено строительство зданий, строений, сооружений – 3 м. В условиях реконструкции существующей застройки отступы от границ земельного участка формируются в соответствии со сложившейся линией застройки или по красной линии. Размеры земельных участков: – для объектов культурного развития – не менее 500 кв. м; – для объектов торговли – не менее 5000 кв. м; – для прочих объектов – не менее 200 кв. м. Максимальный процент застройки в границах земельного участка, включая здания, строения, сооружения, в том числе обеспечивающие функционирование объекта – 75%. Минимальный процент озеленения – 15%.</p>
14.	Магазины	<p>размещение объектов капитального строительства, предназначенных для продажи товаров, торговая площадь которых составляет до 5000 кв. м</p>	<p>Минимальное количество мест для стоянки автомобилей: – для магазинов с торговой площадью менее 200 кв. м – 3 машино-места на 1 объект; – для магазинов с торговой площадью более 200 кв. м – 7 машино-мест на 100 кв. м торговой площади;</p>
15.	Общественное питание	<p>размещение объектов капитального строительства в целях устройства мест общественного питания (рестораны, кафе, столовые,</p>	<p>– для объектов торговли – 7 машино-мест на 100 кв. м торговой площади; – для предприятий общественного питания – 10 машино-мест на 100 мест.</p>

1	2	3	4
		закусочные, бары)	В случае отклонения от предельно допустимых параметров в части обеспечения местами парковки автомобилей, необходимо обоснование наличия мест хранения автомобилей, доступных для неограниченного круга лиц, в пределах пешеходной территориальной доступности – 500 м.
16.	Парки культуры и отдыха	размещение парков культуры и отдыха	<p>предельное максимальное количество этажей – 2 надземных этажа.</p> <p>Минимальные отступы от границ земельных участков в целях определения мест допустимого размещения зданий, строений, сооружений, за пределами которых запрещено строительство зданий, строений, сооружений – 3 м.</p> <p>Размеры земельных участков – 3 га.</p> <p>Максимальный процент застройки в границах земельного участка, включая здания, строения, сооружения, в том числе обеспечивающие функционирование объекта – 20%.</p> <p>Минимальный процент озеленения – 60%.</p> <p>Минимальное количество мест для стоянки автомобилей – 25 машино-мест на 100 мест или одновременных посетителей</p>
17.	Цирки и зверинцы	размещение зданий и сооружений для размещения цирков, зверинцев, зоопарков, зоосадов, океанариумов и осуществления сопутствующих видов деятельности по содержанию диких животных в неволе	<p>предельное максимальное количество этажей – 2 надземных этажа.</p> <p>Минимальные отступы от границ земельных участков в целях определения мест допустимого размещения зданий, строений, сооружений, за пределами которых запрещено строительство зданий, строений, сооружений – 3 м.</p> <p>Размеры земельных участков – не подлежат установлению</p> <p>Максимальный процент застройки в границах земельного участка, включая здания, строения, сооружения, в том числе обеспечивающие функционирование объекта – 50%.</p> <p>Минимальный процент озеленения – 40%.</p> <p>Минимальное количество мест для стоянки автомобилей – 25 машино-мест на 100 мест или одновременных посетителей</p>
18.	Социальное обслуживание	размещение зданий, предназначенных для оказания гражданам социальной помощи. Содержание данного вида	<p>предельное максимальное количество этажей – 4 надземных этажа.</p> <p>Минимальные отступы от границ земельных участков в целях определения мест допустимого размещения зданий, строений, сооружений, за пределами которых запрещено строительство зданий,</p>

1	2	3	4
		разрешенного использования включает в себя содержание видов разрешенного использования с кодами 3.2.1 - 3.2.4 Классификатора видов разрешенного использования земельных участков	строений, сооружений – 3 м. В условиях реконструкции существующей застройки отступы от границ земельного участка формируются в соответствии со сложившейся линией застройки или по красной линии. Размеры земельных участков: – для психоневрологических домов-интернатов – не менее 28000 кв. м; – для прочих объектов – не менее 200 кв. м.
19.	Оказание социальной помощи населению	размещение зданий, предназначенных для служб психологической и бесплатной юридической помощи, социальных, пенсионных и иных служб (службы занятости населения, пункты питания малоимущих граждан), в которых осуществляется прием граждан по вопросам оказания социальной помощи и назначения социальных или пенсионных выплат, а также для размещения общественных некоммерческих организаций: некоммерческих фондов, благотворительных организаций, клубов по интересам	Максимальный процент застройки в границах земельного участка, включая здания, строения, сооружения, в том числе обеспечивающие функционирование объекта – 75%. Минимальный процент озеленения – 15%
20.	Оказание услуг связи	размещение зданий, предназначенных для размещения пунктов оказания услуг почтовой, телеграфной, междугородней и международной телефонной связи	
21.	Общежития	размещение зданий, предназначенных для размещения общежитий, предназначенных для проживания граждан на время их работы, службы или обучения, за	

1	2	3	4
		исключением зданий, размещение которых предусмотрено содержанием вида разрешенного использования с кодом 4.7 Классификатора видов разрешенного использования земельных участков	
22.	Дома социального обслуживания	размещение зданий, предназначенных для размещения домов престарелых, домов ребенка, детских домов, пунктов ночлега для бездомных граждан; размещение объектов капитального строительства для временного размещения вынужденных переселенцев, лиц, признанных беженцами	<p>предельное максимальное количество этажей – 4 надземных этажа.</p> <p>Минимальные отступы от границ земельных участков в целях определения мест допустимого размещения зданий, строений, сооружений, за пределами которых запрещено строительство зданий, строений, сооружений – 5 м.</p> <p>В условиях реконструкции существующей застройки отступы от границ земельного участка формируются в соответствии со сложившейся линией застройки или по красной линии.</p> <p>Размеры земельных участков:</p> <ul style="list-style-type: none"> – не менее 1400 кв. м. <p>Максимальный процент застройки в границах земельного участка, включая здания, строения, сооружения, в том числе обеспечивающие функционирование объекта – 50%.</p> <p>Минимальный процент озеленения – 15%.</p> <p>Минимальное количество мест для стоянки автомобилей – 2 машино-места на 5 работающих;</p>
23.	Бытовое обслуживание	размещение объектов капитального строительства, предназначенных для оказания населению или организациям бытовых услуг (мастерские мелкого ремонта, ателье, бани, парикмахерские, прачечные, химчистки, похоронные бюро)	<p>предельное максимальное количество этажей – 4 надземных этажа.</p> <p>Минимальные отступы от границ земельных участков в целях определения мест допустимого размещения зданий, строений, сооружений, за пределами которых запрещено строительство зданий, строений, сооружений – 3 м.</p> <p>В условиях реконструкции существующей застройки отступы от границ земельного участка формируются в соответствии со сложившейся линией застройки или по красной линии.</p> <p>Размеры земельных участков – не менее 200 кв. м.</p> <p>Максимальный процент застройки в границах земельного участка,</p>

1	2	3	4
			<p>включая здания, строения, сооружения, в том числе обеспечивающие функционирование объекта – 75%.</p> <p>Минимальный процент озеленения – 15%.</p> <p>Минимальное количество мест для стоянки автомобилей – 2 машино-места на 5 работающих.</p> <p>В случае отклонения от предельно допустимых параметров в части обеспечения местами парковки автомобилей, необходимо обоснование наличия мест хранения автомобилей, доступных для неограниченного круга лиц, в пределах пешеходной территориальной доступности – 500 м</p>
24.	Амбулаторно-поликлиническое обслуживание	размещение объектов капитального строительства, предназначенных для оказания гражданам амбулаторно-поликлинической медицинской помощи (поликлиники, фельдшерские пункты, пункты здравоохранения, центры матери и ребенка, диагностические центры, молочные кухни, станции донорства крови, клинические лаборатории)	<p>предельное максимальное количество этажей – 3 надземных этажа.</p> <p>Минимальные отступы от границ земельных участков в целях определения мест допустимого размещения зданий, строений, сооружений, за пределами которых запрещено строительство зданий, строений, сооружений – 3 м.</p> <p>В условиях реконструкции существующей застройки отступы от границ земельного участка формируются в соответствии со сложившейся линией застройки или по красной линии.</p> <p>Размеры земельных участков – не менее 1000 кв. м.</p> <p>Максимальный процент застройки в границах земельного участка, включая здания, строения, сооружения, в том числе обеспечивающие функционирование объекта – 45%.</p> <p>Минимальный процент озеленения – 40%.</p> <p>Минимальное количество мест для хранения автомобилей – 10 машино-мест на 100 посещений в смену</p>
25.	Дошкольное, начальное и среднее общее образование	размещение объектов капитального строительства, предназначенных для просвещения, дошкольного, начального и среднего общего образования (детские ясли, детские сады, школы, лицеи, гимназии, художественные, музыкальные школы, образовательные кружки и иные организации,	<p>предельное максимальное количество этажей – 4 надземных этажа.</p> <p>Минимальные отступы от границ земельных участков в целях определения мест допустимого размещения зданий, строений, сооружений, за пределами которых запрещено строительство зданий, строений, сооружений – 5 м.</p> <p>Размеры земельных участков:</p> <ul style="list-style-type: none"> – дошкольные образовательные организации – не менее 2000 кв. м; – общеобразовательные организации – не менее 10000 кв. м; – организации дополнительного образования – не менее 450 кв. м;

1	2	3	4
		<p>осуществляющие деятельность по воспитанию, образованию и просвещению), в том числе зданий, спортивных сооружений, предназначенных для занятия обучающихся физической культурой и спортом</p>	<p>– спортивных сооружений – не менее 100 кв. м. Максимальный процент застройки в границах земельного участка, включая здания, строения, сооружения, в том числе обеспечивающие функционирование объекта – 60%. Минимальное количество мест для парковки автомобилей: – для учреждений дошкольного образования – 2 машино-места на 100 мест; – для учреждений начального и среднего общего образования – 2 машино-места на 100 учащихся; – иные организации, осуществляющие деятельность по воспитанию, образованию и просвещению – 5 машино-мест на 100 учащихся</p>
26.	Спорт	<p>размещение зданий и сооружений для занятия спортом. Содержание данного вида разрешенного использования включает в себя содержание видов разрешенного использования с кодами 5.1.1 - 5.1.7 Классификатора видов разрешенного использования земельных участков</p>	<p>предельное максимальное количество этажей – 2 надземных этажа. Минимальные отступы от границ земельных участков в целях определения мест допустимого размещения зданий, строений, сооружений, за пределами которых запрещено строительство зданий, строений, сооружений – 3 м. В условиях реконструкции существующей застройки отступы от границ земельного участка формируются в соответствии со сложившейся линией застройки или по красной линии. Размеры земельных участков – не менее 100 кв. м.</p>
27.	Обеспечение спортивно-зрелищных мероприятий	<p>размещение спортивно-зрелищных зданий и сооружений, имеющих специальные места для зрителей от 500 мест (стадионов, дворцов спорта, ледовых дворцов, ипподромов)</p>	<p>Максимальный процент застройки в границах земельного участка, включая здания, строения, сооружения, в том числе обеспечивающие функционирование объекта – 60%. Минимальный процент озеленения – 20%</p>
28.	Обеспечение занятий спортом в помещениях	<p>размещение спортивных клубов, спортивных залов, бассейнов, физкультурно-оздоровительных комплексов в зданиях и сооружениях</p>	
29.	Площадки для занятий спортом	<p>размещение площадок для занятия спортом и физкультурой на</p>	

1	2	3	4
		открытом воздухе (физкультурные площадки, беговые дорожки, поля для спортивной игры)	
30.	Оборудованные площадки для занятий спортом	размещение сооружений для занятия спортом и физкультурой на открытом воздухе (теннисные корты, автодромы, мотодромы, трамплины, спортивные стрельбища)	
31.	Водный спорт	размещение спортивных сооружений для занятия водными видами спорта (причалы и сооружения, необходимые для организации водных видов спорта и хранения соответствующего инвентаря)	
32.	Авиационный спорт	размещение спортивных сооружений для занятия авиационными видами спорта (ангары, взлетно-посадочные площадки и иные сооружения, необходимые для организации авиационных видов спорта и хранения соответствующего инвентаря)	
33.	Спортивные базы	размещение спортивных баз и лагерей, в которых осуществляется спортивная подготовка длительно проживающих в них лиц	
34.	Амбулаторное ветеринарное обслуживание	размещение объектов капитального строительства, предназначенных для оказания ветеринарных услуг без содержания животных	предельное максимальное количество этажей – 2 надземных этажа. Минимальные отступы от границ земельных участков в целях определения мест допустимого размещения зданий, строений, сооружений, за пределами которых запрещено строительство зданий,

1	2	3	4
			<p>строений, сооружений – 3 м.</p> <p>В условиях реконструкции существующей застройки отступы от границ земельного участка формируются в соответствии со сложившейся линией застройки или по красной линии.</p> <p>Размеры земельных участков – не менее 200 кв. м.</p> <p>Максимальный процент застройки в границах земельного участка, включая здания, строения, сооружения, в том числе обеспечивающие функционирование объекта – 75%.</p> <p>Минимальный процент озеленения – 15%.</p> <p>Минимальное количество мест для стоянки автомобилей – 10 машино-мест на 100 посещений в смену</p>
35.	Коммунальное обслуживание	размещение зданий и сооружений в целях обеспечения физических и юридических лиц коммунальными услугами. Содержание данного вида разрешенного использования включает в себя содержание видов разрешенного использования с кодами 3.1.1 - 3.1.2 Классификатора видов разрешенного использования земельных участков	<p>предельное максимальное количество этажей – 2 надземных этажа.</p> <p>Минимальные отступы от границ земельных участков в целях определения мест допустимого размещения зданий, строений, сооружений, за пределами которых запрещено строительство зданий, строений, сооружений – 0,5 м.</p> <p>В условиях реконструкции существующей застройки отступы от границ земельного участка формируются в соответствии со сложившейся линией застройки или по красной линии.</p> <p>Размеры земельных участков для объектов, предназначенных для приема физических и юридических лиц в связи с предоставлением им коммунальных услуг:</p> <ul style="list-style-type: none"> – минимальный – 300 кв. м; – максимальный – 2000 кв. м. <p>Размеры земельных участков для объектов обеспечения физических и юридических лиц коммунальными услугами не подлежат установлению.</p> <p>Максимальный процент застройки в границах земельного участка, включая здания, строения, сооружения, в том числе обеспечивающие функционирование объекта – 90%.</p> <p>Минимальный процент озеленения не подлежит установлению</p>
36.	Предоставление коммунальных услуг	размещение зданий и сооружений, обеспечивающих поставку воды, тепла, электричества, газа, отвод канализационных стоков, очистку и уборку объектов недвижимости (котельных, водозаборов, очистных сооружений, насосных станций, водопроводов, линий электропередач, трансформаторных подстанций, газопроводов, линий связи, телефонных станций, канализаций, стоянок, гаражей и	

1	2	3	4
		<p>мастерских для обслуживания уборочной и аварийной техники, сооружений, необходимых для сбора и плавки снега)</p>	
37.	<p>Административные здания организаций, обеспечивающих предоставление коммунальных услуг</p>	<p>размещение зданий, предназначенных для приема физических и юридических лиц в связи с предоставлением им коммунальных услуг</p>	
38.	<p>Улично-дорожная сеть</p>	<p>размещение объектов улично-дорожной сети: автомобильных дорог, трамвайных путей и пешеходных тротуаров в границах населенных пунктов, пешеходных переходов, бульваров, площадей, проездов, велодорожек и объектов велотранспортной и инженерной инфраструктуры; размещение придорожных стоянок (парковок) транспортных средств в границах городских улиц и дорог, за исключением предусмотренных видами разрешенного использования с кодами 2.7.1, 4.9, 7.2.3 Классификатора видов разрешенного использования земельных участков, а также некапитальных сооружений, предназначенных для охраны транспортных средств</p>	<p>предельные (минимальные и (или) максимальные) размеры земельных участков, предельные параметры разрешенного строительства, реконструкции объектов капитального строительства не подлежат установлению</p>
39.	<p>Благоустройство территории</p>	<p>размещение декоративных, технических, планировочных, конструктивных устройств,</p>	

1	2	3	4
		элементов озеленения, различных видов оборудования и оформления, малых архитектурных форм, некапитальных нестационарных строений и сооружений, информационных щитов и указателей, применяемых как составные части благоустройства территории, общественных туалетов	

3.4.2. Условно разрешенные виды и параметры использования земельных участков и объектов капитального строительства

№ п/п	Виды разрешенного использования		Параметры разрешенного использования
	наименование вида использования	описание вида использования	
1	2	3	4
1.	Религиозное использование	размещение зданий и сооружений религиозного использования. Содержание данного вида разрешенного использования включает в себя содержание видов разрешенного использования с кодами 3.7.1 - 3.7.2 Классификатора видов разрешенного использования земельных участков	предельное количество этажей не подлежит установлению. Высота зданий религиозного назначения не подлежит установлению. Минимальные отступы от границ земельных участков в целях определения мест допустимого размещения зданий, строений, сооружений, за пределами которых запрещено строительство зданий, строений, сооружений – 3 м. В условиях реконструкции существующей застройки отступы от границ земельного участка формируются в соответствии со сложившейся линией застройки или по красной линии.
2.	Осуществление религиозных обрядов	размещение зданий и сооружений, предназначенных для совершения религиозных обрядов и церемоний (в том числе церкви, соборы, храмы, часовни, мечети, молельные	Размеры земельных участков не подлежат установлению. Максимальный процент застройки в границах земельного участка, включая здания, строения, сооружения, в том числе обеспечивающие функционирование объекта – 70%. Минимальный процент озеленения – 20%

1	2	3	4
3.	Религиозное управление и образование	<p>дома, синагоги)</p> <p>размещение зданий, предназначенных для постоянного местонахождения духовных лиц, паломников и послушников в связи с осуществлением ими религиозной службы, а также для осуществления благотворительной и религиозной образовательной деятельности (монастыри, скиты, дома священнослужителей, воскресные и религиозные школы, семинарии, духовные училища)</p>	
4.	Рынки	<p>размещение объектов капитального строительства, сооружений, предназначенных для организации постоянной или временной торговли (ярмарка, рынок, базар), с учетом того, что каждое из торговых мест не располагает торговой площадью более 200 кв. м;</p> <p>размещение гаражей и (или) стоянок для автомобилей сотрудников и посетителей рынка</p>	<p>предельное максимальное количество этажей – 2 надземных этажа.</p> <p>Минимальные отступы от границ земельных участков в целях определения мест допустимого размещения зданий, строений, сооружений, за пределами которых запрещено строительство зданий, строений, сооружений – 3 м.</p> <p>В условиях реконструкции существующей застройки отступы от границ земельного участка формируются в соответствии со сложившейся линией застройки или по красной линии.</p> <p>Размеры земельных участков – не менее 500 кв. м</p> <p>Максимальный процент застройки в границах земельного участка, включая здания, строения, сооружения, в том числе обеспечивающие функционирование объекта – 75%.</p> <p>Минимальный процент озеленения не подлежит установлению</p>
5.	Служебные гаражи	<p>размещение постоянных или временных гаражей, стоянок для хранения служебного автотранспорта, используемого в целях осуществления видов деятельности, предусмотренных видами разрешенного</p>	<p>предельное максимальное количество этажей – 2 надземных этажа.</p> <p>Минимальные отступы от границ земельных участков в целях определения мест допустимого размещения зданий, строений, сооружений, за пределами которых запрещено строительство зданий, строений, сооружений:</p> <ul style="list-style-type: none"> – для постоянных или временных гаражей с несколькими стояночными местами, стоянок (парковок), гаражей – 1,5 м;

1	2	3	4
		использования с кодами 3.0, 4.0 Классификатора видов разрешенного использования земельных участков, а также для стоянки и хранения транспортных средств общего пользования, в том числе в депо	<p>– для многоярусных объектов – 3 м.</p> <p>В условиях реконструкции существующей застройки отступы от границ земельного участка формируются в соответствии со сложившейся линией застройки или по красной линии.</p> <p>Размеры земельных участков:</p> <ul style="list-style-type: none"> – не менее 40 кв. м на 1 машино-место для наземных гаражей; – не менее 25 кв. м на 1 машино-место для открытых наземных стоянок. <p>Максимальный процент застройки в границах земельного участка, включая здания, строения, сооружения, в том числе, обеспечивающие функционирование объекта – 75%</p>

3.4.3. Вспомогательные виды и параметры разрешенного использования земельных участков и объектов капитального строительства

№ п/п	Виды разрешенного использования		Параметры разрешенного использования
	наименование вида использования	описание вида использования	
1	2	3	4
1.	Предоставление коммунальных услуг	размещение зданий и сооружений, обеспечивающих поставку воды, тепла, электричества, газа, отвод канализационных стоков, очистку и уборку объектов недвижимости (котельных, водозаборов, очистных сооружений, насосных станций, водопроводов, линий электропередач, трансформаторных подстанций, газопроводов, линий связи, телефонных станций, канализаций, стоянок, гаражей и мастерских для обслуживания	<p>предельное максимальное количество этажей – 2 надземных этажа.</p> <p>Минимальные отступы от границ земельных участков в целях определения мест допустимого размещения зданий, строений, сооружений, за пределами которых запрещено строительство зданий, строений, сооружений – 0,5 м.</p> <p>В условиях реконструкции существующей застройки отступы от границ земельного участка формируются в соответствии со сложившейся линией застройки или по красной линии.</p> <p>Размеры земельных участков не подлежат установлению.</p> <p>Максимальный процент застройки в границах земельного участка не подлежит установлению.</p> <p>Минимальный процент озеленения не подлежит установлению</p>

1	2	3	4
		уборочной и аварийной техники, сооружений, необходимых для сбора и швабровки снега)	
2.	Служебные гаражи	размещение постоянных или временных гаражей, стоянок для хранения служебного автотранспорта, используемого в целях осуществления видов деятельности, предусмотренных видами разрешенного использования с кодами 3.0, 4.0 Классификатора видов разрешенного использования земельных участков, а также для стоянки и хранения транспортных средств общего пользования, в том числе в депо	<p>предельное максимальное количество этажей – 2 надземных этажа.</p> <p>Минимальные отступы от границ земельных участков в целях определения мест допустимого размещения зданий, строений, сооружений, за пределами которых запрещено строительство зданий, строений, сооружений:</p> <ul style="list-style-type: none"> – для постоянных или временных гаражей с несколькими стояночными местами, стоянок (парковок), гаражей – 1,5 м; – для многоярусных объектов – 3 м. <p>В условиях реконструкции существующей застройки отступы от границ земельного участка формируются в соответствии со сложившейся линией застройки или по красной линии.</p> <p>Размеры земельных участков не подлежат установлению.</p> <p>Максимальный процент застройки в границах земельного участка не подлежит установлению</p>
3.	Улично-дорожная сеть	размещение объектов улично-дорожной сети: автомобильных дорог, трамвайных путей и пешеходных тротуаров в границах населенных пунктов, пешеходных переходов, бульваров, площадей, проездов, велодорожек и объектов велотранспортной и инженерной инфраструктуры; размещение придорожных стоянок (парковок) транспортных средств в границах городских улиц и дорог, за исключением предусмотренных видами разрешенного использования с кодами 2.7.1, 4.9, 7.2.3 Классификатора видов	предельные (минимальные и (или) максимальные) размеры земельных участков, предельные параметры разрешенного строительства, реконструкции объектов капитального строительства не подлежат установлению

1	2	3	4
		разрешенного использования земельных участков, а также некапитальных сооружений, предназначенных для охраны транспортных средств	
4.	Благоустройство территории	размещение декоративных, технических, планировочных, конструктивных устройств, элементов озеленения, различных видов оборудования и оформления, малых архитектурных форм, некапитальных нестационарных строений и сооружений, информационных щитов и указателей, применяемых как составные части благоустройства территории, общественных туалетов	

3.4.4. Ограничения использования земельных участков и объектов капитального строительства

№ п/п	Наименование зоны с особыми условиями использования территорий	Ограничения использования земельных участков и объектов капитального строительства
1	2	3
1.	Охранная зона линии ВЛ-0,4 кВ и КТП 10/0,4 кВ «д. Новая Москва» (25.24.2.25)	Правила установления охранных зон объектов электросетевого хозяйства и особых условий использования земельных участков, расположенных в границах таких зон, утвержденные постановлением Правительства Российской Федерации от 24.02.2009 № 160
2.	Охранная зона инженерных коммуникаций (25:24-6.29)	Правила установления охранных зон объектов электросетевого хозяйства и особых условий использования земельных участков, расположенных в границах таких зон, утвержденные постановлением Правительства Российской Федерации от 24.02.2009 № 160
3.	Охранная зона линии ВЛ-0,4 кВ и КТП 10/0,4 кВ «с. Новороссия» (25.24.2.24)	Правила установления охранных зон объектов электросетевого хозяйства и особых условий использования земельных участков, расположенных в границах таких зон, утвержденные постановлением Правительства Российской Федерации от 24.02.2009 № 160

1	2	3
4.	Охранная зона инженерных коммуникаций (25:24-6.76)	Правила установления охранных зон объектов электросетевого хозяйства и особых условий использования земельных участков, расположенных в границах таких зон, утвержденные постановлением Правительства Российской Федерации от 24.02.2009 № 160
5.	Зоны с особыми условиями использования территории (25:24-6.356)	Водный кодекс Российской Федерации
6.	Зоны с особыми условиями использования территории (25:24-6.358)	Водный кодекс Российской Федерации
7.	Охранная зона инженерных коммуникаций (25:24-6.395)	Правила установления охранных зон объектов электросетевого хозяйства и особых условий использования земельных участков, расположенных в границах таких зон, утвержденные постановлением Правительства Российской Федерации от 24.02.2009 № 160
8.	Охранная зона инженерных коммуникаций (25:24-6.403)	Правила установления охранных зон объектов электросетевого хозяйства и особых условий использования земельных участков, расположенных в границах таких зон, утвержденные постановлением Правительства Российской Федерации от 24.02.2009 № 160
9.	Охранная зона инженерных коммуникаций (25:24-6.382)	Правила установления охранных зон объектов электросетевого хозяйства и особых условий использования земельных участков, расположенных в границах таких зон, утвержденные постановлением Правительства Российской Федерации от 24.02.2009 № 160
10.	Зоны с особыми условиями использования территории (25:24-6.427)	Водный кодекс Российской Федерации
11.	Зоны с особыми условиями использования территории (25:24-6.433)	Водный кодекс Российской Федерации

3.5. Зона делового, общественного и коммерческого назначения (ОД 2)

3.5.1. Основные виды и параметры разрешенного использования земельных участков и объектов капитального строительства

№ п/п	Виды разрешенного использования		Параметры разрешенного использования
	наименование вида использования	описание вида использования	
1	2	3	4
1.	Деловое управление	размещение объектов капитального	предельное максимальное количество этажей – 4 надземных этажа.

1	2	3	4
		<p>строительства с целью: размещения объектов управленческой деятельности, не связанной с государственным или муниципальным управлением и оказанием услуг, а также с целью обеспечения совершения сделок, не требующих передачи товара в момент их совершения между организациями, в том числе биржевая деятельность (за исключением банковской и страховой деятельности)</p>	<p>Минимальные отступы от границ земельных участков в целях определения мест допустимого размещения зданий, строений, сооружений, за пределами которых запрещено строительство зданий, строений, сооружений – 3 м.</p> <p>В условиях реконструкции существующей застройки отступы от границ земельного участка формируются в соответствии со сложившейся линией застройки или по красной линии.</p> <p>Размеры земельных участков – не менее 200 кв. м.</p> <p>Максимальный процент застройки в границах земельного участка, включая здания, строения, сооружения, в том числе обеспечивающие функционирование объекта – 75%.</p> <p>Минимальный процент озеленения – 15%.</p> <p>Минимальное количество мест для стоянки автомобилей:</p>
2.	Банковская и страховая деятельность	размещение объектов капитального строительства, предназначенных для размещения организаций, оказывающих банковские и страховые услуги	<ul style="list-style-type: none"> – для объектов общественного управления, объектов банковской и страховой деятельности и объектов делового управления – 15 машино-мест на 100 работающих; – для объектов обеспечения внутреннего правопорядка 15 машино-мест на 100 работающих.
3.	Обеспечение внутреннего правопорядка	<p>размещение объектов капитального строительства, необходимых для подготовки и поддержания в готовности органов внутренних дел, Росгвардии и спасательных служб, в которых существует военизированная служба;</p> <p>размещение объектов гражданской обороны, за исключением объектов гражданской обороны, являющихся частями производственных зданий</p>	<p>В случае отклонения от предельно допустимых параметров в части обеспечения местами парковки автомобилей, необходимо обоснование наличия мест хранения автомобилей, доступных для неограниченного круга лиц, в пределах пешеходной территориальной доступности – 500 м</p>
4.	Гостиничное обслуживание	размещение гостиниц	<p>предельное максимальное количество этажей – 4 надземных этажа.</p> <p>Минимальные отступы от границ земельных участков в целях определения мест допустимого размещения зданий, строений, сооружений, за пределами которых запрещено строительство зданий,</p>

1	2	3	4
			<p>строений, сооружений – 3 м.</p> <p>В условиях реконструкции существующей застройки отступы от границ земельного участка формируются в соответствии со сложившейся линией застройки или по красной линии.</p> <p>Размеры земельных участков – не менее 500 кв. м.</p> <p>Максимальный процент застройки в границах земельного участка, включая здания, строения, сооружения, в том числе обеспечивающие функционирование объекта – 75%.</p> <p>Минимальный процент озеленения – 15%.</p> <p>Минимальное количество мест для стоянки автомобилей – 7 машино-мест на 100 мест.</p> <p>В случае отклонения от предельно допустимых параметров в части обеспечения местами парковки автомобилей, необходимо обоснование наличия мест хранения автомобилей, доступных для неограниченного круга лиц, в пределах пешеходной территориальной доступности – 500 м</p>
5.	Бытовое обслуживание	размещение объектов капитального строительства, предназначенных для оказания населению или организациям бытовых услуг (мастерские мелкого ремонта, ателье, бани, парикмахерские, прачечные, химчистки, похоронные бюро)	<p>предельное максимальное количество этажей – 4 надземных этажа.</p> <p>Минимальные отступы от границ земельных участков в целях определения мест допустимого размещения зданий, строений, сооружений, за пределами которых запрещено строительство зданий, строений, сооружений – 3 м.</p> <p>В условиях реконструкции существующей застройки отступы от границ земельного участка формируются в соответствии со сложившейся линией застройки или по красной линии.</p>
6.	Объекты торговли (торговые центры, торгово-развлекательные центры (комплексы))	размещение объектов капитального строительства, общей площадью свыше 5000 кв. м с целью размещения одной или нескольких организаций, осуществляющих продажу товаров, и (или) оказание услуг в соответствии с содержанием видов разрешенного использования с кодами 4.5, 4.6, 4.8 – 4.8.2 Классификатора видов	<p>Размеры земельных участков:</p> <ul style="list-style-type: none"> – для объектов торговли – не менее 5000 кв. м; – для объектов бытового обслуживания – не менее 200 кв. м. <p>Максимальный процент застройки в границах земельного участка, включая здания, строения, сооружения, в том числе обеспечивающие функционирование объекта – 75%.</p> <p>Минимальный процент озеленения – 15%.</p> <p>Минимальное количество мест для стоянки автомобилей:</p> <ul style="list-style-type: none"> – для объектов торговли – 7 машино-мест на 100 кв. м торговой площади;

1	2	3	4
		разрешенного использования земельных участков; размещение гаражей и (или) стоянок для автомобилей сотрудников и посетителей торгового центра	– для объектов бытового обслуживания – 2 машино-места на 5 работающих. В случае отклонения от предельно допустимых параметров в части обеспечения местами парковки автомобилей, необходимо обоснование наличия мест хранения автомобилей, доступных для неограниченного круга лиц, в пределах пешеходной территориальной доступности – 500 м
7.	Рынки	размещение объектов капитального строительства, сооружений, предназначенных для организации постоянной или временной торговли (ярмарка, рынок, базар), с учетом того, что каждое из торговых мест не располагает торговой площадью более 200 кв. м; размещение гаражей и (или) стоянок для автомобилей сотрудников и посетителей рынка	предельное максимальное количество этажей – 2 надземных этажа. Минимальные отступы от границ земельных участков в целях определения мест допустимого размещения зданий, строений, сооружений, за пределами которых запрещено строительство зданий, строений, сооружений – 3 м. В условиях реконструкции существующей застройки отступы от границ земельного участка формируются в соответствии со сложившейся линией застройки или по красной линии. Размеры земельных участков – не менее 500 кв. м. Максимальный процент застройки в границах земельного участка, включая здания, строения, сооружения, в том числе обеспечивающие функционирование объекта – 75%. Минимальный процент озеленения не подлежит установлению
8.	Магазины	размещение объектов капитального строительства, предназначенных для продажи товаров, торговая площадь которых составляет до 5000 кв. м	предельное максимальное количество этажей – 4 надземных этажа. Минимальные отступы от границ земельных участков в целях определения мест допустимого размещения зданий, строений, сооружений, за пределами которых запрещено строительство зданий, строений, сооружений – 3 м.
9.	Общественное питание	размещение объектов капитального строительства в целях устройства мест общественного питания (рестораны, кафе, столовые, закусочные, бары)	В условиях реконструкции существующей застройки отступы от границ земельного участка формируются в соответствии со сложившейся линией застройки или по красной линии. Размеры земельных участков – не менее 200 кв. м. Максимальный процент застройки в границах земельного участка, включая здания, строения, сооружения, в том числе обеспечивающие функционирование объекта – 75%. Минимальный процент озеленения – 15%. Минимальное количество мест для стоянки автомобилей:

1	2	3	4
			<ul style="list-style-type: none"> – для магазинов с торговой площадью менее 200 кв. м – 3 машино-места на 1 объект; – для магазинов с торговой площадью более 200 кв. м – 7 машино-мест на 100 кв. м торговой площади; – для предприятий общественного питания – 10 машино-мест на 100 мест
10.	Выставочно-ярмарочная деятельность	размещение объектов капитального строительства, сооружений, предназначенных для осуществления выставочно-ярмарочной и конгрессной деятельности, включая деятельность, необходимую для обслуживания указанных мероприятий (застройка экспозиционной площади, организация питания участников мероприятий)	<p>предельное максимальное количество этажей – 4 надземных этажа.</p> <p>Минимальные отступы от границ земельных участков в целях определения мест допустимого размещения зданий, строений, сооружений, за пределами которых запрещено строительство зданий, строений, сооружений – 3 м.</p> <p>В условиях реконструкции существующей застройки отступы от границ земельного участка формируются в соответствии со сложившейся линией застройки или по красной линии.</p> <p>Размеры земельных участков – не менее 500 кв. м.</p> <p>Максимальный процент застройки в границах земельного участка, включая здания, строения, сооружения, в том числе обеспечивающие функционирование объекта – 75.</p> <p>Минимальный процент озеленения не подлежит установлению</p>
11.	Служебные гаражи	размещение постоянных или временных гаражей, стоянок для хранения служебного автотранспорта, используемого в целях осуществления видов деятельности, предусмотренных видами разрешенного использования с кодами 3.0, 4.0 Классификатора видов разрешенного использования земельных участков, а также для стоянки и хранения транспортных средств общего пользования, в том числе в депо	<p>предельное максимальное количество этажей – 2 надземных этажа.</p> <p>Минимальные отступы от границ земельных участков в целях определения мест допустимого размещения зданий, строений, сооружений, за пределами которых запрещено строительство зданий, строений, сооружений:</p> <ul style="list-style-type: none"> – для постоянных или временных гаражей с несколькими стояночными местами, стоянок (парковок), гаражей – 1,5 м; – для многоярусных объектов – 3 м. <p>В условиях реконструкции существующей застройки отступы от границ земельного участка формируются в соответствии со сложившейся линией застройки или по красной линии.</p> <p>Размеры земельных участков:</p> <ul style="list-style-type: none"> – не менее 40 кв. м на 1 машино-место для наземных гаражей; – не менее 25 кв. м на 1 машино-место для открытых наземных стоянок.

1	2	3	4
			Максимальный процент застройки в границах земельного участка, включая здания, строения, сооружения, в том числе, обеспечивающие функционирование объекта – 75%
12.	Склад	размещение сооружений, имеющих назначение по временному хранению, распределению и перевалке грузов (за исключением хранения стратегических запасов), не являющихся частями производственных комплексов, на которых был создан груз: промышленные базы, склады, погрузочные терминалы и доки, нефтехранилища и нефтеналивные станции, газовые хранилища и обслуживающие их газоконденсатные и газоперекачивающие станции, элеваторы и продовольственные склады, за исключением железнодорожных перевалочных складов	<p>предельное максимальное количество этажей – 2 надземных этажа.</p> <p>Минимальные отступы от границ земельных участков в целях определения мест допустимого размещения зданий, строений, сооружений, за пределами которых запрещено строительство зданий, строений, сооружений – 1 м.</p> <p>В условиях реконструкции существующей застройки отступы от границ земельного участка формируются в соответствии со сложившейся линией застройки или по красной линии.</p> <p>Размеры земельных участков – не менее 500 кв. м.</p> <p>Максимальный процент застройки в границах земельного участка, включая здания, строения, сооружения, в том числе обеспечивающие функционирование объекта – 65%.</p> <p>Минимальный процент озеленения – 15%.</p> <p>Минимальное количество мест для стоянки автомобилей – 1 машино-место на 6 работающих в смену, но не менее 1 машино-мест на 1500 кв. м полезной площади (закрытой или открытой)</p>
13.	Складские площадки	временное хранение, распределение и перевалка грузов (за исключением хранения стратегических запасов) на открытом воздухе	предельные (минимальные и (или) максимальные) размеры земельных участков, предельные параметры разрешенного строительства, реконструкции объектов капитального строительства не подлежат установлению
14.	Коммунальное обслуживание	размещение зданий и сооружений в целях обеспечения физических и юридических лиц коммунальными услугами. Содержание данного вида разрешенного использования включает в себя содержание видов	<p>предельное максимальное количество этажей – 2 надземных этажа.</p> <p>Минимальные отступы от границ земельных участков в целях определения мест допустимого размещения зданий, строений, сооружений, за пределами которых запрещено строительство зданий, строений, сооружений – 0,5 м.</p> <p>В условиях реконструкции существующей застройки отступы от границ</p>

1	2	3	4
		разрешенного использования с кодами 3.1.1 - 3.1.2 Классификатора видов разрешенного использования земельных участков	земельного участка формируются в соответствии со сложившейся линией застройки или по красной линии. Размеры земельных участков для объектов, предназначенных для приема физических и юридических лиц в связи с предоставлением им коммунальных услуг:
15.	Предоставление коммунальных услуг	размещение зданий и сооружений, обеспечивающих поставку воды, тепла, электричества, газа, отвод канализационных стоков, очистку и уборку объектов недвижимости (котельных, водозаборов, очистных сооружений, насосных станций, водопроводов, линий электропередач, трансформаторных подстанций, газопроводов, линий связи, телефонных станций, канализаций, стоянок, гаражей и мастерских для обслуживания уборочной и аварийной техники, сооружений, необходимых для сбора и плавки снега)	<ul style="list-style-type: none"> – минимальный – 300 кв. м; – максимальный – 2000 кв. м. Размеры земельных участков для объектов обеспечения физических и юридических лиц коммунальными услугами не подлежат установлению. Максимальный процент застройки в границах земельного участка, включая здания, строения, сооружения, в том числе обеспечивающие функционирование объекта – 90%. Минимальный процент озеленения не подлежит установлению
16.	Административные здания организаций, обеспечивающих предоставление коммунальных услуг	размещение зданий, предназначенных для приема физических и юридических лиц в связи с предоставлением им коммунальных услуг	
17.	Улично-дорожная сеть	размещение объектов улично-дорожной сети: автомобильных дорог, трамвайных путей и пешеходных тротуаров в границах населенных пунктов, пешеходных переходов, бульваров, площадей, проездов, велодорожек и объектов велотранспортной и инженерной	предельные (минимальные и (или) максимальные) размеры земельных участков, предельные параметры разрешенного строительства, реконструкции объектов капитального строительства не подлежат установлению

1	2	3	4
		<p>инфраструктуры; размещение придорожных стоянок (парковок) транспортных средств в границах городских улиц и дорог, за исключением предусмотренных видами разрешенного использования с кодами 2.7.1, 4.9, 7.2.3 Классификатора видов разрешенного использования земельных участков, а также некапитальных сооружений, предназначенных для охраны транспортных средств</p>	
18.	<p>Благоустройство территории</p>	<p>размещение декоративных, технических, планировочных, конструктивных устройств, элементов озеленения, различных видов оборудования и оформления, малых архитектурных форм, некапитальных нестационарных строений и сооружений, информационных щитов и указателей, применяемых как составные части благоустройства территории, общественных туалетов</p>	

3.5.2. Условно разрешенные виды и параметры использования земельных участков и объектов капитального строительства

№ п/п	Виды разрешенного использования		Параметры разрешенного использования
	наименование вида использования	описание вида использования	
1	2	3	4
1.	Объекты дорожного сервиса	размещение зданий и сооружений дорожного сервиса. Содержание данного вида разрешенного использования включает в себя содержание видов разрешенного использования с кодами 4.9.1.1 - 4.9.1.4 Классификатора видов разрешенного использования	<p>предельное максимальное количество этажей – 2 надземных этажа.</p> <p>Минимальные отступы от границ земельных участков в целях определения мест допустимого размещения зданий, строений, сооружений, за пределами которых запрещено строительство зданий, строений, сооружений:</p> <ul style="list-style-type: none"> – 1 м; – для многоярусных объектов – 3 м. <p>В условиях реконструкции существующей застройки отступы от границ земельного участка формируются в соответствии со сложившейся линией застройки или по красной линии.</p> <p>Размеры земельных участков не подлежат установлению.</p> <p>Максимальный процент застройки в границах земельного участка не подлежит установлению</p>
2.	Заправка транспортных средств	размещение автозаправочных станций; размещение магазинов сопутствующей торговли, зданий для организации общественного питания в качестве объектов дорожного сервиса	
3.	Обеспечение дорожного отдыха	размещение зданий для предоставления гостиничных услуг в качестве дорожного сервиса (мотелей), а также размещение магазинов сопутствующей торговли, зданий для организации общественного питания в качестве объектов дорожного сервиса	
4.	Автомобильные мойки	размещение автомобильных моек, а также размещение магазинов сопутствующей торговли	
5.	Ремонт автомобилей	размещение мастерских,	

1	2	3	4
		предназначенных для ремонта и обслуживания автомобилей, и прочих объектов дорожного сервиса, а также размещение магазинов сопутствующей торговли	
6.	Амбулаторное ветеринарное обслуживание	размещение объектов капитального строительства, предназначенных для оказания ветеринарных услуг без содержания животных	предельное максимальное количество этажей – 2 надземных этажа. Минимальные отступы от границ земельных участков в целях определения мест допустимого размещения зданий, строений, сооружений, за пределами которых запрещено строительство зданий, строений, сооружений – 3 м.
7.	Приюты для животных	размещение объектов капитального строительства, предназначенных для оказания ветеринарных услуг в стационаре; размещение объектов капитального строительства, предназначенных для содержания, разведения животных, не являющихся сельскохозяйственными, под надзором человека, оказания услуг по содержанию и лечению бездомных животных; размещение объектов капитального строительства, предназначенных для организации гостиниц для животных	В условиях реконструкции существующей застройки отступы от границ земельного участка формируются в соответствии со сложившейся линией застройки или по красной линии. Размеры земельных участков: – для объектов амбулаторного ветеринарного обслуживания – не менее 200 кв. м; – для приютов для животных – не менее 1000 кв. м. Максимальный процент застройки в границах земельного участка, включая здания, строения, сооружения, в том числе обеспечивающие функционирование объекта: – для объектов амбулаторного ветеринарного обслуживания – 75%; – для приютов для животных – 20%. Минимальный процент озеленения – 15%. Минимальное количество мест для стоянки автомобилей – 10 машино-мест на 100 посещений в смену

3.5.3. Вспомогательные виды и параметры разрешенного использования земельных участков и объектов капитального строительства

№ п/п	Виды разрешенного использования		Параметры разрешенного использования
	наименование вида использования	описание вида использования	
1	2	3	4
1.	Предоставление	размещение зданий и сооружений,	предельное максимальное количество этажей – 2 надземных этажа.

1	2	3	4
	коммунальных услуг	обеспечивающих поставку воды, тепла, электричества, газа, отвод канализационных стоков, очистку и уборку объектов недвижимости (котельных, водозаборов, очистных сооружений, насосных станций, водопроводов, линий электропередач, трансформаторных подстанций, газопроводов, линий связи, телефонных станций, канализаций, стоянок, гаражей и мастерских для обслуживания уборочной и аварийной техники, сооружений, необходимых для сбора и плавки снега)	<p>Минимальные отступы от границ земельных участков в целях определения мест допустимого размещения зданий, строений, сооружений, за пределами которых запрещено строительство зданий, строений, сооружений – 0,5 м.</p> <p>В условиях реконструкции существующей застройки отступы от границ земельного участка формируются в соответствии со сложившейся линией застройки или по красной линии.</p> <p>Размеры земельных участков не подлежат установлению.</p> <p>Максимальный процент застройки в границах земельного участка не подлежит установлению.</p> <p>Минимальный процент озеленения не подлежит установлению</p>
2.	Служебные гаражи	размещение постоянных или временных гаражей, стоянок для хранения служебного автотранспорта, используемого в целях осуществления видов деятельности, предусмотренных видами разрешенного использования с кодами 3.0, 4.0 Классификатора видов разрешенного использования земельных участков, а также для стоянки и хранения транспортных средств общего пользования, в том числе в депо	<p>предельное максимальное количество этажей – 2 надземных этажа.</p> <p>Минимальные отступы от границ земельных участков в целях определения мест допустимого размещения зданий, строений, сооружений, за пределами которых запрещено строительство зданий, строений, сооружений:</p> <ul style="list-style-type: none"> – для постоянных или временных гаражей с несколькими стояночными местами, стоянок (парковок), гаражей – 1,5 м; – для многоярусных объектов – 3 м. <p>В условиях реконструкции существующей застройки отступы от границ земельного участка формируются в соответствии со сложившейся линией застройки или по красной линии.</p> <p>Размеры земельных участков не подлежат установлению.</p> <p>Максимальный процент застройки в границах земельного участка не подлежит установлению</p>
3.	Улично-дорожная сеть	размещение объектов улично-дорожной сети: автомобильных дорог, трамвайных путей и пешеходных тротуаров в границах	предельные (минимальные и (или) максимальные) размеры земельных участков, предельные параметры разрешенного строительства, реконструкции объектов капитального строительства не подлежат установлению

1	2	3	4
		<p>населенных пунктов, пешеходных переходов, бульваров, площадей, проездов, велодорожек и объектов велотранспортной и инженерной инфраструктуры;</p> <p>размещение придорожных стоянок (парковок) транспортных средств в границах городских улиц и дорог, за исключением предусмотренных видами разрешенного использования с кодами 2.7.1, 4.9, 7.2.3 Классификатора видов разрешенного использования земельных участков, а также некапитальных сооружений, предназначенных для охраны транспортных средств</p>	
4.	Благоустройство территории	<p>размещение декоративных, технических, планировочных, конструктивных устройств, элементов озеленения, различных видов оборудования и оформления, малых архитектурных форм, некапитальных нестационарных строений и сооружений, информационных щитов и указателей, применяемых как составные части благоустройства территории, общественных туалетов</p>	

3.5.4. Ограничения использования земельных участков и объектов капитального строительства: нет.

3.6. Зона объектов здравоохранения (ОД 4)

3.6.1. Основные виды и параметры разрешенного использования земельных участков и объектов капитального строительства

№ п/п	Виды разрешенного использования		Параметры разрешенного использования
	наименование вида использования	описание вида использования	
1	2	3	4
1.	Амбулаторно-поликлиническое обслуживание	размещение объектов капитального строительства, предназначенных для оказания гражданам амбулаторно-поликлинической медицинской помощи (поликлиники, фельдшерские пункты, пункты здравоохранения, центры матери и ребенка, диагностические центры, молочные кухни, станции донорства крови, клинические лаборатории)	<p>предельное максимальное количество этажей – 4 надземных этажа.</p> <p>Минимальные отступы от границ земельных участков в целях определения мест допустимого размещения зданий, строений, сооружений, за пределами которых запрещено строительство зданий, строений, сооружений – 3 м.</p> <p>В условиях реконструкции существующей застройки отступы от границ земельного участка формируются в соответствии со сложившейся линией застройки или по красной линии.</p> <p>Размеры земельных участков:</p> <ul style="list-style-type: none"> – для объектов капитального строительства, предназначенных для оказания гражданам амбулаторно-поликлинической медицинской помощи – 1000 кв. м.; – для краевых государственных лечебно-профилактических медицинских организаций, оказывающих медицинскую помощь в стационарных условиях – 1000 кв. м.; – для медицинских организаций скорой медицинской помощи – 1000 кв. м. <p>Максимальный процент застройки в границах земельного участка, включая здания, строения, сооружения, в том числе обеспечивающие функционирование объекта – 45%.</p> <p>Минимальный процент озеленения – 40%.</p> <p>Минимальное количество мест для хранения автомобилей – 10 машиномест на 100 посещений в смену</p>
2.	Стационарное медицинское обслуживание	размещение объектов капитального строительства, предназначенных для оказания гражданам медицинской помощи в стационарах (больницы, родильные дома, диспансеры, научно-медицинские учреждения и прочие объекты, обеспечивающие оказание услуги по лечению в стационаре); размещение станций скорой помощи; размещение площадок санитарной авиации	

1	2	3	4
3.	Медицинские организации особого назначения	размещение объектов капитального строительства для размещения медицинских организаций, осуществляющих проведение судебно-медицинской и патолого-анатомической экспертизы (морги)	<p>предельное максимальное количество этажей – 4 надземных этажа.</p> <p>Минимальные отступы от границ земельных участков в целях определения мест допустимого размещения зданий, строений, сооружений, за пределами которых запрещено строительство зданий, строений, сооружений – 5 м.</p> <p>В условиях реконструкции существующей застройки отступы от границ земельного участка формируются в соответствии со сложившейся линией застройки или по красной линии.</p> <p>Размеры земельных участков – не менее 500 кв. м.</p> <p>Максимальный процент застройки в границах земельного участка, включая здания, строения, сооружения, в том числе обеспечивающие функционирование объекта – 75%.</p> <p>Минимальный процент озеленения – 15%.</p> <p>Минимальное количество мест для стоянки автомобилей – 15 машино-мест на 100 работающих, но не менее 2 машино-места на 1 объект</p>
4.	Обеспечение внутреннего правопорядка	размещение объектов капитального строительства, необходимых для подготовки и поддержания в готовности органов внутренних дел, Росгвардии и спасательных служб, в которых существует военизированная служба; размещение объектов гражданской обороны, за исключением объектов гражданской обороны, являющихся частями производственных зданий	<p>предельное максимальное количество этажей – 4 надземных этажа.</p> <p>Минимальные отступы от границ земельных участков в целях определения мест допустимого размещения зданий, строений, сооружений, за пределами которых запрещено строительство зданий, строений, сооружений – 3 м.</p> <p>В условиях реконструкции существующей застройки отступы от границ земельного участка формируются в соответствии со сложившейся линией застройки или по красной линии.</p> <p>Размеры земельных участков – не менее 100 кв. м.</p> <p>Максимальный процент застройки в границах земельного участка, включая здания, строения, сооружения, в том числе обеспечивающие функционирование объекта – 60%.</p> <p>Минимальный процент озеленения – 20%</p>
5.	Коммунальное обслуживание	размещение зданий и сооружений в целях обеспечения физических и юридических лиц коммунальными услугами. Содержание данного вида разрешенного использования	<p>предельное максимальное количество этажей – 2 надземных этажа.</p> <p>Минимальные отступы от границ земельных участков в целях определения мест допустимого размещения зданий, строений, сооружений, за пределами которых запрещено строительство зданий, строений, сооружений – 0,5 м.</p>

1	2	3	4
		включает в себя содержание видов разрешенного использования с кодами 3.1.1 - 3.1.2 Классификатора видов разрешенного использования земельных участков	В условиях реконструкции существующей застройки отступы от границ земельного участка формируются в соответствии со сложившейся линией застройки или по красной линии. Размеры земельных участков для объектов, предназначенных для приема физических и юридических лиц в связи с предоставлением им коммунальных услуг:
6.	Предоставление коммунальных услуг	размещение зданий и сооружений, обеспечивающих поставку воды, тепла, электричества, газа, отвод канализационных стоков, очистку и уборку объектов недвижимости (котельных, водозаборов, очистных сооружений, насосных станций, водопроводов, линий электропередач, трансформаторных подстанций, газопроводов, линий связи, телефонных станций, канализаций, стоянок, гаражей и мастерских для обслуживания уборочной и аварийной техники, сооружений, необходимых для сбора и швабровки снега)	<ul style="list-style-type: none"> – минимальный – 300 кв. м; – максимальный – 2000 кв. м. Размеры земельных участков для объектов обеспечения физических и юридических лиц коммунальными услугами не подлежат установлению. Максимальный процент застройки в границах земельного участка, включая здания, строения, сооружения, в том числе обеспечивающие функционирование объекта – 90%. Минимальный процент озеленения не подлежит установлению
7.	Административные здания организаций, обеспечивающих предоставление коммунальных услуг	размещение зданий, предназначенных для приема физических и юридических лиц в связи с предоставлением им коммунальных услуг	
8.	Улично-дорожная сеть	размещение объектов улично-дорожной сети: автомобильных дорог, трамвайных путей и пешеходных тротуаров в границах населенных пунктов, пешеходных переходов, бульваров, площадей, проездов, велодорожек и объектов	предельные (минимальные и (или) максимальные) размеры земельных участков, предельные параметры разрешенного строительства, реконструкции объектов капитального строительства не подлежат установлению

1	2	3	4
		<p>велотранспортной и инженерной инфраструктуры; размещение придорожных стоянок (парковок) транспортных средств в границах городских улиц и дорог, за исключением предусмотренных видами разрешенного использования с кодами 2.7.1, 4.9, 7.2.3 Классификатора видов разрешенного использования земельных участков, а также некапитальных сооружений, предназначенных для охраны транспортных средств</p>	
9.	<p>Благоустройство территории</p>	<p>размещение декоративных, технических, планировочных, конструктивных устройств, элементов озеленения, различных видов оборудования и оформления, малых архитектурных форм, некапитальных нестационарных строений и сооружений, информационных щитов и указателей, применяемых как составные части благоустройства территории, общественных туалетов</p>	

3.6.2. Условно разрешенные виды и параметры использования земельных участков и объектов капитального строительства

№ п/п	Виды разрешенного использования		Параметры разрешенного использования
	наименование вида использования	описание вида использования	
1	2	3	4
1.	Религиозное использование	размещение зданий и сооружений религиозного использования. Содержание данного вида разрешенного использования включает в себя содержание видов разрешенного использования с кодами 3.7.1 - 3.7.2 Классификатора видов разрешенного использования земельных участков	<p>предельное количество этажей не подлежит установлению.</p> <p>Высота зданий религиозного назначения не подлежит установлению.</p> <p>Минимальные отступы от границ земельных участков в целях определения мест допустимого размещения зданий, строений, сооружений, за пределами которых запрещено строительство зданий, строений, сооружений – 3 м.</p> <p>В условиях реконструкции существующей застройки отступы от границ земельного участка формируются в соответствии со сложившейся линией застройки или по красной линии.</p>
2.	Осуществление религиозных обрядов	размещение зданий и сооружений, предназначенных для совершения религиозных обрядов и церемоний (в том числе церкви, соборы, храмы, часовни, мечети, молельные дома, синагоги)	<p>Размеры земельных участков не подлежат установлению.</p> <p>Максимальный процент застройки в границах земельного участка, включая здания, строения, сооружения, в том числе обеспечивающие функционирование объекта – 70%.</p> <p>Минимальный процент озеленения – 20%</p>
3.	Религиозное управление и образование	размещение зданий, предназначенных для постоянного местонахождения духовных лиц, паломников и послушников в связи с осуществлением ими религиозной службы, а также для осуществления благотворительной и религиозной образовательной деятельности (монастыри, скиты, дома священнослужителей, воскресные и религиозные школы, семинарии,	

1	2	3	4
		духовные училища)	
4.	Магазины	размещение объектов капитального строительства, предназначенных для продажи товаров, торговая площадь которых составляет до 5000 кв. м	<p>предельное максимальное количество этажей – 2 надземных этажа.</p> <p>Минимальные отступы от границ земельных участков в целях определения мест допустимого размещения зданий, строений, сооружений, за пределами которых запрещено строительство зданий, строений, сооружений – 3 м.</p> <p>В условиях реконструкции существующей застройки отступы от границ земельного участка формируются в соответствии со сложившейся линией застройки или по красной линии.</p> <p>Размеры земельных участков – не менее 100 кв. м.</p> <p>Максимальный процент застройки в границах земельного участка, включая здания, строения, сооружения, в том числе обеспечивающие функционирование объекта – 75%.</p> <p>Минимальный процент озеленения – 15%.</p> <p>Минимальное количество мест для хранения автомобилей:</p> <ul style="list-style-type: none"> – для магазинов с торговой площадью менее 200 кв. м – 3 машино-места на 1 объект; – для магазинов с торговой площадью более 200 кв. м – 7 машино-мест на 100 кв. м торговой площади

3.6.3. Вспомогательные виды и параметры разрешенного использования земельных участков и объектов капитального строительства

№ п/п	Виды разрешенного использования		Параметры разрешенного использования
	наименование вида использования	описание вида использования	
1	2	3	4
1.	Предоставление коммунальных услуг	размещение зданий и сооружений, обеспечивающих поставку воды, тепла, электричества, газа, отвод канализационных стоков, очистку и уборку объектов недвижимости	<p>предельное максимальное количество этажей – 2 надземных этажа.</p> <p>Минимальные отступы от границ земельных участков в целях определения мест допустимого размещения зданий, строений, сооружений, за пределами которых запрещено строительство зданий, строений, сооружений – 0,5 м.</p>

1	2	3	4
		(котельных, водозаборов, очистных сооружений, насосных станций, водопроводов, линий электропередач, трансформаторных подстанций, газопроводов, линий связи, телефонных станций, канализаций, стоянок, гаражей и мастерских для обслуживания уборочной и аварийной техники, сооружений, необходимых для сбора и плавки снега)	<p>В условиях реконструкции существующей застройки отступы от границ земельного участка формируются в соответствии со сложившейся линией застройки или по красной линии.</p> <p>Размеры земельных участков не подлежат установлению.</p> <p>Максимальный процент застройки в границах земельного участка не подлежит установлению.</p> <p>Минимальный процент озеленения не подлежит установлению</p>
2.	Служебные гаражи	размещение постоянных или временных гаражей, стоянок для хранения служебного автотранспорта, используемого в целях осуществления видов деятельности, предусмотренных видами разрешенного использования с кодами 3.0, 4.0 Классификатора видов разрешенного использования земельных участков, а также для стоянки и хранения транспортных средств общего пользования, в том числе в депо	<p>предельное максимальное количество этажей – 2 надземных этажа.</p> <p>Минимальные отступы от границ земельных участков в целях определения мест допустимого размещения зданий, строений, сооружений, за пределами которых запрещено строительство зданий, строений, сооружений:</p> <ul style="list-style-type: none"> – для постоянных или временных гаражей с несколькими стояночными местами, стоянок (парковок), гаражей – 1,5 м; – для многоярусных объектов – 3 м. <p>В условиях реконструкции существующей застройки отступы от границ земельного участка формируются в соответствии со сложившейся линией застройки или по красной линии.</p> <p>Размеры земельных участков не подлежат установлению.</p> <p>Максимальный процент застройки в границах земельного участка не подлежит установлению</p>
3.	Улично-дорожная сеть	размещение объектов улично-дорожной сети: автомобильных дорог, трамвайных путей и пешеходных тротуаров в границах населенных пунктов, пешеходных переходов, бульваров, площадей, проездов, велодорожек и объектов велотранспортной и инженерной	<p>предельные (минимальные и (или) максимальные) размеры земельных участков, предельные параметры разрешенного строительства, реконструкции объектов капитального строительства не подлежат установлению</p>

1	2	3	4
		инфраструктуры; размещение придорожных стоянок (парковок) транспортных средств в границах городских улиц и дорог, за исключением предусмотренных видами разрешенного использования с кодами 2.7.1, 4.9, 7.2.3 Классификатора видов разрешенного использования земельных участков, а также некапитальных сооружений, предназначенных для охраны транспортных средств	
4.	Благоустройство территории	размещение декоративных, технических, планировочных, конструктивных устройств, элементов озеленения, различных видов оборудования и оформления, малых архитектурных форм, некапитальных нестационарных строений и сооружений, информационных щитов и указателей, применяемых как составные части благоустройства территории, общественных туалетов	

3.6.4. Ограничения использования земельных участков и объектов капитального строительства

№ п/п	Наименование зоны с особыми условиями использования территорий	Ограничения использования земельных участков и объектов капитального строительства
1	2	3
1.	Охранная зона линии ВЛ-0,4 кВ и	Правила установления охранных зон объектов электросетевого хозяйства и особых

1	2	3
	КТП 10/0,4 кВ «с. Новороссия» (25.24.2.24)	условий использования земельных участков, расположенных в границах таких зон, утвержденные постановлением Правительства Российской Федерации от 24.02.2009 № 160
2.	Охранная зона инженерных коммуникаций (25:24-6.76)	Правила установления охранных зон объектов электросетевого хозяйства и особых условий использования земельных участков, расположенных в границах таких зон, утвержденные постановлением Правительства Российской Федерации от 24.02.2009 № 160
3.	Зоны с особыми условиями использования территории (25:24-6.358)	Водный кодекс Российской Федерации

3.7. Зона культовых зданий (ОД 6)

3.7.1. Основные виды и параметры разрешенного использования земельных участков и объектов капитального строительства

№ п/п	Виды разрешенного использования		Параметры разрешенного использования
	наименование вида использования	описание вида использования	
1	2	3	4
1.	Религиозное использование	размещение зданий и сооружений религиозного использования. Содержание данного вида разрешенного использования включает в себя содержание видов разрешенного использования с кодами 3.7.1 - 3.7.2 Классификатора видов разрешенного использования земельных участков	предельное количество этажей не подлежит установлению. Высота зданий религиозного назначения не подлежит установлению. Минимальные отступы от границ земельных участков в целях определения мест допустимого размещения зданий, строений, сооружений, за пределами которых запрещено строительство зданий, строений, сооружений – 3 м. В условиях реконструкции существующей застройки отступы от границ земельного участка формируются в соответствии со сложившейся линией застройки или по красной линии.
2.	Осуществление религиозных обрядов	размещение зданий и сооружений, предназначенных для совершения религиозных обрядов и церемоний (в том числе церкви, соборы, храмы, часовни, мечети, молельные дома, синагоги)	Размеры земельных участков не подлежат установлению. Максимальный процент застройки в границах земельного участка, включая здания, строения, сооружения, в том числе обеспечивающие функционирование объекта – 70%. Минимальный процент озеленения – 20%

1	2	3	4
3.	Религиозное управление и образование	размещение зданий, предназначенных для постоянного местонахождения духовных лиц, паломников и послушников в связи с осуществлением ими религиозной службы, а также для осуществления благотворительной и религиозной образовательной деятельности (монастыри, скиты, дома священнослужителей, воскресные и религиозные школы, семинарии, духовные училища)	
4.	Обеспечение внутреннего правопорядка	размещение объектов капитального строительства, необходимых для подготовки и поддержания в готовности органов внутренних дел, Росгвардии и спасательных служб, в которых существует военизированная служба; размещение объектов гражданской обороны, за исключением объектов гражданской обороны, являющихся частями производственных зданий	<p>предельное максимальное количество этажей – 2 надземных этажа.</p> <p>Минимальные отступы от границ земельных участков в целях определения мест допустимого размещения зданий, строений, сооружений, за пределами которых запрещено строительство зданий, строений, сооружений – 3 м.</p> <p>В условиях реконструкции существующей застройки отступы от границ земельного участка формируются в соответствии со сложившейся линией застройки или по красной линии.</p> <p>Размеры земельных участков – не менее 100 кв. м.</p> <p>Максимальный процент застройки в границах земельного участка, включая здания, строения, сооружения, в том числе обеспечивающие функционирование объекта – 60%.</p> <p>Минимальный процент озеленения – 20%</p>
5.	Коммунальное обслуживание	размещение зданий и сооружений в целях обеспечения физических и юридических лиц коммунальными услугами. Содержание данного вида разрешенного использования включает в себя содержание видов разрешенного использования с кодами 3.1.1 - 3.1.2 Классификатора	<p>предельное максимальное количество этажей – 2 надземных этажа.</p> <p>Минимальные отступы от границ земельных участков в целях определения мест допустимого размещения зданий, строений, сооружений, за пределами которых запрещено строительство зданий, строений, сооружений – 0,5 м.</p> <p>В условиях реконструкции существующей застройки отступы от границ земельного участка формируются в соответствии со сложившейся линией застройки или по красной линии.</p>

1	2	3	4
		видов разрешенного использования земельных участков	Размеры земельных участков для объектов, предназначенных для приема физических и юридических лиц в связи с предоставлением им коммунальных услуг:
6.	Предоставление коммунальных услуг	размещение зданий и сооружений, обеспечивающих поставку воды, тепла, электричества, газа, отвод канализационных стоков, очистку и уборку объектов недвижимости (котельных, водозаборов, очистных сооружений, насосных станций, водопроводов, линий электропередач, трансформаторных подстанций, газопроводов, линий связи, телефонных станций, канализаций, стоянок, гаражей и мастерских для обслуживания уборочной и аварийной техники, сооружений, необходимых для сбора и плавки снега)	<ul style="list-style-type: none"> – минимальный – 300 кв. м; – максимальный – 2000 кв. м. Размеры земельных участков для объектов обеспечения физических и юридических лиц коммунальными услугами не подлежат установлению. Максимальный процент застройки в границах земельного участка, включая здания, строения, сооружения, в том числе обеспечивающие функционирование объекта – 90%. Минимальный процент озеленения не подлежит установлению
7.	Административные здания организаций, обеспечивающих предоставление коммунальных услуг	размещение зданий, предназначенных для приема физических и юридических лиц в связи с предоставлением им коммунальных услуг	
8.	Улично-дорожная сеть	размещение объектов улично-дорожной сети: автомобильных дорог, трамвайных путей и пешеходных тротуаров в границах населенных пунктов, пешеходных переходов, бульваров, площадей, проездов, велодорожек и объектов велотранспортной и инженерной	предельные (минимальные и (или) максимальные) размеры земельных участков, предельные параметры разрешенного строительства, реконструкции объектов капитального строительства не подлежат установлению

1	2	3	4
		<p>инфраструктуры; размещение придорожных стоянок (парковок) транспортных средств в границах городских улиц и дорог, за исключением предусмотренных видами разрешенного использования с кодами 2.7.1, 4.9, 7.2.3 Классификатора видов разрешенного использования земельных участков, а также некапитальных сооружений, предназначенных для охраны транспортных средств</p>	
9.	<p>Благоустройство территории</p>	<p>размещение декоративных, технических, планировочных, конструктивных устройств, элементов озеленения, различных видов оборудования и оформления, малых архитектурных форм, некапитальных нестационарных строений и сооружений, информационных щитов и указателей, применяемых как составные части благоустройства территории, общественных туалетов</p>	

3.7.2. Условно разрешенные виды и параметры использования земельных участков и объектов капитального строительства: нет.

3.7.3. Вспомогательные виды и параметры разрешенного использования земельных участков и объектов капитального строительства

№ п/п	Виды разрешенного использования		Параметры разрешенного использования
	наименование вида использования	описание вида использования	
1	2	3	4
1.	Предоставление коммунальных услуг	размещение зданий и сооружений, обеспечивающих поставку воды, тепла, электричества, газа, отвод канализационных стоков, очистку и уборку объектов недвижимости (котельных, водозаборов, очистных сооружений, насосных станций, водопроводов, линий электропередач, трансформаторных подстанций, газопроводов, линий связи, телефонных станций, канализаций, стоянок, гаражей и мастерских для обслуживания уборочной и аварийной техники, сооружений, необходимых для сбора и плавки снега)	<p>предельное максимальное количество этажей – 2 надземных этажа.</p> <p>Минимальные отступы от границ земельных участков в целях определения мест допустимого размещения зданий, строений, сооружений, за пределами которых запрещено строительство зданий, строений, сооружений – 0,5 м.</p> <p>В условиях реконструкции существующей застройки отступы от границ земельного участка формируются в соответствии со сложившейся линией застройки или по красной линии.</p> <p>Размеры земельных участков не подлежат установлению.</p> <p>Максимальный процент застройки в границах земельного участка не подлежит установлению.</p> <p>Минимальный процент озеленения не подлежит установлению</p>
2.	Служебные гаражи	размещение постоянных или временных гаражей, стоянок для хранения служебного автотранспорта, используемого в целях осуществления видов	<p>предельное максимальное количество этажей – 2 надземных этажа.</p> <p>Минимальные отступы от границ земельных участков в целях определения мест допустимого размещения зданий, строений, сооружений, за пределами которых запрещено строительство зданий, строений, сооружений:</p>

1	2	3	4
		<p>деятельности, предусмотренных видами разрешенного использования с кодами 3.0, 4.0 Классификатора видов разрешенного использования земельных участков, а также для стоянки и хранения транспортных средств общего пользования, в том числе в депо</p>	<ul style="list-style-type: none"> – для постоянных или временных гаражей с несколькими стояночными местами, стоянок (парковок), гаражей – 1,5 м; – для многоярусных объектов – 3 м. <p>В условиях реконструкции существующей застройки отступы от границ земельного участка формируются в соответствии со сложившейся линией застройки или по красной линии.</p> <p>Размеры земельных участков не подлежат установлению.</p> <p>Максимальный процент застройки в границах земельного участка не подлежит установлению</p>
3.	Улично-дорожная сеть	<p>размещение объектов улично-дорожной сети: автомобильных дорог, трамвайных путей и пешеходных тротуаров в границах населенных пунктов, пешеходных переходов, бульваров, площадей, проездов, велодорожек и объектов велотранспортной и инженерной инфраструктуры;</p> <p>размещение придорожных стоянок (парковок) транспортных средств в границах городских улиц и дорог, за исключением предусмотренных видами разрешенного использования с кодами 2.7.1, 4.9, 7.2.3 Классификатора видов разрешенного использования земельных участков, а также некапитальных сооружений, предназначенных для охраны транспортных средств</p>	<p>предельные (минимальные и (или) максимальные) размеры земельных участков, предельные параметры разрешенного строительства, реконструкции объектов капитального строительства не подлежат установлению</p>
4.	Благоустройство территории	<p>размещение декоративных, технических, планировочных,</p>	

1	2	3	4
		конструктивных устройств, элементов озеленения, различных видов оборудования и оформления, малых архитектурных форм, некапитальных нестационарных строений и сооружений, информационных щитов и указателей, применяемых как составные части благоустройства территории, общественных туалетов	

3.7.4. Ограничения использования земельных участков и объектов капитального строительства

№ п/п	Наименование зоны с особыми условиями использования территорий	Ограничения использования земельных участков и объектов капитального строительства
1	2	3
1.	Зоны с особыми условиями использования территории (25:24-6.356)	Водный кодекс Российской Федерации
2.	Зоны с особыми условиями использования территории (25:24-6.357)	Водный кодекс Российской Федерации
3.	Зоны с особыми условиями использования территории (25:24-6.360)	Водный кодекс Российской Федерации

3.8. Зона объектов дошкольного, начального и среднего образования (ОД 7)

3.8.1. Основные виды и параметры разрешенного использования земельных участков и объектов капитального строительства

№ п/п	Виды разрешенного использования		Параметры разрешенного использования
	наименование вида использования	описание вида использования	
1	2	3	4
1.	Дошкольное, начальное и среднее общее образование	размещение объектов капитального строительства, предназначенных для просвещения, дошкольного, начального и среднего общего образования (детские ясли, детские сады, школы, лицеи, гимназии, художественные, музыкальные школы, образовательные кружки и иные организации, осуществляющие деятельность по воспитанию, образованию и просвещению), в том числе зданий, спортивных сооружений, предназначенных для занятия обучающихся физической культурой и спортом	<p>предельное максимальное количество этажей – 4 надземных этажа.</p> <p>Минимальные отступы от границ земельных участков в целях определения мест допустимого размещения зданий, строений, сооружений, за пределами которых запрещено строительство зданий, строений, сооружений – 5 м.</p> <p>Размеры земельных участков:</p> <ul style="list-style-type: none"> – дошкольные образовательные организации – не менее 2000 кв. м; – общеобразовательные организации – не менее 10000 кв. м; – организации дополнительного образования – не менее 450 кв. м; – спортивных сооружений – не менее 100 кв. м. <p>Максимальный процент застройки в границах земельного участка, включая здания, строения, сооружения, в том числе обеспечивающие функционирование объекта – 60%.</p> <p>Минимальное количество мест для парковки автомобилей:</p> <ul style="list-style-type: none"> – для учреждений дошкольного образования – 2 машино-места на 100 мест; – для учреждений начального и среднего общего образования – 2 машино-места на 100 учащихся; – иные организации, осуществляющие деятельность по воспитанию, образованию и просвещению – 5 машино-мест на 100 учащихся
2.	Обеспечение научной деятельности	размещение зданий и сооружений для обеспечения научной деятельности. Содержание данного	<p>предельное максимальное количество этажей – 4 надземных этажа.</p> <p>Минимальные отступы от границ земельных участков в целях определения мест допустимого размещения зданий, строений,</p>

1	2	3	4
		вида разрешенного использования включает в себя содержание видов разрешенного использования с кодами 3.9.1 - 3.9.3 Классификатора видов разрешенного использования земельных участков	сооружений, за пределами которых запрещено строительство зданий, строений, сооружений, не подлежат установлению. Размеры земельных участков не подлежат установлению. Максимальный процент застройки в границах земельного участка не подлежит установлению. Минимальный процент озеленения не подлежит установлению
3.	Обеспечение деятельности в области гидрометеорологии и смежных с ней областях	размещение объектов капитального строительства, предназначенных для наблюдений за физическими и химическими процессами, происходящими в окружающей среде, определения ее гидрометеорологических, агрометеорологических и гелиогеофизических характеристик, уровня загрязнения атмосферного воздуха, почв, водных объектов, в том числе по гидробиологическим показателям, и околоземного - космического пространства, зданий и сооружений, используемых в области гидрометеорологии и смежных с ней областях (доплеровские метеорологические радиолокаторы, гидрологические посты и другие)	
4.	Проведение научных исследований	размещение зданий и сооружений, предназначенных для проведения научных изысканий, исследований и разработок (научно-исследовательские и проектные институты, научные центры, инновационные центры,	

1	2	3	4
		государственные академии наук, опытно-конструкторские центры, в том числе отраслевые)	
5.	Проведение научных испытаний	размещение зданий и сооружений для проведения изысканий, испытаний опытных промышленных образцов, для размещения организаций, осуществляющих научные изыскания, исследования и разработки, научные и селекционные работы, ведение сельского и лесного хозяйства для получения ценных с научной точки зрения образцов растительного и животного мира	
6.	Обеспечение внутреннего правопорядка	размещение объектов капитального строительства, необходимых для подготовки и поддержания в готовности органов внутренних дел, Росгвардии и спасательных служб, в которых существует военизированная служба; размещение объектов гражданской обороны, за исключением объектов гражданской обороны, являющихся частями производственных зданий	<p>предельное максимальное количество этажей – 4 надземных этажа.</p> <p>Минимальные отступы от границ земельных участков в целях определения мест допустимого размещения зданий, строений, сооружений, за пределами которых запрещено строительство зданий, строений, сооружений – 3 м.</p> <p>В условиях реконструкции существующей застройки отступы от границ земельного участка формируются в соответствии со сложившейся линией застройки или по красной линии.</p> <p>Размеры земельных участков – не менее 100 кв. м.</p> <p>Максимальный процент застройки в границах земельного участка, включая здания, строения, сооружения, в том числе обеспечивающие функционирование объекта – 60%.</p> <p>Минимальный процент озеленения – 20%</p>
7.	Коммунальное обслуживание	размещение зданий и сооружений в целях обеспечения физических и юридических лиц коммунальными услугами. Содержание данного	<p>предельное максимальное количество этажей – 2 надземных этажа.</p> <p>Минимальные отступы от границ земельных участков в целях определения мест допустимого размещения зданий, строений, сооружений, за пределами которых запрещено строительство зданий,</p>

1	2	3	4
		вида разрешенного использования включает в себя содержание видов разрешенного использования с кодами 3.1.1 - 3.1.2 Классификатора видов разрешенного использования земельных участков	строений, сооружений – 0,5 м. В условиях реконструкции существующей застройки отступы от границ земельного участка формируются в соответствии со сложившейся линией застройки или по красной линии. Размеры земельных участков для объектов, предназначенных для приема физических и юридических лиц в связи с предоставлением им коммунальных услуг:
8.	Предоставление коммунальных услуг	размещение зданий и сооружений, обеспечивающих поставку воды, тепла, электричества, газа, отвод канализационных стоков, очистку и уборку объектов недвижимости (котельных, водозаборов, очистных сооружений, насосных станций, водопроводов, линий электропередач, трансформаторных подстанций, газопроводов, линий связи, телефонных станций, канализаций, стоянок, гаражей и мастерских для обслуживания уборочной и аварийной техники, сооружений, необходимых для сбора и плавки снега)	– минимальный – 300 кв. м; – максимальный – 2000 кв. м. Размеры земельных участков для объектов обеспечения физических и юридических лиц коммунальными услугами не подлежат установлению. Максимальный процент застройки в границах земельного участка, включая здания, строения, сооружения, в том числе обеспечивающие функционирование объекта – 90%. Минимальный процент озеленения не подлежит установлению
9.	Административные здания организаций, обеспечивающих предоставление коммунальных услуг	размещение зданий, предназначенных для приема физических и юридических лиц в связи с предоставлением им коммунальных услуг	
10.	Улично-дорожная сеть	размещение объектов улично-дорожной сети: автомобильных дорог, трамвайных путей и пешеходных тротуаров в границах	предельные (минимальные и (или) максимальные) размеры земельных участков, предельные параметры разрешенного строительства, реконструкции объектов капитального строительства не подлежат установлению

1	2	3	4
		<p>населенных пунктов, пешеходных переходов, бульваров, площадей, проездов, велодорожек и объектов велотранспортной и инженерной инфраструктуры;</p> <p>размещение придорожных стоянок (парковок) транспортных средств в границах городских улиц и дорог, за исключением предусмотренных видами разрешенного использования с кодами 2.7.1, 4.9, 7.2.3 Классификатора видов разрешенного использования земельных участков, а также некапитальных сооружений, предназначенных для охраны транспортных средств</p>	
11.	Благоустройство территории	<p>размещение декоративных, технических, планировочных, конструктивных устройств, элементов озеленения, различных видов оборудования и оформления, малых архитектурных форм, некапитальных нестационарных строений и сооружений, информационных щитов и указателей, применяемых как составные части благоустройства территории, общественных туалетов</p>	

3.8.2. Условно разрешенные виды и параметры использования земельных участков и объектов капитального строительства: нет.

3.8.3. Вспомогательные виды и параметры разрешенного использования земельных участков и объектов капитального строительства

№ п/п	Виды разрешенного использования		Параметры разрешенного использования
	наименование вида использования	описание вида использования	
1	2	3	4
1.	Предоставление коммунальных услуг	размещение зданий и сооружений, обеспечивающих поставку воды, тепла, электричества, газа, отвод канализационных стоков, очистку и уборку объектов недвижимости (котельных, водозаборов, очистных сооружений, насосных станций, водопроводов, линий электропередач, трансформаторных подстанций, газопроводов, линий связи, телефонных станций, канализаций, стоянок, гаражей и мастерских для обслуживания уборочной и аварийной техники, сооружений, необходимых для сбора и плавки снега)	<p>предельное максимальное количество этажей – 2 надземных этажа.</p> <p>Минимальные отступы от границ земельных участков в целях определения мест допустимого размещения зданий, строений, сооружений, за пределами которых запрещено строительство зданий, строений, сооружений – 0,5 м.</p> <p>В условиях реконструкции существующей застройки отступы от границ земельного участка формируются в соответствии со сложившейся линией застройки или по красной линии.</p> <p>Размеры земельных участков не подлежат установлению.</p> <p>Максимальный процент застройки в границах земельного участка не подлежит установлению.</p> <p>Минимальный процент озеленения не подлежит установлению</p>
2.	Служебные гаражи	размещение постоянных или временных гаражей, стоянок для хранения служебного автотранспорта, используемого в целях осуществления видов деятельности, предусмотренных	<p>предельное максимальное количество этажей – 2 надземных этажа.</p> <p>Минимальные отступы от границ земельных участков в целях определения мест допустимого размещения зданий, строений, сооружений, за пределами которых запрещено строительство зданий, строений, сооружений:</p> <p>– для постоянных или временных гаражей с несколькими стояночными</p>

1	2	3	4
		<p>видами разрешенного использования с кодами 3.0, 4.0 Классификатора видов разрешенного использования земельных участков, а также для стоянки и хранения транспортных средств общего пользования, в том числе в депо</p>	<p>местами, стоянок (парковок), гаражей – 1,5 м; – для многоярусных объектов – 3 м. В условиях реконструкции существующей застройки отступы от границ земельного участка формируются в соответствии со сложившейся линией застройки или по красной линии. Размеры земельных участков не подлежат установлению. Максимальный процент застройки в границах земельного участка не подлежит установлению</p>
3.	Улично-дорожная сеть	<p>размещение объектов улично-дорожной сети: автомобильных дорог, трамвайных путей и пешеходных тротуаров в границах населенных пунктов, пешеходных переходов, бульваров, площадей, проездов, велодорожек и объектов велотранспортной и инженерной инфраструктуры; размещение придорожных стоянок (парковок) транспортных средств в границах городских улиц и дорог, за исключением предусмотренных видами разрешенного использования с кодами 2.7.1, 4.9, 7.2.3 Классификатора видов разрешенного использования земельных участков, а также некапитальных сооружений, предназначенных для охраны транспортных средств</p>	<p>предельные (минимальные и (или) максимальные) размеры земельных участков, предельные параметры разрешенного строительства, реконструкции объектов капитального строительства не подлежат установлению</p>
4.	Благоустройство территории	<p>размещение декоративных, технических, планировочных, конструктивных устройств, элементов озеленения, различных</p>	

1	2	3	4
		видов оборудования и оформления, малых архитектурных форм, некапитальных нестационарных строений и сооружений, информационных щитов и указателей, применяемых как составные части благоустройства территории, общественных туалетов	

3.8.4. Ограничения использования земельных участков и объектов капитального строительства

№ п/п	Наименование зоны с особыми условиями использования территорий	Ограничения использования земельных участков и объектов капитального строительства
1	2	3
1.	Охранная зона линии электропередачи сооружения «Сеть цифрового наземного телевизионного вещания Приморского края (III этап) - с. Центральное» (25.24.2.123)	Правила установления охранных зон объектов электросетевого хозяйства и особых условий использования земельных участков, расположенных в границах таких зон, утвержденные постановлением Правительства Российской Федерации от 24.02.2009 № 160
2.	Охранная зона инженерных коммуникаций (25:24-6.149)	Правила установления охранных зон объектов электросетевого хозяйства и особых условий использования земельных участков, расположенных в границах таких зон, утвержденные постановлением Правительства Российской Федерации от 24.02.2009 № 160
3.	Охранная зона инженерных коммуникаций (25:24-6.403)	Правила установления охранных зон объектов электросетевого хозяйства и особых условий использования земельных участков, расположенных в границах таких зон, утвержденные постановлением Правительства Российской Федерации от 24.02.2009 № 160
4.	Зоны с особыми условиями использования территории (25:24-6.427)	Водный кодекс Российской Федерации
5.	Зоны с особыми условиями использования территории (25:24-6.433)	Водный кодекс Российской Федерации
6.	Охранная зона инженерных коммуникаций (25:24-6.379)	Правила установления охранных зон объектов электросетевого хозяйства и особых условий использования земельных участков, расположенных в границах таких зон, утвержденные постановлением Правительства Российской Федерации от 24.02.2009 № 160

3.9. Производственная зона (П 1)

Действие градостроительного регламента не распространяется на земельные участки, предоставленные для добычи полезных ископаемых.

3.9.1. Основные виды и параметры разрешенного использования земельных участков и объектов капитального строительства

№ п/п	Виды разрешенного использования		Параметры разрешенного использования
	наименование вида использования	описание вида использования	
1	2	3	4
1.	Производственная деятельность	размещение объектов капитального строительства в целях добычи полезных ископаемых, их переработки, изготовления вещей промышленным способом	<p>предельное количество этажей не подлежит установлению.</p> <p>Минимальные отступы от границ земельных участков в целях определения мест допустимого размещения зданий, строений, сооружений, за пределами которых запрещено строительство зданий, строений, сооружений – 3 м.</p> <p>В условиях реконструкции существующей застройки отступы от границ земельного участка формируются в соответствии со сложившейся линией застройки или по красной линии.</p>
2.	Тяжелая промышленность	размещение объектов капитального строительства горно-обогатительной и горно-перерабатывающей, металлургической, машиностроительной промышленности, а также изготовления и ремонта продукции судостроения, авиастроения, вагоностроения, машиностроения, станкостроения, а также другие подобные промышленные предприятия, для	<p>Размеры земельных участков не подлежат установлению.</p> <p>Максимальный процент застройки в границах земельного участка, включая здания, строения, сооружения, в том числе, обеспечивающие функционирование объекта:</p> <ul style="list-style-type: none"> – для объектов I – II класса опасности – 70%; – для объектов III класса опасности – 75%; – для объектов IV – V класса опасности – 80%. <p>Минимальный процент озеленения:</p> <ul style="list-style-type: none"> – для объектов I – II класса опасности – 20%; – для объектов III класса опасности – 15%;

1	2	3	4
		эксплуатации которых предусматривается установление охранных или санитарно-защитных зон, за исключением случаев, когда объект промышленности отнесен к иному виду разрешенного использования	– для объектов IV – V класса опасности – 10%. Минимальное количество мест для стоянки автомобилей – 25 машино-место на 100 работающих в двух смежных сменах
3.	Автомобилестроительная промышленность	размещение объектов капитального строительства, предназначенных для производства транспортных средств и оборудования, производства автомобилей, производства автомобильных кузовов, производства прицепов, полуприцепов и контейнеров, предназначенных для перевозки одним или несколькими видами транспорта, производства частей и принадлежностей автомобилей и их двигателей	
4.	Легкая промышленность	размещение объектов капитального строительства, предназначенных для текстильной, фарфоро-фаянсовой, электронной промышленности	
5.	Фармацевтическая промышленность	размещение объектов капитального строительства, предназначенных для фармацевтического производства, в том числе объектов, в отношении которых предусматривается установление	

1	2	3	4
		охранных или санитарно-защитных зон	
6.	Пищевая промышленность	размещение объектов пищевой промышленности, по переработке сельскохозяйственной продукции способом, приводящим к их переработке в иную продукцию (консервирование, копчение, хлебопечение), в том числе для производства напитков, алкогольных напитков и табачных изделий	
7.	Нефтехимическая промышленность	размещение объектов капитального строительства, предназначенных для переработки углеводородного сырья, изготовления удобрений, полимеров, химической продукции бытового назначения и подобной продукции, а также другие подобные промышленные предприятия	
8.	Строительная промышленность	размещение объектов капитального строительства, предназначенных для производства: строительных материалов (кирпичей, пиломатериалов, цемента, крепежных материалов), бытового и строительного газового и сантехнического оборудования, лифтов и подъемников, столярной продукции, сборных домов или их	

1	2	3	4
		частей и тому подобной продукции	
9.	Целлюлозно-бумажная промышленность	размещение объектов капитального строительства, предназначенных для целлюлозно-бумажного производства, производства целлюлозы, древесной массы, бумаги, картона и изделий из них, издательской и полиграфической деятельности, тиражирования записанных носителей информации	
10.	Энергетика	размещение объектов гидроэнергетики, тепловых станций и других электростанций, размещение обслуживающих и вспомогательных для электростанций сооружений (золоотвалов, гидротехнических сооружений); размещение объектов электросетевого хозяйства, за исключением объектов энергетики, размещение которых предусмотрено содержанием вида разрешенного использования с кодом 3.1 Классификатора видов разрешенного использования	<p>предельное количество этажей не подлежит установлению.</p> <p>Минимальные отступы от границ земельных участков в целях определения мест допустимого размещения зданий, строений, сооружений, за пределами которых запрещено строительство зданий, строений, сооружений, не подлежат установлению.</p> <p>Размеры земельных участков:</p> <ul style="list-style-type: none"> – понизительные подстанции и переключательные пункты напряжением свыше 35 кВ до 220 кВ – не менее 4500 кв. м; – понизительные подстанции и переключательные пункты напряжением до 35 кВ включительно – не менее 1500 кв. м; – распределительные пункты и трансформаторные подстанции – не менее 50 кв. м. <p>Размеры земельных участков под размещение объектов гидроэнергетики, тепловых станций и других электростанций - не подлежат установлению.</p> <p>Максимальный процент застройки в границах земельного участка, включая здания, строения, сооружения, в том числе обеспечивающие функционирование объекта – 90%</p>
11.	Деловое управление	размещение объектов капитального строительства с целью: размещения объектов управленческой деятельности, не	<p>предельное максимальное количество этажей – 4 надземных этажа.</p> <p>Минимальные отступы от границ земельных участков в целях определения мест допустимого размещения зданий, строений, сооружений, за пределами которых запрещено строительство зданий,</p>

1	2	3	4
		<p>связанной с государственным или муниципальным управлением и оказанием услуг, а также с целью обеспечения совершения сделок, не требующих передачи товара в момент их совершения между организациями, в том числе биржевая деятельность (за исключением банковской и страховой деятельности)</p>	<p>строений, сооружений – 3 м. В условиях реконструкции существующей застройки отступы от границ земельного участка формируются в соответствии со сложившейся линией застройки или по красной линии. Размеры земельных участков – не менее 200 кв. м. Максимальный процент застройки в границах земельного участка, включая здания, строения, сооружения, в том числе обеспечивающие функционирование объекта – 75%. Минимальный процент озеленения – 15%. Минимальное количество мест для стоянки автомобилей – 15 машино-мест на 100 работающих. В случае отклонения от предельно допустимых параметров в части обеспечения местами парковки автомобилей, необходимо обоснование наличия мест хранения автомобилей, доступных для неограниченного круга лиц, в пределах пешеходной территориальной доступности – 500 м</p>
12.	Склад	<p>размещение сооружений, имеющих назначение по временному хранению, распределению и перевалке грузов (за исключением хранения стратегических запасов), не являющихся частями производственных комплексов, на которых был создан груз: промышленные базы, склады, погрузочные терминалы и доки, нефтехранилища и нефтеналивные станции, газовые хранилища и обслуживающие их газоконденсатные и газоперекачивающие станции, элеваторы и продовольственные склады, за исключением</p>	<p>предельное максимальное количество этажей – 2 надземных этажа. Минимальные отступы от границ земельных участков в целях определения мест допустимого размещения зданий, строений, сооружений, за пределами которых запрещено строительство зданий, строений, сооружений – 1 м. В условиях реконструкции существующей застройки отступы от границ земельного участка формируются в соответствии со сложившейся линией застройки или по красной линии. Размеры земельных участков – не менее 500 кв. м. Максимальный процент застройки в границах земельного участка, включая здания, строения, сооружения, в том числе обеспечивающие функционирование объекта – 65%. Минимальный процент озеленения – 15%. Минимальное количество мест для стоянки автомобилей – 1 машино-место на 6 работающих в смену, но не менее 1 машино-мест на 1500 кв. м полезной площади (закрытой или открытой). В случае отклонения от предельно допустимых параметров в части обеспечения местами парковки автомобилей, необходимо обоснование</p>

1	2	3	4
		железнодорожных перевалочных складов	наличия мест хранения автомобилей, доступных для неограниченного круга лиц, в пределах пешеходной территориальной доступности – 500 м
13.	Складские площадки	временное хранение, распределение и перевалка грузов (за исключением хранения стратегических запасов) на открытом воздухе	предельные (минимальные и (или) максимальные) размеры земельных участков, предельные параметры разрешенного строительства, реконструкции объектов капитального строительства не подлежат установлению
14.	Научно-производственная деятельность	размещение технологических, промышленных, агропромышленных парков, бизнес-инкубаторов	<p>предельное максимальное количество этажей – 4 надземных этажа.</p> <p>Минимальные отступы от границ земельных участков в целях определения мест допустимого размещения зданий, строений, сооружений, за пределами которых запрещено строительство зданий, строений, сооружений, не подлежат установлению.</p> <p>Размеры земельных участков не подлежат установлению.</p> <p>Максимальный процент застройки в границах земельного участка, включая здания, строения, сооружения, в том числе обеспечивающие функционирование объекта – 75%.</p> <p>Минимальный процент озеленения – 15%.</p> <p>Минимальное количество мест для стоянки автомобилей – 35 машино-мест на 100 сотрудников</p>
15.	Служебные гаражи	размещение постоянных или временных гаражей, стоянок для хранения служебного автотранспорта, используемого в целях осуществления видов деятельности, предусмотренных видами разрешенного использования с кодами 3.0, 4.0 Классификатора видов разрешенного использования земельных участков, а также для стоянки и хранения транспортных средств общего пользования, в том числе в депо	<p>предельное максимальное количество этажей – 2 надземных этажа.</p> <p>Минимальные отступы от границ земельных участков в целях определения мест допустимого размещения зданий, строений, сооружений, за пределами которых запрещено строительство зданий, строений, сооружений:</p> <ul style="list-style-type: none"> – для постоянных или временных гаражей с несколькими стояночными местами, стоянок (парковок), гаражей – 1,5 м; – для многоярусных объектов – 3 м. <p>В условиях реконструкции существующей застройки отступы от границ земельного участка формируются в соответствии со сложившейся линией застройки или по красной линии.</p> <p>Размеры земельных участков:</p> <ul style="list-style-type: none"> – не менее 40 кв. м на 1 машино-место для наземных гаражей;

1	2	3	4
16.	Объекты дорожного сервиса	размещение зданий и сооружений дорожного сервиса. Содержание данного вида разрешенного использования включает в себя содержание видов разрешенного использования с кодами 4.9.1.1 - 4.9.1.4 Классификатора видов разрешенного использования	– не менее 25 кв. м на 1 машино-место для открытых наземных стоянок. Максимальный процент застройки в границах земельного участка, включая здания, строения, сооружения, в том числе, обеспечивающие функционирование объекта – 75%
17.	Заправка транспортных средств	размещение автозаправочных станций; размещение магазинов сопутствующей торговли, зданий для организации общественного питания в качестве объектов дорожного сервиса	
18.	Обеспечение дорожного отдыха	размещение зданий для предоставления гостиничных услуг в качестве дорожного сервиса (мотелей), а также размещение магазинов сопутствующей торговли, зданий для организации общественного питания в качестве объектов дорожного сервиса	
19.	Автомобильные мойки	размещение автомобильных моек, а также размещение магазинов сопутствующей торговли	
20.	Ремонт автомобилей	размещение мастерских, предназначенных для ремонта и обслуживания автомобилей, и прочих объектов дорожного сервиса, а также размещение магазинов сопутствующей торговли	

1	2	3	4
21.	Обеспечение внутреннего правопорядка	размещение объектов капитального строительства, необходимых для подготовки и поддержания в готовности органов внутренних дел, Росгвардии и спасательных служб, в которых существует военизированная служба; размещение объектов гражданской обороны, за исключением объектов гражданской обороны, являющихся частями производственных зданий	<p>предельное максимальное количество этажей – 4 надземных этажа.</p> <p>Минимальные отступы от границ земельных участков в целях определения мест допустимого размещения зданий, строений, сооружений, за пределами которых запрещено строительство зданий, строений, сооружений – 3 м.</p> <p>В условиях реконструкции существующей застройки отступы от границ земельного участка формируются в соответствии со сложившейся линией застройки или по красной линии.</p> <p>Размеры земельных участков – не менее 100 кв. м.</p> <p>Максимальный процент застройки в границах земельного участка, включая здания, строения, сооружения, в том числе обеспечивающие функционирование объекта – 60%.</p> <p>Минимальный процент озеленения – 20%</p>
22.	Коммунальное обслуживание	размещение зданий и сооружений в целях обеспечения физических и юридических лиц коммунальными услугами. Содержание данного вида разрешенного использования включает в себя содержание видов разрешенного использования с кодами 3.1.1 - 3.1.2 Классификатора видов разрешенного использования земельных участков	<p>предельное максимальное количество этажей – 2 надземных этажа.</p> <p>Минимальные отступы от границ земельных участков в целях определения мест допустимого размещения зданий, строений, сооружений, за пределами которых запрещено строительство зданий, строений, сооружений – 0,5 м.</p> <p>В условиях реконструкции существующей застройки отступы от границ земельного участка формируются в соответствии со сложившейся линией застройки или по красной линии.</p> <p>Размеры земельных участков для объектов, предназначенных для приема физических и юридических лиц в связи с предоставлением им коммунальных услуг:</p>
23.	Предоставление коммунальных услуг	размещение зданий и сооружений, обеспечивающих поставку воды, тепла, электричества, газа, отвод канализационных стоков, очистку и уборку объектов недвижимости (котельных, водозаборов, очистных сооружений, насосных станций, водопроводов, линий	<p>– минимальный – 300 кв. м;</p> <p>– максимальный – 2000 кв. м.</p> <p>Размеры земельных участков для объектов обеспечения физических и юридических лиц коммунальными услугами не подлежат установлению.</p> <p>Максимальный процент застройки в границах земельного участка, включая здания, строения, сооружения, в том числе обеспечивающие функционирование объекта – 90%.</p>

1	2	3	4
		электропередач, трансформаторных подстанций, газопроводов, линий связи, телефонных станций, канализаций, стоянок, гаражей и мастерских для обслуживания уборочной и аварийной техники, сооружений, необходимых для сбора и плавки снега)	Минимальный процент озеленения не подлежит установлению
24.	Административные здания организаций, обеспечивающих предоставление коммунальных услуг	размещение зданий, предназначенных для приема физических и юридических лиц в связи с предоставлением им коммунальных услуг	
25.	Магазины	размещение объектов капитального строительства, предназначенных для продажи товаров, торговая площадь которых составляет до 5000 кв. м	предельное максимальное количество этажей – 2 надземных этажа. Минимальные отступы от границ земельных участков в целях определения мест допустимого размещения зданий, строений, сооружений, за пределами которых запрещено строительство зданий, строений, сооружений – 3 м.
26.	Бытовое обслуживание	размещение объектов капитального строительства, предназначенных для оказания населению или организациям бытовых услуг (мастерские мелкого ремонта, ателье, бани, парикмахерские, прачечные, химчистки, похоронные бюро)	В условиях реконструкции существующей застройки отступы от границ земельного участка формируются в соответствии со сложившейся линией застройки или по красной линии. Размеры земельных участков – не менее 200 кв. м. Максимальный процент застройки в границах земельного участка, включая здания, строения, сооружения, в том числе обеспечивающие функционирование объекта – 75%. Минимальный процент озеленения – 15%. Минимальное количество мест для стоянки автомобилей: – для объектов бытового обслуживания – 2 машино-места на 5 работающих; – для магазинов с торговой площадью менее 200 кв. м – 3 машино-места на 1 объект; – для магазинов с торговой площадью более 200 кв. м – 7 машино-мест

1	2	3	4
			<p>на 100 кв. м торговой площади.</p> <p>В случае отклонения от предельно допустимых параметров в части обеспечения местами парковки автомобилей, необходимо обоснование наличия мест хранения автомобилей, доступных для неограниченного круга лиц, в пределах пешеходной территориальной доступности – 500 м</p>
27.	Улично-дорожная сеть	<p>размещение объектов улично-дорожной сети: автомобильных дорог, трамвайных путей и пешеходных тротуаров в границах населенных пунктов, пешеходных переходов, бульваров, площадей, проездов, велодорожек и объектов велотранспортной и инженерной инфраструктуры;</p> <p>размещение придорожных стоянок (парковок) транспортных средств в границах городских улиц и дорог, за исключением предусмотренных видами разрешенного использования с кодами 2.7.1, 4.9, 7.2.3 Классификатора видов разрешенного использования земельных участков, а также некапитальных сооружений, предназначенных для охраны транспортных средств</p>	<p>предельные (минимальные и (или) максимальные) размеры земельных участков, предельные параметры разрешенного строительства, реконструкции объектов капитального строительства не подлежат установлению</p>
28.	Благоустройство территории	<p>размещение декоративных, технических, планировочных, конструктивных устройств, элементов озеленения, различных видов оборудования и оформления, малых</p>	

1	2	3	4
		архитектурных форм, некапитальных нестационарных строений и сооружений, информационных щитов и указателей, применяемых как составные части благоустройства территории, общественных туалетов	

3.9.2. Условно разрешенные виды и параметры использования земельных участков и объектов капитального строительства: нет.

3.9.3. Вспомогательные виды и параметры разрешенного использования земельных участков и объектов капитального строительства

№ п/п	Виды разрешенного использования		Параметры разрешенного использования
	наименование вида использования	описание вида использования	
1	2	3	4
1.	Предоставление коммунальных услуг	размещение зданий и сооружений, обеспечивающих поставку воды, тепла, электричества, газа, отвод канализационных стоков, очистку и уборку объектов недвижимости (котельных, водозаборов, очистных сооружений, насосных станций, водопроводов, линий электропередач, трансформаторных подстанций, газопроводов, линий связи, телефонных станций,	предельное максимальное количество этажей – 2 надземных этажа. Минимальные отступы от границ земельных участков в целях определения мест допустимого размещения зданий, строений, сооружений, за пределами которых запрещено строительство зданий, строений, сооружений – 0,5 м. В условиях реконструкции существующей застройки отступы от границ земельного участка формируются в соответствии со сложившейся линией застройки или по красной линии. Размеры земельных участков не подлежат установлению. Максимальный процент застройки в границах земельного участка не подлежит установлению. Минимальный процент озеленения не подлежит установлению

1	2	3	4
		канализаций, стоянок, гаражей и мастерских для обслуживания уборочной и аварийной техники, сооружений, необходимых для сбора и плавки снега)	
2.	Служебные гаражи	размещение постоянных или временных гаражей, стоянок для хранения служебного автотранспорта, используемого в целях осуществления видов деятельности, предусмотренных видами разрешенного использования с кодами 3.0, 4.0 Классификатора видов разрешенного использования земельных участков, а также для стоянки и хранения транспортных средств общего пользования, в том числе в депо	<p>предельное максимальное количество этажей – 2 надземных этажа.</p> <p>Минимальные отступы от границ земельных участков в целях определения мест допустимого размещения зданий, строений, сооружений, за пределами которых запрещено строительство зданий, строений, сооружений:</p> <ul style="list-style-type: none"> – для постоянных или временных гаражей с несколькими стояночными местами, стоянок (парковок), гаражей – 1,5 м; – для многоярусных объектов – 3 м. <p>В условиях реконструкции существующей застройки отступы от границ земельного участка формируются в соответствии со сложившейся линией застройки или по красной линии.</p> <p>Максимальный процент застройки в границах земельного участка не подлежит установлению</p>
3.	Улично-дорожная сеть	<p>размещение объектов улично-дорожной сети: автомобильных дорог, трамвайных путей и пешеходных тротуаров в границах населенных пунктов, пешеходных переходов, бульваров, площадей, проездов, велодорожек и объектов велотранспортной и инженерной инфраструктуры;</p> <p>размещение придорожных стоянок (парковок) транспортных средств в границах городских улиц и дорог, за исключением предусмотренных видами</p>	<p>предельные (минимальные и (или) максимальные) размеры земельных участков, предельные параметры разрешенного строительства, реконструкции объектов капитального строительства не подлежат установлению</p>

1	2	3	4
		разрешенного использования с кодами 2.7.1, 4.9, 7.2.3 Классификатора видов разрешенного использования земельных участков, а также некапитальных сооружений, предназначенных для охраны транспортных средств	
4.	Благоустройство территории	размещение декоративных, технических, планировочных, конструктивных устройств, элементов озеленения, различных видов оборудования и оформления, малых архитектурных форм, некапитальных нестационарных строений и сооружений, информационных щитов и указателей, применяемых как составные части благоустройства территории, общественных туалетов	

3.9.4. Ограничения использования земельных участков и объектов капитального строительства

№ п/п	Наименование зоны с особыми условиями использования территорий	Ограничения использования земельных участков и объектов капитального строительства
1	2	3
1.	Зоны с особыми условиями использования территории (25:24-6.427)	Водный кодекс Российской Федерации

3.10. Зона инженерной инфраструктуры (И 1)

3.10.1. Основные виды и параметры разрешенного использования земельных участков и объектов капитального строительства

№ п/п	Виды разрешенного использования		Параметры разрешенного использования
	наименование вида использования	описание вида использования	
1	2	3	4
1.	Коммунальное обслуживание	размещение зданий и сооружений в целях обеспечения физических и юридических лиц коммунальными услугами. Содержание данного вида разрешенного использования включает в себя содержание видов разрешенного использования с кодами 3.1.1 - 3.1.2 Классификатора видов разрешенного использования земельных участков	<p>предельное максимальное количество этажей – 2 надземных этажа.</p> <p>Минимальные отступы от границ земельных участков в целях определения мест допустимого размещения зданий, строений, сооружений, за пределами которых запрещено строительство зданий, строений, сооружений – 0,5 м.</p> <p>В условиях реконструкции существующей застройки отступы от границ земельного участка формируются в соответствии со сложившейся линией застройки или по красной линии.</p> <p>Размеры земельных участков:</p> <ul style="list-style-type: none"> – понизительные подстанции и переключательные пункты напряжением свыше 35 кВ до 220 кВ – от 4500 кв. м; – понизительные подстанции и переключательные пункты напряжением до 35 кВ включительно – от 1500 кв. м; – распределительные пункты и трансформаторные подстанции – от 50 кв. м; – скважины – от 90 кв. м; – станций очистки воды – от 10000 кв. м; – канализационные очистные сооружения – от 5000 кв. м; – канализационные насосные станции – от 4 кв. м; – антенно-мачтовые сооружения – от 3000 кв. м; – газораспределительные станции – от 100 кв. м; – газонаполнительные станции – от 60000 кв. м; – газонаполнительные пункты – от 6000 кв. м;
2.	Предоставление коммунальных услуг	размещение зданий и сооружений, обеспечивающих поставку воды, тепла, электричества, газа, отвод канализационных стоков, очистку и уборку объектов недвижимости (котельных, водозаборов, очистных сооружений, насосных станций, водопроводов, линий электропередач, трансформаторных подстанций, газопроводов, линий связи, телефонных станций, канализаций, стоянок, гаражей и мастерских для обслуживания уборочной и аварийной техники,	

1	2	3	4
		сооружений, необходимых для сбора и плавки снега)	<ul style="list-style-type: none"> – пункты редуцирования газа – от 4 кв. м; – котельные – от 7000 кв. м;
3.	Административные здания организаций, обеспечивающих предоставление коммунальных услуг	размещение зданий, предназначенных для приема физических и юридических лиц в связи с предоставлением им коммунальных услуг	<ul style="list-style-type: none"> – тепловые перекачивающие насосные станции – от 100 кв. м; – объекты, предназначенные для приема физических и юридических лиц в связи с предоставлением им коммунальных услуг – не менее 300 кв. м. <p>Максимальный процент застройки в границах земельного участка, включая здания, строения, сооружения, в том числе обеспечивающие функционирование объекта – 90%</p>
4.	Энергетика	размещение объектов гидроэнергетики, тепловых станций и других электростанций, размещение обслуживающих и вспомогательных для электростанций сооружений (золоотвалов, гидротехнических сооружений); размещение объектов электросетевого хозяйства, за исключением объектов энергетики, размещение которых предусмотрено содержанием вида разрешенного использования с кодом 3.1 Классификатора видов разрешенного использования	<p>предельное количество этажей не подлежит установлению.</p> <p>Минимальные отступы от границ земельных участков в целях определения мест допустимого размещения зданий, строений, сооружений, за пределами которых запрещено строительство зданий, строений, сооружений, не подлежат установлению.</p> <p>Размеры земельных участков:</p> <ul style="list-style-type: none"> – понизительные подстанции и переключательные пункты напряжением свыше 35 кВ до 220 кВ – не менее 4500 кв. м; – понизительные подстанции и переключательные пункты напряжением до 35 кВ включительно – не менее 1500 кв. м; – распределительные пункты и трансформаторные подстанции – не менее 50 кв. м. <p>Размеры земельных участков под размещение объектов гидроэнергетики, тепловых станций и других электростанций - не подлежат установлению.</p> <p>Максимальный процент застройки в границах земельного участка, включая здания, строения, сооружения, в том числе обеспечивающие функционирование объекта – 90%</p>
5.	Связь	размещение объектов связи, радиовещания, телевидения, включая воздушные радиорелейные, надземные и подземные кабельные линии связи, линии радиофикации, антенные поля, усилительные пункты на	<p>предельное максимальное количество этажей – 1 этаж.</p> <p>Минимальные отступы от границ земельных участков в целях определения мест допустимого размещения зданий, строений, сооружений, за пределами которых запрещено строительство зданий, строений, сооружений, не подлежат установлению.</p> <p>Размеры земельных участков антенно-мачтовых сооружений – не менее 3000 кв. м.</p>

1	2	3	4
		кабельных линиях связи, инфраструктуру спутниковой связи и телерадиовещания, за исключением объектов связи, размещение которых предусмотрено содержанием видов разрешенного использования с кодами 3.1.1, 3.2.3 Классификатора видов разрешенного использования	Максимальный процент застройки в границах земельного участка, включая здания, строения, сооружения, в том числе обеспечивающие функционирование объекта – 90%
6.	Обеспечение деятельности в области гидрометеорологии и смежных с ней областях	размещение объектов капитального строительства, предназначенных для наблюдений за физическими и химическими процессами, происходящими в окружающей среде, определения ее гидрометеорологических, агрометеорологических и гелиогеофизических характеристик, уровня загрязнения атмосферного воздуха, почв, водных объектов, в том числе по гидробиологическим показателям, и околоземного – космического пространства, зданий и сооружений, используемых в области гидрометеорологии и смежных с ней областях (доплеровские метеорологические радиолокаторы, гидрологические посты и другие)	<p>предельное максимальное количество этажей – 4 надземных этажа.</p> <p>Минимальные отступы от границ земельных участков в целях определения мест допустимого размещения зданий, строений, сооружений, за пределами которых запрещено строительство зданий, строений, сооружений, не подлежат установлению.</p> <p>Размеры земельных участков не подлежат установлению.</p> <p>Максимальный процент застройки в границах земельного участка не подлежит установлению.</p> <p>Минимальный процент озеленения не подлежит установлению</p>
7.	Обеспечение внутреннего правопорядка	размещение объектов капитального строительства, необходимых для подготовки и поддержания в готовности органов внутренних	<p>предельное максимальное количество этажей – 4 надземных этажа.</p> <p>Минимальные отступы от границ земельных участков в целях определения мест допустимого размещения зданий, строений, сооружений, за пределами которых запрещено строительство зданий,</p>

1	2	3	4
		дел, Росгвардии и спасательных служб, в которых существует военизированная служба; размещение объектов гражданской обороны, за исключением объектов гражданской обороны, являющихся частями производственных зданий	строений, сооружений – 3 м. В условиях реконструкции существующей застройки отступы от границ земельного участка формируются в соответствии со сложившейся линией застройки или по красной линии. Размеры земельных участков – не менее 100 кв. м. Максимальный процент застройки в границах земельного участка, включая здания, строения, сооружения, в том числе обеспечивающие функционирование объекта – 60%. Минимальный процент озеленения – 20%
8.	Улично-дорожная сеть	размещение объектов улично-дорожной сети: автомобильных дорог, трамвайных путей и пешеходных тротуаров в границах населенных пунктов, пешеходных переходов, бульваров, площадей, проездов, велодорожек и объектов велотранспортной и инженерной инфраструктуры; размещение придорожных стоянок (парковок) транспортных средств в границах городских улиц и дорог, за исключением предусмотренных видами разрешенного использования с кодами 2.7.1, 4.9, 7.2.3 Классификатора видов разрешенного использования земельных участков, а также некапитальных сооружений, предназначенных для охраны транспортных средств	предельные (минимальные и (или) максимальные) размеры земельных участков, предельные параметры разрешенного строительства, реконструкции объектов капитального строительства не подлежат установлению
9.	Благоустройство территории	размещение декоративных, технических, планировочных, конструктивных устройств,	

1	2	3	4
		элементов озеленения, различных видов оборудования и оформления, малых архитектурных форм, некапитальных нестационарных строений и сооружений, информационных щитов и указателей, применяемых как составные части благоустройства территории, общественных туалетов	

3.10.2. Условно разрешенные виды и параметры использования земельных участков и объектов капитального строительства: нет.

3.10.3. Вспомогательные виды и параметры разрешенного использования земельных участков и объектов капитального строительства

№ п/п	Виды разрешенного использования		Параметры разрешенного использования
	наименование вида использования	описание вида использования	
1	2	3	4
1.	Улично-дорожная сеть	размещение объектов улично-дорожной сети: автомобильных дорог, трамвайных путей и пешеходных тротуаров в границах населенных пунктов, пешеходных переходов, бульваров, площадей, проездов, велодорожек и объектов велотранспортной и инженерной инфраструктуры; размещение придорожных стоянок	предельные (минимальные и (или) максимальные) размеры земельных участков, предельные параметры разрешенного строительства, реконструкции объектов капитального строительства не подлежат установлению

1	2	3	4
		(парковок) транспортных средств в границах городских улиц и дорог, за исключением предусмотренных видами разрешенного использования с кодами 2.7.1, 4.9, 7.2.3 Классификатора видов разрешенного использования земельных участков, а также некапитальных сооружений, предназначенных для охраны транспортных средств	
2.	Благоустройство территории	размещение декоративных, технических, планировочных, конструктивных устройств, элементов озеленения, различных видов оборудования и оформления, малых архитектурных форм, некапитальных нестационарных строений и сооружений, информационных щитов и указателей, применяемых как составные части благоустройства территории, общественных туалетов	

3.10.4. Ограничения использования земельных участков и объектов капитального строительства

№ п/п	Наименование зоны с особыми условиями использования территорий	Ограничения использования земельных участков и объектов капитального строительства
1	2	3
1.	Запретная зона военного объекта - Партизанское лесничество Министерства обороны Российской Федерации	постановление Правительства Российской Федерации от 05.05.2014 № 405 «Об установлении запретных и иных зон с особыми условиями использования земель для обеспечения функционирования военных объектов вооруженных сил Российской Федерации»

1	2	3
	Федерации (25.00.2.76)	Федерации, других войск, воинских формирований и органов, выполняющих задачи в области обороны страны»
2.	Охранная зона линии ВЛ-0,4 кВ и КТП 10/0,4 кВ «с. Новороссия» (25.24.2.24)	Правила установления охранных зон объектов электросетевого хозяйства и особых условий использования земельных участков, расположенных в границах таких зон, утвержденные постановлением Правительства Российской Федерации от 24.02.2009 № 160
3.	Иная зона с особыми условиями использования территории (25:00-6.4)	постановление Правительства Российской Федерации от 05.05.2014 № 405 «Об установлении запретных и иных зон с особыми условиями использования земель для обеспечения функционирования военных объектов вооруженных сил Российской Федерации, других войск, воинских формирований и органов, выполняющих задачи в области обороны страны»
4.	Охранная зона инженерных коммуникаций (25:24-6.76)	Правила установления охранных зон объектов электросетевого хозяйства и особых условий использования земельных участков, расположенных в границах таких зон, утвержденные постановлением Правительства Российской Федерации от 24.02.2009 № 160
5.	Зоны с особыми условиями использования территории (25:24-6.356)	Водный кодекс Российской Федерации
6.	Зоны с особыми условиями использования территории (25:24-6.358)	Водный кодекс Российской Федерации
7.	Охранная зона ВЛ-35 кВ «Шкотово – Новороссия» (25.24.2.10)	Правила установления охранных зон объектов электросетевого хозяйства и особых условий использования земельных участков, расположенных в границах таких зон, утвержденные постановлением Правительства Российской Федерации от 24.02.2009 № 160
8.	Охранная зона линии электропередачи сооружения «Сеть цифрового наземного телевизионного вещания Приморского края (III этап) - с. Стеклануха» (25.24.2.122)	Правила установления охранных зон объектов электросетевого хозяйства и особых условий использования земельных участков, расположенных в границах таких зон, утвержденные постановлением Правительства Российской Федерации от 24.02.2009 № 160
9.	Охранная зона ПС 35/6 Насосная-2 (25.24.2.111)	Правила установления охранных зон объектов электросетевого хозяйства и особых условий использования земельных участков, расположенных в границах таких зон, утвержденные постановлением Правительства Российской Федерации от 24.02.2009 № 160
10.	Охранная зона инженерных коммуникаций (25:24-6.21)	Правила установления охранных зон объектов электросетевого хозяйства и особых условий использования земельных участков, расположенных в границах таких зон, утвержденные постановлением Правительства Российской Федерации от 24.02.2009 № 160
11.	Охранная зона инженерных коммуникаций (25:24-6.112)	Правила установления охранных зон объектов электросетевого хозяйства и особых условий использования земельных участков, расположенных в границах таких зон, утвержденные

1	2	3
		постановлением Правительства Российской Федерации от 24.02.2009 № 160
12.	Охранная зона инженерных коммуникаций (25:24-6.139)	Правила установления охранных зон объектов электросетевого хозяйства и особых условий использования земельных участков, расположенных в границах таких зон, утвержденные постановлением Правительства Российской Федерации от 24.02.2009 № 160
13.	Охранная зона линии ВЛ-110 кВ «Штыково-Анисимовка» (25.00.2.50)	Правила установления охранных зон объектов электросетевого хозяйства и особых условий использования земельных участков, расположенных в границах таких зон, утвержденные постановлением Правительства Российской Федерации от 24.02.2009 № 160
14.	По установлению границ охранной зоны волоконно-оптической линии связи ОАО «Мегафон» «Приморский край, г. Артем - г. Партизанск - п. Врангель - п. Козьмино» (25.24.2.15)	Правила охраны линий и сооружений связи Российской Федерации, утвержденные постановлением Правительства Российской Федерации от 09.06.1995 № 578
15.	По установлению границ охранной зоны волоконно-оптической линии связи ОАО «Мегафон» «Приморский край, г. Артем - г. Партизанск - п. Врангель - п. Козьмино» (25.24.2.14)	Правила охраны линий и сооружений связи Российской Федерации, утвержденные постановлением Правительства Российской Федерации от 09.06.1995 № 578
16.	Охранная зона линий и сооружений связи и линий и сооружений радиодиффузии (25:24-6.57)	Правила охраны линий и сооружений связи Российской Федерации, утвержденные постановлением Правительства Российской Федерации от 09.06.1995 № 578
17.	Охранная зона линий и сооружений связи и линий и сооружений радиодиффузии (25:24-6.77)	Правила охраны линий и сооружений связи Российской Федерации, утвержденные постановлением Правительства Российской Федерации от 09.06.1995 № 578
18.	Охранная зона инженерных коммуникаций (25:00-6.149)	Правила установления охранных зон объектов электросетевого хозяйства и особых условий использования земельных участков, расположенных в границах таких зон, утвержденные постановлением Правительства Российской Федерации от 24.02.2009 № 160
19.	Охранная зона ПС 35/6 Новороссия (25.24.2.110)	Правила установления охранных зон объектов электросетевого хозяйства и особых условий использования земельных участков, расположенных в границах таких зон, утвержденные постановлением Правительства Российской Федерации от 24.02.2009 № 160
20.	Охранная зона ВЛ-35кВ «Смоляниново-Тяговая – Новороссия» (25.24.2.136)	Правила установления охранных зон объектов электросетевого хозяйства и особых условий использования земельных участков, расположенных в границах таких зон, утвержденные постановлением Правительства Российской Федерации от 24.02.2009 № 160
21.	Охранная зона инженерных	Правила установления охранных зон объектов электросетевого хозяйства и особых условий

1	2	3
	коммуникаций (25:24-6.150)	использования земельных участков, расположенных в границах таких зон, утвержденные постановлением Правительства Российской Федерации от 24.02.2009 № 160
22.	Охранная зона инженерных коммуникаций (25:24-6.114)	Правила установления охранных зон объектов электросетевого хозяйства и особых условий использования земельных участков, расположенных в границах таких зон, утвержденные постановлением Правительства Российской Федерации от 24.02.2009 № 160
23.	Охранная зона инженерных коммуникаций (25:24-6.382)	Правила установления охранных зон объектов электросетевого хозяйства и особых условий использования земельных участков, расположенных в границах таких зон, утвержденные постановлением Правительства Российской Федерации от 24.02.2009 № 160
24.	Охранная зона инженерных коммуникаций (25:24-6.388)	Правила установления охранных зон объектов электросетевого хозяйства и особых условий использования земельных участков, расположенных в границах таких зон, утвержденные постановлением Правительства Российской Федерации от 24.02.2009 № 160
25.	Охранная зона инженерных коммуникаций (25:24-6.403)	Правила установления охранных зон объектов электросетевого хозяйства и особых условий использования земельных участков, расположенных в границах таких зон, утвержденные постановлением Правительства Российской Федерации от 24.02.2009 № 160
26.	Охранная зона инженерных коммуникаций (25:24-6.395)	Правила установления охранных зон объектов электросетевого хозяйства и особых условий использования земельных участков, расположенных в границах таких зон, утвержденные постановлением Правительства Российской Федерации от 24.02.2009 № 160
27.	Зоны с особыми условиями использования территории (25:24-6.427)	Водный кодекс Российской Федерации
28.	Зоны с особыми условиями использования территории (25:24-6.430)	Водный кодекс Российской Федерации
29.	Зоны с особыми условиями использования территории (25:24-6.433)	Водный кодекс Российской Федерации
30.	Охранная зона инженерных коммуникаций (25:24-6.389)	Правила установления охранных зон объектов электросетевого хозяйства и особых условий использования земельных участков, расположенных в границах таких зон, утвержденные постановлением Правительства Российской Федерации от 24.02.2009 № 160
31.	Охранная зона инженерных коммуникаций (25:24-6.382)	Правила установления охранных зон объектов электросетевого хозяйства и особых условий использования земельных участков, расположенных в границах таких зон, утвержденные постановлением Правительства Российской Федерации от 24.02.2009 № 160

3.11. Зона объектов воздушного транспорта (Т 2)

3.11.1. Основные виды и параметры разрешенного использования земельных участков и объектов капитального строительства

№ п/п	Виды разрешенного использования		Параметры разрешенного использования
	наименование вида использования	описание вида использования	
1	2	3	4
1.	Воздушный транспорт	размещение аэродромов, вертолетных площадок (вертодромов), обустройство мест для приводнения и причаливания гидросамолетов, размещение радиотехнического обеспечения полетов и прочих объектов, необходимых для взлета и приземления (приводнения) воздушных судов, размещение аэропортов (аэровокзалов) и иных объектов, необходимых для посадки и высадки пассажиров и их сопутствующего обслуживания и обеспечения их безопасности, а также размещение объектов, необходимых для погрузки, разгрузки и хранения грузов, перемещаемых воздушным путем; размещение объектов, предназначенных для технического обслуживания и ремонта воздушных судов	использование земельных участков осуществлять в соответствии с воздушным законодательством Российской Федерации, Размеры земельных участков определяются в соответствии с СН 457-74. Строительные нормы. Нормы отвода земель для аэропортов

1	2	3	4
2.	Обеспечение внутреннего правопорядка	размещение объектов капитального строительства, необходимых для подготовки и поддержания в готовности органов внутренних дел, Росгвардии и спасательных служб, в которых существует военизированная служба; размещение объектов гражданской обороны, за исключением объектов гражданской обороны, являющихся частями производственных зданий	

3.11.2. Условно разрешенные виды и параметры использования земельных участков и объектов капитального строительства: нет.

3.11.3. Вспомогательные виды и параметры разрешенного использования земельных участков и объектов капитального строительства: нет.

3.11.4. Ограничения использования земельных участков и объектов капитального строительства

№ п/п	Наименование зоны с особыми условиями использования территорий	Ограничения использования земельных участков и объектов капитального строительства
1	2	3
1.	Запретная зона военного объекта - Партизанское лесничество Министерства обороны Российской Федерации (25.00.2.76)	постановление Правительства Российской Федерации от 05.05.2014 № 405 «Об установлении запретных и иных зон с особыми условиями использования земель для обеспечения функционирования военных объектов вооруженных сил Российской Федерации, других войск, воинских формирований и органов, выполняющих задачи в области обороны страны»
2.	Иная зона с особыми условиями использования территории (25:00-6.4)	постановление Правительства Российской Федерации от 05.05.2014 № 405 «Об установлении запретных и иных зон с особыми условиями использования земель для обеспечения функционирования военных объектов вооруженных сил

1	2	3
		Российской Федерации, других войск, воинских формирований и органов, выполняющих задачи в области обороны страны»
3.	Зоны с особыми условиями использования территории (25:24-6.357)	Водный кодекс Российской Федерации
4.	Зоны с особыми условиями использования территории (25:24-6.360)	Водный кодекс Российской Федерации
5.	Охранная зона линии ВЛ-0,4 кВ и КТП 10/0,4 кВ «с. Новороссия» (25.24.2.24)	Правила установления охранных зон объектов электросетевого хозяйства и особых условий использования земельных участков, расположенных в границах таких зон, утвержденные постановлением Правительства Российской Федерации от 24.02.2009 № 160
6.	Охранная зона инженерных коммуникаций (25:24-6.76)	Правила установления охранных зон объектов электросетевого хозяйства и особых условий использования земельных участков, расположенных в границах таких зон, утвержденные постановлением Правительства Российской Федерации от 24.02.2009 № 160

3.12. Зона объектов автомобильного транспорта (Т 3)

Действие градостроительного регламента не распространяется на земельные участки, предназначенные для размещения линейных объектов и (или) занятые линейными объектами.

3.12.1. Основные виды и параметры разрешенного использования земельных участков и объектов капитального строительства

№ п/п	Виды разрешенного использования		Параметры разрешенного использования
	наименование вида использования	описание вида использования	
1	2	3	4
1.	Служебные гаражи	размещение постоянных или временных гаражей, стоянок для хранения служебного автотранспорта, используемого в целях осуществления видов	предельное максимальное количество этажей – 2 надземных этажа. Минимальные отступы от границ земельных участков в целях определения мест допустимого размещения зданий, строений, сооружений, за пределами которых запрещено строительство зданий, строений, сооружений:

1	2	3	4
		<p>деятельности, предусмотренных видами разрешенного использования с кодами 3.0, 4.0 Классификатора видов разрешенного использования земельных участков, а также для стоянки и хранения транспортных средств общего пользования, в том числе в депо</p>	<ul style="list-style-type: none"> – для постоянных или временных гаражей с несколькими стояночными местами, стоянок (парковок), гаражей – 1,5 м; – для многоярусных объектов – 3 м. <p>В условиях реконструкции существующей застройки отступы от границ земельного участка формируются в соответствии со сложившейся линией застройки или по красной линии.</p> <p>Размеры земельных участков:</p> <ul style="list-style-type: none"> – не менее 40 кв. м на 1 машино-место для наземных гаражей; – не менее 25 кв. м на 1 машино-место для открытых наземных стоянок. <p>Максимальный процент застройки в границах земельного участка, включая здания, строения, сооружения, в том числе, обеспечивающие функционирование объекта – 75%</p>
2.	Хранение автотранспорта	<p>размещение отдельно стоящих и пристроенных гаражей, в том числе подземных, предназначенных для хранения автотранспорта, в том числе с разделением на машино-места, за исключением гаражей, размещение которых предусмотрено содержанием видов разрешенного использования с кодами 2.7.2, 4.9 Классификатора видов разрешенного использования земельных участков</p>	<p>предельное максимальное количество этажей – 2 надземных этажа.</p> <p>Минимальные отступы от границ земельных участков в целях определения мест допустимого размещения зданий, строений, сооружений, за пределами которых запрещено строительство зданий, строений, сооружений:</p> <ul style="list-style-type: none"> – 3 м – для многоярусных объектов; – 1,5 м – для отдельно стоящих гаражей; – 0 м в случае размещения на смежном участке пристроенного здания. <p>В условиях реконструкции существующей застройки отступы от границ земельного участка формируются в соответствии со сложившейся линией застройки или по красной линии.</p> <p>Размеры земельных участков:</p>
3.	Размещение гаражей для собственных нужд	<p>размещение для собственных нужд отдельно стоящих гаражей и (или) гаражей, блокированных общими стенами с другими гаражами в одном ряду, имеющих общие с ними крышу, фундамент и коммуникации</p>	<ul style="list-style-type: none"> – не менее 30 кв. м на 1 машино-место для гаражей; – не менее 25 кв. м на 1 машино-место для открытых наземных стоянок; – не менее 20 кв. м. на 1 гаражный бокс, расположенный на отдельном земельном участке. <p>Максимальный процент застройки в границах земельного участка, включая здания, строения, сооружения, в том числе обеспечивающие функционирование объекта – 75%</p>
4.	Автомобильный транспорт	<p>размещение зданий и сооружений автомобильного транспорта.</p>	<p>предельное максимальное количество этажей – 2 надземных этажа.</p> <p>Минимальные отступы от границ земельных участков в целях</p>

1	2	3	4
		Содержание данного вида разрешенного использования включает в себя содержание видов разрешенного использования с кодами 7.2.1 - 7.2.3 Классификатора видов разрешенного использования земельных участков	определения мест допустимого размещения зданий, строений, сооружений, за пределами которых запрещено строительство зданий, строений, сооружений, не подлежат установлению. Размеры земельных участков не подлежат установлению. Максимальный процент застройки в границах земельного участка не подлежит установлению
5.	Размещение автомобильных дорог	размещение автомобильных дорог за пределами населенных пунктов и технически связанных с ними сооружений, придорожных стоянок (парковок) транспортных средств в границах городских улиц и дорог, за исключением предусмотренных видами разрешенного использования с кодами 2.7.1, 4.9, 7.2.3 Классификатора видов разрешенного использования земельных участков, а также некапитальных сооружений, предназначенных для охраны транспортных средств; размещение объектов, предназначенных для размещения постов органов внутренних дел, ответственных за безопасность дорожного движения	
6.	Обслуживание перевозок пассажиров	размещение зданий и сооружений, предназначенных для обслуживания пассажиров, за исключением объектов капитального строительства, размещение которых	

1	2	3	4
		предусмотрено содержанием вида разрешенного использования с кодом 7.6 Классификатора видов разрешенного использования земельных участков	
7.	Стоянки транспорта общего пользования	размещение стоянок транспортных средств, осуществляющих перевозки людей по установленному маршруту	
8.	Объекты дорожного сервиса	размещение зданий и сооружений дорожного сервиса. Содержание данного вида разрешенного использования включает в себя содержание видов разрешенного использования с кодами 4.9.1.1 - 4.9.1.4 Классификатора видов разрешенного использования	<p>предельное максимальное количество этажей – 2 надземных этажа.</p> <p>Минимальные отступы от границ земельных участков в целях определения мест допустимого размещения зданий, строений, сооружений, за пределами которых запрещено строительство зданий, строений, сооружений – 1 м.</p> <p>В условиях реконструкции существующей застройки отступы от границ земельного участка формируются в соответствии со сложившейся линией застройки или по красной линии.</p>
9.	Заправка транспортных средств	размещение автозаправочных станций; размещение магазинов сопутствующей торговли, зданий для организации общественного питания в качестве объектов дорожного сервиса	<p>Размеры земельных участков не подлежат установлению.</p> <p>Максимальный процент застройки в границах земельного участка не подлежит установлению</p>
10.	Обеспечение дорожного отдыха	размещение зданий для предоставления гостиничных услуг в качестве дорожного сервиса (мотелей), а также размещение магазинов сопутствующей торговли, зданий для организации общественного питания в качестве объектов дорожного сервиса	
11.	Автомобильные мойки	размещение автомобильных моек, а также размещение магазинов	

1	2	3	4
12.	Ремонт автомобилей	сопутствующей торговли размещение мастерских, предназначенных для ремонта и обслуживания автомобилей, и прочих объектов дорожного сервиса, а также размещение магазинов сопутствующей торговли	
13.	Обеспечение внутреннего правопорядка	размещение объектов капитального строительства, необходимых для подготовки и поддержания в готовности органов внутренних дел, Росгвардии и спасательных служб, в которых существует военизированная служба; размещение объектов гражданской обороны, за исключением объектов гражданской обороны, являющихся частями производственных зданий	предельное максимальное количество этажей – 4 надземных этажа. Минимальные отступы от границ земельных участков в целях определения мест допустимого размещения зданий, строений, сооружений, за пределами которых запрещено строительство зданий, строений, сооружений – 3 м. В условиях реконструкции существующей застройки отступы от границ земельного участка формируются в соответствии со сложившейся линией застройки или по красной линии. Размеры земельных участков – не менее 100 кв. м. Максимальный процент застройки в границах земельного участка, включая здания, строения, сооружения, в том числе обеспечивающие функционирование объекта – 60%. Минимальный процент озеленения – 20%
14.	Коммунальное обслуживание	размещение зданий и сооружений в целях обеспечения физических и юридических лиц коммунальными услугами. Содержание данного вида разрешенного использования включает в себя содержание видов разрешенного использования с кодами 3.1.1 - 3.1.2 Классификатора видов разрешенного использования земельных участков	предельное максимальное количество этажей – 2 надземных этажа. Минимальные отступы от границ земельных участков в целях определения мест допустимого размещения зданий, строений, сооружений, за пределами которых запрещено строительство зданий, строений, сооружений – 0,5 м. В условиях реконструкции существующей застройки отступы от границ земельного участка формируются в соответствии со сложившейся линией застройки или по красной линии. Размеры земельных участков для объектов, предназначенных для приема физических и юридических лиц в связи с предоставлением им коммунальных услуг:
15.	Предоставление коммунальных услуг	размещение зданий и сооружений, обеспечивающих поставку воды, тепла, электричества, газа, отвод	– минимальный – 300 кв. м;

1	2	3	4
		<p>канализационных стоков, очистку и уборку объектов недвижимости (котельных, водозаборов, очистных сооружений, насосных станций, водопроводов, линий электропередач, трансформаторных подстанций, газопроводов, линий связи, телефонных станций, канализаций, стоянок, гаражей и мастерских для обслуживания уборочной и аварийной техники, сооружений, необходимых для сбора и плавки снега)</p>	<p>– максимальный – 2000 кв. м. Размеры земельных участков для объектов обеспечения физических и юридических лиц коммунальными услугами не подлежат установлению. Максимальный процент застройки в границах земельного участка, включая здания, строения, сооружения, в том числе обеспечивающие функционирование объекта – 90%</p>
16.	<p>Административные здания организаций, обеспечивающих предоставление коммунальных услуг</p>	<p>размещение зданий, предназначенных для приема физических и юридических лиц в связи с предоставлением им коммунальных услуг</p>	
17.	<p>Улично-дорожная сеть</p>	<p>размещение объектов улично-дорожной сети: автомобильных дорог, трамвайных путей и пешеходных тротуаров в границах населенных пунктов, пешеходных переходов, бульваров, площадей, проездов, велодорожек и объектов велотранспортной и инженерной инфраструктуры; размещение придорожных стоянок (парковок) транспортных средств в границах городских улиц и дорог, за исключением предусмотренных видами разрешенного использования с кодами 2.7.1, 4.9,</p>	<p>предельные (минимальные и (или) максимальные) размеры земельных участков, предельные параметры разрешенного строительства, реконструкции объектов капитального строительства не подлежат установлению</p>

1	2	3	4
		7.2.3 Классификатора видов разрешенного использования земельных участков, а также некапитальных сооружений, предназначенных для охраны транспортных средств	
18.	Благоустройство территории	размещение декоративных, технических, планировочных, конструктивных устройств, элементов озеленения, различных видов оборудования и оформления, малых архитектурных форм, некапитальных нестационарных строений и сооружений, информационных щитов и указателей, применяемых как составные части благоустройства территории, общественных туалетов	

3.12.2. Условно разрешенные виды и параметры использования земельных участков и объектов капитального строительства: нет.

3.12.3. Вспомогательные виды и параметры разрешенного использования земельных участков и объектов капитального строительства

№ п/п	Виды разрешенного использования		Параметры разрешенного использования
	наименование вида использования	описание вида использования	
1	2	3	4
1.	Предоставление коммунальных услуг	размещение зданий и сооружений, обеспечивающих поставку воды, тепла, электричества, газа, отвод	предельное максимальное количество этажей – 2 надземных этажа. Минимальные отступы от границ земельных участков в целях определения мест допустимого размещения зданий, строений,

1	2	3	4
		<p>канализационных стоков, очистку и уборку объектов недвижимости (котельных, водозаборов, очистных сооружений, насосных станций, водопроводов, линий электропередач, трансформаторных подстанций, газопроводов, линий связи, телефонных станций, канализаций, стоянок, гаражей и мастерских для обслуживания уборочной и аварийной техники, сооружений, необходимых для сбора и плавки снега)</p>	<p>сооружений, за пределами которых запрещено строительство зданий, строений, сооружений – 0,5 м. В условиях реконструкции существующей застройки отступы от границ земельного участка формируются в соответствии со сложившейся линией застройки или по красной линии. Размеры земельных участков не подлежат установлению. Максимальный процент застройки в границах земельного участка не подлежит установлению. Минимальный процент озеленения не подлежит установлению</p>
2.	Улично-дорожная сеть	<p>размещение объектов улично-дорожной сети: автомобильных дорог, трамвайных путей и пешеходных тротуаров в границах населенных пунктов, пешеходных переходов, бульваров, площадей, проездов, велодорожек и объектов велотранспортной и инженерной инфраструктуры; размещение придорожных стоянок (парковок) транспортных средств в границах городских улиц и дорог, за исключением предусмотренных видами разрешенного использования с кодами 2.7.1, 4.9, 7.2.3 Классификатора видов разрешенного использования земельных участков, а также</p>	<p>предельные (минимальные и (или) максимальные) размеры земельных участков, предельные параметры разрешенного строительства, реконструкции объектов капитального строительства не подлежат установлению</p>

1	2	3	4
		некапитальных сооружений, предназначенных для охраны транспортных средств	
3.	Благоустройство территории	размещение декоративных, технических, планировочных, конструктивных устройств, элементов озеленения, различных видов оборудования и оформления, малых архитектурных форм, некапитальных нестационарных строений и сооружений, информационных щитов и указателей, применяемых как составные части благоустройства территории, общественных туалетов	

3.12.4. Ограничения использования земельных участков и объектов капитального строительства

№ п/п	Наименование зоны с особыми условиями использования территорий	Ограничения использования земельных участков и объектов капитального строительства
1	2	3
1.	Охранная зона инженерных коммуникаций (25:33-6.119)	Правила охраны линий и сооружений связи Российской Федерации, утвержденные постановлением Правительства Российской Федерации от 09.06.1995 № 578
2.	Охранная зона инженерных коммуникаций (25:24-6.43)	Правила охраны линий и сооружений связи Российской Федерации, утвержденные постановлением Правительства Российской Федерации от 09.06.1995 № 578
3.	Охранная зона системы связи объекта "Трубопроводная система «Восточная Сибирь - Тихий океан», участок НПС «Сковородино» - Спецморнефтепорт «Козьмино» (ВСТО-II). Система связи км 4196,8 – км 4756,1»... (25.01.2.6)	Правила охраны линий и сооружений связи Российской Федерации, утвержденные постановлением Правительства Российской Федерации от 09.06.1995 № 578

1	2	3
4.	Охранная зона воздушной линии электропередачи – 10 кВ Вдольтрассовая линия электропередач 10 кВ участка км 4587 – км 4739 Объекта «Трубопроводная система «Восточная Сибирь – Тихий океан» участок Н... (25.24.2.2)	Правила установления охранных зон объектов электросетевого хозяйства и особых условий использования земельных участков, расположенных в границах таких зон, утвержденные постановлением Правительства Российской Федерации от 24.02.2009 № 160
5.	охранная зона магистрального трубопровода Объекта «Трубопроводная система «Восточная Сибирь – Тихий океан» участок НПС «Сковородино» - Спецморнефтепорт «Козьмино» (ВСТО-II). Участок км 4587 – км 4739» (25.24.2.1)	Правила охраны магистральных трубопроводов, утвержденные Министерством топлива и энергетики Российской Федерации 29.04.1992, постановлением Госгортехнадзора России от 22.04.1992 № 9
6.	Охранная зона системы связи объекта «Трубопроводная система «Восточная Сибирь - Тихий океан», участок НПС «Сковородино» - Спецморнефтепорт «Козьмино» (ВСТО-II). Система связи км 4196,8 - км 4756,1... (25.24.2.3)	Правила охраны линий и сооружений связи Российской Федерации, утвержденные постановлением Правительства Российской Федерации от 09.06.1995 № 578
7.	Охранная зона инженерных коммуникаций (25:24-6.103)	Правила охраны магистральных трубопроводов, утвержденные Министерством топлива и энергетики Российской Федерации 29.04.1992, постановлением Госгортехнадзора России от 22.04.1992 № 9
8.	Охранная зона инженерных коммуникаций (25:24-6.59)	Правила установления охранных зон объектов электросетевого хозяйства и особых условий использования земельных участков, расположенных в границах таких зон, утвержденные постановлением Правительства Российской Федерации от 24.02.2009 № 160
9.	Охранная зона инженерных коммуникаций (25:24-6.106)	Правила охраны линий и сооружений связи Российской Федерации, утвержденные постановлением Правительства Российской Федерации от 09.06.1995 № 578
10.	Охранная зона инженерных коммуникаций (25:01-6.109)	Правила охраны линий и сооружений связи Российской Федерации, утвержденные постановлением Правительства Российской Федерации от 09.06.1995 № 578
11.	Зоны с особыми условиями использования территории (25:24-6.357),	Водный кодекс Российской Федерации
12.	Охранная зона линии ВЛ-0,4 кВ и	Правила установления охранных зон объектов электросетевого хозяйства и особых условий

1	2	3
	КТП 10/0,4 кВ «д. Смяличи» (25.24.2.23)	использования земельных участков, расположенных в границах таких зон, утвержденные постановлением Правительства Российской Федерации от 24.02.2009 № 160
13.	Охранная зона инженерных коммуникаций (25:24-6.100)	Правила установления охранных зон объектов электросетевого хозяйства и особых условий использования земельных участков, расположенных в границах таких зон, утвержденные постановлением Правительства Российской Федерации от 24.02.2009 № 160
14.	Запретная зона военного объекта - Партизанское лесничество Министерства обороны Российской Федерации (25.00.2.76)	постановление Правительства Российской Федерации от 05.05.2014 № 405 «Об установлении запретных и иных зон с особыми условиями использования земель для обеспечения функционирования военных объектов вооруженных сил Российской Федерации, других войск, воинских формирований и органов, выполняющих задачи в области обороны страны»
15.	Охранная зона ВЛ 500 кВ объекта «ВЛ 500 кВ Владивосток-Лозовая» (25.00.2.87)	Правила установления охранных зон объектов электросетевого хозяйства и особых условий использования земельных участков, расположенных в границах таких зон, утвержденные постановлением Правительства Российской Федерации от 24.02.2009 № 160
16.	Иная зона с особыми условиями использования территории (25:00-6.4)	постановление Правительства Российской Федерации от 05.05.2014 № 405 «Об установлении запретных и иных зон с особыми условиями использования земель для обеспечения функционирования военных объектов вооруженных сил Российской Федерации, других войск, воинских формирований и органов, выполняющих задачи в области обороны страны»
17.	Охранная зона инженерных коммуникаций (25:00-6.304)	Правила установления охранных зон объектов электросетевого хозяйства и особых условий использования земельных участков, расположенных в границах таких зон, утвержденные постановлением Правительства Российской Федерации от 24.02.2009 № 160
18.	Зоны с особыми условиями использования территории (25:24-6.360)	Водный кодекс Российской Федерации
19.	Охранная зона линии ВЛ-110 кВ «Вокзальная-Фридман-Штыково» (25.00.2.18)	Правила установления охранных зон объектов электросетевого хозяйства и особых условий использования земельных участков, расположенных в границах таких зон, утвержденные постановлением Правительства Российской Федерации от 24.02.2009 № 160
20.	Охранная зона линии ВЛ-110 кВ «Штыково-Анисимовка» (25.00.2.50)	Правила установления охранных зон объектов электросетевого хозяйства и особых условий использования земельных участков, расположенных в границах таких зон, утвержденные постановлением Правительства Российской Федерации от 24.02.2009 № 160
21.	Охранная зона линии ВЛ-110 кВ «АТЭЦ - Смоляниново Тяговая» (25.00.2.53)	Правила установления охранных зон объектов электросетевого хозяйства и особых условий использования земельных участков, расположенных в границах таких зон, утвержденные постановлением Правительства Российской Федерации от 24.02.2009 № 160
22.	Охранная зона инженерных	Правила установления охранных зон объектов электросетевого хозяйства и особых условий

1	2	3
	коммуникаций (25:00-6.218)	использования земельных участков, расположенных в границах таких зон, утвержденные постановлением Правительства Российской Федерации от 24.02.2009 № 160
23.	Охранная зона инженерных коммуникаций (25:00-6.168)	Правила установления охранных зон объектов электросетевого хозяйства и особых условий использования земельных участков, расположенных в границах таких зон, утвержденные постановлением Правительства Российской Федерации от 24.02.2009 № 160
24.	Охранная зона инженерных коммуникаций (25:00-6.149)	Правила установления охранных зон объектов электросетевого хозяйства и особых условий использования земельных участков, расположенных в границах таких зон, утвержденные постановлением Правительства Российской Федерации от 24.02.2009 № 160
25.	Охранная зона ВЛ-35 кВ «Шкотово – Новороссия» (25.24.2.10)	Правила установления охранных зон объектов электросетевого хозяйства и особых условий использования земельных участков, расположенных в границах таких зон, утвержденные постановлением Правительства Российской Федерации от 24.02.2009 № 160
26.	Охранная зона линии электропередачи сооружения «Сеть цифрового наземного телевизионного вещания Приморского края (III этап) - с. Стеглянуха» (25.24.2.122)	Правила установления охранных зон объектов электросетевого хозяйства и особых условий использования земельных участков, расположенных в границах таких зон, утвержденные постановлением Правительства Российской Федерации от 24.02.2009 № 160
27.	Охранная зона ПС 35/6 Насосная-2 (25.24.2.111)	Правила установления охранных зон объектов электросетевого хозяйства и особых условий использования земельных участков, расположенных в границах таких зон, утвержденные постановлением Правительства Российской Федерации от 24.02.2009 № 160
28.	Охранная зона инженерных коммуникаций (25:24-6.21)	Правила установления охранных зон объектов электросетевого хозяйства и особых условий использования земельных участков, расположенных в границах таких зон, утвержденные постановлением Правительства Российской Федерации от 24.02.2009 № 160
29.	Охранная зона инженерных коммуникаций (25:24-6.112)	Правила установления охранных зон объектов электросетевого хозяйства и особых условий использования земельных участков, расположенных в границах таких зон, утвержденные постановлением Правительства Российской Федерации от 24.02.2009 № 160
30.	Охранная зона инженерных коммуникаций (25:24-6.139)	Правила установления охранных зон объектов электросетевого хозяйства и особых условий использования земельных участков, расположенных в границах таких зон, утвержденные постановлением Правительства Российской Федерации от 24.02.2009 № 160
31.	Охранная зона базовых станций объекта «Трубопроводная система «Восточная Сибирь - Тихий океан», участок НПС «Сковородино» - Спецморнефтепорт «Козьмино» (ВСТО-	Правила охраны линий и сооружений связи Российской Федерации, утвержденные постановлением Правительства Российской Федерации от 09.06.1995 № 578

1	2	3
	II). Система связи км 4196,8 - км 475 (25.24.2.4)	
32.	Охранная зона инженерных коммуникаций (25:33-6.6)	Правила охраны магистральных трубопроводов, утвержденные Министерством топлива и энергетики Российской Федерации 29.04.1992, постановлением Госгортехнадзора России от 22.04.1992 № 9
33.	Охранная зона инженерных коммуникаций (25:33-6.35)	Правила установления охранных зон объектов электросетевого хозяйства и особых условий использования земельных участков, расположенных в границах таких зон, утвержденные постановлением Правительства Российской Федерации от 24.02.2009 № 160
34.	Охранная зона инженерных коммуникаций (25:24-6.395)	Правила установления охранных зон объектов электросетевого хозяйства и особых условий использования земельных участков, расположенных в границах таких зон, утвержденные постановлением Правительства Российской Федерации от 24.02.2009 № 160
35.	Зоны с особыми условиями использования территории (25:24-6.427)	Водный кодекс Российской Федерации
36.	Зоны с особыми условиями использования территории (25:24-6.433)	Водный кодекс Российской Федерации
37.	Зоны с особыми условиями использования территории (25:24-6.430)	Водный кодекс Российской Федерации
38.	Охранная зона инженерных коммуникаций (25:24-6.379)	Правила установления охранных зон объектов электросетевого хозяйства и особых условий использования земельных участков, расположенных в границах таких зон, утвержденные постановлением Правительства Российской Федерации от 24.02.2009 № 160

3.13. Зона улично-дорожной сети (Т 4)

Зона улично-дорожной сети выделена для обеспечения условий сохранения и развития системы улиц и дорог, для размещения сетей инженерно-технического обеспечения. Действие градостроительного регламента не распространяется на земельные участки, предназначенные для размещения линейных объектов и (или) занятые линейными объектами.

3.13.1. Основные виды и параметры разрешенного использования земельных участков и объектов капитального строительства

№ п/п	Виды разрешенного использования		Параметры разрешенного использования
	наименование вида использования	описание вида использования	
1	2	3	4
1.	Размещение автомобильных дорог	размещение автомобильных дорог за пределами населенных пунктов и технически связанных с ними сооружений, придорожных стоянок (парковок) транспортных средств в границах городских улиц и дорог, за исключением предусмотренных видами разрешенного использования с кодами 2.7.1, 4.9, 7.2.3 Классификатора видов разрешенного использования земельных участков, а также некапитальных сооружений, предназначенных для охраны транспортных средств; размещение объектов, предназначенных для размещения постов органов внутренних дел, ответственных за безопасность дорожного движения	предельное максимальное количество этажей – 2 надземных этажа. Минимальные отступы от границ земельных участков в целях определения мест допустимого размещения зданий, строений, сооружений, за пределами которых запрещено строительство зданий, строений, сооружений, не подлежат установлению. Размеры земельных участков не подлежат установлению. Максимальный процент застройки в границах земельного участка не подлежит установлению
2.	Обеспечение внутреннего правопорядка	размещение объектов капитального строительства, необходимых для подготовки и поддержания в готовности органов внутренних дел, Росгвардии и спасательных служб, в которых существует	

1	2	3	4
		военизированная служба; размещение объектов гражданской обороны, за исключением объектов гражданской обороны, являющихся частями производственных зданий	
3.	Коммунальное обслуживание	размещение зданий и сооружений в целях обеспечения физических и юридических лиц коммунальными услугами. Содержание данного вида разрешенного использования включает в себя содержание видов разрешенного использования с кодами 3.1.1 - 3.1.2 Классификатора видов разрешенного использования земельных участков	<p>предельное максимальное количество этажей – 2 надземных этажа.</p> <p>Минимальные отступы от границ земельных участков в целях определения мест допустимого размещения зданий, строений, сооружений, за пределами которых запрещено строительство зданий, строений, сооружений – 0,5 м.</p> <p>В условиях реконструкции существующей застройки отступы от границ земельного участка формируются в соответствии со сложившейся линией застройки или по красной линии.</p> <p>Размеры земельных участков для объектов, предназначенных для приема физических и юридических лиц в связи с предоставлением им коммунальных услуг:</p> <ul style="list-style-type: none"> – минимальный – 300 кв. м; – максимальный – 2000 кв. м. <p>Размеры земельных участков для объектов обеспечения физических и юридических лиц коммунальными услугами не подлежат установлению.</p> <p>Максимальный процент застройки в границах земельного участка, включая здания, строения, сооружения, в том числе обеспечивающие функционирование объекта – 90%.</p> <p>Минимальный процент озеленения не подлежит установлению</p>
4.	Предоставление коммунальных услуг	размещение зданий и сооружений, обеспечивающих поставку воды, тепла, электричества, газа, отвод канализационных стоков, очистку и уборку объектов недвижимости (котельных, водозаборов, очистных сооружений, насосных станций, водопроводов, линий электропередач, трансформаторных подстанций, газопроводов, линий связи, телефонных станций, канализаций, стоянок, гаражей и мастерских для обслуживания уборочной и аварийной техники, сооружений, необходимых для сбора и плавки снега)	
5.	Административные здания	размещение зданий, предназначенных для приема	

1	2	3	4
	организаций, обеспечивающих предоставление коммунальных услуг	физических и юридических лиц в связи с предоставлением им коммунальных услуг	
6.	Улично-дорожная сеть	<p>размещение объектов улично-дорожной сети: автомобильных дорог, трамвайных путей и пешеходных тротуаров в границах населенных пунктов, пешеходных переходов, бульваров, площадей, проездов, велодорожек и объектов велотранспортной и инженерной инфраструктуры;</p> <p>размещение придорожных стоянок (парковок) транспортных средств в границах городских улиц и дорог, за исключением предусмотренных видами разрешенного использования с кодами 2.7.1, 4.9, 7.2.3 Классификатора видов разрешенного использования земельных участков, а также некапитальных сооружений, предназначенных для охраны транспортных средств</p>	предельные (минимальные и (или) максимальные) размеры земельных участков, предельные параметры разрешенного строительства, реконструкции объектов капитального строительства не подлежат установлению
7.	Благоустройство территории	размещение декоративных, технических, планировочных, конструктивных устройств, элементов озеленения, различных видов оборудования и оформления, малых архитектурных форм, некапитальных нестационарных	

1	2	3	4
		строений и сооружений, информационных щитов и указателей, применяемых как составные части благоустройства территории, общественных туалетов	

3.13.2. Условно разрешенные виды и параметры использования земельных участков и объектов капитального строительства

№ п/п	Виды разрешенного использования		Параметры разрешенного использования
	наименование вида использования	описание вида использования	
1	2	3	4
1.	Объекты дорожного сервиса	размещение зданий и сооружений дорожного сервиса. Содержание данного вида разрешенного использования включает в себя содержание видов разрешенного использования с кодами 4.9.1.1 - 4.9.1.4 Классификатора видов разрешенного использования	предельное максимальное количество этажей – 2 надземных этажа. Минимальные отступы от границ земельных участков в целях определения мест допустимого размещения зданий, строений, сооружений, за пределами которых запрещено строительство зданий, строений, сооружений – 1 м. В условиях реконструкции существующей застройки отступы от границ земельного участка формируются в соответствии со сложившейся линией застройки или по красной линии.
2.	Заправка транспортных средств	размещение автозаправочных станций; размещение магазинов сопутствующей торговли, зданий для организации общественного питания в качестве объектов дорожного сервиса	Размеры земельных участков не подлежат установлению. Максимальный процент застройки в границах земельного участка не подлежит установлению
3.	Обеспечение дорожного отдыха	размещение зданий для предоставления гостиничных услуг в качестве дорожного сервиса (мотелей), а также	

1	2	3	4
		размещение магазинов сопутствующей торговли, зданий для организации общественного питания в качестве объектов дорожного сервиса	
4.	Автомобильные мойки	размещение автомобильных моек, а также размещение магазинов сопутствующей торговли	
5.	Ремонт автомобилей	размещение мастерских, предназначенных для ремонта и обслуживания автомобилей, и прочих объектов дорожного сервиса, а также размещение магазинов сопутствующей торговли	

3.13.3. Вспомогательные виды и параметры разрешенного использования земельных участков и объектов капитального строительства

№ п/п	Виды разрешенного использования		Параметры разрешенного использования
	наименование вида использования	описание вида использования	
1	2	3	4
1.	Предоставление коммунальных услуг	размещение зданий и сооружений, обеспечивающих поставку воды, тепла, электричества, газа, отвод канализационных стоков, очистку и уборку объектов недвижимости (котельных, водозаборов, очистных сооружений, насосных станций, водопроводов, линий электропередач, трансформаторных	предельное максимальное количество этажей – 2 надземных этажа. Минимальные отступы от границ земельных участков в целях определения мест допустимого размещения зданий, строений, сооружений, за пределами которых запрещено строительство зданий, строений, сооружений – 0,5 м. В условиях реконструкции существующей застройки отступы от границ земельного участка формируются в соответствии со сложившейся линией застройки или по красной линии. Размеры земельных участков не подлежат установлению.

1	2	3	4
		подстанций, газопроводов, линий связи, телефонных станций, канализаций, стоянок, гаражей и мастерских для обслуживания уборочной и аварийной техники, сооружений, необходимых для сбора и плавки снега)	Максимальный процент застройки в границах земельного участка не подлежит установлению. Минимальный процент озеленения не подлежит установлению

3.13.4. Ограничения использования земельных участков и объектов капитального строительства

№ п/п	Наименование зоны с особыми условиями использования территорий	Ограничения использования земельных участков и объектов капитального строительства
1	2	3
1.	Охранная зона линии ВЛ-0,4 кВ и КТП 10/0,4 кВ «с. Новороссия» (25.24.2.24)	Правила установления охранных зон объектов электросетевого хозяйства и особых условий использования земельных участков, расположенных в границах таких зон, утвержденные постановлением Правительства Российской Федерации от 24.02.2009 № 160
2.	Охранная зона инженерных коммуникаций (25:24-6.76)	Правила установления охранных зон объектов электросетевого хозяйства и особых условий использования земельных участков, расположенных в границах таких зон, утвержденные постановлением Правительства Российской Федерации от 24.02.2009 № 160
3.	Охранная зона ВЛ-35 кВ «Шкотово – Новороссия» (25.24.2.10)	Правила установления охранных зон объектов электросетевого хозяйства и особых условий использования земельных участков, расположенных в границах таких зон, утвержденные постановлением Правительства Российской Федерации от 24.02.2009 № 160
4.	Охранная зона инженерных коммуникаций (25:24-6.21)	Правила установления охранных зон объектов электросетевого хозяйства и особых условий использования земельных участков, расположенных в границах таких зон, утвержденные постановлением Правительства Российской Федерации от 24.02.2009 № 160
5.	Охранная зона линии ВЛ-110 кВ «Вокзальная-Фридман-Штыково» (25.00.2.18)	Правила установления охранных зон объектов электросетевого хозяйства и особых условий использования земельных участков, расположенных в границах таких зон, утвержденные постановлением Правительства Российской Федерации от 24.02.2009 № 160
6.	Охранная зона линии ВЛ-110 кВ «Штыково-Анисимовка» (25.00.2.50)	Правила установления охранных зон объектов электросетевого хозяйства и особых условий использования земельных участков, расположенных в границах таких зон, утвержденные постановлением Правительства Российской Федерации от 24.02.2009 № 160
7.	Охранная зона линии ВЛ-110 кВ «АТЭЦ	Правила установления охранных зон объектов электросетевого хозяйства и особых условий

1	2	3
	- Смоляниново Тяговая» (25.00.2.53)	использования земельных участков, расположенных в границах таких зон, утвержденные постановлением Правительства Российской Федерации от 24.02.2009 № 160
8.	По установлению границ охранной зоны волоконно-оптической линии связи ОАО «Мегафон» «Приморский край, г. Артем - г. Партизанск - п. Врангель - п. Козьмино» (25.24.2.15)	Правила охраны линий и сооружений связи Российской Федерации, утвержденные постановлением Правительства Российской Федерации от 09.06.1995 № 578
9.	По установлению границ охранной зоны волоконно-оптической линии связи ОАО «Мегафон» «Приморский край, г. Артем - г. Партизанск - п. Врангель - п. Козьмино» (25.24.2.14)	Правила охраны линий и сооружений связи Российской Федерации, утвержденные постановлением Правительства Российской Федерации от 09.06.1995 № 578
10.	Охранная зона линий и сооружений связи и линий и сооружений радиодиффузии (25:24-6.57)	Правила охраны линий и сооружений связи Российской Федерации, утвержденные постановлением Правительства Российской Федерации от 09.06.1995 № 578
11.	Охранная зона инженерных коммуникаций (25:00-6.218)	Правила установления охранных зон объектов электросетевого хозяйства и особых условий использования земельных участков, расположенных в границах таких зон, утвержденные постановлением Правительства Российской Федерации от 24.02.2009 № 160
12.	Охранная зона инженерных коммуникаций (25:00-6.168)	Правила установления охранных зон объектов электросетевого хозяйства и особых условий использования земельных участков, расположенных в границах таких зон, утвержденные постановлением Правительства Российской Федерации от 24.02.2009 № 160
13.	Охранная зона линий и сооружений связи и линий и сооружений радиодиффузии (25:24-6.77)	Правила охраны линий и сооружений связи Российской Федерации, утвержденные постановлением Правительства Российской Федерации от 09.06.1995 № 578
14.	Охранная зона инженерных коммуникаций (25:00-6.149)	Правила установления охранных зон объектов электросетевого хозяйства и особых условий использования земельных участков, расположенных в границах таких зон, утвержденные постановлением Правительства Российской Федерации от 24.02.2009 № 160
15.	Зоны с особыми условиями использования территории (25:24-6.358)	Водный кодекс Российской Федерации
16.	Охранная зона линии ВЛ-0,4 кВ и КТП 10/0,4 кВ «д. Новая Москва» (25.24.2.25)	Правила установления охранных зон объектов электросетевого хозяйства и особых условий использования земельных участков, расположенных в границах таких зон, утвержденные постановлением Правительства Российской Федерации от 24.02.2009 № 160
17.	Охранная зона инженерных	Правила установления охранных зон объектов электросетевого хозяйства и особых условий

1	2	3
	коммуникаций (25:24-6.29)	использования земельных участков, расположенных в границах таких зон, утвержденные постановлением Правительства Российской Федерации от 24.02.2009 № 160
18.	Зоны с особыми условиями использования территории (25:24-6.356)	Водный кодекс Российской Федерации
19.	Зоны с особыми условиями использования территории (25:24-6.357)	Водный кодекс Российской Федерации
20.	Зоны с особыми условиями использования территории (25:24-6.360)	Водный кодекс Российской Федерации
21.	Охранная зона линии ВЛ-0,4 кВ и КТП 10/0,4 кВ «д. Смяличи» (25.24.2.23)	Правила установления охранных зон объектов электросетевого хозяйства и особых условий использования земельных участков, расположенных в границах таких зон, утвержденные постановлением Правительства Российской Федерации от 24.02.2009 № 160
22.	Охранная зона инженерных коммуникаций (25:24-6.100)	Правила установления охранных зон объектов электросетевого хозяйства и особых условий использования земельных участков, расположенных в границах таких зон, утвержденные постановлением Правительства Российской Федерации от 24.02.2009 № 160
23.	Запретная зона военного объекта - Партизанское лесничество Министерства обороны Российской Федерации (25.00.2.76)	постановление Правительства Российской Федерации от 05.05.2014 № 405 «Об установлении запретных и иных зон с особыми условиями использования земель для обеспечения функционирования военных объектов вооруженных сил Российской Федерации, других войск, воинских формирований и органов, выполняющих задачи в области обороны страны»
24.	Охранная зона ПС 35/6 Новороссия (25.24.2.110)	Правила установления охранных зон объектов электросетевого хозяйства и особых условий использования земельных участков, расположенных в границах таких зон, утвержденные постановлением Правительства Российской Федерации от 24.02.2009 № 160
25.	Охранная зона ВЛ-35кВ «Смоляниново-Тяговая – Новороссия» (25.24.2.136)	Правила установления охранных зон объектов электросетевого хозяйства и особых условий использования земельных участков, расположенных в границах таких зон, утвержденные постановлением Правительства Российской Федерации от 24.02.2009 № 160
26.	Иная зона с особыми условиями использования территории (25:00-6.4)	постановление Правительства Российской Федерации от 05.05.2014 № 405 «Об установлении запретных и иных зон с особыми условиями использования земель для обеспечения функционирования военных объектов вооруженных сил Российской Федерации, других войск, воинских формирований и органов, выполняющих задачи в области обороны страны»
27.	Охранная зона инженерных коммуникаций (25:24-6.150)	Правила установления охранных зон объектов электросетевого хозяйства и особых условий использования земельных участков, расположенных в границах таких зон, утвержденные постановлением Правительства Российской Федерации от 24.02.2009 № 160

1	2	3
28.	Охранная зона инженерных коммуникаций (25:24-6.114)	Правила установления охранных зон объектов электросетевого хозяйства и особых условий использования земельных участков, расположенных в границах таких зон, утвержденные постановлением Правительства Российской Федерации от 24.02.2009 № 160
29.	Охранная зона линии электропередачи сооружения «Сеть цифрового наземного телевизионного вещания Приморского края (III этап) - с. Центральное» (25.24.2.123)	Правила установления охранных зон объектов электросетевого хозяйства и особых условий использования земельных участков, расположенных в границах таких зон, утвержденные постановлением Правительства Российской Федерации от 24.02.2009 № 160
30.	Охранная зона инженерных коммуникаций (25:24-6.149)	Правила установления охранных зон объектов электросетевого хозяйства и особых условий использования земельных участков, расположенных в границах таких зон, утвержденные постановлением Правительства Российской Федерации от 24.02.2009 № 160
31.	Охранная зона инженерных коммуникаций (25:24-6.382)	Правила установления охранных зон объектов электросетевого хозяйства и особых условий использования земельных участков, расположенных в границах таких зон, утвержденные постановлением Правительства Российской Федерации от 24.02.2009 № 160
32.	Охранная зона инженерных коммуникаций (25:24-6.395)	Правила установления охранных зон объектов электросетевого хозяйства и особых условий использования земельных участков, расположенных в границах таких зон, утвержденные постановлением Правительства Российской Федерации от 24.02.2009 № 160
33.	Зоны с особыми условиями использования территории (25:24-6.427)	Водный кодекс Российской Федерации
34.	Зоны с особыми условиями использования территории (25:24-6.430)	Водный кодекс Российской Федерации
35.	Зоны с особыми условиями использования территории (25:24-6.432)	Водный кодекс Российской Федерации
36.	Зоны с особыми условиями использования территории (25:24-6.433)	Водный кодекс Российской Федерации
37.	Охранная зона инженерных коммуникаций (25:24-6.379)	Правила установления охранных зон объектов электросетевого хозяйства и особых условий использования земельных участков, расположенных в границах таких зон, утвержденные постановлением Правительства Российской Федерации от 24.02.2009 № 160
38.	Охранная зона инженерных коммуникаций (25:24-6.403)	Правила установления охранных зон объектов электросетевого хозяйства и особых условий использования земельных участков, расположенных в границах таких зон, утвержденные постановлением Правительства Российской Федерации от 24.02.2009 № 160
39.	Охранная зона инженерных коммуникаций (25:24-6.389)	Правила установления охранных зон объектов электросетевого хозяйства и особых условий использования земельных участков, расположенных в границах таких зон, утвержденные

1	2	3
		постановлением Правительства Российской Федерации от 24.02.2009 № 160
40.	Охранная зона инженерных коммуникаций (25:24-6.388)	Правила установления охранных зон объектов электросетевого хозяйства и особых условий использования земельных участков, расположенных в границах таких зон, утвержденные постановлением Правительства Российской Федерации от 24.02.2009 № 160

3.14. Зона, предназначенная для ведения садоводства (СХ 1)

3.14.1. Основные виды и параметры разрешенного использования земельных участков и объектов капитального строительства

№ п/п	Виды разрешенного использования		Параметры разрешенного использования
	наименование вида использования	описание вида использования	
1	2	3	4
1.	Ведение садоводства	осуществление отдыха и (или) выращивания гражданами для собственных нужд сельскохозяйственных культур; размещение для собственных нужд садового дома, жилого дома, указанного в описании вида разрешенного использования с кодом 2.1 Классификатора видов разрешенного использования земельных участков, хозяйственных построек и гаражей для собственных нужд	<p>предельное максимальное количество этажей – 3 надземных этажа.</p> <p>Минимальные отступы от границ земельных участков в целях определения мест допустимого размещения зданий, строений, сооружений, за пределами которых запрещено строительство зданий, строений, сооружений – 3 м.</p> <p>В условиях реконструкции существующей застройки отступы от границ земельного участка формируются в соответствии со сложившейся линией застройки или по красной линии.</p> <p>Размеры земельных участков:</p> <ul style="list-style-type: none"> – минимальный – 200 кв. м; – максимальный – 5000 кв. м. <p>Максимальный процент застройки в границах земельного участка, включая здания, строения, сооружения, в том числе обеспечивающие функционирование объекта – 40%.</p> <p>Минимальный процент озеленения – 50%</p>
2.	Ведение	осуществление отдыха и (или)	предельная максимальное высота сооружений, строений – 5 м.

1	2	3	4
	огородничества	выращивания гражданами для собственных нужд сельскохозяйственных культур; размещение хозяйственных построек, не являющихся объектами недвижимости, предназначенных для хранения инвентаря и урожая сельскохозяйственных культур	<p>Минимальные отступы от границ земельных участков в целях определения мест допустимого размещения зданий, строений, сооружений, за пределами которых запрещено строительство зданий, строений, сооружений – 3 м.</p> <p>В условиях реконструкции существующей застройки отступы от границ земельного участка формируются в соответствии со сложившейся линией застройки или по красной линии.</p> <p>Вспомогательные здания, строения за исключением гаражей, размещать со стороны улиц не допускается.</p> <p>Размеры земельных участков:</p> <ul style="list-style-type: none"> – минимальный – 100 кв. м; – максимальный – 5000 кв. м. <p>Максимальный процент застройки в границах земельного участка, включая здания, строения, сооружения, в том числе обеспечивающие функционирование объекта – 40%</p>
3.	<p>Для индивидуального жилищного строительства*</p> <p>*размещение индивидуального жилого дома допускается только в границах населенных пунктов</p>	<p>размещение жилого дома (отдельно стоящего здания количеством надземных этажей не более чем три, высотой не более двадцати метров, которое состоит из комнат и помещений вспомогательного использования, предназначенных для удовлетворения гражданами бытовых и иных нужд, связанных с их проживанием в таком здании, не предназначенного для раздела на самостоятельные объекты недвижимости);</p> <p>выращивание сельскохозяйственных культур;</p> <p>размещение гаражей для собственных нужд и хозяйственных построек</p>	<p>предельное максимальное количество этажей – 3 надземных этажа.</p> <p>Минимальные отступы от границ земельных участков в целях определения мест допустимого размещения зданий, строений, сооружений, за пределами которых запрещено строительство зданий, строений, сооружений:</p> <ul style="list-style-type: none"> – 3 м; – 0 м в случае строительства примыкающих друг к другу индивидуальных жилых домов, со стороны размещения примыкающего индивидуального жилого дома. <p>В условиях реконструкции существующей застройки отступы от границ земельного участка формируются в соответствии со сложившейся линией застройки или по красной линии.</p> <p>Вспомогательные здания, хозяйственные строения, за исключением гаражей, размещать со стороны улиц не допускается.</p> <p>Размеры земельных участков:</p> <ul style="list-style-type: none"> – минимальный – 600 кв. м; – максимальный – 5000 кв. м. <p>Максимальный процент застройки в границах земельного участка,</p>

1	2	3	4
			<p>включая здания, строения, сооружения, в том числе обеспечивающие функционирование объекта – 60%.</p> <p>Минимальный процент озеленения территории не подлежит установлению.</p> <p>Минимальное количество мест хранения автомобилей – 1 машино-место на 1 домовладение</p>
4.	<p>Для ведения личного подсобного хозяйства (приусадебный земельный участок)*</p> <p>*использование земельного участка для возведения жилого дома, производственных, бытовых и иных зданий, строений, сооружений, допускается только в границах населенных пунктов</p>	<p>размещение жилого дома, указанного в описании вида разрешенного использования с кодом 2.1 Классификатора видов разрешенного использования; производство сельскохозяйственной продукции; размещение гаража и иных вспомогательных сооружений; содержание сельскохозяйственных животных</p>	<p>предельное максимальное количество этажей – 3 надземных этажа.</p> <p>Минимальные отступы от границ земельных участков в целях определения мест допустимого размещения зданий, строений, сооружений, за пределами которых запрещено строительство зданий, строений, сооружений – 3 м.</p> <p>В условиях реконструкции существующей застройки отступы от границ земельного участка формируются в соответствии со сложившейся линией застройки или по красной линии.</p> <p>Вспомогательные здания, строения за исключением гаражей, размещать со стороны улиц не допускается.</p> <p>Размеры земельных участков:</p> <ul style="list-style-type: none"> – минимальный – 200 кв. м; – максимальный – 3000 кв. м. <p>Максимальный процент застройки в границах земельного участка, включая здания, строения, сооружения, в том числе обеспечивающие функционирование объекта – 75%</p>
5.	<p>Обеспечение внутреннего правопорядка</p>	<p>размещение объектов капитального строительства, необходимых для подготовки и поддержания в готовности органов внутренних дел, Росгвардии и спасательных служб, в которых существует военизированная служба; размещение объектов гражданской обороны, за исключением объектов гражданской обороны, являющихся</p>	<p>предельное максимальное количество этажей – 2 надземных этажа.</p> <p>Минимальные отступы от границ земельных участков в целях определения мест допустимого размещения зданий, строений, сооружений, за пределами которых запрещено строительство зданий, строений, сооружений – 3 м.</p> <p>В условиях реконструкции существующей застройки отступы от границ земельного участка формируются в соответствии со сложившейся линией застройки или по красной линии.</p> <p>Размеры земельных участков – не менее 100 кв. м.</p> <p>Максимальный процент застройки в границах земельного участка,</p>

1	2	3	4
		частями производственных зданий	включая здания, строения, сооружения, в том числе обеспечивающие функционирование объекта – 60%. Минимальный процент озеленения – 20%
6.	Коммунальное обслуживание	размещение зданий и сооружений в целях обеспечения физических и юридических лиц коммунальными услугами. Содержание данного вида разрешенного использования включает в себя содержание видов разрешенного использования с кодами 3.1.1 - 3.1.2 Классификатора видов разрешенного использования земельных участков	предельное максимальное количество этажей – 2 надземных этажа. Минимальные отступы от границ земельных участков в целях определения мест допустимого размещения зданий, строений, сооружений, за пределами которых запрещено строительство зданий, строений, сооружений – 0,5 м. В условиях реконструкции существующей застройки отступы от границ земельного участка формируются в соответствии со сложившейся линией застройки или по красной линии. Размеры земельных участков для объектов, предназначенных для приема физических и юридических лиц в связи с предоставлением им коммунальных услуг:
7.	Предоставление коммунальных услуг	размещение зданий и сооружений, обеспечивающих поставку воды, тепла, электричества, газа, отвод канализационных стоков, очистку и уборку объектов недвижимости (котельных, водозаборов, очистных сооружений, насосных станций, водопроводов, линий электропередач, трансформаторных подстанций, газопроводов, линий связи, телефонных станций, канализаций, стоянок, гаражей и мастерских для обслуживания уборочной и аварийной техники, сооружений, необходимых для сбора и плавки снега)	– минимальный – 300 кв. м; – максимальный – 2000 кв. м. Размеры земельных участков для объектов обеспечения физических и юридических лиц коммунальными услугами не подлежат установлению. Максимальный процент застройки в границах земельного участка, включая здания, строения, сооружения, в том числе обеспечивающие функционирование объекта – 90%. Минимальный процент озеленения не подлежит установлению
8.	Административные здания организаций, обеспечивающих предоставление	размещение зданий, предназначенных для приема физических и юридических лиц в связи с предоставлением им	

1	2	3	4
	коммунальных услуг	коммунальных услуг	
9.	Улично-дорожная сеть	<p>размещение объектов улично-дорожной сети: автомобильных дорог, трамвайных путей и пешеходных тротуаров в границах населенных пунктов, пешеходных переходов, бульваров, площадей, проездов, велодорожек и объектов велотранспортной и инженерной инфраструктуры;</p> <p>размещение придорожных стоянок (парковок) транспортных средств в границах городских улиц и дорог, за исключением предусмотренных видами разрешенного использования с кодами 2.7.1, 4.9, 7.2.3 Классификатора видов разрешенного использования земельных участков, а также некапитальных сооружений, предназначенных для охраны транспортных средств</p>	<p>предельные (минимальные и (или) максимальные) размеры земельных участков, предельные параметры разрешенного строительства, реконструкции объектов капитального строительства не подлежат установлению</p>
10.	Благоустройство территории	<p>размещение декоративных, технических, планировочных, конструктивных устройств, элементов озеленения, различных видов оборудования и оформления, малых архитектурных форм, некапитальных нестационарных строений и сооружений, информационных щитов и указателей, применяемых как составные части благоустройства</p>	

1	2	3	4
		территории, общественных туалетов	
11.	Земельные участки общего назначения	земельные участки, являющиеся имуществом общего пользования и предназначенные для общего использования правообладателями земельных участков, расположенных в границах территории ведения гражданами садоводства или огородничества для собственных нужд, и (или) для размещения объектов капитального строительства, относящихся к имуществу общего пользования	предельные (минимальные и (или) максимальные) размеры земельных участков, предельные параметры разрешенного строительства, реконструкции объектов капитального строительства не подлежат установлению

3.14.2. Условно разрешенные виды и параметры использования земельных участков и объектов капитального строительства

№ п/п	Виды разрешенного использования		Параметры разрешенного использования
	наименование вида использования	описание вида использования	
1	2	3	4
1.	Магазины	размещение объектов капитального строительства, предназначенных для продажи товаров, торговая площадь которых составляет до 5000 кв. м	<p>предельное максимальное количество этажей – 2 надземных этажа.</p> <p>Минимальные отступы от границ земельных участков в целях определения мест допустимого размещения зданий, строений, сооружений, за пределами которых запрещено строительство зданий, строений, сооружений – 3 м.</p> <p>В условиях реконструкции существующей застройки отступы от границ земельного участка формируются в соответствии со сложившейся линией застройки или по красной линии.</p> <p>Размеры земельных участков – не менее 100 кв. м.</p> <p>Максимальный процент застройки в границах земельного участка,</p>

1	2	3	4
			<p>включая здания, строения, сооружения, в том числе обеспечивающие функционирование объекта – 75%.</p> <p>Минимальный процент озеленения – 15%.</p> <p>Минимальное количество мест для хранения автомобилей:</p> <ul style="list-style-type: none"> – для магазинов с торговой площадью менее 200 кв. м – 3 машино-места на 1 объект; – для магазинов с торговой площадью более 200 кв. м – 7 машино-мест на 100 кв. м торговой площади

3.14.3. Вспомогательные виды и параметры разрешенного использования земельных участков и объектов капитального строительства

№ п/п	Виды разрешенного использования		Параметры разрешенного использования
	наименование вида использования	описание вида использования	
1	2	3	4
1.	Предоставление коммунальных услуг	размещение зданий и сооружений, обеспечивающих поставку воды, тепла, электричества, газа, отвод канализационных стоков, очистку и уборку объектов недвижимости (котельных, водозаборов, очистных сооружений, насосных станций, водопроводов, линий электропередач, трансформаторных подстанций, газопроводов, линий связи, телефонных станций, канализаций, стоянок, гаражей и мастерских для обслуживания уборочной и аварийной техники, сооружений, необходимых для сбора и плавки снега)	<p>предельное максимальное количество этажей – 2 надземных этажа.</p> <p>Минимальные отступы от границ земельных участков в целях определения мест допустимого размещения зданий, строений, сооружений, за пределами которых запрещено строительство зданий, строений, сооружений – 0,5 м.</p> <p>В условиях реконструкции существующей застройки отступы от границ земельного участка формируются в соответствии со сложившейся линией застройки или по красной линии.</p> <p>Размеры земельных участков не подлежат установлению.</p> <p>Максимальный процент застройки в границах земельного участка не подлежит установлению.</p> <p>Минимальный процент озеленения не подлежит установлению</p>

1	2	3	4
2.	Улично-дорожная сеть	<p>размещение объектов улично-дорожной сети: автомобильных дорог, трамвайных путей и пешеходных тротуаров в границах населенных пунктов, пешеходных переходов, бульваров, площадей, проездов, велодорожек и объектов велотранспортной и инженерной инфраструктуры;</p> <p>размещение придорожных стоянок (парковок) транспортных средств в границах городских улиц и дорог, за исключением предусмотренных видами разрешенного использования с кодами 2.7.1, 4.9, 7.2.3 Классификатора видов разрешенного использования земельных участков, а также некапитальных сооружений, предназначенных для охраны транспортных средств</p>	<p>предельные (минимальные и (или) максимальные) размеры земельных участков, предельные параметры разрешенного строительства, реконструкции объектов капитального строительства не подлежат установлению</p>
3.	Благоустройство территории	<p>размещение декоративных, технических, планировочных, конструктивных устройств, элементов озеленения, различных видов оборудования и оформления, малых архитектурных форм, некапитальных нестационарных строений и сооружений, информационных щитов и указателей, применяемых как составные части благоустройства территории, общественных туалетов</p>	

3.14.4. Ограничения использования земельных участков и объектов капитального строительства

№ п/п	Наименование зоны с особыми условиями использования территорий	Ограничения использования земельных участков и объектов капитального строительства
1	2	3
1.	Охранная зона линии ВЛ-0,4 кВ и КТП 10/0,4 кВ «с. Новороссия» (25.24.2.24)	Правила установления охранных зон объектов электросетевого хозяйства и особых условий использования земельных участков, расположенных в границах таких зон, утвержденные постановлением Правительства Российской Федерации от 24.02.2009 № 160
2.	Охранная зона инженерных коммуникаций (25:24-6.76)	Правила установления охранных зон объектов электросетевого хозяйства и особых условий использования земельных участков, расположенных в границах таких зон, утвержденные постановлением Правительства Российской Федерации от 24.02.2009 № 160
3.	Зоны с особыми условиями использования территории (25:24-6.356)	Водный кодекс Российской Федерации
4.	Зоны с особыми условиями использования территории (25:24-6.357)	Водный кодекс Российской Федерации
5.	Зоны с особыми условиями использования территории (25:24-6.360)	Водный кодекс Российской Федерации
6.	Охранная зона линии ВЛ-110 кВ «Вокзальная-Фридман-Штыково» (25.00.2.18)	Правила установления охранных зон объектов электросетевого хозяйства и особых условий использования земельных участков, расположенных в границах таких зон, утвержденные постановлением Правительства Российской Федерации от 24.02.2009 № 160
7.	Охранная зона линии ВЛ-110 кВ «Штыково-Анисимовка» (25.00.2.50)	Правила установления охранных зон объектов электросетевого хозяйства и особых условий использования земельных участков, расположенных в границах таких зон, утвержденные постановлением Правительства Российской Федерации от 24.02.2009 № 160
8.	Охранная зона линии ВЛ-110 кВ «АТЭЦ - Смоляниново Тяговая» (25.00.2.53)	Правила установления охранных зон объектов электросетевого хозяйства и особых условий использования земельных участков, расположенных в границах таких зон, утвержденные постановлением Правительства Российской Федерации от 24.02.2009 № 160
9.	Охранная зона инженерных коммуникаций (25:00-6.218)	Правила установления охранных зон объектов электросетевого хозяйства и особых условий использования земельных участков, расположенных в границах таких зон, утвержденные постановлением Правительства Российской Федерации от 24.02.2009 № 160
10.	Охранная зона инженерных коммуникаций (25:00-6.168)	Правила установления охранных зон объектов электросетевого хозяйства и особых условий использования земельных участков, расположенных в границах таких зон, утвержденные постановлением Правительства Российской Федерации от 24.02.2009 № 160
11.	Охранная зона инженерных	Правила установления охранных зон объектов электросетевого хозяйства и особых

1	2	3
	коммуникаций (25:00-6.149)	условий использования земельных участков, расположенных в границах таких зон, утвержденные постановлением Правительства Российской Федерации от 24.02.2009 № 160
12.	Охранная зона ВЛ 500 кВ объекта «ВЛ 500 кВ Владивосток-Лозовая» (25.00.2.87)	Правила установления охранных зон объектов электросетевого хозяйства и особых условий использования земельных участков, расположенных в границах таких зон, утвержденные постановлением Правительства Российской Федерации от 24.02.2009 № 160
13.	Охранная зона инженерных коммуникаций (25:00-6.304)	Правила установления охранных зон объектов электросетевого хозяйства и особых условий использования земельных участков, расположенных в границах таких зон, утвержденные постановлением Правительства Российской Федерации от 24.02.2009 № 160
14.	Запретная зона военного объекта - Партизанское лесничество Министерства обороны Российской Федерации (25.00.2.76)	постановление Правительства Российской Федерации от 05.05.2014 № 405 «Об установлении запретных и иных зон с особыми условиями использования земель для обеспечения функционирования военных объектов вооруженных сил Российской Федерации, других войск, воинских формирований и органов, выполняющих задачи в области обороны страны»
15.	Иная зона с особыми условиями использования территории (25:00-6.4)	постановление Правительства Российской Федерации от 05.05.2014 № 405 «Об установлении запретных и иных зон с особыми условиями использования земель для обеспечения функционирования военных объектов вооруженных сил Российской Федерации, других войск, воинских формирований и органов, выполняющих задачи в области обороны страны»
16.	Зоны с особыми условиями использования территории (25:24-6.427)	Водный кодекс Российской Федерации
17.	Зоны с особыми условиями использования территории (25:24-6.430)	Водный кодекс Российской Федерации
18.	Зоны с особыми условиями использования территории (25:24-6.433)	Водный кодекс Российской Федерации
19.	Охранная зона инженерных коммуникаций (25:24-6.382)	Правила установления охранных зон объектов электросетевого хозяйства и особых условий использования земельных участков, расположенных в границах таких зон, утвержденные постановлением Правительства Российской Федерации от 24.02.2009 № 160
20.	Охранная зона инженерных коммуникаций (25:24-6.395)	Правила установления охранных зон объектов электросетевого хозяйства и особых условий использования земельных участков, расположенных в границах таких зон, утвержденные постановлением Правительства Российской Федерации от 24.02.2009 № 160

3.15. Зона, занятая объектами сельскохозяйственного назначения (СХ 2)

3.15.1. Основные виды и параметры разрешенного использования земельных участков и объектов капитального строительства

№ п/п	Виды разрешенного использования		Параметры разрешенного использования
	наименование вида использования	описание вида использования	
1	2	3	4
1.	Растениеводство	осуществление хозяйственной деятельности, связанной с выращиванием сельскохозяйственных культур. Содержание данного вида разрешенного использования включает в себя содержание видов разрешенного использования с кодами 1.2 – 1.6 Классификатора видов разрешенного использования земельных участков	предельное количество этажей не подлежит установлению. Минимальные отступы от границ земельных участков в целях определения мест допустимого размещения зданий, строений, сооружений, за пределами которых запрещено строительство зданий, строений, сооружений, не подлежат установлению. Размеры земельных участков – не менее 9000 кв. м. Максимальный процент застройки в границах земельного участка, включая здания, строения, сооружения, в том числе обеспечивающие функционирование объекта – 10%
2.	Выращивание зерновых и иных сельскохозяйственных культур	осуществление хозяйственной деятельности на сельскохозяйственных угодьях, связанной с производством зерновых, бобовых, кормовых, технических, масличных, эфиромасличных и иных сельскохозяйственных культур	предельное количество этажей не подлежит установлению. Минимальные отступы от границ земельных участков в целях определения мест допустимого размещения зданий, строений, сооружений, за пределами которых запрещено строительство зданий, строений, сооружений, не подлежат установлению. Размеры земельных участков – не менее 9000 кв. м. Максимальный процент застройки в границах земельного участка, включая здания, строения, сооружения, в том числе обеспечивающие функционирование объекта – 10%
3.	Овощеводство	осуществление хозяйственной деятельности на сельскохозяйственных угодьях, связанной с производством	предельное количество этажей не подлежит установлению. Минимальные отступы от границ земельных участков в целях определения мест допустимого размещения зданий, строений, сооружений, за пределами которых запрещено строительство зданий,

1	2	3	4
		картофеля, листовых, плодовых, луковичных и бахчевых сельскохозяйственных культур, в том числе с использованием теплиц	строений, сооружений, не подлежат установлению. Размеры земельных участков – не менее 9000 кв. м. Максимальный процент застройки в границах земельного участка, включая здания, строения, сооружения, в том числе обеспечивающие функционирование объекта – 10%
4.	Выращивание тонизирующих, лекарственных, цветочных культур	осуществление хозяйственной деятельности, в том числе на сельскохозяйственных угодьях, связанной с производством чая, лекарственных и цветочных культур	предельное количество этажей не подлежит установлению. Минимальные отступы от границ земельных участков в целях определения мест допустимого размещения зданий, строений, сооружений, за пределами которых запрещено строительство зданий, строений, сооружений, не подлежат установлению. Размеры земельных участков – не менее 9000 кв. м. Максимальный процент застройки в границах земельного участка, включая здания, строения, сооружения, в том числе обеспечивающие функционирование объекта – 10%
5.	Выращивание льна и конопли	осуществление хозяйственной деятельности, в том числе на сельскохозяйственных угодьях, связанной с выращиванием льна, конопли	предельное количество этажей не подлежит установлению. Минимальные отступы от границ земельных участков в целях определения мест допустимого размещения зданий, строений, сооружений, за пределами которых запрещено строительство зданий, строений, сооружений, не подлежат установлению. Размеры земельных участков – не менее 9000 кв. м. Максимальный процент застройки в границах земельного участка, включая здания, строения, сооружения, в том числе обеспечивающие функционирование объекта – 10%
6.	Садоводство	осуществление хозяйственной деятельности, в том числе на сельскохозяйственных угодьях, связанной с выращиванием многолетних плодовых и ягодных культур, винограда и иных многолетних культур	предельное количество этажей не подлежит установлению. Минимальные отступы от границ земельных участков в целях определения мест допустимого размещения зданий, строений, сооружений, за пределами которых запрещено строительство зданий, строений, сооружений, не подлежат установлению. Размеры земельных участков – не менее 9000 кв. м. Максимальный процент застройки в границах земельного участка, включая здания, строения, сооружения, в том числе обеспечивающие функционирование объекта – 10%
7.	Животноводство	осуществление хозяйственной	предельное максимальное количество этажей – 2 надземных этажа.

1	2	3	4
		<p>деятельности, связанной с производством продукции животноводства, в том числе сенокошение, выпас сельскохозяйственных животных, разведение племенных животных, производство и использование племенной продукции (материала), размещение зданий, сооружений, используемых для содержания и разведения сельскохозяйственных животных, производства, хранения и первичной переработки сельскохозяйственной продукции.</p> <p>Содержание данного вида разрешенного использования включает в себя содержание видов разрешенного использования с кодами 1.8 – 1.11, 1.15, 1.19, 1.20 Классификатора видов разрешенного использования земельных участков</p>	<p>Минимальные отступы от границ земельных участков в целях определения мест допустимого размещения зданий, строений, сооружений, за пределами которых запрещено строительство зданий, строений, сооружений, не подлежат установлению.</p> <p>Размеры земельных участков – не менее 9000 кв. м.</p> <p>Максимальный процент застройки в границах земельного участка, включая здания, строения, сооружения, в том числе обеспечивающие функционирование объекта – 20%</p>
8.	Звероводство	<p>осуществление хозяйственной деятельности, связанной с разведением в неволе ценных пушных зверей;</p> <p>размещение зданий, сооружений, используемых для содержания и разведения животных, производства, хранения и первичной переработки продукции;</p> <p>разведение племенных животных, производство и использование</p>	<p>предельное максимальное количество этажей – 2 надземных этажа.</p> <p>Минимальные отступы от границ земельных участков в целях определения мест допустимого размещения зданий, строений, сооружений, за пределами которых запрещено строительство зданий, строений, сооружений, не подлежат установлению.</p> <p>Размеры земельных участков – не менее 9000 кв. м.</p> <p>Максимальный процент застройки в границах земельного участка, включая здания, строения, сооружения, в том числе обеспечивающие функционирование объекта – 20%</p>

1	2	3	4
9.	Скотоводство	<p>племенной продукции (материала)</p> <p>осуществление хозяйственной деятельности, в том числе на сельскохозяйственных угодьях, связанной с разведением сельскохозяйственных животных (крупного рогатого скота, овец, коз, лошадей, верблюдов, оленей); сенокошение, выпас сельскохозяйственных животных, производство кормов, размещение зданий, сооружений, используемых для содержания и разведения сельскохозяйственных животных; разведение племенных животных, производство и использование племенной продукции (материала)</p>	<p>предельное максимальное количество этажей – 2 надземных этажа.</p> <p>Минимальные отступы от границ земельных участков в целях определения мест допустимого размещения зданий, строений, сооружений, за пределами которых запрещено строительство зданий, строений, сооружений, не подлежат установлению.</p> <p>Размеры земельных участков – не менее 9000 кв. м.</p> <p>Максимальный процент застройки в границах земельного участка, включая здания, строения, сооружения, в том числе обеспечивающие функционирование объекта – 20%</p>
10.	Птицеводство	<p>осуществление хозяйственной деятельности, связанной с разведением домашних пород птиц, в том числе водоплавающих; размещение зданий, сооружений, используемых для содержания и разведения животных, производства, хранения и первичной переработки продукции птицеводства; разведение племенных животных, производство и использование племенной продукции (материала)</p>	<p>предельное максимальное количество этажей – 2 надземных этажа.</p> <p>Минимальные отступы от границ земельных участков в целях определения мест допустимого размещения зданий, строений, сооружений, за пределами которых запрещено строительство зданий, строений, сооружений, не подлежат установлению.</p> <p>Размеры земельных участков – не менее 9000 кв. м.</p> <p>Максимальный процент застройки в границах земельного участка, включая здания, строения, сооружения, в том числе обеспечивающие функционирование объекта – 20%</p>
11.	Свиноводство	<p>осуществление хозяйственной деятельности, связанной с разведением свиней;</p>	<p>предельное максимальное количество этажей – 2 надземных этажа.</p> <p>Минимальные отступы от границ земельных участков в целях определения мест допустимого размещения зданий, строений,</p>

1	2	3	4
		размещение зданий, сооружений, используемых для содержания и разведения животных, производства, хранения и первичной переработки продукции; разведение племенных животных, производство и использование племенной продукции (материала)	сооружений, за пределами которых запрещено строительство зданий, строений, сооружений, не подлежат установлению. Размеры земельных участков – не менее 9000 кв. м. Максимальный процент застройки в границах земельного участка, включая здания, строения, сооружения, в том числе обеспечивающие функционирование объекта – 20%
12.	Сенокосение	косение трав, сбор и заготовка сена	предельные (минимальные и (или) максимальные) размеры земельных участков, предельные параметры разрешенного строительства, реконструкции объектов капитального строительства не подлежат установлению
13.	Выпас сельскохозяйственных животных	выпас сельскохозяйственных животных	предельные (минимальные и (или) максимальные) размеры земельных участков, предельные параметры разрешенного строительства, реконструкции объектов капитального строительства не подлежат установлению
14.	Пчеловодство	осуществление хозяйственной деятельности, в том числе на сельскохозяйственных угодьях, по разведению, содержанию и использованию пчел и иных полезных насекомых; размещение ульев, иных объектов и оборудования, необходимого для пчеловодства и разведения иных полезных насекомых; размещение сооружений, используемых для хранения и первичной переработки продукции пчеловодства	предельное количество этажей не подлежит установлению. Минимальные отступы от границ земельных участков в целях определения мест допустимого размещения зданий, строений, сооружений, за пределами которых запрещено строительство зданий, строений, сооружений, не подлежат установлению. Размеры земельных участков – не менее 500 кв. м. Максимальный процент застройки в границах земельного участка, включая здания, строения, сооружения, в том числе обеспечивающие функционирование объекта – 20%
15.	Рыбоводство	осуществление хозяйственной деятельности, связанной с разведением и (или) содержанием,	предельное количество этажей не подлежит установлению. Минимальные отступы от границ земельных участков в целях определения мест допустимого размещения зданий, строений,

1	2	3	4
		<p>выращиванием объектов рыбоводства (аквакультуры); размещение зданий, сооружений, оборудования, необходимых для осуществления рыбоводства (аквакультуры)</p>	<p>сооружений, за пределами которых запрещено строительство зданий, строений, сооружений, не подлежат установлению. Размеры земельных участков – не менее 5000 кв. м. Максимальный процент застройки в границах земельного участка, включая здания, строения, сооружения, в том числе обеспечивающие функционирование объекта – 20%</p>
16.	Охота и рыбалка	<p>обустройство мест охоты и рыбалки, в том числе размещение дома охотника или рыболова, сооружений, необходимых для восстановления и поддержания поголовья зверей или количества рыбы</p>	<p>предельное количество этажей не подлежит установлению. Минимальные отступы от границ земельных участков в целях определения мест допустимого размещения зданий, строений, сооружений, за пределами которых запрещено строительство зданий, строений, сооружений, не подлежат установлению. Размеры земельных участков – не менее 500 кв. м. Максимальный процент застройки в границах земельного участка, включая здания, строения, сооружения, в том числе обеспечивающие функционирование объекта – 20%</p>
17.	Научное обеспечение сельского хозяйства	<p>осуществление научной и селекционной работы, ведения сельского хозяйства для получения ценных с научной точки зрения образцов растительного и животного мира; размещение коллекций генетических ресурсов растений</p>	<p>предельное количество этажей не подлежит установлению. Минимальные отступы от границ земельных участков в целях определения мест допустимого размещения зданий, строений, сооружений, за пределами которых запрещено строительство зданий, строений, сооружений – 3 м. В условиях реконструкции существующей застройки отступы от границ земельного участка формируются в соответствии со сложившейся линией застройки или по красной линии. Размеры земельных участков – не менее 200 кв. м. Максимальный процент застройки в границах земельного участка, включая здания, строения, сооружения, в том числе обеспечивающие функционирование объекта – 75%</p>
18.	Хранение и переработка сельскохозяйственной продукции	<p>размещение зданий, сооружений, используемых для производства, хранения, первичной и глубокой переработки сельскохозяйственной продукции</p>	<p>предельное количество этажей не подлежит установлению. Минимальные отступы от границ земельных участков в целях определения мест допустимого размещения зданий, строений, сооружений, за пределами которых запрещено строительство зданий, строений, сооружений, не подлежат установлению. Размеры земельных участков – не менее 200 кв. м.</p>

1	2	3	4
			Максимальный процент застройки в границах земельного участка, включая здания, строения, сооружения, в том числе обеспечивающие функционирование объекта – 75%
19.	Ведение личного подсобного хозяйства на полевых участках	производство сельскохозяйственной продукции без права возведения объектов капитального строительства	<p>предельное количество этажей не подлежит установлению.</p> <p>Минимальные отступы от границ земельных участков в целях определения мест допустимого размещения зданий, строений, сооружений, за пределами которых запрещено строительство зданий, строений, сооружений, не подлежат установлению.</p> <p>Размеры земельных участков:</p> <ul style="list-style-type: none"> – минимальный – 300 кв. м; – максимальный – 20000 кв. м. <p>Максимальный процент застройки в границах земельного участка, включая здания, строения, сооружения, в том числе обеспечивающие функционирование объекта – 20%</p>
20.	Питомники	выращивание и реализация подраста деревьев и кустарников, используемых в сельском хозяйстве, а также иных сельскохозяйственных культур для получения рассады и семян; размещение сооружений, необходимых для указанных видов сельскохозяйственного производства	<p>предельное количество этажей не подлежит установлению.</p> <p>Минимальные отступы от границ земельных участков в целях определения мест допустимого размещения зданий, строений, сооружений, за пределами которых запрещено строительство зданий, строений, сооружений, не подлежат установлению.</p> <p>Размеры земельных участков – не менее 9000 кв. м.</p> <p>Максимальный процент застройки в границах земельного участка, включая здания, строения, сооружения, в том числе обеспечивающие функционирование объекта – 20%</p>
21.	Обеспечение сельскохозяйственного производства	размещение машинно-транспортных и ремонтных станций, ангаров и гаражей для сельскохозяйственной техники, амбаров, водонапорных башен, трансформаторных станций и иного технического оборудования, используемого для ведения сельского хозяйства	<p>предельное количество этажей не подлежит установлению.</p> <p>Минимальные отступы от границ земельных участков в целях определения мест допустимого размещения зданий, строений, сооружений, за пределами которых запрещено строительство зданий, строений, сооружений, не подлежат установлению.</p> <p>Размеры земельных участков:</p> <ul style="list-style-type: none"> – для объектов инженерного обеспечения – не менее 50 кв. м; – для прочих объектов – не менее 200 кв. м. <p>Максимальный процент застройки в границах земельного участка,</p>

1	2	3	4
			включая здания, строения, сооружения, в том числе обеспечивающие функционирование объекта – 75%
22.	Размещение автомобильных дорог	размещение автомобильных дорог за пределами населенных пунктов и технически связанных с ними сооружений, придорожных стоянок (парковок) транспортных средств в границах городских улиц и дорог, за исключением предусмотренных видами разрешенного использования с кодами 2.7.1, 4.9, 7.2.3 Классификатора видов разрешенного использования земельных участков, а также некапитальных сооружений, предназначенных для охраны транспортных средств; размещение объектов, предназначенных для размещения постов органов внутренних дел, ответственных за безопасность дорожного движения	предельное максимальное количество этажей – 2 надземных этажа. Минимальные отступы от границ земельных участков в целях определения мест допустимого размещения зданий, строений, сооружений, за пределами которых запрещено строительство зданий, строений, сооружений, не подлежат установлению. Размеры земельных участков не подлежат установлению. Максимальный процент застройки в границах земельного участка не подлежит установлению
23.	Обеспечение внутреннего правопорядка	размещение объектов капитального строительства, необходимых для подготовки и поддержания в готовности органов внутренних дел, Росгвардии и спасательных служб, в которых существует военизированная служба; размещение объектов гражданской обороны, за исключением объектов гражданской обороны, являющихся частями производственных зданий	предельное максимальное количество этажей – 2 надземных этажа. Минимальные отступы от границ земельных участков в целях определения мест допустимого размещения зданий, строений, сооружений, за пределами которых запрещено строительство зданий, строений, сооружений – 3 м. В условиях реконструкции существующей застройки отступы от границ земельного участка формируются в соответствии со сложившейся линией застройки или по красной линии. Размеры земельных участков – не менее 100 кв. м. Максимальный процент застройки в границах земельного участка, включая здания, строения, сооружения, в том числе обеспечивающие

1	2	3	4
			<p>функционирование объекта – 60%. Минимальный процент озеленения – 20%</p>
24.	Коммунальное обслуживание	размещение зданий и сооружений в целях обеспечения физических и юридических лиц коммунальными услугами. Содержание данного вида разрешенного использования включает в себя содержание видов разрешенного использования с кодами 3.1.1 - 3.1.2 Классификатора видов разрешенного использования земельных участков	<p>предельное максимальное количество этажей – 2 надземных этажа. Минимальные отступы от границ земельных участков в целях определения мест допустимого размещения зданий, строений, сооружений, за пределами которых запрещено строительство зданий, строений, сооружений – 0,5 м. В условиях реконструкции существующей застройки отступы от границ земельного участка формируются в соответствии со сложившейся линией застройки или по красной линии. Размеры земельных участков для объектов, предназначенных для приема физических и юридических лиц в связи с предоставлением им коммунальных услуг:</p>
25.	Предоставление коммунальных услуг	размещение зданий и сооружений, обеспечивающих поставку воды, тепла, электричества, газа, отвод канализационных стоков, очистку и уборку объектов недвижимости (котельных, водозаборов, очистных сооружений, насосных станций, водопроводов, линий электропередач, трансформаторных подстанций, газопроводов, линий связи, телефонных станций, канализаций, стоянок, гаражей и мастерских для обслуживания уборочной и аварийной техники, сооружений, необходимых для сбора и плавки снега)	<p>– минимальный – 300 кв. м; – максимальный – 2000 кв. м. Размеры земельных участков для объектов обеспечения физических и юридических лиц коммунальными услугами не подлежат установлению. Максимальный процент застройки в границах земельного участка, включая здания, строения, сооружения, в том числе обеспечивающие функционирование объекта – 90%. Минимальный процент озеленения не подлежит установлению</p>
26.	Административные здания организаций, обеспечивающих предоставление	размещение зданий, предназначенных для приема физических и юридических лиц в связи с предоставлением им коммунальных услуг	

1	2	3	4
	коммунальных услуг		
27.	Историко-культурная деятельность	сохранение и изучение объектов культурного наследия народов Российской Федерации (памятников истории и культуры), в том числе: объектов археологического наследия, достопримечательных мест, мест бытования исторических промыслов, производств и ремесел, исторических поселений, недействующих военных и гражданских захоронений, объектов культурного наследия, хозяйственная деятельность, являющаяся историческим промыслом или ремеслом, а также хозяйственная деятельность, обеспечивающая познавательный туризм	предельные (минимальные и (или) максимальные) размеры земельных участков, предельные параметры разрешенного строительства, реконструкции объектов капитального строительства не подлежат установлению
28.	Улично-дорожная сеть	размещение объектов улично-дорожной сети: автомобильных дорог, трамвайных путей и пешеходных тротуаров в границах населенных пунктов, пешеходных переходов, бульваров, площадей, проездов, велодорожек и объектов велотранспортной и инженерной инфраструктуры; размещение придорожных стоянок (парковок) транспортных средств в границах городских улиц и дорог, за исключением предусмотренных видами разрешенного	предельные (минимальные и (или) максимальные) размеры земельных участков, предельные параметры разрешенного строительства, реконструкции объектов капитального строительства не подлежат установлению

1	2	3	4
		использования с кодами 2.7.1, 4.9, 7.2.3 Классификатора видов разрешенного использования земельных участков, а также некапитальных сооружений, предназначенных для охраны транспортных средств	
29.	Благоустройство территории	размещение декоративных, технических, планировочных, конструктивных устройств, элементов озеленения, различных видов оборудования и оформления, малых архитектурных форм, некапитальных нестационарных строений и сооружений, информационных щитов и указателей, применяемых как составные части благоустройства территории, общественных туалетов	

3.15.2. Условно разрешенные виды и параметры использования земельных участков и объектов капитального строительства: нет.

3.15.3. Вспомогательные виды и параметры разрешенного использования земельных участков и объектов капитального строительства

№ п/п	Виды разрешенного использования		Параметры разрешенного использования
	наименование вида использования	описание вида использования	
1	2	3	4
1.	Обеспечение	размещение машинно-	предельное количество этажей не подлежит установлению.

1	2	3	4
	сельскохозяйственного производства	транспортных и ремонтных станций, ангаров и гаражей для сельскохозяйственной техники, амбаров, водонапорных башен, трансформаторных станций и иного технического оборудования, используемого для ведения сельского хозяйства	<p>Минимальные отступы от границ земельных участков в целях определения мест допустимого размещения зданий, строений, сооружений, за пределами которых запрещено строительство зданий, строений, сооружений, не подлежат установлению.</p> <p>Размеры земельных участков:</p> <ul style="list-style-type: none"> – для объектов инженерного обеспечения – не менее 50 кв. м; – для прочих объектов – не менее 200 кв. м. <p>Максимальный процент застройки в границах земельного участка, включая здания, строения, сооружения, в том числе обеспечивающие функционирование объекта – 75%</p>
2.	Предоставление коммунальных услуг	размещение зданий и сооружений, обеспечивающих поставку воды, тепла, электричества, газа, отвод канализационных стоков, очистку и уборку объектов недвижимости (котельных, водозаборов, очистных сооружений, насосных станций, водопроводов, линий электропередач, трансформаторных подстанций, газопроводов, линий связи, телефонных станций, канализаций, стоянок, гаражей и мастерских для обслуживания уборочной и аварийной техники, сооружений, необходимых для сбора и плавки снега)	<p>предельное максимальное количество этажей – 2 надземных этажа.</p> <p>Минимальные отступы от границ земельных участков в целях определения мест допустимого размещения зданий, строений, сооружений, за пределами которых запрещено строительство зданий, строений, сооружений – 0,5 м.</p> <p>В условиях реконструкции существующей застройки отступы от границ земельного участка формируются в соответствии со сложившейся линией застройки или по красной линии.</p> <p>Размеры земельных участков не подлежат установлению.</p> <p>Максимальный процент застройки в границах земельного участка не подлежит установлению.</p> <p>Минимальный процент озеленения не подлежит установлению</p>
3.	Улично-дорожная сеть	размещение объектов улично-дорожной сети: автомобильных дорог, трамвайных путей и пешеходных тротуаров в границах населенных пунктов, пешеходных переходов, бульваров, площадей, проездов, велодорожек и объектов велотранспортной и инженерной	предельные (минимальные и (или) максимальные) размеры земельных участков, предельные параметры разрешенного строительства, реконструкции объектов капитального строительства не подлежат установлению

1	2	3	4
		инфраструктуры; размещение придорожных стоянок (парковок) транспортных средств в границах городских улиц и дорог, за исключением предусмотренных видами разрешенного использования с кодами 2.7.1, 4.9, 7.2.3 Классификатора видов разрешенного использования земельных участков, а также некапитальных сооружений, предназначенных для охраны транспортных средств	
4.	Благоустройство территории	размещение декоративных, технических, планировочных, конструктивных устройств, элементов озеленения, различных видов оборудования и оформления, малых архитектурных форм, некапитальных нестационарных строений и сооружений, информационных щитов и указателей, применяемых как составные части благоустройства территории, общественных туалетов	

3.15.4. Ограничения использования земельных участков и объектов капитального строительства

№ п/п	Наименование зоны с особыми условиями использования территорий	Ограничения использования земельных участков и объектов капитального строительства
1	2	3
1.	Запретная зона военного объекта - Партизанское лесничество Министерства	постановление Правительства Российской Федерации от 05.05.2014 № 405 «Об установлении запретных и иных зон с особыми условиями использования

1	2	3
	обороны Российской Федерации (25.00.2.76)	земель для обеспечения функционирования военных объектов вооруженных сил Российской Федерации, других войск, воинских формирований и органов, выполняющих задачи в области обороны страны»
2.	Иная зона с особыми условиями использования территории (25:00-6.4)	постановление Правительства Российской Федерации от 05.05.2014 № 405 «Об установлении запретных и иных зон с особыми условиями использования земель для обеспечения функционирования военных объектов вооруженных сил Российской Федерации, других войск, воинских формирований и органов, выполняющих задачи в области обороны страны»
3.	Зоны с особыми условиями использования территории (25:24-6.357)	Водный кодекс Российской Федерации
4.	Охранная зона линии ВЛ-0,4 кВ и КТП 10/0,4 кВ «с. Новороссия» (25.24.2.24)	Правила установления охранных зон объектов электросетевого хозяйства и особых условий использования земельных участков, расположенных в границах таких зон, утвержденные постановлением Правительства Российской Федерации от 24.02.2009 № 160
5.	Охранная зона инженерных коммуникаций (25:24-6.76)	Правила установления охранных зон объектов электросетевого хозяйства и особых условий использования земельных участков, расположенных в границах таких зон, утвержденные постановлением Правительства Российской Федерации от 24.02.2009 № 160
6.	Зоны с особыми условиями использования территории (25:24-6.356)	Водный кодекс Российской Федерации
7.	Зоны с особыми условиями использования территории (25:24-6.358)	Водный кодекс Российской Федерации
8.	Охранная зона ВЛ 500 кВ объекта «ВЛ 500 кВ Владивосток-Лозовая» (25.00.2.87)	Правила установления охранных зон объектов электросетевого хозяйства и особых условий использования земельных участков, расположенных в границах таких зон, утвержденные постановлением Правительства Российской Федерации от 24.02.2009 № 160
9.	Охранная зона ВЛ-35 кВ «Шкотово – Новороссия» (25.24.2.10)	Правила установления охранных зон объектов электросетевого хозяйства и особых условий использования земельных участков, расположенных в границах таких зон, утвержденные постановлением Правительства Российской Федерации от 24.02.2009 № 160
10.	Охранная зона инженерных коммуникаций (25:24-6.21)	Правила установления охранных зон объектов электросетевого хозяйства и особых условий использования земельных участков, расположенных в границах таких зон, утвержденные постановлением Правительства Российской Федерации от 24.02.2009 № 160
11.	Охранная зона инженерных коммуникаций (25:00-6.304)	Правила установления охранных зон объектов электросетевого хозяйства и особых условий использования земельных участков, расположенных в границах таких зон, утвержденные постановлением Правительства Российской Федерации от 24.02.2009 № 160
12.	Зоны с особыми условиями	Водный кодекс Российской Федерации

1	2	3
	использования территории (25:24-6.360)	
13.	Охранная зона линии ВЛ-0,4 кВ и КТП 10/0,4 кВ «д. Смяличи» (25.24.2.23)	Правила установления охранных зон объектов электросетевого хозяйства и особых условий использования земельных участков, расположенных в границах таких зон, утвержденные постановлением Правительства Российской Федерации от 24.02.2009 № 160
14.	Охранная зона инженерных коммуникаций (25:24-6.100)	Правила установления охранных зон объектов электросетевого хозяйства и особых условий использования земельных участков, расположенных в границах таких зон, утвержденные постановлением Правительства Российской Федерации от 24.02.2009 № 160
15.	Охранная зона магистрального трубопровода Объекта «Трубопроводная система «Восточная Сибирь – Тихий океан» участок НПС «Сковородино» - Спецморнефтепорт «Козьмино» (ВСТО-П). Участок км 4587 – км 4739» (25.24.2.1)	Правила охраны магистральных трубопроводов, утвержденные Министерством топлива и энергетики Российской Федерации 29.04.1992, постановлением Госгортехнадзора России от 22.04.1992 № 9
16.	Охранная зона инженерных коммуникаций (25:24-6.103)	Правила охраны магистральных трубопроводов, утвержденные Министерством топлива и энергетики Российской Федерации 29.04.1992, постановлением Госгортехнадзора России от 22.04.1992 № 9
17.	Охранная зона воздушной линии электропередачи – 10 кВ Вдольтрассовая линия электропередач 10 кВ участка км 4587 – км 4739 Объекта «Трубопроводная система «Восточная Сибирь – Тихий океан» участок НПС «Сковородино» - Спецморнефтепорт «Козьмино» (ВСТО-П). Участок км 4587 – км 4739». (25.24.2.2)	Правила установления охранных зон объектов электросетевого хозяйства и особых условий использования земельных участков, расположенных в границах таких зон, утвержденные постановлением Правительства Российской Федерации от 24.02.2009 № 160
18.	Охранная зона инженерных коммуникаций (25:24-6.59)	Правила установления охранных зон объектов электросетевого хозяйства и особых условий использования земельных участков, расположенных в границах таких зон, утвержденные постановлением Правительства Российской Федерации от 24.02.2009 № 160
19.	Охранная зона линии ВЛ-110 кВ «Штыково-Анисимовка» (25.00.2.50)	Правила установления охранных зон объектов электросетевого хозяйства и особых условий использования земельных участков, расположенных в границах таких зон, утвержденные постановлением Правительства Российской Федерации от 24.02.2009 № 160
20.	По установлению границ охранной зоны	Правила охраны линий и сооружений связи Российской Федерации, утвержденные

1	2	3
	волоконно-оптической линии связи ОАО «Мегафон» «Приморский край, г. Артем - г. Партизанск - п. Врангель - п. Козьино» (25.24.2.15)	постановлением Правительства Российской Федерации от 09.06.1995 № 578
21.	Охранная зона линий и сооружений связи и линий и сооружений радиодиффузии (25:24-6.57)	Правила охраны линий и сооружений связи Российской Федерации, утвержденные постановлением Правительства Российской Федерации от 09.06.1995 № 578
22.	Охранная зона инженерных коммуникаций (25:00-6.149)	Правила установления охранных зон объектов электросетевого хозяйства и особых условий использования земельных участков, расположенных в границах таких зон, утвержденные постановлением Правительства Российской Федерации от 24.02.2009 № 160
23.	Охранная зона инженерных коммуникаций (25:24-6.395)	Правила установления охранных зон объектов электросетевого хозяйства и особых условий использования земельных участков, расположенных в границах таких зон, утвержденные постановлением Правительства Российской Федерации от 24.02.2009 № 160
24.	Охранная зона инженерных коммуникаций (25:00-6.304)	Правила установления охранных зон объектов электросетевого хозяйства и особых условий использования земельных участков, расположенных в границах таких зон, утвержденные постановлением Правительства Российской Федерации от 24.02.2009 № 160
25.	Зоны с особыми условиями использования территории (25:24-6.427)	Водный кодекс Российской Федерации
26.	Зоны с особыми условиями использования территории (25:24-6.432)	Водный кодекс Российской Федерации
27.	Зоны с особыми условиями использования территории (25:24-6.433)	Водный кодекс Российской Федерации
28.	Охранная зона инженерных коммуникаций (25:24-6.382)	Правила установления охранных зон объектов электросетевого хозяйства и особых условий использования земельных участков, расположенных в границах таких зон, утвержденные постановлением Правительства Российской Федерации от 24.02.2009 № 160
29.	Зоны с особыми условиями использования территории (25:24-6.430)	Водный кодекс Российской Федерации
30.	Охранная зона инженерных коммуникаций (25:24-6.403)	Правила установления охранных зон объектов электросетевого хозяйства и особых условий использования земельных участков, расположенных в границах таких зон, утвержденные постановлением Правительства Российской Федерации от 24.02.2009 № 160
31.	Охранная зона линии ВЛ-110 кВ «Вокзальная-Фридман-Штыково» (25.00.2.18)	Правила установления охранных зон объектов электросетевого хозяйства и особых условий использования земельных участков, расположенных в границах таких зон, утвержденные постановлением Правительства Российской Федерации от 24.02.2009 № 160

1	2	3
32.	Охранная зона линии ВЛ-110 кВ «АТЭС - Смоляниново Тяговая» (25.00.2.53)	Правила установления охранных зон объектов электросетевого хозяйства и особых условий использования земельных участков, расположенных в границах таких зон, утвержденные постановлением Правительства Российской Федерации от 24.02.2009 № 160
33.	Охранная зона инженерных коммуникаций (25:00-6.218)	Правила установления охранных зон объектов электросетевого хозяйства и особых условий использования земельных участков, расположенных в границах таких зон, утвержденные постановлением Правительства Российской Федерации от 24.02.2009 № 160
34.	Охранная зона инженерных коммуникаций (25:00-6.168)	Правила установления охранных зон объектов электросетевого хозяйства и особых условий использования земельных участков, расположенных в границах таких зон, утвержденные постановлением Правительства Российской Федерации от 24.02.2009 № 160
35.	Охранная зона инженерных коммуникаций (25:24-6.379)	Правила установления охранных зон объектов электросетевого хозяйства и особых условий использования земельных участков, расположенных в границах таких зон, утвержденные постановлением Правительства Российской Федерации от 24.02.2009 № 160
36.	Охранная зона инженерных коммуникаций (25:24-6.388)	Правила установления охранных зон объектов электросетевого хозяйства и особых условий использования земельных участков, расположенных в границах таких зон, утвержденные постановлением Правительства Российской Федерации от 24.02.2009 № 160

3.16. Зона для ведения личного подсобного хозяйства (СХ 4)

3.16.1. Основные виды и параметры разрешенного использования земельных участков и объектов капитального строительства

№ п/п	Виды разрешенного использования		Параметры разрешенного использования
	наименование вида использования	описание вида использования	
1	2	3	4
1.	Ведение личного подсобного хозяйства на полевых участках	производство сельскохозяйственной продукции без права возведения объектов капитального строительства	предельное количество этажей не подлежит установлению. Минимальные отступы от границ земельных участков в целях определения мест допустимого размещения зданий, строений, сооружений, за пределами которых запрещено строительство зданий, строений, сооружений, не подлежат установлению.

1	2	3	4
			<p>Размеры земельных участков:</p> <ul style="list-style-type: none"> – минимальный – 300 кв. м; – максимальный – 20000 кв. м. <p>Максимальный процент застройки в границах земельного участка, включая здания, строения, сооружения, в том числе обеспечивающие функционирование объекта – 20%</p>
2.	<p>Для ведения личного подсобного хозяйства (приусадебный земельный участок)*</p> <p>*использование земельного участка для возведения жилого дома, производственных, бытовых и иных зданий, строений, сооружений, допускается только в границах населенных пунктов</p>	<p>размещение жилого дома, указанного в описании вида разрешенного использования с кодом 2.1 Классификатора видов разрешенного использования; производство сельскохозяйственной продукции; размещение гаража и иных вспомогательных сооружений; содержание сельскохозяйственных животных</p>	<p>предельное максимальное количество этажей – 3 надземных этажа.</p> <p>Минимальные отступы от границ земельных участков в целях определения мест допустимого размещения зданий, строений, сооружений, за пределами которых запрещено строительство зданий, строений, сооружений – 3 м.</p> <p>В условиях реконструкции существующей застройки отступы от границ земельного участка формируются в соответствии со сложившейся линией застройки или по красной линии.</p> <p>Вспомогательные здания, строения за исключением гаражей, размещать со стороны улиц не допускается.</p> <p>Размеры земельных участков:</p> <ul style="list-style-type: none"> – минимальный – 100 кв. м; – максимальный – 3000 кв. м. <p>Максимальный процент застройки в границах земельного участка, включая здания, строения, сооружения, в том числе обеспечивающие функционирование объекта – 75%</p>
3.	<p>Ведение огородничества</p>	<p>осуществление отдыха и (или) выращивания гражданами для собственных нужд сельскохозяйственных культур; размещение хозяйственных построек, не являющихся объектами недвижимости, предназначенных для хранения инвентаря и урожая</p>	<p>предельная максимальная высота сооружений, строений – 5 м.</p> <p>Минимальные отступы от границ земельных участков в целях определения мест допустимого размещения зданий, строений, сооружений, за пределами которых запрещено строительство зданий, строений, сооружений – 3 м.</p> <p>В условиях реконструкции существующей застройки отступы от границ земельного участка формируются в соответствии со сложившейся линией застройки или по красной линии.</p> <p>Вспомогательные здания, строения за исключением гаражей, размещать</p>

1	2	3	4
		сельскохозяйственных культур	со стороны улиц не допускается. Размеры земельных участков: – минимальный – 100 кв. м; – максимальный – 5000 кв. м. Максимальный процент застройки в границах земельного участка, включая здания, строения, сооружения, в том числе обеспечивающие функционирование объекта – 40%
4.	Хранение и переработка сельскохозяйственной продукции	размещение зданий, сооружений, используемых для производства, хранения, первичной и глубокой переработки сельскохозяйственной продукции	предельное количество этажей не подлежит установлению. Минимальные отступы от границ земельных участков в целях определения мест допустимого размещения зданий, строений, сооружений, за пределами которых запрещено строительство зданий, строений, сооружений, не подлежат установлению. Размеры земельных участков – не менее 200 кв. м. Максимальный процент застройки в границах земельного участка, включая здания, строения, сооружения, в том числе обеспечивающие функционирование объекта – 75%
5.	Обеспечение внутреннего правопорядка	размещение объектов капитального строительства, необходимых для подготовки и поддержания в готовности органов внутренних дел, Росгвардии и спасательных служб, в которых существует военизированная служба; размещение объектов гражданской обороны, за исключением объектов гражданской обороны, являющихся частями производственных зданий	предельное максимальное количество этажей – 2 надземных этажа. Минимальные отступы от границ земельных участков в целях определения мест допустимого размещения зданий, строений, сооружений, за пределами которых запрещено строительство зданий, строений, сооружений – 3 м. В условиях реконструкции существующей застройки отступы от границ земельного участка формируются в соответствии со сложившейся линией застройки или по красной линии. Размеры земельных участков – не менее 100 кв. м. Максимальный процент застройки в границах земельного участка, включая здания, строения, сооружения, в том числе обеспечивающие функционирование объекта – 60%. Минимальный процент озеленения – 20%
6.	Коммунальное обслуживание	размещение зданий и сооружений в целях обеспечения физических и юридических лиц коммунальными услугами. Содержание данного	предельное максимальное количество этажей – 2 надземных этажа. Минимальные отступы от границ земельных участков в целях определения мест допустимого размещения зданий, строений, сооружений, за пределами которых запрещено строительство зданий,

1	2	3	4
		<p>вида разрешенного использования включает в себя содержание видов разрешенного использования с кодами 3.1.1 - 3.1.2 Классификатора видов разрешенного использования земельных участков</p>	<p>строений, сооружений – 0,5 м. В условиях реконструкции существующей застройки отступы от границ земельного участка формируются в соответствии со сложившейся линией застройки или по красной линии. Размеры земельных участков для объектов, предназначенных для приема физических и юридических лиц в связи с предоставлением им коммунальных услуг:</p>
7.	Предоставление коммунальных услуг	<p>размещение зданий и сооружений, обеспечивающих поставку воды, тепла, электричества, газа, отвод канализационных стоков, очистку и уборку объектов недвижимости (котельных, водозаборов, очистных сооружений, насосных станций, водопроводов, линий электропередач, трансформаторных подстанций, газопроводов, линий связи, телефонных станций, канализаций, стоянок, гаражей и мастерских для обслуживания уборочной и аварийной техники, сооружений, необходимых для сбора и плавки снега)</p>	<p>– минимальный – 300 кв. м; – максимальный – 2000 кв. м. Размеры земельных участков для объектов обеспечения физических и юридических лиц коммунальными услугами не подлежат установлению. Максимальный процент застройки в границах земельного участка, включая здания, строения, сооружения, в том числе обеспечивающие функционирование объекта – 90%. Минимальный процент озеленения не подлежит установлению</p>
8.	Административные здания организаций, обеспечивающих предоставление коммунальных услуг	<p>размещение зданий, предназначенных для приема физических и юридических лиц в связи с предоставлением им коммунальных услуг</p>	
9.	Улично-дорожная сеть	<p>размещение объектов улично-дорожной сети: автомобильных дорог, трамвайных путей и</p>	<p>предельные (минимальные и (или) максимальные) размеры земельных участков, предельные параметры разрешенного строительства, реконструкции объектов капитального строительства не подлежат</p>

1	2	3	4
		<p>пешеходных тротуаров в границах населенных пунктов, пешеходных переходов, бульваров, площадей, проездов, велодорожек и объектов велотранспортной и инженерной инфраструктуры;</p> <p>размещение придорожных стоянок (парковок) транспортных средств в границах городских улиц и дорог, за исключением предусмотренных видами разрешенного использования с кодами 2.7.1, 4.9, 7.2.3 Классификатора видов разрешенного использования земельных участков, а также некапитальных сооружений, предназначенных для охраны транспортных средств</p>	установлению
10.	Благоустройство территории	<p>размещение декоративных, технических, планировочных, конструктивных устройств, элементов озеленения, различных видов оборудования и оформления, малых архитектурных форм, некапитальных нестационарных строений и сооружений, информационных щитов и указателей, применяемых как составные части благоустройства территории, общественных туалетов</p>	

3.16.2. Условно разрешенные виды и параметры использования земельных участков и объектов капитального строительства

№ п/п	Виды разрешенного использования		Параметры разрешенного использования
	наименование вида использования	описание вида использования	
1	2	3	4
1.	Магазины	размещение объектов капитального строительства, предназначенных для продажи товаров, торговая площадь которых составляет до 5000 кв. м	<p>предельное максимальное количество этажей – 2 надземных этажа.</p> <p>Минимальные отступы от границ земельных участков в целях определения мест допустимого размещения зданий, строений, сооружений, за пределами которых запрещено строительство зданий, строений, сооружений – 3 м.</p> <p>В условиях реконструкции существующей застройки отступы от границ земельного участка формируются в соответствии со сложившейся линией застройки или по красной линии.</p> <p>Размеры земельных участков – не менее 100 кв. м.</p> <p>Максимальный процент застройки в границах земельного участка, включая здания, строения, сооружения, в том числе обеспечивающие функционирование объекта – 75%.</p> <p>Минимальный процент озеленения – 15%.</p> <p>Минимальное количество мест для стоянки автомобилей:</p> <ul style="list-style-type: none"> – для предприятий общественного питания – 10 машино-мест на 100 мест; – для магазинов с торговой площадью менее 200 кв. м – 3 машино-места на 1 объект; – для магазинов с торговой площадью более 200 кв. м – 7 машино-мест на 100 кв. м торговой площади

3.16.3. Вспомогательные виды и параметры разрешенного использования земельных участков и объектов капитального строительства

№ п/п	Виды разрешенного использования		Параметры разрешенного использования
	наименование вида использования	описание вида использования	
1	2	3	4
1.	Предоставление коммунальных услуг	размещение зданий и сооружений, обеспечивающих поставку воды, тепла, электричества, газа, отвод канализационных стоков, очистку и уборку объектов недвижимости (котельных, водозаборов, очистных сооружений, насосных станций, водопроводов, линий электропередач, трансформаторных подстанций, газопроводов, линий связи, телефонных станций, канализаций, стоянок, гаражей и мастерских для обслуживания уборочной и аварийной техники, сооружений, необходимых для сбора и плавки снега)	<p>предельное максимальное количество этажей – 2 надземных этажа.</p> <p>Минимальные отступы от границ земельных участков в целях определения мест допустимого размещения зданий, строений, сооружений, за пределами которых запрещено строительство зданий, строений, сооружений – 0,5 м.</p> <p>В условиях реконструкции существующей застройки отступы от границ земельного участка формируются в соответствии со сложившейся линией застройки или по красной линии.</p> <p>Размеры земельных участков не подлежат установлению.</p> <p>Максимальный процент застройки в границах земельного участка не подлежит установлению.</p> <p>Минимальный процент озеленения не подлежит установлению</p>
2.	Улично-дорожная сеть	размещение объектов улично-дорожной сети: автомобильных дорог, трамвайных путей и пешеходных тротуаров в границах населенных пунктов, пешеходных переходов, бульваров, площадей, проездов, велодорожек и объектов велотранспортной и инженерной инфраструктуры; размещение придорожных стоянок	предельные (минимальные и (или) максимальные) размеры земельных участков, предельные параметры разрешенного строительства, реконструкции объектов капитального строительства не подлежат установлению

1	2	3	4
		(парковок) транспортных средств в границах городских улиц и дорог, за исключением предусмотренных видами разрешенного использования с кодами 2.7.1, 4.9, 7.2.3 Классификатора видов разрешенного использования земельных участков, а также некапитальных сооружений, предназначенных для охраны транспортных средств	
3.	Благоустройство территории	размещение декоративных, технических, планировочных, конструктивных устройств, элементов озеленения, различных видов оборудования и оформления, малых архитектурных форм, некапитальных нестационарных строений и сооружений, информационных щитов и указателей, применяемых как составные части благоустройства территории, общественных туалетов	

3.16.4. Ограничения использования земельных участков и объектов капитального строительства

№ п/п	Наименование зоны с особыми условиями использования территорий	Ограничения использования земельных участков и объектов капитального строительства
1	2	3
1.	Охранная зона инженерных коммуникаций (25:24-6.395)	Правила установления охранных зон объектов электросетевого хозяйства и особых условий использования земельных участков, расположенных в границах таких зон, утвержденные постановлением Правительства Российской Федерации от 24.02.2009 № 160

3.17. Зона зеленых насаждений (Р 1)

3.17.1. Основные виды и параметры разрешенного использования земельных участков и объектов капитального строительства

№ п/п	Виды разрешенного использования		Параметры разрешенного использования
	наименование вида использования	описание вида использования	
1	2	3	4
1.	Улично-дорожная сеть	размещение объектов улично-дорожной сети: автомобильных дорог, трамвайных путей и пешеходных тротуаров в границах населенных пунктов, пешеходных переходов, бульваров, площадей, проездов, велодорожек и объектов велотранспортной и инженерной инфраструктуры; размещение придорожных стоянок (парковок) транспортных средств в границах городских улиц и дорог, за исключением предусмотренных видами разрешенного использования с кодами 2.7.1, 4.9, 7.2.3 Классификатора видов разрешенного использования земельных участков, а также некапитальных сооружений, предназначенных для охраны транспортных средств	предельные (минимальные и (или) максимальные) размеры земельных участков, предельные параметры разрешенного строительства, реконструкции объектов капитального строительства не подлежат установлению
2.	Благоустройство территории	размещение декоративных, технических, планировочных, конструктивных устройств,	

1	2	3	4
		элементов озеленения, различных видов оборудования и оформления, малых архитектурных форм, некапитальных нестационарных строений и сооружений, информационных щитов и указателей, применяемых как составные части благоустройства территории, общественных туалетов	
3.	Природно-познавательный туризм	размещение баз и палаточных лагерей для проведения походов и экскурсий по ознакомлению с природой, пеших и конных прогулок, устройство троп и дорожек, размещение щитов с познавательными сведениями об окружающей природной среде; осуществление необходимых природоохранных и природовосстановительных мероприятий	<p>предельное количество этажей не подлежит установлению.</p> <p>Минимальные отступы от границ земельных участков в целях определения мест допустимого размещения зданий, строений, сооружений, за пределами которых запрещено строительство зданий, строений, сооружений, не подлежат установлению.</p> <p>Размеры земельных участков не подлежат установлению.</p> <p>Максимальный процент застройки в границах земельного участка не подлежит установлению</p>
4.	Обеспечение внутреннего правопорядка	размещение объектов капитального строительства, необходимых для подготовки и поддержания в готовности органов внутренних дел, Росгвардии и спасательных служб, в которых существует военизированная служба; размещение объектов гражданской обороны, за исключением объектов гражданской обороны, являющихся частями производственных зданий	<p>предельное максимальное количество этажей – 2 надземных этажа.</p> <p>Минимальные отступы от границ земельных участков в целях определения мест допустимого размещения зданий, строений, сооружений, за пределами которых запрещено строительство зданий, строений, сооружений – 3 м.</p> <p>В условиях реконструкции существующей застройки отступы от границ земельного участка формируются в соответствии со сложившейся линией застройки или по красной линии.</p> <p>Размеры земельных участков – не менее 100 кв. м.</p> <p>Максимальный процент застройки в границах земельного участка, включая здания, строения, сооружения, в том числе обеспечивающие</p>

1	2	3	4
			<p>функционирование объекта – 60%. Минимальный процент озеленения – 50%</p>
5.	Коммунальное обслуживание	размещение зданий и сооружений в целях обеспечения физических и юридических лиц коммунальными услугами. Содержание данного вида разрешенного использования включает в себя содержание видов разрешенного использования с кодами 3.1.1 - 3.1.2 Классификатора видов разрешенного использования земельных участков	<p>предельное максимальное количество этажей – 2 надземных этажа. Минимальные отступы от границ земельных участков в целях определения мест допустимого размещения зданий, строений, сооружений, за пределами которых запрещено строительство зданий, строений, сооружений – 0,5 м. В условиях реконструкции существующей застройки отступы от границ земельного участка формируются в соответствии со сложившейся линией застройки или по красной линии. Размеры земельных участков для объектов, предназначенных для приема физических и юридических лиц в связи с предоставлением им коммунальных услуг:</p> <ul style="list-style-type: none"> – минимальный – 300 кв. м; – максимальный – 2000 кв. м. <p>Размеры земельных участков для объектов обеспечения физических и юридических лиц коммунальными услугами не подлежат установлению. Максимальный процент застройки в границах земельного участка, включая здания, строения, сооружения, в том числе обеспечивающие функционирование объекта – 90%. Минимальный процент озеленения не подлежит установлению</p>
6.	Предоставление коммунальных услуг	размещение зданий и сооружений, обеспечивающих поставку воды, тепла, электричества, газа, отвод канализационных стоков, очистку и уборку объектов недвижимости (котельных, водозаборов, очистных сооружений, насосных станций, водопроводов, линий электропередач, трансформаторных подстанций, газопроводов, линий связи, телефонных станций, канализаций, стоянок, гаражей и мастерских для обслуживания уборочной и аварийной техники, сооружений, необходимых для сбора и плавки снега)	
7.	Административные здания организаций, обеспечивающих предоставление	размещение зданий, предназначенных для приема физических и юридических лиц в связи с предоставлением им коммунальных услуг	

1	2	3	4
	коммунальных услуг		

3.17.2. Условно разрешенные виды и параметры использования земельных участков и объектов капитального строительства

№ п/п	Виды разрешенного использования		Параметры разрешенного использования
	наименование вида использования	описание вида использования	
1	2	3	4
1.	Общественное питание	размещение объектов капитального строительства в целях устройства мест общественного питания (рестораны, кафе, столовые, закусочные, бары)	<p>предельное максимальное количество этажей – 2 надземных этажа.</p> <p>Минимальные отступы от границ земельных участков в целях определения мест допустимого размещения зданий, строений, сооружений, за пределами которых запрещено строительство зданий, строений, сооружений – 3 м.</p> <p>В условиях реконструкции существующей застройки отступы от границ земельного участка формируются в соответствии со сложившейся линией застройки или по красной линии.</p> <p>Размеры земельных участков – не менее 200 кв. м.</p> <p>Максимальный процент застройки в границах земельного участка, включая здания, строения, сооружения, в том числе обеспечивающие функционирование объекта – 75%.</p> <p>Минимальный процент озеленения – 15%.</p> <p>Минимальное количество мест для стоянки автомобилей – 10 машино-мест на 100 мест</p>
2.	Спорт	размещение зданий и сооружений для занятия спортом. Содержание данного вида разрешенного использования включает в себя содержание видов разрешенного использования с кодами 5.1.1 - 5.1.7 Классификатора видов	<p>предельное максимальное количество этажей – 2 надземных этажа.</p> <p>Минимальные отступы от границ земельных участков в целях определения мест допустимого размещения зданий, строений, сооружений, за пределами которых запрещено строительство зданий, строений, сооружений – 3 м.</p> <p>В условиях реконструкции существующей застройки отступы от границ земельного участка формируются в соответствии со сложившейся</p>

1	2	3	4
		разрешенного использования земельных участков	линией застройки или по красной линии. Размеры земельных участков – не менее 100 кв. м.
3.	Обеспечение спортивно-зрелищных мероприятий	размещение спортивно-зрелищных зданий и сооружений, имеющих специальные места для зрителей от 500 мест (стадионов, дворцов спорта, ледовых дворцов, ипподромов)	Максимальный процент застройки в границах земельного участка, включая здания, строения, сооружения, в том числе обеспечивающие функционирование объекта – 60%. Минимальный процент озеленения – 20%
4.	Обеспечение занятий спортом в помещениях	размещение спортивных клубов, спортивных залов, бассейнов, физкультурно-оздоровительных комплексов в зданиях и сооружениях	
5.	Площадки для занятий спортом	размещение площадок для занятия спортом и физкультурой на открытом воздухе (физкультурные площадки, беговые дорожки, поля для спортивной игры)	
6.	Оборудованные площадки для занятий спортом	размещение сооружений для занятия спортом и физкультурой на открытом воздухе (теннисные корты, автодромы, мотодромы, трамплины, спортивные стрельбища)	
7.	Водный спорт	размещение спортивных сооружений для занятия водными видами спорта (причалы и сооружения, необходимые для организации водных видов спорта и хранения соответствующего инвентаря)	
8.	Авиационный спорт	размещение спортивных сооружений для занятия	

1	2	3	4
		авиационными видами спорта (ангары, взлетно-посадочные площадки и иные сооружения, необходимые для организации авиационных видов спорта и хранения соответствующего инвентаря)	
9.	Спортивные базы	размещение спортивных баз и лагерей, в которых осуществляется спортивная подготовка длительно проживающих в них лиц	

3.17.3. Вспомогательные виды и параметры разрешенного использования земельных участков и объектов капитального строительства

№ п/п	Виды разрешенного использования		Параметры разрешенного использования
	наименование вида использования	описание вида использования	
1	2	3	4
1.	Предоставление коммунальных услуг	размещение зданий и сооружений, обеспечивающих поставку воды, тепла, электричества, газа, отвод канализационных стоков, очистку и уборку объектов недвижимости (котельных, водозаборов, очистных сооружений, насосных станций, водопроводов, линий электропередач, трансформаторных подстанций, газопроводов, линий связи, телефонных станций, канализаций, стоянок, гаражей и мастерских для обслуживания	<p>предельное максимальное количество этажей – 2 надземных этажа.</p> <p>Минимальные отступы от границ земельных участков в целях определения мест допустимого размещения зданий, строений, сооружений, за пределами которых запрещено строительство зданий, строений, сооружений – 0,5 м.</p> <p>В условиях реконструкции существующей застройки отступы от границ земельного участка формируются в соответствии со сложившейся линией застройки или по красной линии.</p> <p>Размеры земельных участков не подлежат установлению.</p> <p>Максимальный процент застройки в границах земельного участка не подлежит установлению.</p> <p>Минимальный процент озеленения не подлежит установлению</p>

1	2	3	4
		уборочной и аварийной техники, сооружений, необходимых для сбора и плавки снега)	

3.17.4. Ограничения использования земельных участков и объектов капитального строительства

№ п/п	Наименование зоны с особыми условиями использования территорий	Ограничения использования земельных участков и объектов капитального строительства
1	2	3
1.	Охранная зона ВЛ-35 кВ «Шкотово – Новороссия» (25.24.2.10)	Правила установления охранных зон объектов электросетевого хозяйства и особых условий использования земельных участков, расположенных в границах таких зон, утвержденные постановлением Правительства Российской Федерации от 24.02.2009 № 160
2.	Охранная зона линии электропередачи сооружения «Сеть цифрового наземного телевизионного вещания Приморского края (III этап) - с. Стеглянуха» (25.24.2.122)	Правила установления охранных зон объектов электросетевого хозяйства и особых условий использования земельных участков, расположенных в границах таких зон, утвержденные постановлением Правительства Российской Федерации от 24.02.2009 № 160
3.	Охранная зона ПС 35/6 Насосная-2 (25.24.2.111)	Правила установления охранных зон объектов электросетевого хозяйства и особых условий использования земельных участков, расположенных в границах таких зон, утвержденные постановлением Правительства Российской Федерации от 24.02.2009 № 160
4.	По установлению границ охранной зоны волоконно-оптической линии связи ОАО «Мегафон» «Приморский край, г. Артем - г. Партизанск - п. Врангель - п. Козьмино» (25.24.2.14)	Правила охраны линий и сооружений связи Российской Федерации, утвержденные постановлением Правительства Российской Федерации от 09.06.1995 № 578
5.	Охранная зона инженерных коммуникаций (25:24-6.21)	Правила установления охранных зон объектов электросетевого хозяйства и особых условий использования земельных участков, расположенных в границах таких зон, утвержденные постановлением Правительства Российской Федерации от 24.02.2009 № 160
6.	Охранная зона линий и сооружений связи и линий и сооружений радиодиффузии	Правила охраны линий и сооружений связи Российской Федерации, утвержденные постановлением Правительства Российской Федерации от 09.06.1995 № 578

1	2	3
	(25:24-6.77)	
7.	Охранная зона инженерных коммуникаций (25:24-6.112)	Правила установления охранных зон объектов электросетевого хозяйства и особых условий использования земельных участков, расположенных в границах таких зон, утвержденные постановлением Правительства Российской Федерации от 24.02.2009 № 160
8.	Охранная зона инженерных коммуникаций (25:24-6.139)	Правила установления охранных зон объектов электросетевого хозяйства и особых условий использования земельных участков, расположенных в границах таких зон, утвержденные постановлением Правительства Российской Федерации от 24.02.2009 № 160
9.	Зоны с особыми условиями использования территории (25:24-6.360)	Водный кодекс Российской Федерации
10.	Запретная зона военного объекта - Партизанское лесничество Министерства обороны Российской Федерации (25.00.2.76)	постановление Правительства Российской Федерации от 05.05.2014 № 405 «Об установлении запретных и иных зон с особыми условиями использования земель для обеспечения функционирования военных объектов вооруженных сил Российской Федерации, других войск, воинских формирований и органов, выполняющих задачи в области обороны страны»
11.	Иная зона с особыми условиями использования территории (25:00-6.4)	постановление Правительства Российской Федерации от 05.05.2014 № 405 «Об установлении запретных и иных зон с особыми условиями использования земель для обеспечения функционирования военных объектов вооруженных сил Российской Федерации, других войск, воинских формирований и органов, выполняющих задачи в области обороны страны»
12.	Зоны с особыми условиями использования территории (25:24-6.356)	Водный кодекс Российской Федерации
13.	Зоны с особыми условиями использования территории (25:24-6.357)	Водный кодекс Российской Федерации
14.	Зоны с особыми условиями использования территории (25:24-6.358)	Водный кодекс Российской Федерации
15.	Охранная зона линии ВЛ-0,4 кВ и КТП 10/0,4 кВ «с. Новороссия» (25.24.2.24)	Правила установления охранных зон объектов электросетевого хозяйства и особых условий использования земельных участков, расположенных в границах таких зон, утвержденные постановлением Правительства Российской Федерации от 24.02.2009 № 160
16.	Охранная зона инженерных коммуникаций (25:24-6.76)	Правила установления охранных зон объектов электросетевого хозяйства и особых условий использования земельных участков, расположенных в границах таких зон, утвержденные постановлением Правительства Российской Федерации от

1	2	3
		24.02.2009 № 160
17.	Охранная зона ПС 35/6 Новороссия (25.24.2.110)	Правила установления охранных зон объектов электросетевого хозяйства и особых условий использования земельных участков, расположенных в границах таких зон, утвержденные постановлением Правительства Российской Федерации от 24.02.2009 № 160
18.	Охранная зона ВЛ-35кВ «Смоляниново-Тяговая – Новороссия» (25.24.2.136)	Правила установления охранных зон объектов электросетевого хозяйства и особых условий использования земельных участков, расположенных в границах таких зон, утвержденные постановлением Правительства Российской Федерации от 24.02.2009 № 160
19.	Охранная зона инженерных коммуникаций (25:24-6.150)	Правила установления охранных зон объектов электросетевого хозяйства и особых условий использования земельных участков, расположенных в границах таких зон, утвержденные постановлением Правительства Российской Федерации от 24.02.2009 № 160
20.	Охранная зона инженерных коммуникаций (25:24-6.114)	Правила установления охранных зон объектов электросетевого хозяйства и особых условий использования земельных участков, расположенных в границах таких зон, утвержденные постановлением Правительства Российской Федерации от 24.02.2009 № 160
21.	По установлению границ охранной зоны волоконно-оптической линии связи ОАО «Мегафон» «Приморский край, г. Артем - г. Партизанск - п. Врангель - п. Козьино» (25.24.2.15)	Правила охраны линий и сооружений связи Российской Федерации, утвержденные постановлением Правительства Российской Федерации от 09.06.1995 № 578
22.	Охранная зона линий и сооружений связи и линий и сооружений радиодиффузии (25:24-6.57)	Правила охраны линий и сооружений связи Российской Федерации, утвержденные постановлением Правительства Российской Федерации от 09.06.1995 № 578
23.	Зоны с особыми условиями использования территории (25:24-6.427)	Водный кодекс Российской Федерации
24.	Зоны с особыми условиями использования территории (25:24-6.433)	Водный кодекс Российской Федерации
25.	Охранная зона инженерных коммуникаций (25:24-6.382)	Правила установления охранных зон объектов электросетевого хозяйства и особых условий использования земельных участков, расположенных в границах таких зон, утвержденные постановлением Правительства Российской Федерации от 24.02.2009 № 160
26.	Охранная зона инженерных	Правила установления охранных зон объектов электросетевого хозяйства и особых

1	2	3
	коммуникаций (25:24-6.403)	условий использования земельных участков, расположенных в границах таких зон, утвержденные постановлением Правительства Российской Федерации от 24.02.2009 № 160
27.	Охранная зона инженерных коммуникаций (25:24-6.379)	Правила установления охранных зон объектов электросетевого хозяйства и особых условий использования земельных участков, расположенных в границах таких зон, утвержденные постановлением Правительства Российской Федерации от 24.02.2009 № 160
28.	Охранная зона инженерных коммуникаций (25:24-6.395)	Правила установления охранных зон объектов электросетевого хозяйства и особых условий использования земельных участков, расположенных в границах таких зон, утвержденные постановлением Правительства Российской Федерации от 24.02.2009 № 160
29.	Охранная зона инженерных коммуникаций (25:24-6.388)	Правила установления охранных зон объектов электросетевого хозяйства и особых условий использования земельных участков, расположенных в границах таких зон, утвержденные постановлением Правительства Российской Федерации от 24.02.2009 № 160
30.	Зоны с особыми условиями использования территории (25:24-6.432)	Водный кодекс Российской Федерации
31.	Охранная зона инженерных коммуникаций (25:24-6.389)	Правила установления охранных зон объектов электросетевого хозяйства и особых условий использования земельных участков, расположенных в границах таких зон, утвержденные постановлением Правительства Российской Федерации от 24.02.2009 № 160

3.18. Зона объектов отдыха и туризма (Р 3)

3.18.1. Основные виды и параметры разрешенного использования земельных участков и объектов капитального строительства

№ п/п	Виды разрешенного использования		Параметры разрешенного использования
	наименование вида использования	описание вида использования	
1	2	3	4
1.	Природно-	размещение баз и палаточных	предельное максимальное количество этажей – 2 надземных этажа.

1	2	3	4
	познавательный туризм	лагерей для проведения походов и экскурсий по ознакомлению с природой, пеших и конных прогулок, устройство троп и дорожек, размещение щитов с познавательными сведениями об окружающей природной среде; осуществление необходимых природоохранных и природовосстановительных мероприятий	<p>Минимальные отступы от границ земельных участков в целях определения мест допустимого размещения зданий, строений, сооружений, за пределами которых запрещено строительство зданий, строений, сооружений, не подлежат установлению.</p> <p>Размеры земельных участков не подлежат установлению.</p> <p>Максимальный процент застройки в границах земельного участка, включая здания, строения, сооружения, в том числе обеспечивающие функционирование объекта – 30%.</p> <p>Минимальный процент озеленения – 65%</p>
2.	Туристическое обслуживание	размещение пансионатов, гостиниц, кемпингов, домов отдыха, не оказывающих услуги по лечению; размещение детских лагерей	
3.	Охота и рыбалка	обустройство мест охоты и рыбалки, в том числе размещение дома охотника или рыболова, сооружений, необходимых для восстановления и поддержания поголовья зверей или количества рыбы	
4.	Поля для гольфа или конных прогулок	обустройство мест для игры в гольф или осуществления конных прогулок, в том числе осуществление необходимых земляных работ и размещения вспомогательных сооружений; размещение конноспортивных манежей, не предусматривающих устройство трибун	<p>предельное максимальное количество этажей – 3 надземных этажа.</p> <p>Минимальные отступы от границ земельных участков в целях определения мест допустимого размещения зданий, строений, сооружений, за пределами которых запрещено строительство зданий, строений, сооружений – 3 м.</p> <p>Размеры земельных участков не подлежат установлению.</p> <p>Максимальный процент застройки в границах земельного участка, включая здания, строения, сооружения, в том числе обеспечивающие функционирование объекта – 15%.</p> <p>Минимальное количество мест для стоянки автомобилей – 20 машино-мест на 100 одновременных посетителей</p>

1	2	3	4
5.	Общее пользование водными объектами	использование земельных участков, примыкающих к водным объектам способами, необходимыми для осуществления общего водопользования (водопользования, осуществляемого гражданами для личных нужд, а также забор (изъятие) водных ресурсов для целей питьевого и хозяйственно-бытового водоснабжения, купание, использование маломерных судов, водных мотоциклов и других технических средств, предназначенных для отдыха на водных объектах, водопой, если соответствующие запреты не установлены законодательством)	предельные (минимальные и (или) максимальные) размеры земельных участков, предельные параметры разрешенного строительства, реконструкции объектов капитального строительства не подлежат установлению
6.	Спорт	размещение зданий и сооружений для занятия спортом. Содержание данного вида разрешенного использования включает в себя содержание видов разрешенного использования с кодами 5.1.1 - 5.1.7 Классификатора видов разрешенного использования земельных участков	<p>предельное максимальное количество этажей – 2 надземных этажа.</p> <p>Минимальные отступы от границ земельных участков в целях определения мест допустимого размещения зданий, строений, сооружений, за пределами которых запрещено строительство зданий, строений, сооружений – 3 м.</p> <p>В условиях реконструкции существующей застройки отступы от границ земельного участка формируются в соответствии со сложившейся линией застройки или по красной линии.</p> <p>Размеры земельных участков – не менее 100 кв. м.</p>
7.	Обеспечение спортивно-зрелищных мероприятий	размещение спортивно-зрелищных зданий и сооружений, имеющих специальные места для зрителей от 500 мест (стадионов, дворцов спорта, ледовых дворцов, ипподромов)	<p>Максимальный процент застройки в границах земельного участка, включая здания, строения, сооружения, в том числе обеспечивающие функционирование объекта – 60%.</p> <p>Минимальный процент озеленения – 20%</p>
8.	Обеспечение занятий	размещение спортивных клубов,	

1	2	3	4
	спортом в помещениях	спортивных залов, бассейнов, физкультурно-оздоровительных комплексов в зданиях и сооружениях	
9.	Площадки для занятий спортом	размещение площадок для занятия спортом и физкультурой на открытом воздухе (физкультурные площадки, беговые дорожки, поля для спортивной игры)	
10.	Оборудованные площадки для занятий спортом	размещение сооружений для занятия спортом и физкультурой на открытом воздухе (теннисные корты, автодромы, мотодромы, трамплины, спортивные стрельбища)	
11.	Водный спорт	размещение спортивных сооружений для занятия водными видами спорта (причалы и сооружения, необходимые для организации водных видов спорта и хранения соответствующего инвентаря)	
12.	Авиационный спорт	размещение спортивных сооружений для занятия авиационными видами спорта (ангары, взлетно-посадочные площадки и иные сооружения, необходимые для организации авиационных видов спорта и хранения соответствующего инвентаря)	
13.	Спортивные базы	размещение спортивных баз и лагерей, в которых осуществляется	

1	2	3	4
		спортивная подготовка длительно проживающих в них лиц	
14.	Обеспечение внутреннего правопорядка	размещение объектов капитального строительства, необходимых для подготовки и поддержания в готовности органов внутренних дел, Росгвардии и спасательных служб, в которых существует военизированная служба; размещение объектов гражданской обороны, за исключением объектов гражданской обороны, являющихся частями производственных зданий	<p>предельное максимальное количество этажей – 2 надземных этажа.</p> <p>Минимальные отступы от границ земельных участков в целях определения мест допустимого размещения зданий, строений, сооружений, за пределами которых запрещено строительство зданий, строений, сооружений – 3 м.</p> <p>В условиях реконструкции существующей застройки отступы от границ земельного участка формируются в соответствии со сложившейся линией застройки или по красной линии.</p> <p>Размеры земельных участков – не менее 100 кв. м.</p> <p>Максимальный процент застройки в границах земельного участка, включая здания, строения, сооружения, в том числе обеспечивающие функционирование объекта – 60%.</p> <p>Минимальный процент озеленения – 50%</p>
15.	Коммунальное обслуживание	размещение зданий и сооружений в целях обеспечения физических и юридических лиц коммунальными услугами. Содержание данного вида разрешенного использования включает в себя содержание видов разрешенного использования с кодами 3.1.1 - 3.1.2 Классификатора видов разрешенного использования земельных участков	<p>предельное максимальное количество этажей – 2 надземных этажа.</p> <p>Минимальные отступы от границ земельных участков в целях определения мест допустимого размещения зданий, строений, сооружений, за пределами которых запрещено строительство зданий, строений, сооружений – 0,5 м.</p> <p>В условиях реконструкции существующей застройки отступы от границ земельного участка формируются в соответствии со сложившейся линией застройки или по красной линии.</p> <p>Размеры земельных участков для объектов, предназначенных для приема физических и юридических лиц в связи с предоставлением им коммунальных услуг:</p> <ul style="list-style-type: none"> – минимальный – 300 кв. м; – максимальный – 2000 кв. м. <p>Размеры земельных участков для объектов обеспечения физических и юридических лиц коммунальными услугами не подлежат установлению.</p> <p>Максимальный процент застройки в границах земельного участка, включая здания, строения, сооружения, в том числе обеспечивающие</p>
16.	Предоставление коммунальных услуг	размещение зданий и сооружений, обеспечивающих поставку воды, тепла, электричества, газа, отвод канализационных стоков, очистку и уборку объектов недвижимости (котельных, водозаборов, очистных сооружений, насосных станций, водопроводов, линий	

1	2	3	4
		электропередач, трансформаторных подстанций, газопроводов, линий связи, телефонных станций, канализаций, стоянок, гаражей и мастерских для обслуживания уборочной и аварийной техники, сооружений, необходимых для сбора и плавки снега)	функционирование объекта – 90%. Минимальный процент озеленения не подлежит установлению
17.	Административные здания организаций, обеспечивающих предоставление коммунальных услуг	размещение зданий, предназначенных для приема физических и юридических лиц в связи с предоставлением им коммунальных услуг	
18.	Улично-дорожная сеть	размещение объектов улично-дорожной сети: автомобильных дорог, трамвайных путей и пешеходных тротуаров в границах населенных пунктов, пешеходных переходов, бульваров, площадей, проездов, велодорожек и объектов велотранспортной и инженерной инфраструктуры; размещение придорожных стоянок (парковок) транспортных средств в границах городских улиц и дорог, за исключением предусмотренных видами разрешенного использования с кодами 2.7.1, 4.9, 7.2.3 Классификатора видов разрешенного использования земельных участков, а также некапитальных сооружений, предназначенных для охраны	предельные (минимальные и (или) максимальные) размеры земельных участков, предельные параметры разрешенного строительства, реконструкции объектов капитального строительства не подлежат установлению

1	2	3	4
		транспортных средств	
19.	Благоустройство территории	размещение декоративных, технических, планировочных, конструктивных устройств, элементов озеленения, различных видов оборудования и оформления, малых архитектурных форм, некапитальных нестационарных строений и сооружений, информационных щитов и указателей, применяемых как составные части благоустройства территории, общественных туалетов	

3.18.2. Условно разрешенные виды и параметры использования земельных участков и объектов капитального строительства

№ п/п	Виды разрешенного использования		Параметры разрешенного использования
	наименование вида использования	описание вида использования	
1	2	3	4
1.	Бытовое обслуживание	размещение объектов капитального строительства, предназначенных для оказания населению или организациям бытовых услуг (мастерские мелкого ремонта, ателье, бани, парикмахерские, прачечные, химчистки, похоронные бюро)	<p>предельное максимальное количество этажей – 2 надземных этажа.</p> <p>Минимальные отступы от границ земельных участков в целях определения мест допустимого размещения зданий, строений, сооружений, за пределами которых запрещено строительство зданий, строений, сооружений – 3 м.</p> <p>В условиях реконструкции существующей застройки отступы от границ земельного участка формируются в соответствии со сложившейся линией застройки или по красной линии.</p> <p>Размеры земельных участков – не менее 200 кв. м.</p> <p>Максимальный процент застройки в границах земельного участка,</p>

1	2	3	4
			включая здания, строения, сооружения, в том числе обеспечивающие функционирование объекта – 75%. Минимальный процент озеленения – 15%. Минимальное количество мест для стоянки автомобилей – 2 машино-места на 5 работающих
2.	Магазины	размещение объектов капитального строительства, предназначенных для продажи товаров, торговая площадь которых составляет до 5000 кв. м	предельное максимальное количество этажей – 2 надземных этажа. Минимальные отступы от границ земельных участков в целях определения мест допустимого размещения зданий, строений, сооружений, за пределами которых запрещено строительство зданий, строений, сооружений – 3 м.
3.	Общественное питание	размещение объектов капитального строительства в целях устройства мест общественного питания (рестораны, кафе, столовые, закусочные, бары)	В условиях реконструкции существующей застройки отступы от границ земельного участка формируются в соответствии со сложившейся линией застройки или по красной линии. Размеры земельных участков – не менее 200 кв. м. Максимальный процент застройки в границах земельного участка, включая здания, строения, сооружения, в том числе обеспечивающие функционирование объекта – 75%. Минимальный процент озеленения – 15%. Минимальное количество мест для стоянки автомобилей: – для предприятий общественного питания – 10 машино-мест на 100 мест; – для магазинов с торговой площадью менее 200 кв. м – 3 машино-места на 1 объект; – для магазинов с торговой площадью более 200 кв. м – 7 машино-мест на 100 кв. м торговой площади. В случае отклонения от предельно допустимых параметров в части обеспечения местами парковки автомобилей, необходимо обоснование наличия мест хранения автомобилей, доступных для неограниченного круга лиц, в пределах пешеходной территориальной доступности – 500 м
4.	Развлекательные мероприятия	размещение зданий и сооружений, предназначенных для организации развлекательных мероприятий, путешествий, для размещения	предельное максимальное количество этажей – 2 надземных этажа. Минимальные отступы от границ земельных участков в целях определения мест допустимого размещения зданий, строений, сооружений, за пределами которых запрещено строительство зданий,

1	2	3	4
		дискотек и танцевальных площадок, ночных клубов, аквапарков, боулинга, аттракционов и т.п., игровых автоматов (кроме игрового оборудования, используемого для проведения азартных игр), игровых площадок	строений, сооружений – 3 м. В условиях реконструкции существующей застройки отступы от границ земельного участка формируются в соответствии со сложившейся линией застройки или по красной линии. Размеры земельных участков – не менее 500 кв. м. Максимальный процент застройки в границах земельного участка, включая здания, строения, сооружения, в том числе обеспечивающие функционирование объекта – 75%. Минимальный процент озеленения не подлежит установлению. Минимальное количество мест для стоянки автомобилей – 14 машино-мест на 100 мест или единовременных посетителей
5.	Цирки и зверинцы	размещение зданий и сооружений для размещения цирков, зверинцев, зоопарков, зоосадов, океанариумов и осуществления сопутствующих видов деятельности по содержанию диких животных в неволе	предельное максимальное количество этажей – 2 надземных этажа. Минимальные отступы от границ земельных участков в целях определения мест допустимого размещения зданий, строений, сооружений, за пределами которых запрещено строительство зданий, строений, сооружений – 3 м. Размеры земельных участков – не подлежат установлению Максимальный процент застройки в границах земельного участка, включая здания, строения, сооружения, в том числе обеспечивающие функционирование объекта – 50%. Минимальный процент озеленения – 40%. Минимальное количество мест для стоянки автомобилей – 25 машино-мест на 100 мест или единовременных посетителей

3.18.3. Вспомогательные виды и параметры разрешенного использования земельных участков и объектов капитального строительства

№ п/п	Виды разрешенного использования		Параметры разрешенного использования
	наименование вида использования	описание вида использования	
1	2	3	4
1.	Предоставление	размещение зданий и сооружений,	предельное максимальное количество этажей – 2 надземных этажа.

1	2	3	4
	коммунальных услуг	обеспечивающих поставку воды, тепла, электричества, газа, отвод канализационных стоков, очистку и уборку объектов недвижимости (котельных, водозаборов, очистных сооружений, насосных станций, водопроводов, линий электропередач, трансформаторных подстанций, газопроводов, линий связи, телефонных станций, канализаций, стоянок, гаражей и мастерских для обслуживания уборочной и аварийной техники, сооружений, необходимых для сбора и плавки снега)	<p>Минимальные отступы от границ земельных участков в целях определения мест допустимого размещения зданий, строений, сооружений, за пределами которых запрещено строительство зданий, строений, сооружений – 0,5 м.</p> <p>В условиях реконструкции существующей застройки отступы от границ земельного участка формируются в соответствии со сложившейся линией застройки или по красной линии.</p> <p>Размеры земельных участков не подлежат установлению.</p> <p>Максимальный процент застройки в границах земельного участка не подлежит установлению.</p> <p>Минимальный процент озеленения не подлежит установлению</p>
2.	Служебные гаражи	размещение постоянных или временных гаражей, стоянок для хранения служебного автотранспорта, используемого в целях осуществления видов деятельности, предусмотренных видами разрешенного использования с кодами 3.0, 4.0 Классификатора видов разрешенного использования земельных участков, а также для стоянки и хранения транспортных средств общего пользования, в том числе в депо	<p>предельное максимальное количество этажей – 2 надземных этажа.</p> <p>Минимальные отступы от границ земельных участков в целях определения мест допустимого размещения зданий, строений, сооружений, за пределами которых запрещено строительство зданий, строений, сооружений:</p> <ul style="list-style-type: none"> – для постоянных или временных гаражей с несколькими стояночными местами, стоянок (парковок), гаражей – 1,5 м; – для многоярусных объектов – 3 м. <p>В условиях реконструкции существующей застройки отступы от границ земельного участка формируются в соответствии со сложившейся линией застройки или по красной линии.</p> <p>Размеры земельных участков не подлежат установлению.</p> <p>Максимальный процент застройки в границах земельного участка не подлежит установлению</p>
3.	Улично-дорожная сеть	размещение объектов улично-дорожной сети: автомобильных дорог, трамвайных путей и пешеходных тротуаров в границах	предельные (минимальные и (или) максимальные) размеры земельных участков, предельные параметры разрешенного строительства, реконструкции объектов капитального строительства не подлежат установлению

1	2	3	4
		<p>населенных пунктов, пешеходных переходов, бульваров, площадей, проездов, велодорожек и объектов велотранспортной и инженерной инфраструктуры;</p> <p>размещение придорожных стоянок (парковок) транспортных средств в границах городских улиц и дорог, за исключением предусмотренных видами разрешенного использования с кодами 2.7.1, 4.9, 7.2.3 Классификатора видов разрешенного использования земельных участков, а также некапитальных сооружений, предназначенных для охраны транспортных средств</p>	
4.	Благоустройство территории	<p>размещение декоративных, технических, планировочных, конструктивных устройств, элементов озеленения, различных видов оборудования и оформления, малых архитектурных форм, некапитальных нестационарных строений и сооружений, информационных щитов и указателей, применяемых как составные части благоустройства территории, общественных туалетов</p>	

3.18.4. Ограничения использования земельных участков и объектов капитального строительства

№ п/п	Наименование зоны с особыми условиями использования территорий	Ограничения использования земельных участков и объектов капитального строительства
1	2	3
1.	Охранная зона линии ВЛ-0,4 кВ и КТП 10/0,4 кВ «с. Новороссия» (25.24.2.24)	Правила установления охранных зон объектов электросетевого хозяйства и особых условий использования земельных участков, расположенных в границах таких зон, утвержденные постановлением Правительства Российской Федерации от 24.02.2009 № 160
2.	Охранная зона инженерных коммуникаций (25:24-6.76)	Правила установления охранных зон объектов электросетевого хозяйства и особых условий использования земельных участков, расположенных в границах таких зон, утвержденные постановлением Правительства Российской Федерации от 24.02.2009 № 160
3.	Охранная зона инженерных коммуникаций (25:24-6.382)	Правила установления охранных зон объектов электросетевого хозяйства и особых условий использования земельных участков, расположенных в границах таких зон, утвержденные постановлением Правительства Российской Федерации от 24.02.2009 № 160
4.	Охранная зона инженерных коммуникаций (25:24-6.395)	Правила установления охранных зон объектов электросетевого хозяйства и особых условий использования земельных участков, расположенных в границах таких зон, утвержденные постановлением Правительства Российской Федерации от 24.02.2009 № 160

3.19. Зона лесов (Р 4)

3.19.1. Основные виды и параметры разрешенного использования земельных участков и объектов капитального строительства

№ п/п	Виды разрешенного использования		Параметры разрешенного использования
	наименование вида использования	описание вида использования	
1	2	3	4
1.	Охрана природных территорий	сохранение отдельных природных качеств окружающей среды путем ограничения хозяйственной деятельности в данной зоне, в	предельные (минимальные и (или) максимальные) размеры земельных участков, предельные параметры разрешенного строительства, реконструкции объектов капитального строительства не подлежат установлению

1	2	3	4
		<p>частности: создание и уход за запретными полосами, создание и уход за защитными лесами, в том числе городскими лесами, лесами в лесопарках, и иная хозяйственная деятельность, разрешенная в защитных лесах, соблюдение режима использования природных ресурсов в заказниках, сохранение свойств земель, являющихся особо ценными</p>	
2.	Заготовка лесных ресурсов	<p>заготовка живицы, сбор недревесных лесных ресурсов, в том числе гражданами для собственных нужд, заготовка пищевых лесных ресурсов и дикорастущих растений, хранение, неглубокая переработка и вывоз добытых лесных ресурсов, размещение временных сооружений, необходимых для хранения и неглубокой переработки лесных ресурсов (сушилки, грибоварни, склады), охрана лесов</p>	<p>предельные (минимальные и (или) максимальные) размеры земельных участков, предельные параметры разрешенного строительства, реконструкции объектов капитального строительства не подлежат установлению</p>
3.	Пчеловодство	<p>осуществление хозяйственной деятельности, в том числе на сельскохозяйственных угодьях, по разведению, содержанию и использованию пчел и иных полезных насекомых; размещение ульев, иных объектов и оборудования, необходимого для пчеловодства и разведениях иных</p>	<p>предельное количество этажей не подлежит установлению. Минимальные отступы от границ земельных участков в целях определения мест допустимого размещения зданий, строений, сооружений, за пределами которых запрещено строительство зданий, строений, сооружений, не подлежат установлению. Размеры земельных участков – не менее 500 кв. м. Максимальный процент застройки в границах земельного участка, включая здания, строения, сооружения, в том числе обеспечивающие функционирование объекта – 10%</p>

1	2	3	4
		полезных насекомых; размещение сооружений, используемых для хранения и первичной переработки продукции пчеловодства	
4.	Резервные леса	деятельность, связанная с охраной лесов	предельные (минимальные и (или) максимальные) размеры земельных участков, предельные параметры разрешенного строительства, реконструкции объектов капитального строительства не подлежат установлению

3.19.2. Условно разрешенные виды и параметры использования земельных участков и объектов капитального строительства: нет.

3.19.3. Вспомогательные виды и параметры разрешенного использования земельных участков и объектов капитального строительства: нет.

3.19.4. Ограничения использования земельных участков и объектов капитального строительства

№ п/п	Наименование зоны с особыми условиями использования территорий	Ограничения использования земельных участков и объектов капитального строительства
1	2	3
1.	Охранная зона линии ВЛ-35 кВ «Новороссия-Смоляниново Тяговая» (25.24.2.11)	Правила установления охранных зон объектов электросетевого хозяйства и особых условий использования земельных участков, расположенных в границах таких зон, утвержденные постановлением Правительства Российской Федерации от 24.02.2009 № 160
2.	Охранная зона инженерных коммуникаций (25:24-6.78)	Правила установления охранных зон объектов электросетевого хозяйства и особых условий использования земельных участков, расположенных в границах таких зон, утвержденные постановлением Правительства Российской Федерации от 24.02.2009 № 160
3.	Охранная зона линии ВЛ-110 кВ «Вокзальная-Фридман-Штыково»	Правила установления охранных зон объектов электросетевого хозяйства и особых условий использования земельных участков, расположенных в границах таких зон,

1	2	3
	(25.00.2.18)	утвержденные постановлением Правительства Российской Федерации от 24.02.2009 № 160
4.	Охранная зона линии ВЛ-110 кВ «Штыково-Анисимовка» (25.00.2.50)	Правила установления охранных зон объектов электросетевого хозяйства и особых условий использования земельных участков, расположенных в границах таких зон, утвержденные постановлением Правительства Российской Федерации от 24.02.2009 № 160
5.	Охранная зона линии ВЛ-110 кВ «АТЭЦ - Смоляниново Тяговая» (25.00.2.53)	Правила установления охранных зон объектов электросетевого хозяйства и особых условий использования земельных участков, расположенных в границах таких зон, утвержденные постановлением Правительства Российской Федерации от 24.02.2009 № 160
6.	Охранная зона инженерных коммуникаций (25:00-6.218)	Правила установления охранных зон объектов электросетевого хозяйства и особых условий использования земельных участков, расположенных в границах таких зон, утвержденные постановлением Правительства Российской Федерации от 24.02.2009 № 160
7.	Охранная зона инженерных коммуникаций (25:00-6.168)	Правила установления охранных зон объектов электросетевого хозяйства и особых условий использования земельных участков, расположенных в границах таких зон, утвержденные постановлением Правительства Российской Федерации от 24.02.2009 № 160
8.	Охранная зона инженерных коммуникаций (25:00-6.149)	Правила установления охранных зон объектов электросетевого хозяйства и особых условий использования земельных участков, расположенных в границах таких зон, утвержденные постановлением Правительства Российской Федерации от 24.02.2009 № 160
9.	Охранная зона геодезического пункта (25:24-6.115)	постановление Правительства РФ от 21.08.2019 № 1080 «Об охранных зонах пунктов государственной геодезической сети, государственной нивелирной сети и государственной гравиметрической сети»
10.	Запретная зона военного объекта - Партизанское лесничество Министерства обороны Российской Федерации (25.00.2.76)	постановление Правительства Российской Федерации от 05.05.2014 № 405 «Об установлении запретных и иных зон с особыми условиями использования земель для обеспечения функционирования военных объектов вооруженных сил Российской Федерации, других войск, воинских формирований и органов, выполняющих задачи в области обороны страны»
11.	Иная зона с особыми условиями использования территории (25:00-6.4)	постановление Правительства Российской Федерации от 05.05.2014 № 405 «Об установлении запретных и иных зон с особыми условиями использования земель для обеспечения функционирования военных объектов вооруженных сил»

1	2	3
		Российской Федерации, других войск, воинских формирований и органов, выполняющих задачи в области обороны страны»
12.	Охранная зона магистрального трубопровода Объекта «Трубопроводная система «Восточная Сибирь – Тихий океан» участок НПС «Сковородино» - Спецморнефтепорт «Козьмино» (ВСТО-П). Участок км 4587 – км 4739» (25.24.2.1)	Правила охраны магистральных трубопроводов, утвержденные Министерством топлива и энергетики Российской Федерации 29.04.1992, постановлением Госгортехнадзора России от 22.04.1992 № 9
13.	Охранная зона инженерных коммуникаций (25:24-6.103)	Правила охраны магистральных трубопроводов, утвержденные Министерством топлива и энергетики Российской Федерации 29.04.1992, постановлением Госгортехнадзора России от 22.04.1992 № 9
14.	Зоны с особыми условиями использования территории (25:24-6.356)	Водный кодекс Российской Федерации
15.	Зоны с особыми условиями использования территории (25:24-6.357)	Водный кодекс Российской Федерации
16.	Зоны с особыми условиями использования территории (25:24-6.360)	Водный кодекс Российской Федерации
17.	Охранная зона ВЛ-35 кВ «Шкотово – Новороссия» (25.24.2.10)	Правила установления охранных зон объектов электросетевого хозяйства и особых условий использования земельных участков, расположенных в границах таких зон, утвержденные постановлением Правительства Российской Федерации от 24.02.2009 № 160
18.	Охранная зона ВЛ-35кВ «Смоляниново-Тяговая – Новороссия» (25.24.2.136)	Правила установления охранных зон объектов электросетевого хозяйства и особых условий использования земельных участков, расположенных в границах таких зон, утвержденные постановлением Правительства Российской Федерации от 24.02.2009 № 160
19.	Охранная зона инженерных коммуникаций (25:24-6.21)	Правила установления охранных зон объектов электросетевого хозяйства и особых условий использования земельных участков, расположенных в границах таких зон, утвержденные постановлением Правительства Российской Федерации от 24.02.2009 № 160
20.	Охранная зона инженерных коммуникаций (25:24-6.150)	Правила установления охранных зон объектов электросетевого хозяйства и особых условий использования земельных участков, расположенных в границах таких зон, утвержденные постановлением Правительства Российской Федерации от 24.02.2009 № 160

1	2	3
21.	Зоны с особыми условиями использования территории (25:24-6.358)	Водный кодекс Российской Федерации
22.	Охранная зона линии ВЛ-0,4 кВ и КТП 10/0,4 кВ «с. Новороссия» (25.24.2.24)	Правила установления охранных зон объектов электросетевого хозяйства и особых условий использования земельных участков, расположенных в границах таких зон, утвержденные постановлением Правительства Российской Федерации от 24.02.2009 № 160
23.	Охранная зона инженерных коммуникаций (25:24-6.76)	Правила установления охранных зон объектов электросетевого хозяйства и особых условий использования земельных участков, расположенных в границах таких зон, утвержденные постановлением Правительства Российской Федерации от 24.02.2009 № 160
24.	Охранная зона ВЛ 500 кВ объекта «ВЛ 500 кВ Владивосток-Лозовая» (25.00.2.87)	Правила установления охранных зон объектов электросетевого хозяйства и особых условий использования земельных участков, расположенных в границах таких зон, утвержденные постановлением Правительства Российской Федерации от 24.02.2009 № 160
25.	Охранная зона линии электропередачи сооружения «Сеть цифрового наземного телевизионного вещания Приморского края (III этап) - с. Стеклануха» (25.24.2.122)	Правила установления охранных зон объектов электросетевого хозяйства и особых условий использования земельных участков, расположенных в границах таких зон, утвержденные постановлением Правительства Российской Федерации от 24.02.2009 № 160
26.	По установлению границ охранной зоны волоконно-оптической линии связи ОАО «Мегафон» «Приморский край, г. Артем - г. Партизанск - п. Врангель - п. Козьмино» (25.24.2.14)	Правила охраны линий и сооружений связи Российской Федерации, утвержденные постановлением Правительства Российской Федерации от 09.06.1995 № 578
27.	Охранная зона линий и сооружений связи и линий и сооружений радиодифракции (25:24-6.77)	Правила охраны линий и сооружений связи Российской Федерации, утвержденные постановлением Правительства Российской Федерации от 09.06.1995 № 578
28.	Охранная зона инженерных коммуникаций (25:00-6.304)	Правила установления охранных зон объектов электросетевого хозяйства и особых условий использования земельных участков, расположенных в границах таких зон, утвержденные постановлением Правительства Российской Федерации от 24.02.2009 № 160
29.	Охранная зона инженерных коммуникаций (25:24-6.139)	Правила установления охранных зон объектов электросетевого хозяйства и особых условий использования земельных участков, расположенных в границах таких зон,

1	2	3
		утвержденные постановлением Правительства Российской Федерации от 24.02.2009 № 160
30.	Охранная зона пункта ГГС Новая Москва (25:24.2.109)	постановление Правительства РФ от 21.08.2019 № 1080 «Об охранных зонах пунктов государственной геодезической сети, государственной нивелирной сети и государственной гравиметрической сети
31.	Охранная зона инженерных коммуникаций (25:24-6.382)	Правила установления охранных зон объектов электросетевого хозяйства и особых условий использования земельных участков, расположенных в границах таких зон, утвержденные постановлением Правительства Российской Федерации от 24.02.2009 № 160
32.	Охранная зона инженерных коммуникаций (25:24-6.388)	Правила установления охранных зон объектов электросетевого хозяйства и особых условий использования земельных участков, расположенных в границах таких зон, утвержденные постановлением Правительства Российской Федерации от 24.02.2009 № 160
33.	Охранная зона инженерных коммуникаций (25:24-6.395)	Правила установления охранных зон объектов электросетевого хозяйства и особых условий использования земельных участков, расположенных в границах таких зон, утвержденные постановлением Правительства Российской Федерации от 24.02.2009 № 160
34.	Зоны с особыми условиями использования территории (25:24-6.427)	Водный кодекс Российской Федерации
35.	Зоны с особыми условиями использования территории (25:24-6.430)	Водный кодекс Российской Федерации
36.	Зоны с особыми условиями использования территории (25:24-6.432)	Водный кодекс Российской Федерации
37.	Зоны с особыми условиями использования территории (25:24-6.433)	Водный кодекс Российской Федерации

3.20. Зона кладбищ и крематориев (СН 1)

3.20.1. Основные виды и параметры разрешенного использования земельных участков и объектов капитального строительства

№ п/п	Виды разрешенного использования		Параметры разрешенного использования
	наименование вида использования	описание вида использования	
1	2	3	4
1.	Ритуальная деятельность	размещение кладбищ, крематориев и мест захоронения; размещение соответствующих культовых сооружений; осуществление деятельности по производству продукции ритуально-обрядового назначения	предельные (минимальные и (или) максимальные) размеры земельных участков, предельные параметры разрешенного строительства, реконструкции объектов капитального строительства не подлежат установлению
2.	Религиозное использование	размещение зданий и сооружений религиозного использования. Содержание данного вида разрешенного использования включает в себя содержание видов разрешенного использования с кодами 3.7.1 - 3.7.2 Классификатора видов разрешенного использования земельных участков	предельное количество этажей не подлежит установлению. Высота зданий религиозного назначения не подлежит установлению. Минимальные отступы от границ земельных участков в целях определения мест допустимого размещения зданий, строений, сооружений, за пределами которых запрещено строительство зданий, строений, сооружений – 3 м. В условиях реконструкции существующей застройки отступы от границ земельного участка формируются в соответствии со сложившейся линией застройки или по красной линии.
3.	Осуществление религиозных обрядов	размещение зданий и сооружений, предназначенных для совершения религиозных обрядов и церемоний (в том числе церкви, соборы, храмы, часовни, мечети, молельные дома, синагоги)	Размеры земельных участков не подлежат установлению. Максимальный процент застройки в границах земельного участка, включая здания, строения, сооружения, в том числе обеспечивающие функционирование объекта – 70%. Минимальный процент озеленения – 20%
4.	Религиозное	размещение зданий,	

1	2	3	4
	управление и образование	предназначенных для постоянного местонахождения духовных лиц, паломников и послушников в связи с осуществлением ими религиозной службы, а также для осуществления благотворительной и религиозной образовательной деятельности (монастыри, скиты, дома священнослужителей, воскресные и религиозные школы, семинарии, духовные училища)	
5.	Обеспечение внутреннего правопорядка	размещение объектов капитального строительства, необходимых для подготовки и поддержания в готовности органов внутренних дел, Росгвардии и спасательных служб, в которых существует военизированная служба; размещение объектов гражданской обороны, за исключением объектов гражданской обороны, являющихся частями производственных зданий	<p>предельное максимальное количество этажей – 2 надземных этажа.</p> <p>Минимальные отступы от границ земельных участков в целях определения мест допустимого размещения зданий, строений, сооружений, за пределами которых запрещено строительство зданий, строений, сооружений – 3 м.</p> <p>В условиях реконструкции существующей застройки отступы от границ земельного участка формируются в соответствии со сложившейся линией застройки или по красной линии.</p> <p>Размеры земельных участков – не менее 100 кв. м.</p> <p>Максимальный процент застройки в границах земельного участка, включая здания, строения, сооружения, в том числе обеспечивающие функционирование объекта – 60%.</p> <p>Минимальный процент озеленения – 20%</p>
6.	Коммунальное обслуживание	размещение зданий и сооружений в целях обеспечения физических и юридических лиц коммунальными услугами. Содержание данного вида разрешенного использования включает в себя содержание видов разрешенного использования с кодами 3.1.1 - 3.1.2 Классификатора видов разрешенного использования	<p>предельное максимальное количество этажей – 2 надземных этажа.</p> <p>Минимальные отступы от границ земельных участков в целях определения мест допустимого размещения зданий, строений, сооружений, за пределами которых запрещено строительство зданий, строений, сооружений – 0,5 м.</p> <p>В условиях реконструкции существующей застройки отступы от границ земельного участка формируются в соответствии со сложившейся линией застройки или по красной линии.</p> <p>Размеры земельных участков для объектов, предназначенных для приема</p>

1	2	3	4
7.	Предоставление коммунальных услуг	<p>земельных участков</p> <p>размещение зданий и сооружений, обеспечивающих поставку воды, тепла, электричества, газа, отвод канализационных стоков, очистку и уборку объектов недвижимости (котельных, водозаборов, очистных сооружений, насосных станций, водопроводов, линий электропередач, трансформаторных подстанций, газопроводов, линий связи, телефонных станций, канализаций, стоянок, гаражей и мастерских для обслуживания уборочной и аварийной техники, сооружений, необходимых для сбора и плавки снега)</p>	<p>физических и юридических лиц в связи с предоставлением им коммунальных услуг:</p> <ul style="list-style-type: none"> – минимальный – 300 кв. м; – максимальный – 2000 кв. м. <p>Размеры земельных участков для объектов обеспечения физических и юридических лиц коммунальными услугами не подлежат установлению. Максимальный процент застройки в границах земельного участка, включая здания, строения, сооружения, в том числе обеспечивающие функционирование объекта – 90%. Минимальный процент озеленения не подлежит установлению</p>
8.	Административные здания организаций, обеспечивающих предоставление коммунальных услуг	<p>размещение зданий, предназначенных для приема физических и юридических лиц в связи с предоставлением им коммунальных услуг</p>	
9.	Улично-дорожная сеть	<p>размещение объектов улично-дорожной сети: автомобильных дорог, трамвайных путей и пешеходных тротуаров в границах населенных пунктов, пешеходных переходов, бульваров, площадей, проездов, велодорожек и объектов велотранспортной и инженерной инфраструктуры;</p> <p>размещение придорожных стоянок (парковок) транспортных средств в</p>	<p>предельные (минимальные и (или) максимальные) размеры земельных участков, предельные параметры разрешенного строительства, реконструкции объектов капитального строительства не подлежат установлению</p>

1	2	3	4
		границах городских улиц и дорог, за исключением предусмотренных видами разрешенного использования с кодами 2.7.1, 4.9, 7.2.3 Классификатора видов разрешенного использования земельных участков, а также некапитальных сооружений, предназначенных для охраны транспортных средств	
10.	Благоустройство территории	размещение декоративных, технических, планировочных, конструктивных устройств, элементов озеленения, различных видов оборудования и оформления, малых архитектурных форм, некапитальных нестационарных строений и сооружений, информационных щитов и указателей, применяемых как составные части благоустройства территории, общественных туалетов	

3.20.2. Условно разрешенные виды и параметры использования земельных участков и объектов капитального строительства

№ п/п	Виды разрешенного использования		Параметры разрешенного использования
	наименование вида использования	описание вида использования	
1	2	3	4
1.	Магазины	размещение объектов капитального строительства, предназначенных	предельное максимальное количество этажей – 3 надземных этажа. Минимальные отступы от границ земельных участков в целях

1	2	3	4
		для продажи товаров, торговая площадь которых составляет до 5000 кв. м	<p>определения мест допустимого размещения зданий, строений, сооружений, за пределами которых запрещено строительство зданий, строений, сооружений – 3 м.</p> <p>В условиях реконструкции существующей застройки отступы от границ земельного участка формируются в соответствии со сложившейся линией застройки или по красной линии.</p> <p>Размеры земельных участков – не менее 200 кв. м.</p> <p>Максимальный процент застройки в границах земельного участка, включая здания, строения, сооружения, в том числе обеспечивающие функционирование объекта – 75%.</p> <p>Минимальный процент озеленения – 15%.</p> <p>Минимальное количество мест для хранения автомобилей:</p> <ul style="list-style-type: none"> – для магазинов с торговой площадью менее 200 кв. м – 3 машино-места на 1 объект; – для магазинов с торговой площадью более 200 кв. м – 7 машино-мест на 100 кв. м торговой площади

3.20.3. Вспомогательные виды и параметры разрешенного использования земельных участков и объектов капитального строительства

№ п/п	Виды разрешенного использования		Параметры разрешенного использования
	наименование вида использования	описание вида использования	
1	2	3	4
1.	Предоставление коммунальных услуг	размещение зданий и сооружений, обеспечивающих поставку воды, тепла, электричества, газа, отвод канализационных стоков, очистку и уборку объектов недвижимости (котельных, водозаборов, очистных сооружений, насосных станций, водопроводов, линий	<p>предельное максимальное количество этажей – 2 надземных этажа.</p> <p>Минимальные отступы от границ земельных участков в целях определения мест допустимого размещения зданий, строений, сооружений, за пределами которых запрещено строительство зданий, строений, сооружений – 0,5 м.</p> <p>В условиях реконструкции существующей застройки отступы от границ земельного участка формируются в соответствии со сложившейся линией застройки или по красной линии.</p>

1	2	3	4
		<p>электропередач, трансформаторных подстанций, газопроводов, линий связи, телефонных станций, канализаций, стоянок, гаражей и мастерских для обслуживания уборочной и аварийной техники, сооружений, необходимых для сбора и плавки снега)</p>	<p>Размеры земельных участков не подлежат установлению. Максимальный процент застройки в границах земельного участка не подлежит установлению. Минимальный процент озеленения не подлежит установлению</p>
2.	Улично-дорожная сеть	<p>размещение объектов улично-дорожной сети: автомобильных дорог, трамвайных путей и пешеходных тротуаров в границах населенных пунктов, пешеходных переходов, бульваров, площадей, проездов, велодорожек и объектов велотранспортной и инженерной инфраструктуры; размещение придорожных стоянок (парковок) транспортных средств в границах городских улиц и дорог, за исключением предусмотренных видами разрешенного использования с кодами 2.7.1, 4.9, 7.2.3 Классификатора видов разрешенного использования земельных участков, а также некапитальных сооружений, предназначенных для охраны транспортных средств</p>	<p>предельные (минимальные и (или) максимальные) размеры земельных участков, предельные параметры разрешенного строительства, реконструкции объектов капитального строительства не подлежат установлению</p>
3.	Благоустройство территории	<p>размещение декоративных, технических, планировочных, конструктивных устройств, элементов озеленения, различных видов оборудования и оформления, малых архитектурных форм,</p>	

1	2	3	4
		некапитальных нестационарных строений и сооружений, информационных щитов и указателей, применяемых как составные части благоустройства территории, общественных туалетов	

3.20.4. Ограничения использования земельных участков и объектов капитального строительства

№ п/п	Наименование зоны с особыми условиями использования территорий	Ограничения использования земельных участков и объектов капитального строительства
1	2	3
1.	Зоны с особыми условиями использования территории (25:24-6.356)	Водный кодекс Российской Федерации
2.	Зоны с особыми условиями использования территории (25:24-6.357)	Водный кодекс Российской Федерации
3.	Зоны с особыми условиями использования территории (25:24-6.358)	Водный кодекс Российской Федерации

3.21. Зона озеленения специального назначения (СН 5)

3.21.1. Основные виды и параметры разрешенного использования земельных участков и объектов капитального строительства

№ п/п	Виды разрешенного использования		Параметры разрешенного использования
	наименование вида использования	описание вида использования	
1	2	3	4
1.	Запас	отсутствие хозяйственной деятельности	предельные (минимальные и (или) максимальные) размеры земельных участков, предельные параметры разрешенного строительства,

1	2	3	4
			реконструкции объектов капитального строительства не подлежат установлению
2.	Коммунальное обслуживание	размещение зданий и сооружений в целях обеспечения физических и юридических лиц коммунальными услугами. Содержание данного вида разрешенного использования включает в себя содержание видов разрешенного использования с кодами 3.1.1 - 3.1.2 Классификатора видов разрешенного использования земельных участков	<p>предельное максимальное количество этажей – 2 надземных этажа.</p> <p>Минимальные отступы от границ земельных участков в целях определения мест допустимого размещения зданий, строений, сооружений, за пределами которых запрещено строительство зданий, строений, сооружений – 0,5 м.</p> <p>В условиях реконструкции существующей застройки отступы от границ земельного участка формируются в соответствии со сложившейся линией застройки или по красной линии.</p> <p>Размеры земельных участков для объектов, предназначенных для приема физических и юридических лиц в связи с предоставлением им коммунальных услуг:</p> <ul style="list-style-type: none"> – минимальный – 300 кв. м; – максимальный – 2000 кв. м. <p>Размеры земельных участков для объектов обеспечения физических и юридических лиц коммунальными услугами не подлежат установлению.</p> <p>Максимальный процент застройки в границах земельного участка, включая здания, строения, сооружения, в том числе обеспечивающие функционирование объекта – 90%.</p> <p>Минимальный процент озеленения не подлежит установлению</p>
3.	Предоставление коммунальных услуг	размещение зданий и сооружений, обеспечивающих поставку воды, тепла, электричества, газа, отвод канализационных стоков, очистку и уборку объектов недвижимости (котельных, водозаборов, очистных сооружений, насосных станций, водопроводов, линий электропередач, трансформаторных подстанций, газопроводов, линий связи, телефонных станций, канализаций, стоянок, гаражей и мастерских для обслуживания уборочной и аварийной техники, сооружений, необходимых для сбора и плавки снега)	
4.	Административные здания организаций, обеспечивающих	размещение зданий, предназначенных для приема физических и юридических лиц в	

1	2	3	4
	предоставление коммунальных услуг	связи с предоставлением им коммунальных услуг	

3.21.2. Условно разрешенные виды и параметры использования земельных участков и объектов капитального строительства: нет.

3.21.3. Вспомогательные виды и параметры разрешенного использования земельных участков и объектов капитального строительства: нет.

3.21.4. Ограничения использования земельных участков и объектов капитального строительства

№ п/п	Наименование зоны с особыми условиями использования территорий	Ограничения использования земельных участков и объектов капитального строительства
1	2	3
1.	Охранная зона инженерных коммуникаций (25:24-6.395)	Правила установления охранных зон объектов электросетевого хозяйства и особых условий использования земельных участков, расположенных в границах таких зон, утвержденные постановлением Правительства Российской Федерации от 24.02.2009 № 160