



**МИНИСТЕРСТВО ЛЕСНОГО ХОЗЯЙСТВА
И ОХРАНЫ ОБЪЕКТОВ ЖИВОТНОГО МИРА
ПРИМОРСКОГО КРАЯ**

**(Министерство лесного и охотничьего хозяйства
Приморского края)**

П Р И К А З

27.11.2023

г. Владивосток

№ 7244

**О внесении изменений в лесохозяйственный регламент
Чугуевского лесничества, утвержденный приказом
департамента лесного хозяйства Приморского края
от 30.11.2018 № 1562 «Об утверждении лесохозяйственных
регламентов лесничеств Приморского края»**

В соответствии со статьями 83, 87 Лесного кодекса Российской Федерации, приказом Минприроды России от 27.02.2017 № 72 «Об утверждении состава лесохозяйственных регламентов, порядка их разработки, сроков их действия и порядка внесения в них изменений», на основании Положения о министерстве лесного хозяйства и охраны объектов животного мира Приморского края, утвержденного постановлением Администрации Приморского края от 01.11.2019 № 713-па, на основании предписания Рослесхоза от 27.06.2023 № 1/2023-ВП, представления Владивостокской межрайонной природоохранной прокуратуры от 22.05.2023 № 7-14-20223/138

ПРИКАЗЫВАЮ:

1. Внести изменения в лесохозяйственный регламент Чугуевского лесничества, утвержденный приказом департамента лесного хозяйства Приморского края от 30.11.2018 № 1562 «Об утверждении лесохозяйственных регламентов лесничеств Приморского края»:

1.1. Изложить Введение в новой редакции согласно приложению 1 к настоящему приказу;

1.2. Первый абзац пункта 1.1.7. «Характеристика имеющихся и проектируемых особо охраняемых природных территорий и объектов, планов по их организации, развитию экологических сетей, сохранению биоразнообразия» изложить в следующей редакции:

«Правовой режим лесов, расположенных на особо охраняемых природных территориях, устанавливается ст. 112 Лесного кодекса Российской Федерации. Конкретные виды деятельности, которые запрещаются или допускаются, на особо охраняемых природных территориях (ООПТ), в том числе в области использования охраны, защиты и воспроизводства лесов, определены федеральными законами от 14.03.1995 № 33-ФЗ «Об особо охраняемых природных территориях», от 10.01.2002 № 7-ФЗ «Об охране окружающей среды», от 24.04.1995 № 52-ФЗ «О животном мире», Лесным кодексом Российской Федерации, приказом Минприроды России от 12.08.2021 № 558 «Об утверждении Особенности использования, охраны, защиты, воспроизводства лесов, расположенных на особо охраняемых природных территориях» и иными нормативными правовыми актами Российской Федерации»;

1.3. Первый абзац пункта 2.2.1 «Фонд подсочки древостоев» изложить в следующей редакции:

«Порядок проведения подсочки хвойных лесных насаждений, хранения живицы и вывоза ее из леса устанавливается Правилами заготовки живицы, утвержденными приказом Минприроды России от 09.11.2020 № 911. Фондом подсочки лесных насаждений с целью заготовки живицы в условиях лесничества могут быть лесные насаждения, предназначенные для заготовки древесины при рубке спелых и перестойных лесных насаждений:»;

1.4. Второй абзац пункта 2.4.2. «Сроки заготовки и сбора» изложить в следующей редакции:

«В соответствии с п. 1 ст. 4 Закона Приморского края от 23.10.2007 № 141-КЗ «Об использовании лесов в Приморском крае» заготовка кедрового ореха для собственных нужд граждан осуществляется в период наступления

массового созревания урожая. Срок заготовки кедрового ореха в Дальнереченском муниципальном районе, Кавалеровском, Красноармейском, Пожарском, Тернейском, Чугуевском, Яковлевском муниципальных округах и Дальнегорском городском округе устанавливается с 15 сентября по 15 ноября, а на остальной части территории Приморского края - с 1 октября по 15 ноября. При заготовке орехов запрещаются рубка деревьев и их ветвей, кустарников, а также применение способов, инструментов, механизмов и устройств, приводящих к повреждению деревьев и кустарников»;

1.5. Пункт 2.5. «Нормативы, параметры и сроки использования лесов для осуществления видов деятельности в сфере охотничьего хозяйства» изложить в новой редакции согласно приложению 2 к настоящему приказу;

1.6. Четвертый абзац пункта 2.10. «Нормативы, параметры и сроки использования лесов для выращивания лесных плодовых, ягодных, декоративных растений и лекарственных растений» изложить в следующей редакции:

«Запрещается использование лесных участков, на которых встречаются виды растений, занесенные в Красную книгу Российской Федерации, Красную книгу Приморского края.»;

1.7. Пункт 2.1. «Нормативы, параметры и сроки использования лесов для заготовки древесины» изложить в новой редакции согласно приложению 3 к настоящему приказу;

1.8. Четвертый абзац пункта 2.13. «Нормативы, параметры и сроки использования лесов для строительства и эксплуатации водохранилищ и иных искусственных водных объектов, а также гидротехнических сооружений и специализированных портов» изложить в следующей редакции:

«Строительство гидротехнических сооружений допускается в зеленых зонах (п. 4 ст. 114 ЛК РФ).»;

1.9. Второй абзац пункта 2.16. «Нормативы, параметры и сроки использования лесов для осуществления религиозной деятельности»

изложить в следующей редакции:

«На лесных участках, предоставленных для осуществления религиозной деятельности, допускается возведение зданий, строений, сооружений религиозного и благотворительного назначения. Лесные участки при этом предоставляются религиозным организациям в безвозмездное пользование (ст. 47 ЛК РФ). Поскольку размещение объектов капитального строительства запрещается в лесах зелёных зон (ст. 114 ЛК РФ), ценных лесах (ст. 115 ЛК РФ) и ООПТ, на лесных участках, предоставленных для осуществления религиозной деятельности в пределах этих лесов, запрещается размещение объектов капитального строительства.»;

1.10. Пятый абзац раздела «Уничтожение или подавление численности вредных организмов» пункта 2.17.2. «Требования к защите лесов (нормативы и параметры санитарно-оздоровительных мероприятий, профилактических мероприятий по защите лесов, мероприятий по ликвидации очагов вредных организмов, а также других определенных уполномоченным федеральным органом исполнительной власти мероприятий)» изложить в следующей редакции:

«Препараты для обработки насаждений уполномоченные органы выбирают из числа разрешенных к применению на территории РФ (в соответствии с Государственным каталогом пестицидов и агрохимикатов, разрешенных к применению на территории РФ. В лесах, расположенных на особо охраняемых природных территориях, в водоохранных зонах, в лесах, выполняющих функции защиты природных и иных объектов (лесопарковые зоны), в зеленых зонах, в городских лесах, на особо защитных участках лесов (заповедные лесные участки) использование токсичных химических препаратов (химических препаратов, обладающих токсическим воздействием) запрещается (ст. 112-114, 116, 119 ЛК РФ).»;

1.11. Раздел «Переработка древесины и иных лесных ресурсов» пункта 3.3. «Ограничения по видам использования лесов» изложить в следующей редакции:

«Переработка древесины и иных лесных ресурсов»

Создание лесоперерабатывающей инфраструктуры запрещается в защитных лесах, а также в иных предусмотренных лесным кодексом Российской Федерации, другими федеральными законами случаях (ч. 2 ст. 14 ЛК РФ).

Правила использования лесов для переработки древесины и иных лесных ресурсов утверждены приказом Минприроды России от 28.07.2020 № 495.

При использовании лесов для переработки древесины и иных лесных ресурсов должны исключаться случаи:

загрязнения (в том числе радиоактивными веществами) лесов и иного негативного воздействия на леса (ст. 51 ЛК РФ);

въезда транспортных средств в целях обеспечения пожарной и санитарной безопасности в лесах в соответствии со статьей 53.5 ЛК РФ.

Использование лесов для переработки древесины и иных лесных ресурсов ограничивается на особо охраняемых природных территориях в соответствии с их правовым режимом».

1.12. Пункт 1.1.2. «Общая площадь лесничества и участковых лесничеств» изложить в следующей редакции:

«1.1.2. Общая площадь лесничества и участковых лесничеств»

Территория Чугуевского лесничества в административно-хозяйственном отношении делится на 14 участковых лесничеств. Общие площади лесничества и участковых лесничеств по состоянию на 01.01.2023 г. по данным государственного лесного реестра приведены в табл. 1.»;

1.13. Пункт 1.1.3. «Распределение территории лесничества по муниципальным образованиям» изложить в новой редакции согласно приложению 4 к настоящему приказу;

1.14. Пункт 1.1.4. «Распределение лесов лесничества по лесорастительным зонам и лесным районам» изложить в новой редакции согласно приложению 5 к настоящему приказу;

1.15. Пункт 1.1.5. «Распределение лесов по целевому назначению и категориям защитных лесов» изложить в новой редакции согласно приложению 6 к настоящему приказу;

1.16. Пункт 1.1.6. «Характеристика лесных и нелесных земель из состава земель лесного фонда» изложить в новой редакции согласно приложению 7 к настоящему приказу;

1.17. Пункт 1.1.10. «Характеристика существующих объектов лесной, лесоперерабатывающей инфраструктуры, объектов, не связанных с созданием лесной инфраструктуры, мероприятий по строительству, реконструкции и эксплуатации указанных объектов, предусмотренных документами территориального планирования» изложить в новой редакции согласно приложению 8 к настоящему приказу;

1.18. Пункт 1.2. «Виды разрешенного использования лесов» изложить в новой редакции согласно приложению 9 к настоящему приказу;

1.19. Таблицу 35 «Распределение площади земель лесного фонда лесничества по классам природной пожарной опасности» пункта 2.17.1. «Требования к мерам пожарной безопасности в лесах, охране лесов от загрязнения радиоактивными веществами и иного негативного воздействия» изложить в новой редакции согласно приложению 10 к настоящему приказу;

1.20. Схематическую карту Приморского края с выделением Уссурийского лесничества привести в новой редакции согласно приложению 11 к настоящему приказу;

1.21. Схематическую карту территории Уссурийского лесничества с распределением территории лесничества и участков лесничеств по лесорастительным зонам и лесным районам привести в новой редакции согласно приложению 12 к настоящему приказу;

1.22. Схематическую карту территории Уссурийского лесничества с распределением на участковые лесничества привести в новой редакции согласно приложению 13 к настоящему приказу;

1.23. Поквартальную карту-схему подразделения лесов Уссурийского

лесничества по целевому назначению с нанесением местоположения существующих и проектируемых особо охраняемых природных территорий и объектов, объектов лесной, лесоперерабатывающей инфраструктуры, объектов, не связанных с созданием лесной инфраструктуры, привести в новой редакции согласно приложению 14 к настоящему приказу.

2. Информационно-аналитическому отделу обеспечить размещение настоящего приказа в информационной системе Приморского края «Реестр правовых актов Губернатора Приморского края, Правительства Приморского края и нормативных документов исполнительных органов Приморского края для государственной регистрации, а также на официальной странице министерства лесного хозяйства и охраны объектов животного мира Приморского края в информационно-телекоммуникационной сети «Интернет».

3. Контроль за исполнением настоящего приказа возложить на заместителя министра – начальника управления лесного хозяйства Дуплищева Д.Д.

И.о. министра



Е.В. Чувасов

Введение

Основание для разработки регламента

Лесохозяйственный регламент разработан в соответствии со статьей 87 Лесного кодекса Российской Федерации и приказом Минприроды России от 27.02.2017 № 72 «Об утверждении Составы лесохозяйственных регламентов, порядка их разработки, сроков их действия и порядка внесения в них изменений» на основании государственного контракта от 10.05.2018 № 0120200004718000176-0169888-01.

Срок действия регламента

Лесохозяйственный регламент разработан на период 2019-2028 гг.

Сведения об организации-разработчике

Разработчиком лесохозяйственного регламента является Федеральное государственное бюджетное образовательное учреждение высшего образования «Тихоокеанский государственный университет» (ФГБОУ ВО «ТОГУ»).

Юридический адрес: 680035, г. Хабаровск, ул. Тихоокеанская, 136.

ИНН 2725006620, КПП 272501001, ОГРН 1022701404549.

Контактные телефоны: +7(4212)76-02-59, факс +7(4212)76-02-59.

Руководитель группы разработчиков: Выводцев Николай Васильевич, тел. (4212) 76-85-17 (доб. 2610).

Информационная база для составления лесохозяйственного регламента

В качестве информационной базы при разработке лесохозяйственного регламента использованы:

- материалы лесоустройства Чугуевского лесничества 1997-1999, 2010, 2013-2022 годов, внесенные в государственный лесной реестр, в том числе актами от 09.07.2015 № 1-2-2015-Чб, от 17.09.2018 № 1-11-2018-Чз, от 21.06.2018 № 1-11-2018-Чз, от 23.05.2017 № 11-05-2017-Чзба, от 18.06.2018 № 1-11-2018-Чб, от 29.03.2021 № 1-11-2021-Чб, от 22.04.2022 № 1-11-2022-Чч1, от 22.04.2022 № 1-11-2022-Чч, от 21.10.2014 № 1-1-2014-Ччуг, от 12.02.2020 № 1-11-2020-Чш, от 05.06.2020 № 1-11-2020-Чб, от 03.03.2015 № 1-1-2015-ЧЗар, от 03.03.2015 № 1-2-2015-ЧЗар, от 30.08.2019 № 1-11-2019-Ча, от 05.12.2019 № 1-11-2019-Ччб, от 16.06.2014 № 1-1-2014-Чб, от 06.10.2014 № 1-1-2014-Ча, от 24.05.2019 № 1-11-2019-Чзб, от 12.11.2019 № 1-11-2019-Чз, от 30.10.2018 № 1-11-2018-Чск, от 10.08.2018 № 1-11-2018-Чз, от 10.08.2018 № 1-11-2018-Чз(Д), от 28.10.2015 № 1-2-2015-Чзав, от 13.03.2019 № 1-11-2019-Чз, от 11.05.2017 № 11-05-2017-Чз, от 08.11.2016 № 1-11-2016-Чз, от 30.09.2015 № 1-4-2015-Чз, от 25.04.2019 № 1-11-2019-Чз, от 09.04.2019 № 1-11-2019-Чскж, от 18.02.2019 № 1-11-2019-Чк, от 13.03.2019 № 1-11-2019-Чк, от 18.04.2017 № 01-11-2017-Чз, от 25.10.2018 № 1-11-2018-Чз, от 04.09.2018 № 1-11-2018-Чк, от 26.12.2018 № 1-11-2018-Чл, от 13.03.2019 № 1-11-2019-Чл, от 06.05.2022 № 1-11-2022-Чк, от 06.05.2022 № 1-11-

2022-Чл, от 12.09.2018 № 1-11-2018-Чк, от 25.09.2017 № 1-11-2017-Чу, от 14.11.2014 № 1-1-2014 Чш, от 11.05.2017 № 11-05-2017-Чу1, от 11.05.2017 № 11-05-2017-Чу, от 12.02.2020 № 1-11-2020-Чб, от 06.06.2016 № 1-6-2016-Чу, от 06.08.2019 № 1-11-2019-Чу, от 25.03.2013 № 1-1-2013 Чл, от 18.09.2014 № 1-1-2014 Чш, от 18.02.2019 № 1-11-2019-Чк, от 30.10.2018 № 1-11-2018-Чшж, от 30.10.2018 № 1-11-2018-Чк, от 23.05.2016 № 1-5-2016-Чз, от 20.09.2018 № 1-11-2018-Чк, от 18.11.2015 № 1-3-2015-Чб, от 20.01.2016 № 1-1-2016-Чж, от 23.03.2017 № 11-03-2017-Чл, от 21.03.2016 № 1-1-2016-Чб, от 25.11.2014 № 1-1-2014-Чч, от 27.09.2017 № 1-11-2017-Чж, от 11.02.2021 № 1-11-2021-Чч, от 19.04.2021 № 1-11-2021-Ча, от 12.04.2021 № 1-11-2022-Чб, от 12.04.2022 № 1-11-2022-Чк, от 12.04.2022 № 1-11-2022-Чл, от 12.04.2022 № 1-11-2022-Чк1, от 26.05.2021 № 1-11-2021-Чз, от 12.04.2022 № 1-11-2022-Чш, от 13.05.2021 № 1-11-2021-Чс, от 03.08.2021 № 1-11-2021-Чб, от 26.05.2021 № 1-11-2021-Чж, от 10.08.2021 № 1-11-2021-Чс.

- сведения государственного лесного реестра;
- данные статистической отчетности о состоянии и использовании лесов, мероприятий по охране, защите и воспроизводству лесов.

Лесохозяйственный регламент составлен на основании действующих законов и нормативных правовых актов Российской Федерации и Приморского края.

Перечень законодательных и иных нормативно-правовых актов, нормативно-технических, методических и проектных документов, на основе которых разработан лесохозяйственный регламент:

- Лесной кодекс Российской Федерации от 04.12.2006 № 200-ФЗ (с изменениями и дополнениями);
- Земельный кодекс Российской Федерации от 25.10.2001 № 136-ФЗ (с изменениями и дополнениями);
- Водный кодекс Российской Федерации от 03.06.2006 № 74-ФЗ (с изменениями и дополнениями);
- Федеральный закон от 10.01.2002 № 7-ФЗ «Об охране окружающей среды» (с изменениями и дополнениями);
- Федеральный закон от 04.12.2006 № 201-ФЗ «О введении в действие Лесного кодекса Российской Федерации» (с изменениями и дополнениями);
- Федеральный закон от 24.07.2009 № 209-ФЗ «Об охоте и о сохранении охотничьих ресурсов, и о внесении изменений в отдельные законодательные акты Российской Федерации» (с изменениями и дополнениями);
- Федеральный закон от 30.12.2015 № 431-ФЗ «О геодезии, картографии и пространственных данных и о внесении изменений в отдельные законодательные акты Российской Федерации» (с изменениями и дополнениями);
- Федеральный закон от 23.06.2016 № 206-ФЗ «О внесении изменений в отдельные законодательные акты Российской Федерации в части совершенствования использования лесов и земель для осуществления видов деятельности в сфере охотничьего хозяйства»;
- Федеральный закон от 14.03.1995 № 33-ФЗ «Об особо охраняемых природных территориях» (с изменениями и дополнениями);
- Федеральный закон от 24.04.1995 № 52-ФЗ «О животном мире» (с изменениями и дополнениями);

- Федеральный закон от 08.08.2001 № 129-ФЗ «О государственной регистрации юридических лиц и индивидуальных предпринимателей» (с изменениями и дополнениями);
- Федеральный закон от 08.01.1998 № 3-ФЗ «О наркотических средствах и психотропных веществах» (с изменениями и дополнениями);
- Федеральный закон от 19.07.1997 № 109-ФЗ «О безопасном обращении с пестицидами и агрохимикатами» (с изменениями и дополнениями);
- Федеральный закон от 26.09.1997 № 125-ФЗ «О свободе совести и о религиозных объединениях» (с изменениями и дополнениями);
- Федеральный закон от 30.12.2021 № 454-ФЗ «О семеноводстве» (с изменениями и дополнениями);
- Постановление Правительства Российской Федерации от 13.08.1996 № 997 «Об утверждении Требований по предотвращению гибели объектов животного мира при осуществлении производственных процессов, а также при эксплуатации транспортных магистралей, трубопроводов, линий связи и электропередачи» (с изменениями и дополнениями);
- Постановление Правительства РФ от 02.09.2022 № 1553 «Об утверждении Правил представления информации в единую государственную автоматизированную информационную систему учета древесины и сделок с ней»;
- Распоряжение Правительства Российской Федерации от 31.12.2008 № 2055-р «Об утверждении перечня особо охраняемых природных территорий федерального значения, находящихся в ведении Минприроды России»;
- Постановление Правительства Российской Федерации от 16.04.2011 № 281 «О мерах противопожарного обустройства лесов»;
- Распоряжение Правительства Российской Федерации от 17.07.2012 № 1283-р «Об утверждении Перечня объектов лесной инфраструктуры для защитных лесов, эксплуатационных лесов и резервных лесов» (с изменениями и дополнениями);
- Постановление Правительства РФ от 19.02.2015 № 138 «Об утверждении Правил создания охранных зон отдельных категорий особо охраняемых природных территорий, установления их границ, определения режима охраны и использования земельных участков и водных объектов в границах таких зон» (с изменениями и дополнениями);
- Постановление Правительства Российской Федерации от 07.10.2020 № 1614 «Об утверждении Правил пожарной безопасности в лесах»;
- Постановление Правительства Российской Федерации от 09.12.2020 № 2047 «Об утверждении Правил санитарной безопасности в лесах»;
- Приказ Минприроды России от 30.07.2020 № 535 «Об утверждении Порядка заготовки, обработки, хранения и использования семян лесных растений»;
- Постановление Правительства Российской Федерации от 21.12.2019 № 1755 «Об утверждении Правил изменения границ земель, на которых располагаются леса, указанные в пунктах 3 и 4 части 1 статьи 114 Лесного кодекса Российской Федерации, и определения функциональных зон в лесах, расположенных в лесопарковых зонах»;
- Постановление Правительства Российской Федерации от 18.05.2022 № 897 «Об утверждении Правил осуществления лесовосстановления или лесоразведения в случае, предусмотренном частью 4 статьи 63-1 Лесного кодекса Российской Федерации, о признании утратившим силу постановления Правительства

Российской Федерации от 7 мая 2019 г. № 566 и внесении изменения в перечень нормативных правовых актов и групп нормативных правовых актов Правительства Российской Федерации, нормативных правовых актов, отдельных положений нормативных правовых актов и групп нормативных правовых актов федеральных органов исполнительной власти, правовых актов, отдельных положений правовых актов, групп правовых актов исполнительных и распорядительных органов государственной власти РСФСР и Союза ССР, решений Государственной комиссии по радиочастотам, содержащих обязательные требования, в отношении которых не применяются положения частей 1, 2 и 3 статьи 15 Федерального закона «Об обязательных требованиях в Российской Федерации»;

- Постановление Правительства Российской Федерации от 24.02.2009 № 160 «О порядке установления охранных зон объектов электросетевого хозяйства и особых условий использования земельных участков, расположенных в границах таких зон» (с изменениями и дополнениями);

- Распоряжение Правительства Российской Федерации от 23.04.2022 № 999-р «Об утверждении перечня некапитальных строений, сооружений, не связанных с созданием лесной инфраструктуры, для защитных лесов, эксплуатационных лесов, резервных лесов»;

- Распоряжение Правительства Российской Федерации от 30.04.2022 № 1084-р «О перечне объектов капитального строительства, не связанных с созданием лесной инфраструктуры, для защитных лесов, эксплуатационных лесов, резервных лесов»;

- Распоряжение Правительства Российской Федерации от 11.07.2017 № 1469-р «Об утверждении перечня объектов, относящихся к охотничьей инфраструктуре»;

- Приказ Минприроды России от 23.05.2023 № 320 «Об утверждении Перечня объектов растительного мира, занесенных в Красную книгу Российской Федерации»;

- Приказ Минприроды России от 12.08.2021 № 558 «Об утверждении Особенности использования, охраны, защиты, воспроизводства лесов, расположенных на особо охраняемых природных территориях»;

- Приказ Минприроды России от 24.07.2020 № 477 «Об утверждении Правил охоты» (с изменениями и дополнениями);

- Приказ Минприроды России от 24.12.2010 № 560 «Об утверждении видов и состава биотехнических мероприятий, а также порядка их проведения в целях сохранения охотничьих ресурсов» (с изменениями и дополнениями);

- Приказ Минприроды России от 15.12.2021 № 955 «Об утверждении Порядка и Нормативов осуществления лесной охраны» (с изменениями и дополнениями);

- Приказ Минприроды России от 28.03.2014 № 161 «Об утверждении видов средств предупреждения и тушения лесных пожаров, нормативов обеспеченности данными средствами лиц, использующих леса, норм наличия средств предупреждения и тушения лесных пожаров при использовании лесов» (с изменениями и дополнениями);

- Приказ Минприроды России от 23.06.2014 № 275 «Об утверждении Методики инструментального замера площади лесного пожара»;

- Приказ Минприроды России от 23.06.2014 № 276 «Об утверждении Порядка осуществления мониторинга пожарной опасности в лесах и лесных

пожаров» (с изменениями и дополнениями);

- Приказ Минприроды России от 18.08.2014 № 367 «Об утверждении Перечня лесорастительных зон РФ и перечня лесных районов РФ» (с изменениями и дополнениями);

- Приказ Минприроды России от 02.04.2015 № 169 «Об утверждении порядка и нормативов заготовки гражданами древесины для собственных нужд, осуществляемой на землях особо охраняемых природных территорий федерального значения»;

- Приказ Минприроды России от 20.10.2015 № 438 «Об утверждении Правил создания и выделения объектов лесного семеноводства (лесосеменных плантаций, постоянных лесосеменных участков и подобных объектов)»;

- Приказ Минприроды России от 13.10.2021 № 742 «Об утверждении Правил использования лесов для осуществления рыболовства»;

- Приказ Минприроды России от 06.09.2016 № 457 «Об утверждении Порядка ограничения пребывания граждан в лесах и въезда в них транспортных средств, проведения в лесах определенных видов работ в целях обеспечения пожарной безопасности в лесах и Порядка ограничения пребывания граждан в лесах и въезда в них транспортных средств, проведения в лесах определенных видов работ в целях обеспечения санитарной безопасности в лесах»;

- Приказ Минприроды России от 15.11.2016 № 597 «Об утверждении Порядка организации и выполнения авиационных работ по охране лесов от пожаров и Порядка организации и выполнения авиационных работ по защите лесов»;

- Приказ Минприроды России от 09.01.2017 № 1 «Об утверждении Порядка лесозащитного районирования» (с изменениями и дополнениями);

- Приказ Минприроды России от 03.02.2017 № 54 «Требования к составу и к содержанию проектной документации лесного участка, порядок ее подготовки» (с изменениями и дополнениями);

- Приказ Минприроды России от 27.02.2017 № 72 «Об утверждении Составов лесохозяйственных регламентов, порядка их разработки, сроков их действия и порядка внесения в них изменений» (с изменениями и дополнениями);

- Приказ Минприроды России от 12.12.2017 № 661 «Об утверждении Правил использования лесов для осуществления видов деятельности в сфере охотничьего хозяйства и Перечня случаев использования лесов для осуществления видов деятельности в сфере охотничьего хозяйства без предоставления лесных участков» (с изменениями и дополнениями);

- Приказ Минприроды России от 02.07.2020 № 408 «Об утверждении Правил использования лесов для ведения сельского хозяйства и Перечня случаев использования лесов для ведения сельского хозяйства без предоставления лесного участка, с установлением или без установления сервитута, публичного сервитута» (с изменениями и дополнениями);

- Приказ Минприроды России от 07.07.2020 № 417 «Об утверждении Правил использования лесов для осуществления геологического изучения недр, разведки и добычи полезных ископаемых и Перечня случаев использования лесов в целях осуществления геологического изучения недр, разведки и добычи полезных ископаемых без предоставления лесного участка, с установлением или без установления сервитута» (с изменениями и дополнениями);

- Приказ Минприроды России от 10.07.2020 № 434 «Об утверждении Правил

использования лесов для строительства, реконструкции, эксплуатации линейных объектов и Перечня случаев использования лесов для строительства, реконструкции, эксплуатации линейных объектов без предоставления лесного участка, с установлением или без установления сервитута, публичного сервитута» (с изменениями и дополнениями);

- Приказ Минприроды России от 27.07.2020 № 487 «Об утверждении Правил использования лесов для осуществления научно-исследовательской деятельности, образовательной деятельности»;

- Приказ Минприроды России от 28.07.2020 № 494 «Об утверждении правил заготовки пищевых лесных ресурсов»;

- Приказ Минприроды России от 28.07.2020 № 496 «Об утверждении Правил заготовки и сбора недревесных лесных ресурсов»;

- Приказ Минприроды России от 28.07.2020 № 497 «Об утверждении Правил использования лесов для выращивания лесных плодовых, ягодных, декоративных растений, лекарственных растений»;

- Приказ Минприроды России от 09.11.2020 № 911 «Об утверждении Правил заготовки живицы»;

- Приказ Минприроды России от 09.11.2020 № 908 «Об утверждении Правил использования лесов для осуществления рекреационной деятельности» (с изменениями и дополнениями);

- Приказ Минприроды России от 01.12.2020 № 993 «Об утверждении Правил заготовки древесины и особенностей заготовки древесины в лесничествах, указанных в статье 23 Лесного кодекса Российской Федерации» (с изменениями и дополнениями);

- Приказ Минприроды России от 09.11.2020 № 913 «Об утверждении Правил ликвидации очагов вредных организмов»;

- Приказ Минприроды России от 11.03.2019 № 150 «Об утверждении Порядка отнесения земель, предназначенных для лесовосстановления, к землям, на которых расположены леса, и формы соответствующего акта»;

- Приказ Минприроды России от 09.11.2020 № 909 «Об утверждении Порядка использования районированных семян лесных растений основных лесных древесных пород»;

- Приказ Минприроды России от 09.11.2020 № 912 «Об утверждении Правил осуществления мероприятий по предупреждению распространения вредных организмов» (с изменениями и дополнениями);

- Приказ Минприроды России от 09.11.2020 № 910 «Об утверждении Порядка проведения лесопатологических обследований и формы акта лесопатологического обследования» (с изменениями и дополнениями);

- Приказ Минприроды России от 30.07.2020 № 514 «Об утверждении Порядка производства семян отдельных категорий лесных растений»;

- Приказ Минприроды России от 29.06.2018 № 302 «Об утверждении порядка и способов подачи заявления о проведении аукциона на право заключения договора аренды лесного участка, находящегося в государственной или муниципальной собственности, или договора купли-продажи лесных насаждений, заключаемого в соответствии с частью 4 статьи 29.1 Лесного кодекса Российской Федерации, требований к формату указанного заявления в случае подачи в электронной форме» (с изменениями и дополнениями);

- Приказ Минприроды России от 31.01.2022 № 54 «Об утверждении Правил

использования лесов для создания и эксплуатации объектов лесоперерабатывающей инфраструктуры»;

- Приказ Минприроды России от 12.10.2021 № 737 «Об утверждении Правил создания лесных питомников и их эксплуатации»;

- Приказ Минприроды России от 29.12.2021 № 1024 «Об утверждении Правил лесовосстановления, формы, состава, порядка согласования проекта лесовосстановления, оснований для отказа в его согласовании, а также требований к формату в электронной форме проекта лесовосстановления» (с изменениями и дополнениями);

- Приказ Минприроды России от 20.12.2021 № 978 «Об утверждении Правил лесоразведения, формы, состава, порядка согласования проекта лесоразведения, оснований для отказа в его согласовании, а также требований к формату в электронной форме проекта лесоразведения»;

- Приказ Минприроды России от 17.01.2022 № 23 «Об утверждении видов лесосечных работ, порядка и последовательности из выполнения, формы технологической карты лесосечных работ, формы акта заключительного осмотра лесосеки и порядка заключительного осмотра лесосеки».

- Приказ Минприроды России от 29.09.2022 № 641 «Об утверждении порядка проведения предварительного осмотра лесосеки, порядка составления акта предварительного осмотра лесосеки, внесения изменений в акт предварительного осмотра лесосеки и формы такого акта, а также порядка составления и формы уведомления о невозможности проведения лесосечных работ»;

- Приказ Минприроды России от 05.08.2022 № 510 «Об утверждении Лесоустроительной инструкции»;

- Приказ Минприроды России от 16.11.2021 № 864 «Об утверждении Составы проекта освоения лесов, порядка его разработки и внесения в него изменений, требований к формату проекта освоения лесов в форме электронного документа»;

- Приказ Минприроды России от 01.04.2022 № 244 «Об утверждении Правил тушения лесных пожаров».

- Приказ Минприроды России от 30.07.2020 № 534 «Об утверждении Правил ухода за лесами»;

- Приказ Рослесхоза от 09.12.2008 № 382 «Об определении количества лесничеств на территории Приморского края и установлении их границ» (с изменениями и дополнениями);

- Приказ Рослесхоза от 10.06.2011 № 220 «Об отнесении лесов на территории Приморского края к ценным лесам, эксплуатационным лесам и установлении их границ» (с изменениями и дополнениями);

- Приказ Рослесхоза от 27.05.2011 № 191 «Об утверждении Порядка исчисления расчетной лесосеки»;

- Приказ Рослесхоза от 05.07.2011 № 287 «Об утверждении классификации природной пожарной опасности лесов и классификации пожарной опасности в лесах в зависимости от условий погоды»;

- Приказ Рослесхоза от 05.12.2011 № 513 «Об утверждении Перечня видов (пород) деревьев и кустарников, заготовка древесины которых не допускается»;

- Приказ Рослесхоза от 27.04.2012 № 174 «Об утверждении Нормативов противопожарного обустройства лесов»;

- Приказ Рослесхоза от 09.10.2013 № 288 «О применении региональных

классов пожарной опасности в лесах в зависимости от условий погоды»;

- Приказ Рослесхоза от 09.04.2015 № 105 «Об установлении возрастов рубок»;

- Приказ Рослесхоза от 19.12.2022 № 1032 «Об установлении лесосеменного районирования»;

- Закон Приморского края от 23.10.2007 № 141-КЗ «Об использовании лесов в Приморском крае» (с изменениями и дополнениями);

- Постановление Губернатора Приморского края от 08.10.2012 № 67-пг «О видах разрешенной охоты и ограничениях охоты на территории Приморского края» (с изменениями и дополнениями);

- Справочник для таксации лесов Дальнего Востока / под ред. В.Н. Корякина; Гос. Ком. СССР по лесу. – Хабаровск: [ДальНИИЛХ], 1990. – 526 с.;

- Справочник для учета лесных ресурсов Дальнего Востока / отв. сост. и ред. В. Н. Корякин; ФГУ «Дальневосточ. науч.-исследоват. ин-т лесн. хоз-ва». – Хабаровск: ФГУ «ДальНИИЛХ», 2010. – 527 с.;

- Справочник лесоустроителя Дальнего Востока / Дальневосточ. лесоустроит. предприятие Всесоюз. об-ния «Леспроект». – Хабаровск: [б. и.], 1973. – 226 с.

- Временная методика определения рекреационных нагрузок на природные комплексы при организации туризма, экскурсий, массового повседневного отдыха и временные нормы этих нагрузок, Москва, 1987 г.

2.5. Нормативы, параметры и сроки использования лесов для осуществления видов деятельности в сфере охотничьего хозяйства

Отношения в области охоты и сохранения охотничьих ресурсов регулируются Федеральным законом от 24.04.1995 № 52-ФЗ «О животном мире» (далее – Федеральный закон «О животном мире»), Федеральным законом от 24.07.2009 № 209-ФЗ «Об охоте и сохранении охотничьих ресурсов и о внесении изменений в отдельные законодательные акты Российской Федерации» (далее – Федеральный закон «Об охоте»), ЛК РФ (ст. 25, 36), другими федеральными законами, иными нормативными правовыми актами Российской Федерации, а также принимаемыми в соответствии с ними законами и иными нормативными правовыми актами субъектов Российской Федерации (ст. 3.41 Федерального закона «О животном мире», ст. 3 Федерального закона «Об охоте»).

Приказ Минприроды России от 12.12.2017 № 661 устанавливает перечень случаев использования лесов для осуществления видов деятельности в сфере охотничьего хозяйства без предоставления лесных участков:

1. Организация промысловой охоты;
2. Организация любительской и спортивной охоты;
3. Организация охоты в целях осуществления научно-исследовательской деятельности, образовательной деятельности;
4. Организация охоты в целях регулирования численности охотничьих ресурсов;
5. Организация охоты в целях акклиматизации, переселения и гибридизации охотничьих ресурсов;
6. Организация охоты в целях содержания и разведения охотничьих ресурсов в полувольных условиях или искусственно созданной среде обитания;
7. Организация охоты в целях обеспечения ведения традиционного образа жизни и осуществления традиционной хозяйственной деятельности коренных малочисленных народов Севера, Сибири и Дальнего Востока Российской Федерации, охоты, осуществляемой лицами, которые не относятся к указанным народам, но постоянно проживают в местах их традиционного проживания и традиционной хозяйственной деятельности и для которых охота является основой существования;
8. Организация осуществления биотехнических мероприятий, предусмотренных Федеральным законом от 24.07.2009 № 209-ФЗ «Об охоте и о сохранении охотничьих ресурсов и о внесении изменений в отдельные законодательные акты Российской Федерации».

Лесные участки предоставляются юридическим лицам, индивидуальным предпринимателям для осуществления видов деятельности в сфере охотничьего хозяйства на основании охотхозяйственных соглашений, заключенных в соответствии с Федеральным законом «Об охоте» и договоров аренды лесных

участков, ст. 36 ЛК РФ. Порядок предоставления земельных участков и лесных участков из земель, находящихся в государственной собственности, для осуществления видов деятельности в сфере охотничьего хозяйства определен ст. 25 Федерального закона «Об охоте», а именно:

– земельные участки и лесные участки из земель, находящихся в государственной собственности, предоставляются юридическим лицам, индивидуальным предпринимателям, заключившим охотхозяйственные соглашения, для осуществления видов деятельности в сфере охотничьего хозяйства в соответствии с земельным законодательством и лесным законодательством, если иное не установлено Федеральным законом «Об охоте».

Охотхозяйственные соглашения регламентируются ст. 27 Федерального закона «Об охоте», в соответствии с которой по охотхозяйственному соглашению одна сторона (юридическое или физическое лицо) обязуется обеспечить проведение мероприятий по сохранению охотничьих ресурсов и среды их обитания и создание охотничьей инфраструктуры, а другая сторона (орган исполнительной власти субъекта Российской Федерации) обязуется предоставить в аренду на срок, равный сроку действия охотхозяйственного соглашения, расположенные в границах охотничьих угодий земельные участки и лесные участки и право на добычу охотничьих ресурсов в границах охотничьих угодий.

Охотничья инфраструктура включает в себя предназначенные для осуществления видов деятельности в сфере охотничьего хозяйства объекты, перечень которых утвержден распоряжением Правительства Российской Федерации от 11.07.2017 № 1469-р, а именно: охотничья база, егерский кордон, вольер, питомник диких животных, ограждения для содержания и разведения охотничьих ресурсов в полувольных условиях и искусственно созданной среде обитания.

Установлены следующие виды охоты (ст. 13-18 Федерального закона «Об охоте»):

- промысловая охота;
- любительская и спортивная охота;
- охота в целях осуществления научно-исследовательской деятельности, образовательной деятельности;
- охота в целях регулирования численности охотничьих ресурсов;
- охота в целях акклиматизации, переселения и гибридизации охотничьих ресурсов;
- охота в целях содержания и развития охотничьих ресурсов в полувольных условиях или искусственно созданной среде обитания;
- охота в целях обеспечения ведения традиционного образа жизни и осуществления традиционной хозяйственной деятельности коренных малочисленных народов Севера Сибири и Дальнего Востока Российской Федерации, охота, осуществляемая лицами, которые не относятся к указанным народам, но постоянно проживают в местах их традиционного проживания и традиционной хозяйственной деятельности и для которых охота является основой существования.

Основой осуществления охоты и сохранения охотничьих ресурсов являются Правила охоты. Правилами охоты устанавливаются: ограничения охоты, предусмотренные ст. 22 Федерального закона «Об охоте»; требования к охоте на медведей; требования к охоте на пушных животных; требования к охоте на

боровую дичь, болотно-луговую дичь, водоплавающую дичь и иную дичь; требования к охоте с собаками охотничьих пород и ловчими птицами; требования к отлову и отстрелу охотничьих ресурсов; требования к сохранению охотничьих ресурсов, в том числе к регулированию их численности; требования к продукции охоты; иные параметры осуществления охоты. На основе Правил охоты Губернатор Приморского края определяет виды разрешенной охоты и параметры осуществления охоты в соответствующих охотничьих угодьях.

Промысловая охота, любительская и спортивная охота осуществляются на копытных животных, пушных животных, бурого медведя, птиц (боровая, болотно-луговая, водоплавающая) по разрешениям на добычу охотничьих ресурсов.

Запрещается добыча млекопитающих и птиц, занесенных в Красную книгу Российской Федерации и (или) Красную книгу Приморского края, за исключением отлова млекопитающих и птиц в целях, предусмотренных ст. 15 и 17 Федерального закона «Об охоте».

Лимит добычи охотничьих ресурсов для Приморского края утверждается Губернатором Приморского края в срок не позднее 1 августа текущего года на период до 1 августа следующего года.

Перечень видов охотничьих ресурсов, разрешенных к добыче, конкретные сроки охоты, ограничения охоты, требования к охоте устанавливаются Правилами охоты, а также утверждаемыми Губернатором Приморского края параметрами осуществления охоты (ст. 23 Федерального закона «Об охоте») и утверждаемыми Правительством Приморского края ограничениями охоты (ст. 21 Федерального закона «О животном мире», ст. 22 Федерального закона «Об охоте»).

Лица, виновные в нарушении законодательства Российской Федерации в области охраны и использования животного мира и среды их обитания, в том числе законодательства в области охоты и сохранения охотничьих ресурсов, несут административную, уголовную ответственность в соответствии с законодательством Российской Федерации.

Виды деятельности в сфере охотничьего хозяйства на территории лесничества осуществляются охотпользователями на предоставляемых им участках. Сроки охоты приведены в табл. 28.

Таблица 28 – Сроки охоты

Наименование животного	Сроки охоты
Копытные животные	
Кабан: все половозрастные группы	с 1 июня по 28 (29) февраля (продолжительностью не менее 210 дней)
Кабарга: все половозрастные группы	с 1 ноября по 31 января
Косуля сибирская:	
все половозрастные группы	с 1 октября по 10 января
взрослые самцы	с 20 августа по 20 сентября
Лось:	
все половозрастные группы	с 15 сентября по 10 января
взрослые самцы	с 1 сентября по 30 сентября
Олень благородный:	
все половозрастные группы	с 1 октября по 10 января
взрослые самцы	с 1 сентября по 30 сентября
взрослые самцы с неокостеневшими	с 1 июня по 15 июля

Наименование животного	Сроки охоты
рогами (пантами)	
Олень пятнистый:	
все половозрастные группы	с 1 октября по 10 января
взрослые самцы	с 1 сентября по 30 сентября
взрослые самцы с неокостеневшими рогами (пантами)	с 1 июня по 15 июля
Пушные животные	
Барсук	с 15 августа по 31 октября
Заяц (беляк, русак, толай, маньчжурский), дикий кролик, лисица, корсак, енотовидная собака	с 15 сентября по 28 (29) февраля
Белки, горностай, дикие кошки, енот-полоскун, колонок, куница (лесная, каменная), ласка, летяга, норка (европейская, американская), россомаха, рысь, соболь, солонгой, харза, хорь (лесной, степной), ондатра	с 15 октября по 15 февраля
Волк, шакал	с 1 августа по 31 марта
Медведь	
Бурый медведь	с 21 марта по 30 апреля с 1 августа по 31 декабря
Медведь гималайский (белогрудый)	с 1 августа по 31 декабря

Весенняя охота на пернатую дичь осуществляется в течение 10 календарных дней в южной, центральной и северной зонах Приморского края.

В южной зоне (Лазовский муниципальный округ, Надеждинский, Хасанский, Шкотовский, Ольгинский муниципальные районы, городской округ ЗАТО Фокино, Партизанский, Артемовский, Находкинский, Уссурийский городские округа) охота осуществляется на:

- селезней уток и гусей с четвертой субботы марта;
- вальдшнепа с третьей субботы апреля.

В центральной зоне (Анучинский, Октябрьский, Пограничный, Ханкайский, Хорольский, Кавалеровский, Чугуевский муниципальные округа, Дальнереченский, Михайловский, Черниговский, Кировский, Спасский, Яковлевский муниципальные районы, Арсеньевский, Дальнегорский, Дальнереченский, Лесозаводский городские округа) охота осуществляется на:

- селезней уток и гусей с первой субботы апреля;
- вальдшнепа с третьей субботы апреля.

В северной зоне (Красноармейский, Пожарский муниципальные районы, Тенейский муниципальный округ) охота осуществляется на:

- селезней уток и гусей со второй субботы апреля;
- вальдшнепа с последней субботы апреля.

Охота на селезней уток с использованием живых подсадных (манных) уток осуществляется в период со второй субботы марта по 25 апреля.

Иные сроки осуществления охоты на пернатую дичь:

на водоплавающую, болотно-луговую, степную и полевою дичь (за исключением фазана) - в период с 1 сентября по 30 ноября;

на боровую дичь - в период с 1 сентября по 15 февраля.

Охота на фазана осуществляется в период с 15 сентября по 15 декабря.

Охота на пернатую дичь с островными и континентальными легавыми собаками, ретриверами, спаниелями, имеющими справку или свидетельство о происхождении, осуществляется в следующие сроки:

на болотно-луговую дичь - в период с 1 августа по 30 ноября;

на боровую, полевою и степную дичь - в период с 1 сентября по 15 февраля;

на водоплавающую дичь - в период с 1 сентября по 30 ноября.

При планировании проведения лесохозяйственных мероприятий и лесопользования с целью охраны животного мира и сохранения биоразнообразия рекомендуется:

- картирование водоёмов, заселённых выдрами для выделения особо защитных участков;
- ограничение работ в местах гнездования боровой дичи и местах сосредоточения молодняка диких животных в весенне-летний период;
- ограничение применения ядохимикатов и минеральных удобрений;
- отказ на 5-10 лет от производства лесных культур на части вырубок с обильным порослевым возобновлением осины и других пород;
- оставление на лесосеках части сухостойных и фаутных деревьев, необходимых для гнездования птиц и жизнеобеспечения животных.

Договор аренды лесного участка для осуществления видов деятельности в сфере охотничьего хозяйства заключается на срок от двадцати до сорока девяти лет.

2.1. Нормативы, параметры и сроки использования лесов для заготовки древесины

Заготовка древесины регламентируется приказом Минприроды России от 01.12.2020 № 993 «Об утверждении Правил заготовки древесины и особенностей заготовки древесины в лесничествах, указанных в статье 23 Лесного кодекса Российской Федерации». Заготовка древесины осуществляется в пределах расчетной лесосеки лесничества по видам целевого назначения лесов, хозяйствам и преобладающим породам. Согласно п. 7 приказа Минприроды России от 01.12.2020 № 993 допускается осуществление рубок:

- а) спелых, перестойных лесных насаждений;
- б) средневозрастных, приспевающих, спелых, перестойных лесных насаждений при вырубке погибших и поврежденных лесных насаждений, уходе за лесами;
- в) лесных насаждений любого возраста на лесных участках, предназначенных для строительства, реконструкции и эксплуатации объектов, предусмотренных ст. 13, 14 и 21 ЛК РФ.

Способы рубок устанавливаются в зависимости от целевого назначения лесов, биологических особенностей главных лесообразующих пород, возрастной структуры и строения древостоев, лесорастительных условий, устойчивости почв эрозии, наличия и состояния подроста. В горных лесах, кроме того, необходимо учитывать крутизну и экспозицию склонов, мощность и каменистость почв, геоморфологическое положение участков леса.

На территории Приморского края произрастает два вида дуба: дуб монгольский (*Quercus mongolica*) и дуб зубчатый (*Quercus dentata*). Дуб монгольский является одной из распространенных пород заготовка которых осуществляется в твердолиственном хозяйстве.

Дуб зубчатый внесен в красную книгу Приморского края и в Перечень видов (пород) деревьев и кустарников, заготовка древесины которых не допускается, утвержденный приказом Минприроды России от 05.12.2011 № 513.

Также в Приморском крае произрастает два вида ясеня: ясень манжурский (*Fraxinus mandshurica*) и ясень носолистный (*Fraxinus rhynchophylla*).

Ясень манжурский широко распространен на территории Приморского края и является объектом заготовки древесины.

Ясень носолистный из-за ограниченных запасов промышленного значения не имеет, но в рубку не запрещен.

Приложение № 4
к приказу министерства лесного
хозяйства и охраны объектов
животного мира Приморского края
от 27.11.2023 г. № 1247

1.1.3. Распределение территории лесничества по муниципальным образованиям

Распределение территории лесничества по муниципальным образованиям приведено в табл. 1.

Таблица 1 – Структура лесничества

№ п/п	Наименование участков лесничеств	Административный район (муниципальное образование)	Общая площадь, га
1	2	3	4
1	Архиповское	Чугуевский	76820
		Ольгинский	274
	Итого по участковому лесничеству:		77094
2	Березовское	Чугуевский	120831
3	Бреевское		67100
4	Журавлевское		119576
5	Зареченское		81715
6	Чугуевское		111809
7	Каменское		43156
8	Уборковское		58362
9	Шумнинское		57970
10	Кокшаровское		83578
11	Самарское		108365
12	Заветнинское		Дальнегорский
		Кавалеровский	15035
		Чугуевский	126226
Итого по участковому лесничеству:		168037	
13	Ленинское	Кавалеровский	37632
		Чугуевский	62144
	Итого по участковому лесничеству:		99776
14	Чугуевское сельское	Чугуевский	22499
Всего по лесничеству:			1219868
в т.ч. по муниципальным образованиям		Чугуевский	1140151
		Ольгинский	274
		Дальнегорский	26776
		Кавалеровский	52667

Приложение № 5

к приказу министерства лесного хозяйства и охраны объектов животного мира Приморского края от 27.11.2022 г. № 1247

1.1.4. Распределение лесов лесничества по лесорастительным зонам и лесным районам

На основании приказа Минприроды России от 18.08.2014 № 367 «Об утверждении Перечня лесорастительных зон Российской Федерации и Перечня лесных районов Российской Федерации», приказа Минприроды России от 09.01.2017 № 1 «Об утверждении Порядка лесозащитного районирования» и приказа Рослесхоза от 19.12.2022 № 1032 «Об установлении лесосеменного районирования» территория Чугуевского лесничества отнесена к Приамурско-Приморскому хвойно-широколиственному району, к зоне хвойно-широколиственных лесов, к зоне сильной лесопатологической угрозы (по лесозащитному районированию) и к 16-му лесосеменному району (основная лесобразующая порода – лиственница). Распределение лесов лесничества по лесорастительным зонам, лесным районам, зонам лесозащитного и лесосеменного районирования приведено в табл. 2.

Таблица 2 – Распределение лесов лесничества по лесорастительным зонам и лесным районам

№ п/п	Наименование участковых лесничеств	Лесорастительная зона	Лесной район	Зона лесозащитного районирования	Зона лесосеменного районирования	Перечень лесных кварталов	Площадь, га
1	2	3	4	5	6	7	8
1	Архиповское	Зона хвойно-широколиственных лесов	Приамурско-Приморский	Зона сильной ЛПУ	16	1-38, 49-55, 58-75, 84-90, 100-116, 128-143, 151-163, 165, 171-176, 184, 190-194, 200-202	77094
2	Березовское					1-235	120831
3	Бреевское					1-115	67100
4	Журавлевское					1-189	119576
5	Зареченское					1-121	81715
6	Чугуевское					1-264	111809
7	Каменское					1-79	43156
8	Уборковское					1-77	58362
9	Шумнинское					1-87	57970
10	Кокшаровское					1-129	83578
11	Самарское					1-162	108365
12	Заветнинское					1-89,101-235	168037
13	Ленинское					1-148	99776

№ п/п	Наименование участковых лесничеств	Лесорастительная зона	Лесной район	Зона лесозащитного районирования	Зона лесосеменного районирования	Перечень лесных кварталов	Площадь, га
1	2	3	4	5	6	7	8
14	Чугуевское сельское					1-106	22499
Всего по лесничеству:							1219868

Результаты лесорастительного районирования представлены на схематической карте территории Чугуевского лесничества с распределением территории лесничества и участковых лесничеств по лесорастительным зонам и лесным районам.

Приложение № 6
к приказу министерства лесного
хозяйства и охраны объектов
животного мира Приморского края
от 27.11.2023 г. № 1247

1.1.5. Распределение лесов по целевому назначению и категориям защитных лесов

Согласно ст. 8 Федерального закона от 04.12.2006 № 201-ФЗ «О введении в действие Лесного кодекса Российской Федерации» леса первой группы и категории защитности лесов первой группы признаются защитными лесами и категориями защитных лесов, предусмотренными ст. 111 Лесного кодекса Российской Федерации.

Распределение лесов лесничества по целевому назначению и категориям защитных лесов выполнено на основании ст. 10, 111, 114, 115, 117 Лесного кодекса Российской Федерации и приведено в табл. 3.

Таблица 3 – Распределение лесов по целевому назначению и категориям защитных лесов

Целевое назначение лесов	Участковое лесничество	Номера кварталов или их частей	Площадь, га	Основания деления лесов по целевому назначению
ВСЕГО ЛЕСОВ	Чугуевское	1-264	111809	
	Зареченское	1-121	81715	
	Архиповское	1-38, 49-55, 58-75, 84-90, 100-116, 128-143, 151-163, 165, 171-176, 184, 190-194, 200-202	77094	
	Бреевское	1-115	67100	
	Березовское	1-235	120831	
	Каменское	1-79	43156	
	Уборковское	1-77	58362	
	Шумнинское	1-87	57970	
	Ленинское	1-148	99776	
	Кокшаровское	1-129	83578	
	Самарское	1-162	108365	
	Журавлевское	1-189	119576	
	Заветнинское	1-89, 101-235	168037	
	Чугуевское сельское	1-106	22499	
ИТОГО	-	1219868		
ЗАЩИТНЫЕ ЛЕСА, ВСЕГО	Чугуевское	8-10, 13-15, 17-18, 21-24, 28-30, 36-39, 48, 51-69, 72-110, 117, 137, 142-145, 150-154, 163-168, 178-179, 192-193, 196, 210-214, 219, 229-231	17312	Лесной кодекс Российской Федерации (ст. 10) Приказ Рослесхоза от 10.06.2011 № 220 Федеральный закон от 04.12.2006 № 201-ФЗ (ст. 8)
	Зареченское	6-8, 10, 24, 26, 33, 43, 52-53, 63, 72-73, 77, 83-84, 89, 96, 103, 105, 108, 110, 112-121	10754	
	Архиповское	2, 4, 12, 21, 34-35, 69-70, 113, 115, 142, 158, 165, 200-202	5532	
	Бреевское	27, 29-31, 33-36, 49-50, 53, 60, 64, 71, 86, 98-101, 108-109, 111, 114-115	5398	
	Березовское	45, 51-54, 71, 74-75, 88, 90, 120, 125-126, 141-142, 145-146, 162, 176, 191, 206, 209,	6772	

Целевое назначение лесов	Участковое лесничество	Номера кварталов или их частей	Площадь, га	Основания деления лесов по целевому назначению
		224-226		
	Каменское	2, 4-5, 7, 10, 18, 24, 30, 64, 78-79	3156	
	Уборковское	41, 68-73, 75-77	2893	
	Шумнинское	56-63, 78-87	6427	
	Ленинское	17-18, 25, 28, 33, 38, 44, 88, 97, 106, 117, 122, 138, 140	4865	
	Кокшаровское	99-129	9391	
	Самарское	124-162	8822	
	Журавлевское	1-19, 45-48, 56-64, 74-80, 85-95, 106-108, 163-189	37908	
	Заветнинское	1-14, 101-110, 231-235	11906	
	Чугуевское сельское	10, 11, 12ч, 13ч, 14, 18ч, 19ч, 20, 21, 22, 54, 63, 64ч, 71, 81, 86, 89ч, 90, 91, 92ч, 93, 94ч, 97, 99ч, 103ч-106ч	4725	
	ИТОГО	-	135861	
Леса, выполняющие функции защиты природных и иных объектов, всего	Чугуевское	14-15, 21-24, 28-30, 36, 38-39, 48, 51-69, 72-81, 87-99, 101-105, 107-109, 142-145, 150-154, 163-168, 178-179, 210-214	13535	Лесной кодекс Российской Федерации (ст. 10) Приказ Рослесхоза от 26.08.2008 № 237 Федеральный закон от 04.12.2006 № 201-ФЗ (ст. 8)
	Архиповское	113, 158	502	
	Березовское	71	51	
	Каменское	64, 79	225	
	Уборковское	41, 77	667	
	Шумнинское	56, 59-60, 78-79	1263	
	Кокшаровское	125-128	276	
	Самарское	145-146, 151-162	1863	
	ИТОГО		18382	
в том числе: Леса, расположенные в защитных полосах лесов	Чугуевское	14-15, 30, 72-81, 210-214	2509	Лесной кодекс Российской Федерации (ст. 10) Федеральный закон
	Архиповское	113, 158	502	
	Березовское	71	51	
	Каменское	64, 79	225	

Целевое назначение лесов	Участковое лесничество	Номера кварталов или их частей	Площадь, га	Основания деления лесов по целевому назначению
	Уборковское	41, 77	667	от 04.12.2006 № 201-ФЗ (ст. 8)
	Шумнинское	59	195	
	Кокшаровское	125-128	276	
	Самарское	145-146, 151-162	1863	
	ИТОГО	-	6288	
Леса, расположенные в зеленых зонах	Чугуевское	21-24, 28-29, 36, 38-39, 48, 51-69, 87-99, 101-105, 107-109, 142-145, 150-154, 163-168, 178-179	11026	Лесной кодекс Российской Федерации (ст. 10) Федеральный закон от 04.12.2006 № 201-ФЗ (ст. 8)
	Шумнинское	56, 60, 78-79	1068	
	ИТОГО	-	12094	
ЦЕННЫЕ ЛЕСА, ВСЕГО	Чугуевское	8-10, 13, 17-18, 37, 82-86, 100, 106, 110, 117, 137, 192, 193, 196, 219, 229-231	3777	Лесной кодекс Российской Федерации (ст. 10) Приказ Рослесхоза от 10.06.2011 № 220
	Зареченское	6-8, 10, 24, 26, 33, 43, 52-53, 63, 72-73, 77, 83-84, 89, 96, 103, 105, 108, 110, 112-121	10754	
	Архиповское	2, 4, 12, 21, 34-35, 69, 70, 115, 142, 165, 200-202	5030	
	Бреевское	27, 29-31, 33-36, 49-50, 53, 60, 64, 71, 86, 98-101, 108-109, 111, 114-115	5398	
	Березовское	45, 51-54, 74-75, 88, 90, 120, 125-126, 141-142, 145-146, 162, 176, 191, 206, 209, 224-226	6721	
	Каменское	2, 4-5, 7, 10, 18, 24, 30, 78	2931	
	Уборковское	68-73, 75-76	2226	
	Шумнинское	57-58, 61-63, 80-87	5164	
	Ленинское	17-18, 25, 28, 33, 38, 44, 88, 97, 106, 117, 122, 138, 140	4865	
	Кокшаровское	99-124, 129	9115	
	Самарское	124-144, 147-150	6959	
	Журавлевское	1-19, 45-48, 56-64, 74-80, 85-95, 106-108,	37908	

Целевое назначение лесов	Участковое лесничество	Номера кварталов или их частей	Площадь, га	Основания деления лесов по целевому назначению
		163-189		
	Заветнинское	1-14, 101-110, 231-235	11906	
	Чугуевское сельское	10, 11, 12ч, 13ч, 14, 18ч, 19ч, 20, 21, 22, 54, 63, 64ч, 71, 81, 86, 89ч, 90, 91, 92ч, 93, 94ч, 97, 99ч, 103ч-106ч	4725	
	ИТОГО	-	117479	
в том числе: Запретные полосы лесов, расположенные вдоль водных объектов	Чугуевское	8-9, 13, 17-18	699	Лесной кодекс Российской Федерации (ст. 10) Приказ Рослесхоза от 10.06.2011 № 220
	Зареченское	77, 83-84, 89, 96, 103, 105, 108, 110	3503	
	Каменское	2, 4, 7, 10, 18, 24	2006	
	Уборковское	68, 72, 75	882	
	Шумнинское	57-58, 61-63, 84-86	2474	
	Ленинское	88, 97, 106, 117, 122, 138, 140	1867	
	Кокшаровское	99, 101, 103, 105, 107-109, 112, 114, 117-119, 121, 123-124	4690	
	Самарское	149-150	353	
	Журавлевское	1-19, 163-174, 176, 188	8009	
	Заветнинское	6-7	735	
	ИТОГО	-	25218	
Нерестоохранные полосы лесов	Чугуевское	10, 37, 82-86, 100, 106, 110, 117, 137, 192-193, 196, 219, 229-231	3078	Лесной кодекс Российской Федерации (ст. 10) Приказ Рослесхоза от 10.06.2011 № 220
	Зареченское	6-8, 10, 24, 26, 33, 43, 52-53, 63, 72-73, 112-121	7251	
	Архиповское	2, 4, 12, 21, 34-35, 69, 70, 115, 142, 165, 200-202	5030	
	Бреевское	27, 29-31, 33-36, 49-50, 53, 60, 64, 71, 86, 98-101, 108-109, 111, 114-115	5398	
	Березовское	45, 51-54, 74-75, 88, 90, 120, 125-126, 141-142, 145-146, 162, 176, 191, 206, 209, 224-226	6721	
	Каменское	5, 30, 78	925	

Целевое назначение лесов	Участковое лесничество	Номера кварталов или их частей	Площадь, га	Основания деления лесов по целевому назначению
	Уборковское	69-71, 73, 76	1344	
	Шумнинское	80-83, 87	2690	
	Ленинское	17-18, 25, 28, 33, 38, 44	2998	
	Кокшаровское	100, 102, 104, 106, 110, 111, 113, 115, 116, 120, 122, 129	4425	
	Самарское	124-144, 147-148	6606	
	Журавлевское	175, 177-187, 189	2144	
	Заветнинское	1-5, 8-14, 101-110, 231-235	11171	
	Чугуевское сельское	10, 11, 12ч, 13ч, 14, 18ч, 19ч, 20, 21, 22, 54, 63, 64ч, 71, 81, 86, 89ч, 90, 91, 92ч, 93, 94ч, 97, 99ч, 103ч-106ч	4725	
	ИТОГО	-	64506	
Леса, расположенные в орехово-промысловых зонах	Журавлевское	45-48, 56-64, 74-80, 85-95, 106-108	27755	Лесной кодекс Российской Федерации (ст. 10) Приказ Рослесхоза от 10.06.2011 № 220
	ИТОГО	-	27755	
ЭКСПЛУАТАЦИОННЫЕ ЛЕСА	Чугуевское	1-7, 11-12, 16, 19-20, 25-27, 31-35, 40-47, 49-50, 70-71, 111-116, 118-136, 138-141, 146-149, 155-162, 169-177, 180-191, 194-195, 197-209, 215-218, 220-228, 232-264	94497	Лесной кодекс Российской Федерации (ст. 10) Приказ Рослесхоза от 10.06.2011 № 220
	Зареченское	1-5, 9, 11-23, 25, 27-32, 34-42, 44-51, 54-62, 64-71, 74-76, 78-82, 85-88, 90-95, 97-102, 104, 106-107, 109, 111	70961	
	Архиповское	1, 3, 5-11, 13-20, 22-33, 36-38, 49-55, 58-68, 71-75, 84-90, 100-112, 114, 116, 128-141, 143, 151-157, 159-163, 171-176, 184, 190-194	71562	
	Бреевское	1-26, 28, 32, 37-48, 51-52, 54-59, 61-63, 65-70, 72-85, 87-97, 102-107, 110, 112-113	61702	

Целевое назначение лесов	Участковое лесничество	Номера кварталов или их частей	Площадь, га	Основания деления лесов по целевому назначению
	Березовское	1-44, 46-50, 55-70, 72-73, 76-87, 89, 91-119, 121-124, 127-140, 143-144, 147-161, 163-175, 177-190, 192-205, 207-208, 210-223, 227-235	114059	
	Каменское	1, 3, 6, 8-9, 11-17, 19-23, 25-29, 31-63, 65-77	40000	
	Уборковское	1-40, 42-67, 74	55469	
	Шумнинское	1-55, 64-77	51543	
	Ленинское	1-16, 19-24, 26-27, 29-32, 34-37, 39-43, 45-87, 89-96, 98-105, 107-116, 118-121, 123-137, 139, 141-148	94911	
	Кокшаровское	1-98	74187	
	Самарское	1-123	99543	
	Журавлевское	20-44, 49-55, 65-73, 81-84, 96-105, 109-162	81668	
	Заветнинское	15-89, 111-230	156131	
	Чугуевское сельское	1-9, 12ч, 13ч, 15-17, 23-53, 55-62, 64ч, 65-70, 72-80, 82-85, 87, 88, 89ч, 92ч, 94ч, 95, 96, 98, 99ч, 100-102, 103ч-106ч	17774	
	ИТОГО	-	1084007	

Поквартальная карта-схема подразделения лесов Чугуевского лесничества по целевому назначению с нанесением местоположения существующих и проектируемых особо охраняемых природных территорий и объектов, объектов лесной, лесоперерабатывающей инфраструктуры, объектов, не связанных с созданием лесной инфраструктуры, прилагается.

Приложение № 7
к приказу министерства лесного
хозяйства и охраны объектов
животного мира Приморского края
от 27.11.2023 г. № 1247

1.1.6. Характеристика лесных и нелесных земель из состава земель лесного фонда

Характеристика лесных и нелесных земель лесного фонда на территории Чугуевского лесничества по данным государственного лесного реестра по состоянию на 01.01.2023 г. представлена в табл. 4.

Таблица 4 – Характеристика лесных и нелесных земель лесного фонда

Показатели характеристика земель	Всего по лесничеству	
	площадь, га	%
1	2	3
Общая площадь земель	1219868	100
Лесные земли, всего	1200379	98,4
Земли, покрытые лесной растительностью, всего	1198675	98,3
Земли, не покрытые лесной растительностью, всего	1704	0,1
в том числе:		
вырубки	154	0,0
гари	549	0,0
редины	481	0,0
прогалины	94	0,0
другие	426	0,0
Нелесные земли, всего	19489	1,6
в том числе:		
просеки	-	-
дороги	8750	0,7
болота	1570	0,1
другие	9169	0,8

В структуре земель лесничества преобладают лесные земли – 98,4 % от общей площади лесничества; покрытые лесной растительностью земли занимают – 98,3 %, а не покрытые лесной растительностью – 0,1 %. Нелесных земель – 1,6 % от общей площади лесничества, большая часть которых приходится на категорию «другие» – 0,8 %.

Приложение № 8

к приказу министерства лесного хозяйства и охраны объектов животного мира Приморского края от 27.11.2023 г. № 1247

1.1.10. Характеристика существующих объектов лесной, лесоперерабатывающей инфраструктуры, объектов, не связанных с созданием лесной инфраструктуры, мероприятий по строительству, реконструкции и эксплуатации указанных объектов, предусмотренных документами территориального планирования

Перечень объектов лесной инфраструктуры утвержден распоряжением Правительства Российской Федерации от 17.07.2012 № 1283-р (с изменениями) «Об утверждении Перечня объектов лесной инфраструктуры для защитных лесов, эксплуатационных лесов и резервных лесов».

На территории Чугуевского лесничества имеются лесные дороги. Их протяженность и характеристика приведена в табл. 7.

Таблица 7 – Характеристика путей транспорта

Виды дорог	Протяженность дорог, км							
	Всего	лесохозяйственные (по типам)				лесовозные		общего пользования
		1	2	3	Итого	магист.	ветки	
Дороги, всего	5150	153	798	166	1117	3557	-	476
в том числе:								
а) автомобильные	3682	153	798	166	1117	2089	-	476
из них:								
- с твердым покрытием	95	-	-	-	-	45	-	50
- грунтовые	3587	153	798	166	1117	2044	-	426
в том числе круглогодичного действия	3117	130	699	117	946	1798	-	373
б) зимники	1468	-	-	-	-	1468	-	-

Объекты лесоперерабатывающей инфраструктуры на территории лесничества отсутствуют.

Перечень объектов, не связанных с созданием лесной инфраструктуры утвержден распоряжением Правительства Российской Федерации от 30.04.2022 № 1084-р (с изменениями) «Об утверждении перечня объектов капитального строительства, не связанных с созданием лесной инфраструктуры для защитных лесов, эксплуатационных лесов, резервных лесов».

К объектам, не связанным с созданием лесной инфраструктуры, на территории лесничества относятся линии электропередач и линии связи, а также дороги общего пользования, характеристика которых приведена в табл. 7.

Сведений о специальных мероприятиях по строительству, реконструкции и эксплуатации объектов лесной, лесоперерабатывающей инфраструктуры, объектов, не связанных с созданием лесной инфраструктуры, не имеется.

Приложение № 9
к приказу министерства лесного
хозяйства и охраны объектов
животного мира Приморского края
от 27.11.2023 г. № 7247

1.2. Виды разрешенного использования лесов

Использование лесов осуществляется гражданами, юридическими лицами, являющимися участниками лесных отношений (ст. 4 ЛК РФ).

Использование, охрана, защита, воспроизводство лесов осуществляются, исходя из понятия о лесе как об экологической системе или как о природном ресурсе (ст. 5 ЛК РФ).

Использование лесов осуществляется с предоставлением или без предоставления лесных участков, с изъятием или без изъятия лесных ресурсов. Граждане, юридические лица, осуществляющие использование лесов, обязаны соблюдать лесохозяйственный регламент и проект освоения лесов (ст. 24 ЛК РФ).

Леса могут использоваться для одной или нескольких целей, если иное не установлено Лесным кодексом Российской Федерации, другими федеральными законами. Использование лесов, представляющее собой предпринимательскую деятельность, осуществляется на землях лесного фонда лицами, зарегистрированными в Российской Федерации в соответствии с Федеральным законом от 08.08.2001 № 129-ФЗ «О государственной регистрации юридических лиц и индивидуальных предпринимателей» (ст. 25 ЛК РФ).

Использование лесов может ограничиваться только в случаях и в порядке, которые предусмотрены Лесным кодексом Российской Федерации, другими федеральными законами (ст. 27 ЛК РФ).

Использование лесов может быть приостановлено только в случаях, предусмотренных федеральными законами (ст. 28 ЛК РФ).

Виды использования лесов предусмотрены статьей 25 Лесного кодекса Российской Федерации.

Планируемые виды разрешенного использования лесов на территории Чугуевского лесничества, в разрезе участковых лесничеств, приведены в табл. 8.

Таблица 8 – Виды разрешенного использования лесов*

Виды разрешенного использования лесов	Наименование участкового лесничества	Перечень кварталов или их частей	Площадь, га
Заготовка древесины	Чугуевское	1-264	111809
	Зареченское	1-121	81715
	Архиповское	1-38, 49-55, 58-75, 84-90, 100-116, 128-143, 151-163, 165, 171-176, 184, 190-194, 200-202	77094
	Бреевское	1-115	67100
	Березовское	1-235	120831
	Каменское	1-79	43156
	Уборковское	1-77	58362
	Шумнинское	1-87	57970
	Ленинское	1-148	99776
Кокшаровское	1-129	83578	

Виды разрешенного использования лесов	Наименование участкового лесничества	Перечень кварталов или их частей	Площадь, га
	Самарское	1-162	108365
	Журавлевское	1-189	119576
	Заветнинское	1-89, 101-235	168037
	Чугуевское сельское	1-106	22499
Заготовка живицы	Чугуевское	1-264	111809
	Зареченское	1-121	81715
	Архиповское	1-38, 49-55, 58-75, 84-90, 100-116, 128-143, 151-163, 165, 171-176, 184, 190-194, 200-202	77094
	Бреевское	1-115	67100
	Березовское	1-235	120831
	Каменское	1-79	43156
	Уборковское	1-77	58362
	Шумнинское	1-87	57970
	Ленинское	1-148	99776
	Кокшаровское	1-129	83578
	Самарское	1-162	108365
	Журавлевское	1-189	119576
	Заветнинское	1-89, 101-235	168037
	Чугуевское сельское	1-106	22499
Заготовка и сбор недревесных лесных ресурсов	Чугуевское	1-264	111809
	Зареченское	1-121	81715
	Архиповское	1-38, 49-55, 58-75, 84-90, 100-116, 128-143, 151-163, 165, 171-176, 184, 190-194, 200-202	77094
	Бреевское	1-115	67100
	Березовское	1-235	120831
	Каменское	1-79	43156
	Уборковское	1-77	58362
	Шумнинское	1-87	57970
	Ленинское	1-148	99776
	Кокшаровское	1-129	83578
	Самарское	1-162	108365
	Журавлевское	1-189	119576
	Заветнинское	1-89, 101-235	168037
	Чугуевское сельское	1-106	22499
Заготовка пищевых лесных ресурсов и сбор лекарственных растений	Чугуевское	1-264	111809
	Зареченское	1-121	81715
	Архиповское	1-38, 49-55, 58-75, 84-90, 100-116, 128-143, 151-163, 165, 171-176, 184, 190-194, 200-202	77094
	Бреевское	1-115	67100
	Березовское	1-235	120831
	Каменское	1-79	43156
	Уборковское	1-77	58362
	Шумнинское	1-87	57970
	Ленинское	1-148	99776
	Кокшаровское	1-129	83578
	Самарское	1-162	108365
	Журавлевское	1-189	119576
	Заветнинское	1-89, 101-235	168037
	Чугуевское сельское	1-106	22499
Осуществление видов деятельности в сфере охотничьего хозяйства	Чугуевское	1-264	111809
	Зареченское	1-121	81715
	Архиповское	1-38, 49-55, 58-75, 84-90, 100-116, 128-143, 151-163, 165, 171-176, 184, 190-194, 200-202	77094

Виды разрешенного использования лесов	Наименование участкового лесничества	Перечень кварталов или их частей	Площадь, га
	Бреевское	1-115	67100
	Березовское	1-235	120831
	Каменское	1-79	43156
	Уборковское	1-77	58362
	Шумнинское	1-87	57970
	Ленинское	1-148	99776
	Кокшаровское	1-129	83578
	Самарское	1-162	108365
	Журавлевское	1-189	119576
	Заветнинское	1-89, 101-235	168037
	Чугуевское сельское	1-106	22499
Ведение сельского хозяйства	Чугуевское	1-264	111809
	Зареченское	1-121	81715
	Архиповское	1-38, 49-55, 58-75, 84-90, 100-116, 128-143, 151-163, 165, 171-176, 184, 190-194, 200-202	77094
	Бреевское	1-115	67100
	Березовское	1-235	120831
	Каменское	1-79	43156
	Уборковское	1-77	58362
	Шумнинское	1-87	57970
	Ленинское	1-148	99776
	Кокшаровское	1-129	83578
	Самарское	1-162	108365
Журавлевское	1-189	119576	
Заветнинское	1-89, 101-235	168037	
Чугуевское сельское	1-106	22499	
	Чугуевское	1-264	111809
	Зареченское	1-121	81715
	Архиповское	1-38, 49-55, 58-75, 84-90, 100-116, 128-143, 151-163, 165, 171-176, 184, 190-194, 200-202	77094
	Бреевское	1-115	67100
	Березовское	1-235	120831
	Каменское	1-79	43156
	Уборковское	1-77	58362
	Шумнинское	1-87	57970
	Ленинское	1-148	99776
	Кокшаровское	1-129	83578
	Самарское	1-162	108365
Журавлевское	1-189	119576	
Заветнинское	1-89, 101-235	168037	
Чугуевское сельское	1-106	22499	
Осуществление рекреационной деятельности	Чугуевское	1-264	111809
	Зареченское	1-121	81715
	Архиповское	1-38, 49-55, 58-75, 84-90, 100-116, 128-143, 151-163, 165, 171-176, 184, 190-194, 200-202	77094
	Бреевское	1-115	67100
	Березовское	1-235	120831
	Каменское	1-79	43156
	Уборковское	1-77	58362
	Шумнинское	1-87	57970
	Ленинское	1-148	99776
	Кокшаровское	1-129	83578
	Самарское	1-162	108365
Журавлевское	1-189	119576	

Виды разрешенного использования лесов	Наименование участкового лесничества	Перечень кварталов или их частей	Площадь, га
	Заветнинское	1-89, 101-235	168037
	Чугуевское сельское	1-106	22499
Создание лесных плантаций и их эксплуатация	Чугуевское	1-264	111809
	Зареченское	1-121	81715
	Архиповское	1-38, 49-55, 58-75, 84-90, 100-116, 128-143, 151-163, 165, 171-176, 184, 190-194, 200-202	77094
	Бреевское	1-115	67100
	Березовское	1-235	120831
	Каменское	1-79	43156
	Уборковское	1-77	58362
	Шумнинское	1-87	57970
	Ленинское	1-148	99776
	Кокшаровское	1-129	83578
	Самарское	1-162	108365
	Журавлевское	1-189	119576
	Заветнинское	1-89, 101-235	168037
	Чугуевское сельское	1-106	22499
	Выращивание лесных плодовых, ягодных, декоративных растений, лекарственных растений	Чугуевское	1-264
Зареченское		1-121	81715
Архиповское		1-38, 49-55, 58-75, 84-90, 100-116, 128-143, 151-163, 165, 171-176, 184, 190-194, 200-202	77094
Бреевское		1-115	67100
Березовское		1-235	120831
Каменское		1-79	43156
Уборковское		1-77	58362
Шумнинское		1-87	57970
Ленинское		1-148	99776
Кокшаровское		1-129	83578
Самарское		1-162	108365
Журавлевское		1-189	119576
Заветнинское		1-89, 101-235	168037
Чугуевское сельское		1-106	22499
Выращивание посадочного материала лесных растений (саженцев, сеянцев)		Чугуевское	1-264
	Зареченское	1-121	81715
	Архиповское	1-38, 49-55, 58-75, 84-90, 100-116, 128-143, 151-163, 165, 171-176, 184, 190-194, 200-202	77094
	Бреевское	1-115	67100
	Березовское	1-235	120831
	Каменское	1-79	43156
	Уборковское	1-77	58362
	Шумнинское	1-87	57970
	Ленинское	1-148	99776
	Кокшаровское	1-129	83578
	Самарское	1-162	108365
	Журавлевское	1-189	119576
	Заветнинское	1-89, 101-235	168037
	Чугуевское сельское	1-106	22499
	Осуществление геологического изучения недр, разведка и добыча полезных ископаемых	Чугуевское	1-264
Зареченское		1-121	81715
Архиповское		1-38, 49-55, 58-75, 84-90, 100-116, 128-143, 151-163, 165, 171-176, 184, 190-194, 200-202	77094
Бреевское		1-115	67100
Березовское		1-235	120831

Виды разрешенного использования лесов	Наименование участкового лесничества	Перечень кварталов или их частей	Площадь, га
	Каменское	1-79	43156
	Уборковское	1-77	58362
	Шумнинское	1-87	57970
	Ленинское	1-148	99776
	Кокшаровское	1-129	83578
	Самарское	1-162	108365
	Журавлевское	1-189	119576
	Заветнинское	1-89, 101-235	168037
	Чугуевское сельское	1-106	22499
Строительство и эксплуатация водохранилищ и иных искусственных водных объектов, а также гидротехнических сооружений и специализированных портов	Чугуевское	1-264	111809
	Зареченское	1-121	81715
	Архиповское	1-38, 49-55, 58-75, 84-90, 100-116, 128-143, 151-163, 165, 171-176, 184, 190-194, 200-202	77094
	Бреевское	1-115	67100
	Березовское	1-235	120831
	Каменское	1-79	43156
	Уборковское	1-77	58362
	Шумнинское	1-87	57970
	Ленинское	1-148	99776
	Кокшаровское	1-129	83578
	Самарское	1-162	108365
	Журавлевское	1-189	119576
	Заветнинское	1-89, 101-235	168037
	Чугуевское сельское	1-106	22499
Строительство, реконструкция и эксплуатация линейных объектов	Чугуевское	1-264	111809
	Зареченское	1-121	81715
	Архиповское	1-38, 49-55, 58-75, 84-90, 100-116, 128-143, 151-163, 165, 171-176, 184, 190-194, 200-202	77094
	Бреевское	1-115	67100
	Березовское	1-235	120831
	Каменское	1-79	43156
	Уборковское	1-77	58362
	Шумнинское	1-87	57970
	Ленинское	1-148	99776
	Кокшаровское	1-129	83578
	Самарское	1-162	108365
	Журавлевское	1-189	119576
	Заветнинское	1-89, 101-235	168037
	Чугуевское сельское	1-106	22499
Переработка древесины и иных лесных ресурсов	Чугуевское	1-264	111809
	Зареченское	1-121	81715
	Архиповское	1-38, 49-55, 58-75, 84-90, 100-116, 128-143, 151-163, 165, 171-176, 184, 190-194, 200-202	77094
	Бреевское	1-115	67100
	Березовское	1-235	120831
	Каменское	1-79	43156
	Уборковское	1-77	58362
	Шумнинское	1-87	57970
	Ленинское	1-148	99776
	Кокшаровское	1-129	83578
	Самарское	1-162	108365
	Журавлевское	1-189	119576
	Заветнинское	1-89, 101-235	168037
	Чугуевское сельское	1-106	22499

Виды разрешенного использования лесов	Наименование участкового лесничества	Перечень кварталов или их частей	Площадь, га
Осуществление религиозной деятельности	Чугуевское	1-264	111809
	Зареченское	1-121	81715
	Архиповское	1-38, 49-55, 58-75, 84-90, 100-116, 128-143, 151-163, 165, 171-176, 184, 190-194, 200-202	77094
	Бреевское	1-115	67100
	Березовское	1-235	120831
	Каменское	1-79	43156
	Уборковское	1-77	58362
	Шумнинское	1-87	57970
	Ленинское	1-148	99776
	Кокшаровское	1-129	83578
	Самарское	1-162	108365
	Журавлевское	1-189	119576
	Заветнинское	1-89, 101-235	168037
	Чугуевское сельское	1-106	22499
Иные виды	Чугуевское	1-264	111809
	Зареченское	1-121	81715
	Архиповское	1-38, 49-55, 58-75, 84-90, 100-116, 128-143, 151-163, 165, 171-176, 184, 190-194, 200-202	77094
	Бреевское	1-115	67100
	Березовское	1-235	120831
	Каменское	1-79	43156
	Уборковское	1-77	58362
	Шумнинское	1-87	57970
	Ленинское	1-148	99776
	Кокшаровское	1-129	83578
	Самарское	1-162	108365
	Журавлевское	1-189	119576
	Заветнинское	1-89, 101-235	168037
	Чугуевское сельское	1-106	22499

Примечания:

*Использование лесов ограничено в пределах лесов, расположенных в зеленых зонах, ценных лесов, особо охраняемых природных территорий. Подробнее ограничения по использованию лесов рассмотрены в разделах 3.1., 3.2. и 3.3. настоящего лесохозяйственного регламента.

Использование лесов, расположенных в зеленых зонах, регламентируется Лесным кодексом Российской Федерации.

Приложение № 10
к приказу министерства лесного
хозяйства и охраны объектов
животного мира Приморского края
от 27.11.2020 г. № 1247

Таблица 35 – Распределение площади земель лесного фонда лесничества по
классам природной пожарной опасности

площадь, га

№ п/п	Участковое лесничество	Классы пожарной опасности					Итого	Сред- ний класс
		I	II	III	IV	V		
1	Чугуевское	-	6466	61201	40963	3179	111809	3,4
2	Зареченское	-	-	45161	35329	1225	81715	3,5
3	Березовское	-	6525	51765	33579	28962	120831	3,7
4	Бреевское	454	2226	36354	18264	9802	67100	3,5
5	Архиповское	-	3407	28109	26615	18963	77094	3,8
6	Каменское	-	890	24251	16867	1148	43156	3,4
7	Уборковское	-	-	25026	33336	-	58362	3,6
8	Шумнинское	690	5131	35499	16650	-	57970	3,2
9	Ленинское	-	609	23331	63140	12696	99776	3,9
10	Кокшаровское	-	8867	36430	35996	2285	83578	3,4
11	Самарское	-	810	34319	63282	9954	108365	3,8
12	Журавлевское	144	3098	82774	29996	3564	119576	3,3
13	Заветнинское	-	974	62111	80802	24150	168037	3,8
14	Чугуевское сельское	-	1517	8594	7332	5056	22499	3,7
Итого:		1288	40520	554925	502151	120984	1219868	3,6

Приложение № 11
 к приказу министерства лесного
 хозяйства и охраны объектов
 животного мира Приморского края
 от 27.11.2023 г. № 1247

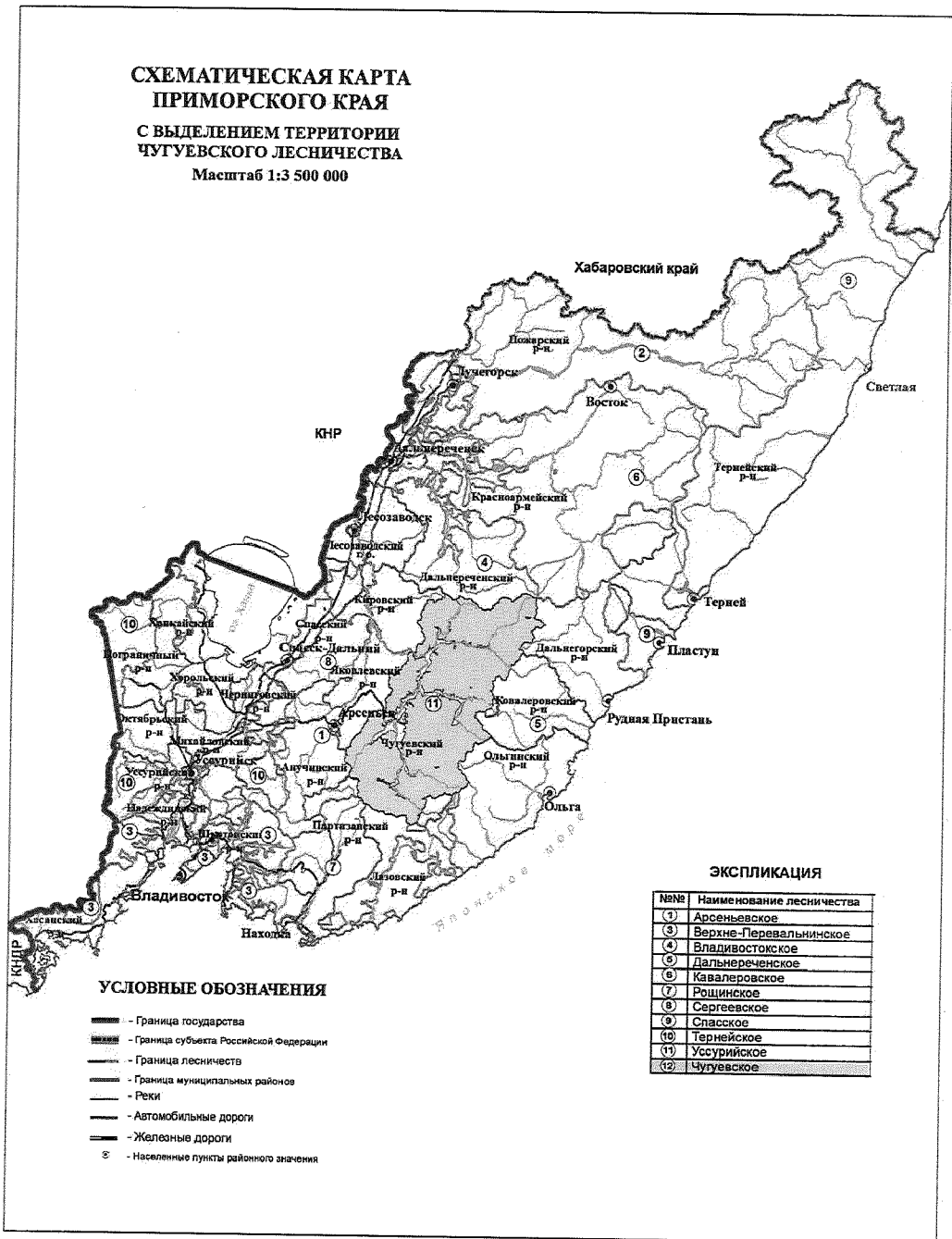

Приложение № 12
 к приказу министерства лесного
 хозяйства и охраны объектов
 животного мира Приморского края
 от 27.11.2023 г. № 1247

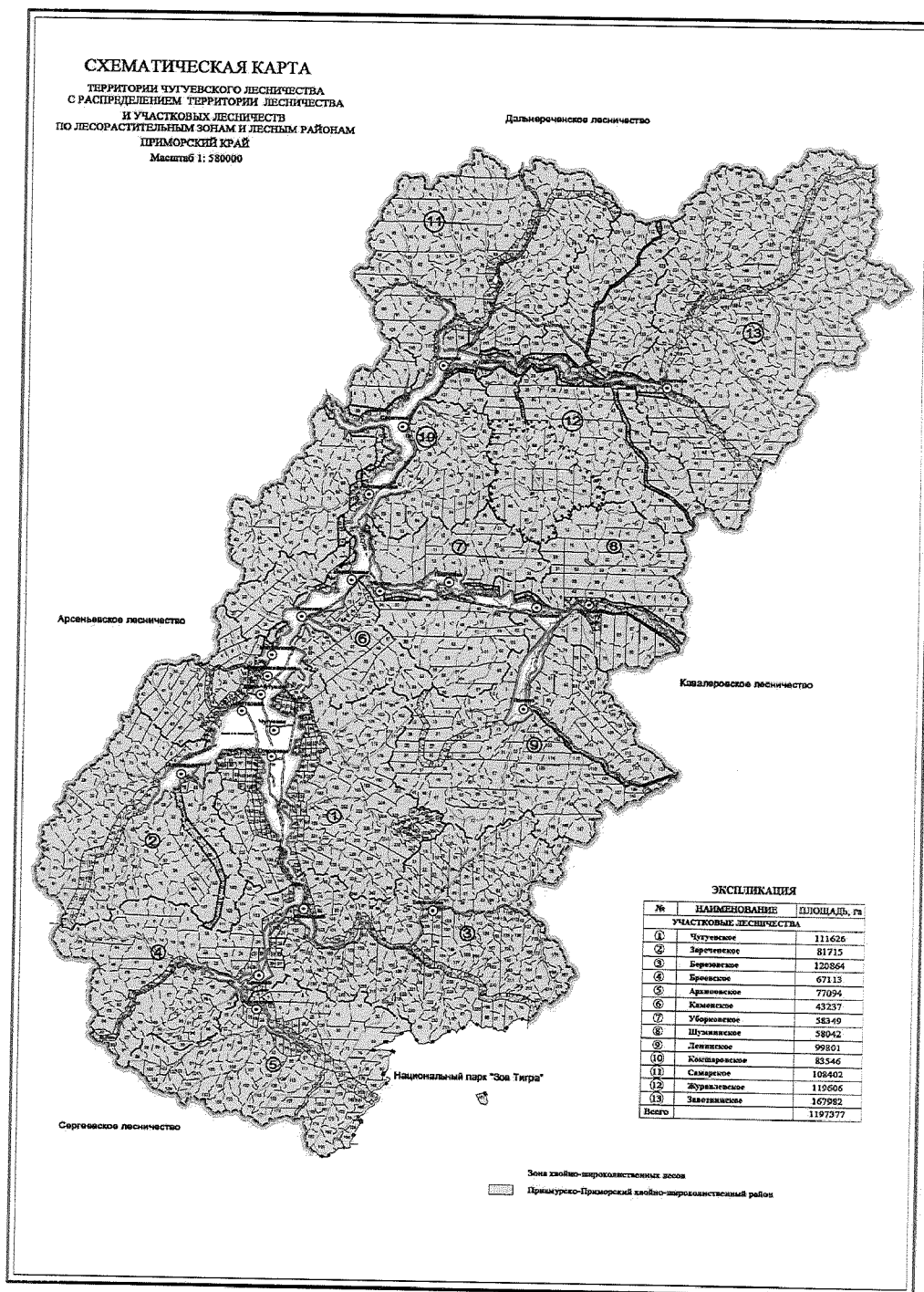

Приложение № 13
 к приказу министерства лесного
 хозяйства и охраны объектов
 животного мира Приморского края
 от 27.11. 2023 г. № 1244

