



ПРАВИТЕЛЬСТВО СТАВРОПОЛЬСКОГО КРАЯ

ПОСТАНОВЛЕНИЕ

30 июля 2021 г.

г. Ставрополь

№ 374-п

О внесении изменения в краевую программу «Программа модернизации первичного звена здравоохранения в Ставропольском крае», утвержденную постановлением Правительства Ставропольского края от 14 декабря 2020 г. № 671-п

Правительство Ставропольского края

ПОСТАНОВЛЯЕТ:

1. Внести изменение в краевую программу «Программа модернизации первичного звена здравоохранения в Ставропольском крае», утвержденную постановлением Правительства Ставропольского края от 14 декабря 2020 г. № 671-п «Об утверждении краевой программы «Программа модернизации первичного звена здравоохранения в Ставропольском крае», изложив ее в прилагаемой редакции.
2. Контроль за выполнением настоящего постановления возложить на заместителя председателя Правительства Ставропольского края Афанасова Н.Н. и заместителя председателя Правительства Ставропольского края – министра финансов Ставропольского края Калининко Л.А.
3. Настоящее постановление вступает в силу со дня его принятия.

Губернатор
Ставропольского края



В.В.Владимиров



УТВЕРЖДЕНА

постановлением Правительства
Ставропольского края
от 14 декабря 2020 г. № 671-п
(в редакции постановления
Правительства Ставропольского края
от 30 июля 2021 г. № 374-п)

КРАЕВАЯ ПРОГРАММА

«Программа модернизации первичного звена здравоохранения
в Ставропольском крае»

ПАСПОРТ

краевой программы «Программа модернизации первичного звена
здравоохранения в Ставропольском крае»

Наименование Программы	краевая программа «Программа модернизации первичного звена здравоохранения в Ставропольском крае» (далее – Программа)
Сроки реализации Программы	2021-2025 годы
Разработчик Программы	министерство здравоохранения Ставропольского края (далее – минздрав края)
Участники Программы	министерство дорожного хозяйства и транспорта Ставропольского края; министерство строительства и архитектуры Ставропольского края; министерство труда и социальной защиты населения Ставропольского края; Территориальный фонд обязательного медицинского страхования Ставропольского края (далее – фонд медицинского страхования) (по согласованию); органы местного самоуправления муниципальных образований Ставропольского края (по согласованию); Клиническая больница № 101 филиал Федерального государственного бюджетного учреждения «Северо-Кавказский федеральный научно-клинический центр» Федерального медико-биоло-

	<p>гического агентства» в городе Лермонтове (далее – клиническая больница № 101 в городе Лермонтове) (по согласованию); федеральные государственные образовательные организации высшего образования (по согласованию); медицинские организации государственной системы здравоохранения Ставропольского края (далее – медицинские организации); профессиональные образовательные организации Ставропольского края, подведомственные минздраву края; страховые медицинские организации, осуществляющие свою деятельность в сфере обязательного медицинского страхования в Ставропольском крае</p>
<p>Наименование государственной программы Ставропольского края</p>	<p>государственная программа Ставропольского края «Развитие здравоохранения», утвержденная постановлением Правительства Ставропольского края от 24 декабря 2018 г. № 582-п</p>
<p>Цели Программы</p>	<p>обеспечение доступности и качества первичной медико-санитарной помощи и медицинской помощи, оказываемой населению Ставропольского края в сельской местности, поселках городского типа и малых городах с численностью населения до 50 тыс. человек; обеспечение приоритета интересов пациентов при оказании им первичной медико-санитарной помощи; обеспечение соблюдения прав граждан при оказании первичной медико-санитарной помощи и обеспечение связанных с этими правами государственных гарантий; обеспечение приоритета профилактики при оказании первичной медико-санитарной помощи населению Ставропольского края</p>
<p>Задачи Программы</p>	<p>организация оказания медицинской помощи населению Ставропольского края с приближением к месту жительства, месту обучения или работы исходя из потребностей всех групп населения Ставропольского края с учетом трехуровневой системы оказания медицинской помощи;</p>

обеспечение транспортной доступности медицинских организаций для всех групп населения Ставропольского края, в том числе инвалидов и других групп населения Ставропольского края с ограниченными возможностями здоровья;

оснащение медицинских организаций, на базе которых оказывается первичная медико-санитарная помощь, а также районных больниц оборудованием для оказания медицинской помощи с учетом особых потребностей инвалидов и других групп населения Ставропольского края с ограниченными возможностями здоровья;

устранение дефицита кадров в первичном звене здравоохранения и повышение уровня их квалификации, в том числе в целях обеспечения выбора медицинской организации и врача;

обеспечение потребности населения Ставропольского края в дорогостоящих диагностических исследованиях, проводимых в амбулаторных условиях, и выделение их из подушевого норматива финансирования оказания первичной медико-санитарной помощи;

введение коэффициентов дифференциации для подушевого норматива финансирования на прикрепившихся лиц для медицинских организаций, расположенных в сельской местности, поселках городского типа и малых городах;

создание механизма мотивации руководителей и медицинских работников медицинских организаций первичного звена здравоохранения с учетом степени соответствия медицинской организации статусу медицинской организации, внедряющей новую модель оказания гражданам первичной медико-санитарной помощи;

разработка и утверждение территориальной программы государственных гарантий бесплатного оказания гражданам медицинской помощи на территории Ставропольского края с учетом результатов реализации мероприятий Программы; реализация мероприятий пилотного проекта по вовлечению медицинских организаций частной системы здравоохранения в Ставропольском крае в оказание медико-социальных услуг лицам в возрасте 65 лет и старше;

профилактика осложнений сердечно-сосудистых заболеваний у пациентов высокого риска путем обеспечения лекарственными препаратами граждан, которые перенесли острое нарушение мозгового кровообращения, инфаркт миокарда и другие острые сердечно-сосудистые заболевания или операции на сосудах и которые получают медицинскую помощь в амбулаторных условиях

Объемы и источники финансового обеспечения Программы

консолидированный бюджет Ставропольского края 15278944,11 тыс. рублей, в том числе по источникам финансового обеспечения:

федеральный бюджет – 9789858,70 тыс. рублей;
бюджет Ставропольского края (далее – краевой бюджет) – 695874,96 тыс. рублей;

бюджет фонда медицинского страхования – 89215,00 тыс. рублей;

объем дополнительной потребности в финансовых ресурсах за счет средств краевого бюджета – 4703995,45 тыс. рублей;

в том числе по годам:

в 2021 году – 2671886,81 тыс. рублей, в том числе:

федеральный бюджет – 1779974,30 тыс. рублей;
краевой бюджет – 197774,92 тыс. рублей;

бюджет фонда медицинского страхования – 17199,00 тыс. рублей;

объем дополнительной потребности в финансовых ресурсах за счет средств краевого бюджета – 676938,59 тыс. рублей;

в 2022 году – 2554906,63 тыс. рублей, в том числе:

федеральный бюджет – 1779974,30 тыс. рублей;
краевой бюджет – 197774,92 тыс. рублей;

бюджет фонда медицинского страхования – 17653,00 тыс. рублей;

объем дополнительной потребности в финансовых ресурсах за счет средств краевого бюджета – 559504,41 тыс. рублей;

в 2023 году – 2418221,61 тыс. рублей, в том числе:

федеральный бюджет – 1779974,30 тыс. рублей;

краевой бюджет – 197774,92 тыс. рублей;
бюджет фонда медицинского страхования – 18121,00 тыс. рублей;
объем дополнительной потребности в финансовых ресурсах за счет средств краевого бюджета – 422351,39 тыс. рублей;
в 2024 году – 3894364,00 тыс. рублей, в том числе:
федеральный бюджет – 2224967,90 тыс. рублей;
краевой бюджет – 51275,10 тыс. рублей;
бюджет фонда медицинского страхования – 18121,00 тыс. рублей;
объем дополнительной потребности в финансовых ресурсах за счет средств краевого бюджета – 1600000,00 тыс. рублей;
в 2025 году – 3739565,06 тыс. рублей, в том числе:
федеральный бюджет – 2224967,90 тыс. рублей;
краевой бюджет – 51275,10 тыс. рублей;
бюджет фонда медицинского страхования – 18121,00 тыс. рублей;
объем дополнительной потребности в финансовых ресурсах за счет средств краевого бюджета – 1445201,06 тыс. рублей

Цели Программы связаны с реализацией подпрограммы «Совершенствование оказания медицинской помощи, включая профилактику заболеваний и формирование здорового образа жизни», подпрограммы «Кадровое обеспечение системы здравоохранения» и подпрограммы «Организация обязательного медицинского страхования граждан Российской Федерации» государственной программы Ставропольского края «Развитие здравоохранения», утвержденной постановлением Правительства Ставропольского края от 24 декабря 2018 г. № 582-п.

В мероприятиях по достижению целей Программы и выполнению задач Программы участвуют:

- минздрав края;
- министерство дорожного хозяйства и транспорта Ставропольского края,
- министерство строительства и архитектуры Ставропольского края;
- министерство труда и социальной защиты населения Ставропольского края;
- фонд медицинского страхования (по согласованию);
- органы местного самоуправления муниципальных образований Ставропольского края (по согласованию);
- клиническая больница № 101 в городе Лермонтове (по согласованию);

федеральные государственные образовательные организации высшего образования (по согласованию);
медицинские организации;
профессиональные образовательные организации Ставропольского края, подведомственные минздраву края;
страховые медицинские организации, осуществляющие свою деятельность в сфере обязательного медицинского страхования в Ставропольском крае.

Перечень медицинских организаций, участвующих в реализации Программы, приведен в приложении 1 к Программе.

План мероприятий Программы приведен в приложении 2 к Программе.

Сведения о целях, задачах и целевых показателях Программы и их значениях приведены в приложении 3 к Программе.

Объемы и источники финансового обеспечения Программы приведены в приложении 4 к Программе.

Оптимальная схема размещения медицинских организаций, участвующих в реализации Программы, приведена в приложении 5 к Программе.

Перечень основных нормативных правовых актов, на основе которых разработана Программа, приведен в приложении 6 к Программе.

Перечень медицинских организаций, расположенных на территории муниципальных образований Ставропольского края, и их финансовое обеспечение на укрепление материально-технической базы первичного звена здравоохранения приведен в приложении 7 к Программе.

Оснащение медицинских организаций, на базе которых оказывается первичная медико-санитарная помощь, а также районных больниц оборудованием для оказания медицинской помощи с учетом особых потребностей инвалидов и других групп населения Ставропольского края с ограниченными возможностями здоровья приведено в приложении 8 к Программе.

Оснащение медицинских организаций автомобильным транспортом приведено в приложении 9 к Программе.

Устранение дефицита кадров в первичном звене здравоохранения и повышение уровня их квалификации, в том числе в целях обеспечения возможности выбора медицинской организации и врача, приведены в приложении 10 к Программе.

Приложение 1

к краевой программе «Программа модернизации первичного звена здравоохранения в Ставропольском крае»

ПЕРЕЧЕНЬ

медицинских организаций, участвующих в реализации краевой программы «Программа модернизации первичного звена здравоохранения в Ставропольском крае»

1. Государственное бюджетное учреждение здравоохранения Ставропольского края «Краевой центр специализированных видов медицинской помощи № 1».
2. Государственное бюджетное учреждение здравоохранения Ставропольского края «Александровская районная больница».
3. Государственное бюджетное учреждение здравоохранения Ставропольского края «Андроповская районная больница».
4. Государственное бюджетное учреждение здравоохранения Ставропольского края «Апанасенковская районная больница имени Н.И.Пальчикова».
5. Государственное бюджетное учреждение здравоохранения Ставропольского края «Арзгирская районная больница».
6. Государственное бюджетное учреждение здравоохранения Ставропольского края «Благодарненская районная больница».
7. Государственное бюджетное учреждение здравоохранения Ставропольского края «Георгиевская районная больница».
8. Государственное бюджетное учреждение здравоохранения Ставропольского края «Грачевская районная больница».
9. Государственное бюджетное учреждение здравоохранения Ставропольского края «Изобильненская районная больница».
10. Государственное бюджетное учреждение здравоохранения Ставропольского края «Ипатовская районная больница».

11. Государственное бюджетное учреждение здравоохранения Ставропольского края «Кировская районная больница».
12. Государственное бюджетное учреждение здравоохранения Ставропольского края «Кочубеевская районная больница».
13. Государственное бюджетное учреждение здравоохранения Ставропольского края «Красногвардейская районная больница».
14. Государственное бюджетное учреждение здравоохранения Ставропольского края «Курская районная больница».
15. Государственное бюджетное учреждение здравоохранения Ставропольского края «Левокумская районная больница».
16. Государственное бюджетное учреждение здравоохранения Ставропольского края «Минераловодская районная больница».
17. Государственное бюджетное учреждение здравоохранения Ставропольского края «Нефтекумская районная больница».
18. Государственное бюджетное учреждение здравоохранения Ставропольского края «Новоалександровская районная больница».
19. Государственное бюджетное учреждение здравоохранения Ставропольского края «Новоселицкая районная больница».
20. Государственное бюджетное учреждение здравоохранения Ставропольского края «Петровская районная больница».
21. Государственное бюджетное учреждение здравоохранения Ставропольского края «Предгорная районная больница».
22. Государственное бюджетное учреждение здравоохранения Ставропольского края «Советская районная больница».
23. Государственное бюджетное учреждение здравоохранения Ставропольского края «Степновская районная больница».
24. Государственное бюджетное учреждение здравоохранения Ставропольского края «Труновская районная больница».
25. Государственное бюджетное учреждение здравоохранения Ставропольского края «Туркменская районная больница».

26. Государственное бюджетное учреждение здравоохранения Ставропольского края «Шпаковская районная больница».
27. Государственное бюджетное учреждение здравоохранения Ставропольского края «Железноводская городская больница».
28. Государственное бюджетное учреждение здравоохранения Ставропольского края «Ессентукская городская поликлиника».
29. Государственное бюджетное учреждение здравоохранения Ставропольского края «Ессентукская городская детская больница».
30. Государственное бюджетное учреждение здравоохранения Ставропольского края «Городская поликлиника № 1» города-курорта Кисловодска.
31. Государственное бюджетное учреждение здравоохранения Ставропольского края «Кисловодская городская детская больница».
32. Государственное бюджетное учреждение здравоохранения Ставропольского края «Кисловодская городская больница».
33. Государственное бюджетное учреждение здравоохранения Ставропольского края «Городская больница» города Невинномысска.
34. Государственное бюджетное учреждение здравоохранения Ставропольского края «Пятигорская городская поликлиника № 1».
35. Государственное бюджетное учреждение здравоохранения Ставропольского края «Пятигорская городская поликлиника № 3».
36. Государственное бюджетное учреждение здравоохранения Ставропольского края «Пятигорская городская детская больница».
37. Государственное бюджетное учреждение здравоохранения Ставропольского края «Пятигорская городская клиническая больница № 2».
38. Государственное бюджетное учреждение здравоохранения Ставропольского края «Пятигорская межрайонная станция скорой медицинской помощи».
39. Государственное автономное учреждение здравоохранения Ставропольского края «Городская поликлиника № 3» города Ставрополя.
40. Государственное бюджетное учреждение здравоохранения Ставропольского края «Городская детская поликлиника № 1» города Ставрополя.

41. Государственное бюджетное учреждение здравоохранения Ставропольского края «Городская детская клиническая поликлиника № 2» города Ставрополя.

42. Государственное бюджетное учреждение здравоохранения Ставропольского края «Городская детская поликлиника № 3» города Ставрополя.

43. Государственное бюджетное учреждение здравоохранения Ставропольского края «Городская клиническая поликлиника № 1» города Ставрополя.

44. Государственное бюджетное учреждение здравоохранения Ставропольского края «Городская клиническая поликлиника № 5» города Ставрополя.

45. Государственное бюджетное учреждение здравоохранения Ставропольского края «Городская клиническая поликлиника № 6» города Ставрополя.

46. Государственное бюджетное учреждение здравоохранения Ставропольского края «Городская клиническая консультативно-диагностическая поликлиника» города Ставрополя.

47. Государственное бюджетное учреждение здравоохранения Ставропольского края «Городская поликлиника № 2» города Ставрополя.

48. Государственное бюджетное учреждение здравоохранения Ставропольского края «Ставропольский краевой клинический многопрофильный центр».

49. Государственное бюджетное учреждение здравоохранения Ставропольского края «Станция скорой медицинской помощи» города Ставрополя.

50. Клиническая больница № 101 филиал Федерального государственного бюджетного учреждения «Северо-Кавказский федеральный научно-клинический центр» Федерального медико-биологического агентства» в городе Лермонтове.



Приложение 2

к краевой программе «Программа модернизации первичного звена здравоохранения в Ставропольском крае»

ПЛАН МЕРОПРИЯТИЙ

краевой программы «Программа модернизации первичного звена здравоохранения в Ставропольском крае»*

№ п/п	Наименование мероприятия	Срок реализации		Ответственный исполнитель	Вид документа и характеристика результата
		начало	окончание		
1	2	3	4	5	6

I. Цель «Обеспечение доступности и качества первичной медико-санитарной помощи и медицинской помощи, оказываемой населению Ставропольского края в сельской местности, поселках городского типа и малых городах с численностью населения до 50 тыс. человек»

Задача «Организация оказания медицинской помощи населению Ставропольского края с приближением к месту жительства, месту обучения или работы исходя из потребностей всех групп населения Ставропольского края с учетом трехуровневой системы оказания медицинской помощи»

- | | | | | |
|--|----------|----------|--|--|
| 1. Осуществление создания (в том числе строительство или приобретение) объектов первичного звена здравоохранения (включая быстровозводимые модульные конструкции), замена зданий в случае высокой степени износа и (или) наличия избыточных площадей медицинских организаций государственной системы здравоохранения Ставропольского края (далее – | 2021 год | 2025 год | министерство здравоохранения Ставропольского края (далее – минздрав края);
министерство строительства и архитектуры Ставро- | краевая адресная инвестиционная программа, ежегодно утверждаемая Правительством Ставропольского края;
ежегодный отчет о реализации мероприятия и вводе в эксплуатацию строящихся объектов здравоохранения |
|--|----------|----------|--|--|

1	2	3	4	5	6
	<p>медицинские организации) и их обособленных структурных подразделений, на базе которых оказывается первичная медико-санитарная помощь (поликлиники, их структурные подразделения, врачебные амбулатории, центры (отделения) общей врачебной практики (семейной медицины), фельдшерско-акушерские и фельдшерские здравпункты), а также зданий (отдельных зданий, комплексов зданий) районных больниц</p>			<p>польского края (далее – минстрой края); медицинские организации</p>	
2.	<p>Осуществление реконструкции (ее завершение) зданий медицинских организаций и их обособленных структурных подразделений, на базе которых оказывается первичная медико-санитарная помощь (поликлиники, их структурные подразделения, врачебные амбулатории, центры (отделения) общей врачебной практики (семейной медицины), фельдшерско-акушерские и фельдшерские здравпункты), а также зданий (отдельных зданий, комплексов зданий) районных больниц</p>	2021 год	2024 год	<p>минздрав края; минстрой края; медицинские организации</p>	<p>краевая адресная инвестиционная программа, ежегодно утверждаемая Правительством Ставропольского края; ежегодный отчет о реализации мероприятия и вводе в эксплуатацию объектов здравоохранения после реконструкции</p>
3.	<p>Осуществление капитального ремонта зданий медицинских организаций и их обособленных структурных подразделе-</p>	2021 год	2025 год	<p>минздрав края; медицинские организации</p>	<p>ежегодный отчет о реализации мероприятия и достижениях целевого показателя по снижению</p>

1	2	3	4	5	6
	ний, на базе которых оказывается первичная медико-санитарная помощь (поликлиники, их структурные подразделения, врачебные амбулатории, центры (отделения) общей врачебной практики (семейной медицины), фельдшерско-акушерские и фельдшерские здравпункты), а также зданий (отдельных зданий, комплексов зданий) районных больниц				доли неэффективно используемых площадей, уменьшению зданий медицинских организаций, находящихся в аварийном состоянии, требующих сноса, реконструкции и капитального ремонта, с 64,0 процента в 2020 году до 9,0 процента в 2025 году

Задача «Обеспечение транспортной доступности медицинских организаций для всех групп населения Ставропольского края, в том числе инвалидов и других групп населения Ставропольского края с ограниченными возможностями здоровья»

4. Оснащение автомобильным транспортом (за исключением автомобилей скорой медицинской помощи) медицинских организаций, оказывающих первичную медико-санитарную помощь, районных больниц, расположенных в сельской местности, поселках городского типа и малых городах (с численностью населения до 50 тыс. человек), для доставки пациентов в медицинские организации, медицинских работников до места жительства пациентов, а также для перевозки биологических материалов для исследований, доставки лекарственных препаратов до жителей отдаленных районов
- | | | | |
|----------|----------|--|--|
| 2021 год | 2025 год | минздрав края; медицинские организации | ежегодный отчет о реализации мероприятия и достижениями целевого показателя по оснащению автомобильным транспортом (за исключением автомобилей скорой медицинской помощи) медицинских организаций, оказывающих первичную медико-санитарную помощь, районных больниц, расположенных в сельской местности, поселках городского типа и малых городах (с численностью населения до 50 тыс. человек), для доставки пациентов в медицинские организации, медицинских |
|----------|----------|--|--|

1	2	3	4	5	6
5.	Развитие транспортной инфраструктуры (маршрутов общественного транспорта, приближенных к медицинским организациям), приоритетный ремонт и строительство автомобильных дорог регионального и муниципального значения, обеспечивающих доезд населения Ставропольского края до медицинских организаций	2021 год	2025 год	минздрав края; министерство дорожного хозяйства и транспорта Ставропольского края (далее – миндор края); органы местного самоуправления муниципальных и городских округов Ставропольского края (по согласованию)	работников до места жительства пациентов, а также для перевозки биологических материалов для исследований, доставки лекарственных препаратов до жителей отдаленных районов ежегодный отчет о реализации мероприятия и достижениях показателя протяженности отремонтированных участков автомобильных дорог, обеспечивающих доезд населения Ставропольского края до медицинских организаций, протяженностью 324,99 км за период 2021-2025 годов

1	2	3	4	5	6
---	---	---	---	---	---

Задача «Оснащение медицинских организаций, на базе которых оказывается первичная медико-санитарная помощь, а также районных больниц оборудованием для оказания медицинской помощи с учетом особых потребностей инвалидов и других групп населения Ставропольского края с ограниченными возможностями здоровья»

- | | | | | |
|--|----------|----------|---|---|
| 6. Приведение материально-технической базы медицинских организаций, оказывающих первичную медико-санитарную помощь взрослым и детям, их обособленных структурных подразделений, районных больниц в соответствие с требованиями порядков оказания медицинской помощи, их дооснащение и переоснащение оборудованием для оказания медицинской помощи с учетом паспортов медицинских организаций | 2021 год | 2025 год | минздрав края;
медицинские организации | ежегодный отчет о реализации мероприятия и достижениях целевого показателя по снижению количества оборудования для оказания медицинской помощи со сроком эксплуатации свыше 10 лет в медицинских организациях, оказывающих первичную медико-санитарную помощь, с 2460 единиц в 2020 году до 1573 единиц в 2025 году |
|--|----------|----------|---|---|

Задача «Устранение дефицита кадров в первичном звене здравоохранения и повышение уровня их квалификации, в том числе в целях обеспечения выбора медицинской организации и врача»

- | | | | | |
|--|----------|----------|---|--|
| 7. Анализ уровня заработной платы медицинских работников в медицинских организациях, оказывающих первичную медико-санитарную помощь, скорую медицинскую помощь, медицинских работников районных больниц, и эффективности применяемых систем оплаты труда | 2021 год | 2025 год | минздрав края;
медицинские организации | ежегодный отчет о реализации мероприятия |
|--|----------|----------|---|--|

1	2	3	4	5	6
8.	Проведение анализа кадрового обеспечения медицинских организаций, включая анализ обоснованности существующей в них штатной численности медицинских работников, анализ нагрузки на медицинский персонал и причин ее отклонения от нормы в разрезе основных категорий и должностей	2021 год	2025 год	минздрав края; медицинские организации	ежегодный отчет о реализации мероприятия
9.	Утверждение и поэтапное внедрение отраслевой системы оплаты труда медицинских работников	2021 год	2025 год	минздрав края; медицинские организации	ежегодный отчет о реализации мероприятия и достижениях целевого показателя по поэтапному увеличению заработной платы медицинских работников медицинских организаций, оказывающих первичную медико-санитарную помощь, скорую медицинскую помощь, медицинских работников районных больниц
10.	Принятие мер по укомплектованию медицинских организаций, оказывающих первичную медико-санитарную помощь, скорую медицинскую помощь, районных	2021 год	2025 год	минздрав края; медицинские организации	ежегодный отчет о реализации мероприятия и достижениях целевых показателей по увеличению количества медицинских

1	2	3	4	5	6
	больниц медицинскими работниками в соответствии с целевыми показателями, указанными в паспортах медицинских организаций				работников медицинских организаций, оказывающих первичную медико-санитарную помощь, скорую медицинскую помощь, районных больниц
11.	Увеличение заявок на целевое обучение врачей в соответствии с дефицитными специальностями первичного звена здравоохранения	2021 год	2025 год	минздрав края; медицинские организации	ежегодный отчет о реализации мероприятия и достижениях целевых показателей по увеличению числа врачей, оказывающих первичную медико-санитарную помощь и скорую медицинскую помощь
12.	Увеличение числа обучающихся профессиональных образовательных организаций, осуществляющих подготовку специалистов со средним медицинским образованием, не менее чем на 30,0 процента в год от имеющегося дефицита таких специалистов	2021 год	на постоянной основе	минздрав края; медицинские организации; государственные бюджетные профессиональные образовательные учреждения Ставропольского края (далее – профессиональные образовательные организации)	ежегодный отчет о реализации мероприятия и достижениях целевых показателей по увеличению численности среднего медицинского персонала в медицинских организациях

1	2	3	4	5	6
13.	Разработка и реализация в соответствии с законодательством Ставропольского края дополнительных мер социальной поддержки медицинских работников первичного звена здравоохранения и скорой медицинской помощи, медицинских работников районных больниц, в том числе их приоритетное обеспечение служебным жильем, использование иных механизмов обеспечения жильем (возмещение расходов по оплате за аренду жилья)	2021 год	2025 год	минздрав края; медицинские организации	ежегодный отчет о реализации мероприятия и достижениях целевых показателей по увеличению числа врачей и фельдшеров, прибывших (переехавших) на работу в сельские населенные пункты, поселки городского типа, города с населением до 50 тыс. человек
14.	Приоритетное предоставление медицинским работникам в соответствии с критериями нуждаемости служебных помещений (квартира, дом, коммунальная комната) и жилых помещений по договору социального найма (квартира, дом)	2021 год	2025 год	органы местного самоуправления муниципальных и городских округов Ставропольского края (по согласованию); медицинские организации	ежегодный отчет о реализации мероприятия
15.	Осуществление единовременных компенсационных выплат медицинским работникам (врачам, фельдшерам, а также акушеркам и медицинским сестрам фельдшерских	2021 год	2025 год	минздрав края; медицинские организации	ежегодный отчет о реализации мероприятия и достижениях целевых показателей по увели-

1	2	3	4	5	6
	и фельдшерско-акушерских пунктов), прибывшим (переехавшим) на работу в сельские населенные пункты либо рабочие поселки, либо поселки городского типа, либо города с населением до 50 тыс. человек, за счет средств бюджета Ставропольского края (далее – краевой бюджет) в соответствии с нормативным правовым актом Правительства Ставропольского края				чению числа врачей и фельдшеров, а также акушеркам и медицинским сестрам фельдшерских и фельдшерско-акушерских пунктов прибывшим (переехавшим) на работу в сельские населенные пункты либо рабочие поселки, либо поселки городского типа, либо города с населением до 50 тыс. человек
16.	Включение в показатели эффективности деятельности руководителей медицинских организаций показателей, характеризующих обеспечение медицинских организаций медицинскими работниками	2021 год	2025 год	минздрав края; медицинские организации	ежегодный отчет о реализации мероприятия и достижениях целевого показателя укомплектованности медицинских организаций медицинскими кадрами до 95,0 процента к 2025 году
17.	Внедрение механизма наставничества в отношении врачей – молодых специалистов, прошедших целевое обучение	2021 год	2025 год	минздрав края; медицинские организации	ежегодный отчет о реализации мероприятия и достижениях целевого показателя по повышению в медицинских организациях числа врачей – молодых специалистов, прошедших целевое обучение

1	2	3	4	5	6
18.	Планирование подготовки и переподготовки медицинских работников	2021 год	2025 год	минздрав края; медицинские организации	отчет о количестве медицинских работников, прошедших профессиональную переподготовку и повышение квалификации
19.	Планирование потребности медицинских работников медицинских организаций первичного звена здравоохранения в служебном жилье путем предоставления им мер социальной поддержки в виде возмещения расходов по оплате за аренду жилья	2024 год	2025 год	минздрав края; медицинские организации края	ежегодный отчет о количестве медицинских работников (врачей, среднего медицинского персонала) медицинских организаций первичного звена здравоохранения, которым предоставлены дополнительные меры социальной поддержки в виде возмещения расходов по оплате за аренду жилья в соответствии с законодательством Ставропольского края
20.	Администрирование кадровой политики, развитие кадровых служб медицинских организаций	2021 год	2025 год	медицинские организации	ежегодный отчет медицинской организации о реализации мероприятия
21.	Создание подразделений медицинских организаций (или расширение функционала отдела кадров) с обязательным включением	2021 год	2025 год	медицинские организации	ежегодный отчет медицинской организации о реализации мероприятия

1	2	3	4	5	6
---	---	---	---	---	---

нием в него функций по подбору кадров, работы с кадровыми агентствами, контролю выполнения работы врачей-наставников, планированию и контролю за проведением дополнительного профессионального образования по программам повышения квалификации и профессиональной переподготовки медицинских работников в рамках системы непрерывного медицинского образования

II. Цель «Обеспечение приоритета интересов пациентов при оказании им первичной медико-санитарной помощи»

Задача «Обеспечение потребности населения Ставропольского края в дорогостоящих диагностических исследованиях, проводимых в амбулаторных условиях, и выделение их из подушевого норматива финансирования оказания первичной медико-санитарной помощи»

22.	Внесение изменений в территориальную программу государственных гарантий бесплатного оказания гражданам медицинской помощи на территории Ставропольского края на очередной финансовый год и плановый период (далее – территориальная программа государственных гарантий в части обеспечения потребности в дорогостоящих диагностических исследованиях, проводимых в амбулаторных условиях, и	2021 год	2025 год	минздрав края; территориальный фонд обязательного медицинского страхования Ставропольского края (далее – фонд медицинского страхования); медицинские	ежегодный отчет о реализации мероприятия и достижения целевых показателей по увеличению доступности дорогостоящих диагностических исследований с 49,0 процента в 2020 году до 70,0 процента в 2025 году, по обеспечению сроков ожидания проведения дорогостоящих диагностичес-
-----	---	----------	----------	--	--

1	2	3	4	5	6
	выделение их из подушевого норматива финансирования оказания первичной медико-санитарной помощи			организации	ких исследований (не более 14 дней в 2021-2025 годах)

III. Цель «Обеспечение соблюдения прав граждан при оказании первичной медико-санитарной помощи и обеспечение связанных с этими правами государственных гарантий»

Задача «Введение коэффициентов дифференциации для подушевого норматива финансирования на прикрепившихся лиц для медицинских организаций, расположенных в сельской местности, поселках городского типа и малых городах»

23. Внесение изменений в территориальную программу государственных гарантий в части введения коэффициентов дифференциации для подушевого норматива финансирования на прикрепившихся лиц для медицинских организаций, расположенных в сельской местности, поселках городского типа и малых городах	2021 год	2025 год	минздрав края; фонд медицинско-го страхования; медицинские организации	нормативный правовой акт Правительства Ставропольского края о внесении изменений в территориальную программу государственных гарантий на очередной финансовый год и плановый период; увеличение показателя объема финансового обеспечения медицинских организаций, расположенных в сельской местности, поселках городского типа и малых городах, в связи с введением указанных коэффициентов на 2,3 процента в 2025 году
---	----------	----------	--	--

1	2	3	4	5	6
Задача «Создание механизма мотивации руководителей и медицинских работников медицинских организаций первичного звена здравоохранения с учетом степени соответствия медицинской организации статусу медицинской организации, внедряющей новую модель оказания гражданам первичной медико-санитарной помощи»					
24.	Стимулирование руководителей и медицинских работников медицинских организаций первичного звена здравоохранения, внедряющих новую модель оказания гражданам первичной медико-санитарной помощи	2021 год	2025 год	минздрав края; медицинские организации	ежегодный отчет о реализации мероприятия и достижениях целевого показателя по увеличению количества медицинских организаций, внедряющих новую модель оказания гражданам первичной медико-санитарной помощи, до 47 медицинских организаций в 2025 году, что составит 100,0 процента от количества медицинских организаций, оказывающих гражданам первичную медико-санитарную помощь в Ставропольском крае
Задача «Разработка и утверждение территориальной программы государственных гарантий с учетом результатов реализации мероприятий Программы»					
25.	Обеспечение бездефицитного финансового обеспечения оказания медицинской помощи в рамках территориальной про-	2021 год	2025 год	минздрав края; фонд медицинского страхования;	нормативный правовой акт Правительства Ставропольского края об утверждении тер-

1	2	3	4	5	6
	граммы государственных гарантий с учетом реализации мероприятий Программы			медицинские организации	риториальной программы государственных гарантий на очередной финансовый год и плановый период; ежегодный отчет о реализации мероприятия и достижении целевого показателя по снижению доли дефицита финансового обеспечения оказания медицинской помощи с учетом реализации мероприятий Программы с 34,3 процента в 2020 году до отсутствия дефицита в 2025 году

IV. Цель «Обеспечение приоритета профилактики при оказании первичной медико-санитарной помощи населению Ставропольского края»

Задача «Реализация мероприятий пилотного проекта по вовлечению медицинских организаций частной системы здравоохранения в Ставропольском крае в оказание медико-социальных услуг лицам в возрасте 65 лет и старше»

26. Участие в реализации пилотного проекта по вовлечению медицинских организаций частной системы здравоохранения в Ставропольском крае (далее – частные медицинские организации) в оказание медико-	2021 год	2025 год	министерство труда и социальной защиты населения Ставропольского	ежегодный отчет о реализации мероприятия и достижении целевого показателя по увеличению доли частных медицинских организаций в оказание медико-
---	----------	----------	--	---

1	2	3	4	5	6
	социальных услуг лицам в возрасте 65 лет и старше			края (далее – минсоцзащиты края); частные медицинские организации, участвующие в реализации пилотного проекта (по согласованию)	социальных услуг лицам в возрасте 65 лет и старше до 33,3 процента в 2025 году

Задача «Профилактика осложнений сердечно-сосудистых заболеваний у пациентов высокого риска путем обеспечения лекарственными препаратами граждан, которые перенесли острое нарушение мозгового кровообращения, инфаркт миокарда и другие острые сердечно-сосудистые заболевания или операции на сосудах и которые получают медицинскую помощь в амбулаторных условиях»

27. Обеспечение лекарственными препаратами граждан, которые перенесли острое нарушение мозгового кровообращения, инфаркт миокарда и другие острые сердечно-сосудистые заболевания или операции на сосудах и которые получают медицинскую помощь в амбулаторных условиях	2021 год	2025 год	минздрав края; медицинские организации	ежегодный отчет о реализации мероприятий и достижениях целевых показателей по снижению смертности от болезней системы кровообращения и ежегодному (с 2021 по 2025 год) сохранению доли пациентов, перенесших острое нарушение мозгового кровообращения, инфаркт миокарда и другие острые сердечно-сосудистые заболевания или операции на сосудах, получающих медицинскую
---	----------	----------	--	--

1	2	3	4	5	6
---	---	---	---	---	---

помощь в амбулаторных условиях и обеспеченных лекарственными препаратами, на уровне 50,0 процента

Задача «Ответственность органов исполнительной власти Ставропольского края и руководителей медицинских организаций за обеспечение прав граждан при организации первичной медико-санитарной помощи»

28. Проведение мониторинга и контроля реализации мероприятий Программы, сбор и представление периодической отчетности о ходе реализации мероприятий Программы	2021 год	2025 год	минздрав края; минстрой края; миндор края; минсоцзащиты края; медицинские организации	своевременная реализация мероприятий Программы и оценка их эффективности; подготовка ежеквартального отчета о ходе реализации мероприятий Программы
---	----------	----------	---	--

* Далее в настоящем Приложении используется сокращение – Программа



Приложение 3

к краевой программе «Программа модернизации первичного звена здравоохранения в Ставропольском крае»

СВЕДЕНИЯ

о целях, задачах и целевых показателях краевой программы «Программа модернизации первичного звена здравоохранения в Ставропольском крае»* и их значениях

№ п/п	Наименование целевого показателя Программы	Единица измерения	Значение целевого показателя Программы по годам					
			2020	2021	2022	2023	2024	2025
1	2	3	4	5	6	7	8	9

I. Цель «Обеспечение доступности и качества первичной медико-санитарной помощи и медицинской помощи, оказываемой населению Ставропольского края в сельской местности, поселках городского типа и малых городах с численностью населения до 50 тыс. человек»

Задача «Организация оказания медицинской помощи населению Ставропольского края с приближением к месту жительства, месту обучения или работы исходя из потребностей всех групп населения Ставропольского края с учетом трехуровневой системы оказания медицинской помощи»

1.	Доля неэффективно используемых площадей, зданий медицинских организаций государственной системы здравоохранения Ставропольского края (далее – медицинские организации), находящихся в аварийном состоянии, требующих сноса, реконструкции и капитального ремонта	процентов	64,0	45,0	27,0	16,0	12,0	9,0
----	--	-----------	------	------	------	------	------	-----

1	2	3	4	5	6	7	8	9
2.	Доля охвата населения Ставропольского края первичной медико-санитарной помощью	процентов	100,0	100,0	100,0	100,0	100,0	100,0

Задача «Обеспечение транспортной доступности медицинских организаций для всех групп населения Ставропольского края, в том числе инвалидов и других групп населения Ставропольского края с ограниченными возможностями здоровья»

3.	Число посещений сельскими жителями медицинских организаций на 1 человека в год	посещений	7,6	7,6	7,7	7,8	7,9	8,0
4.	Число посещений медицинскими работниками пациентов на дому	тыс. посещений	848,7	874,1	899,6	925,1	950,5	976,0
5.	Повышение комфортности получения медицинских услуг	баллов	55	60	65	70	75	80

Задача «Оснащение медицинских организаций, на базе которых оказывается первичная медико-санитарная помощь, а также районных больниц оборудованием для оказания медицинской помощи с учетом особых потребностей инвалидов и других групп населения Ставропольского края с ограниченными возможностями здоровья»

6.	Снижение количества оборудования для оказания медицинской помощи со сроком эксплуатации свыше 10 лет в медицинских организациях, оказывающих первичную медико-санитарную помощь	единиц	2460	2452	2444	2434	2429	1573
----	---	--------	------	------	------	------	------	------

1	2	3	4	5	6	7	8	9
Задача «Устранение дефицита кадров в первичном звене здравоохранения и повышение уровня их квалификации, в том числе в целях обеспечения выбора медицинской организации и врача»								
7.	Укомплектованность врачебных должностей в подразделениях, оказывающих медицинскую помощь в амбулаторных условиях (физическими лицами при коэффициенте совместительства 1,2)	процентов	79,5	81,8	83,5	88,0	95,0	95,0
8.	Укомплектованность должностей среднего медицинского персонала в подразделениях, оказывающих медицинскую помощь в амбулаторных условиях (физическими лицами при коэффициенте совместительства 1,2)	процентов	84,7	84,7	84,7	84,7	95,0	95,0
9.	Количество врачей медицинских организаций, оказывающих медицинскую помощь в амбулаторных условиях	человек	5 147	5 423	5 533	5 653	5 908	5 908
10.	Количество среднего медицинского персонала медицинских организаций, оказывающих медицинскую помощь в амбулаторных условиях	человек	9 535	10 113	10 323	10 553	10 783	10 783
11.	Количество врачей (физических лиц), работающих в медицинских организациях	человек	9 583	9 775	9 980	10 160	10 320	10 320

1	2	3	4	5	6	7	8	9
12.	Количество медицинских работников со средним профессиональным образованием (физических лиц), работающих в медицинских организациях	человек	22 035	22 315	22 692	23 182	23 689	23 689
13.	Количество врачей, оказывающих медицинскую помощь в амбулаторных условиях в медицинских организациях, расположенных в сельской местности	человек	1 157	1 175	1 197	1 221	1 272	1 272
14.	Количество среднего медицинского персонала, оказывающего медицинскую помощь в амбулаторных условиях в медицинских организациях, расположенных в сельской местности	человек	3 237	3 265	3 301	3 343	3 389	3 389
15.	Доля трудоустроенных выпускников, завершивших обучение в рамках целевой подготовки по специальностям специалитета «Педиатрия» и «Лечебное дело»	процентов	82,0	86,0	90,0	94,0	96,0	96,0
16.	Доля трудоустроенных выпускников, завершивших обучение в рамках целевой подготовки по специальностям ординатуры	процентов	82,0	86,0	90,0	94,0	96,0	96,0

1	2	3	4	5	6	7	8	9
17.	Доля выпускников образовательных организаций среднего профессионального образования, трудоустроенных в медицинские организации, на базе которых оказывается первичная медико-санитарная помощь	процентов	19,0	20,5	22,0	23,5	25,0	25,0
18.	Доля медицинских работников первичного звена здравоохранения и скорой медицинской помощи, медицинских работников районных больниц, обеспеченных жилыми помещениями, к числу работников, нуждающихся в обеспечении жилой площадью и улучшении жилищных условий	процентов	–	–	70,0	85,0	100,0	100,0
<p>II. Цель «Обеспечение приоритета интересов пациентов при оказании им первичной медико-санитарной помощи»</p> <p>Задача «Обеспечение потребности населения Ставропольского края в дорогостоящих диагностических исследованиях, проводимых в амбулаторных условиях, и выделение их из подушевого норматива финансирования оказания первичной медико-санитарной помощи»</p>								
19.	Показатель доступности дорогостоящих диагностических исследований	процентов	49,0	55,0	58,0	62,0	66,0	70,0
20.	Сроки ожидания проведения дорогостоящих диагностических исследований (за исключением исследований при по-	дней	14	14	14	14	14	14

1	2	3	4	5	6	7	8	9
---	---	---	---	---	---	---	---	---

дозрени на онкологическое заболевание)

III. Цель «Обеспечение соблюдения прав граждан при оказании первичной медико-санитарной помощи населению Ставропольского края и обеспечение связанных с этими правами государственных гарантий»

Задача «Введение коэффициентов дифференциации для подушевого норматива финансирования на прикрепившихся лиц для медицинских организаций, расположенных в сельской местности, поселках городского типа и малых городах»

21.	Увеличение финансового обеспечения медицинских организаций, расположенных в сельской местности, поселках городского типа и малых городах, в связи с введением коэффициентов дифференциации для подушевого норматива финансирования на прикрепившихся лиц для медицинских организаций, расположенных в сельской местности, поселках городского типа и малых городах	процентов	2,0	2,1	2,1	2,2	2,2	2,3
-----	--	-----------	-----	-----	-----	-----	-----	-----

Задача «Создание механизма мотивации руководителей и медицинских работников медицинских организаций первичного звена здравоохранения с учетом степени соответствия медицинской организации статусу медицинской организации, внедряющей новую модель оказания гражданам первичной медико-санитарной помощи»

22.	Доля медицинских организаций, внедряющих новую модель оказания гражданам первичной медико-санитарной помощи	процентов	31,9	53,2	74,6	85,1	93,6	100,0
-----	---	-----------	------	------	------	------	------	-------

1	2	3	4	5	6	7	8	9
---	---	---	---	---	---	---	---	---

Задача «Разработка и утверждение территориальной программы государственных гарантий бесплатного оказания гражданам медицинской помощи на территории Ставропольского края с учетом результатов реализации мероприятий Программы»

23.	Доля дефицита финансового обеспечения оказания медицинской помощи, учитывающего результаты реализации мероприятий Программы	процентов	34,3	32,0	30,2	28,2	14,0	–
-----	---	-----------	------	------	------	------	------	---

IV. Цель «Обеспечение приоритета профилактики при оказании первичной медико-санитарной помощи населению Ставропольского края»

Задача «Реализация мероприятий пилотного проекта по вовлечению медицинских организаций частной системы здравоохранения в Ставропольском крае в оказание медико-социальных услуг лицам в возрасте 65 лет и старше»

24.	Доля медицинских организаций частной системы здравоохранения в Ставропольском крае, участвующих в оказании медико-социальных услуг лицам в возрасте 65 лет и старше	процентов	–	16,7	16,7	33,3	33,3	33,3
-----	---	-----------	---	------	------	------	------	------

Задача «Профилактика осложнений сердечно-сосудистых заболеваний у пациентов высокого риска путем обеспечения лекарственными препаратами граждан, которые перенесли острое нарушение мозгового кровообращения, инфаркт миокарда и другие острые сердечно-сосудистые заболевания или операции на сосудах и которые получают медицинскую помощь в амбулаторных условиях»

25.	Доля пациентов, которые перенесли острое нарушение мозгового кровообращения, инфаркт миокарда и другие острые сердечно-сосудистые заболевания или операции на сосудах, обеспеченных	процентов	50,0	50,0	50,0	50,0	50,0	50,0
-----	---	-----------	------	------	------	------	------	------

1	2	3	4	5	6	7	8	9
---	---	---	---	---	---	---	---	---

лекарственными препаратами и получающих медицинскую помощь в амбулаторных условиях

* Далее в настоящем Приложении используется сокращение – Программа.



Приложение 4

к краевой программе «Программа модернизации первичного звена здравоохранения в Ставропольском крае»

ОБЪЕМЫ И ИСТОЧНИКИ*

финансового обеспечения краевой программы «Программа модернизации первичного звена здравоохранения в Ставропольском крае»**

Часть I

№ п/п	Наименование Программы, мероприятия Программы и источники его финансового обеспечения	Коды бюджетной классификации				Объем финансового обеспечения по годам (тыс. рублей)		
		глава	раздел (подраздел)	целевая статья	вид расходов	2021	2022	2023
1	2	3	4	5	6	7	8	9
1.	Краевая программа «Программа модернизации первичного звена здравоохранения в Ставропольском крае», всего	–	–	–	–	2671886,81	2554906,63	2418221,61
	бюджет Ставропольского края (далее – краевой бюджет), всего	–	–	–	–	1977749,22	1977749,22	1977749,22

1	2	3	4	5	6	7	8	9
в том числе:								
	средства федерального бюджета, всего	–	–	–	–	1779974,30	1779974,30	1779974,30
в том числе средства федерально- го бюджета, предусмотренные:								
	министерству здравоохранения Ставропольского края (далее – минздрав края)	045	09 01	01121 R3650	600	1400298,50	966386,90	977751,23
	министерству строительства и ар- хитектуры Ставропольского края (далее – министррой края)	313	09 01	01121 R3650	400	379675,80	813587,40	802223,07
	средства краевого бюджета, всего	–	–	–	–	197774,92	197774,92	197774,92
в том числе средства краевого бюджета, предусмотренные:								
	минздраву края	045	09 01	01121 R3650	600	155588,72	107376,32	108639,02
	минстрою края	313	09 01	01121 R3650	400	42186,20	90398,60	89135,90

1	2	3	4	5	6	7	8	9
	средства бюджета Территориального фонда обязательного медицинского страхования Ставропольского края (далее – фонд медицинского страхования)	–	–	–	–	17199,00	17653,00	18121,00
	объем дополнительной потребности в финансовых ресурсах на реализацию мероприятий, всего	–	–	–	–	676938,59	559504,41	422351,39
	в том числе средства краевого бюджета	–	–	–	–	676938,59	559504,41	422351,39
	в том числе следующие мероприятия Программы:							
2.	Осуществление создания (в том числе строительство или приобретение) объектов первичного звена здравоохранения (включая быстровозводимые модульные конструкции), замена зданий в случае высокой степени износа и (или) наличия избыточных площадей медицинских организаций государственной системы здравоохранения Ставропольского края (далее – медицинские организации) и их обособленных структурных подразделений, на базе	–	–	–	–	417962,00	832906,00	799165,97

1	2	3	4	5	6	7	8	9
	которых оказывается первичная медико-санитарная помощь (поликлиники, их структурные подразделения, врачебные амбулатории, центры (отделения) общей врачебной практики (семейной медицины), фельдшерско-акушерские и фельдшерские здравпункты), а также зданий (отдельных зданий, комплексов зданий) районных больниц, всего							
	краевой бюджет, всего	—	—	—	—	417962,00	832906,00	799165,97
	в том числе:							
	средства федерального бюджета, всего	—	—	—	—	376165,80	749615,40	719249,37
	в том числе средства федерального бюджета, предусмотренные министром края	313	09 01	01121 R3650	400	376165,80	749615,40	719249,37
	средства краевого бюджета, всего	—	—	—	—	41796,20	83290,60	79916,60
	в том числе средства краевого бюджета, предусмотренные министром края	313	09 01	01121 R3650	400	41796,20	83290,60	79916,60

1	2	3	4	5	6	7	8	9
3.	Осуществление реконструкции (ее завершение) зданий медицинских организаций и их обособленных структурных подразделений, на базе которых оказывается первичная медико-санитарная помощь (поликлиники, их структурные подразделения, врачебные амбулатории, центры (отделения) общей врачебной практики (семейной медицины), фельдшерско-акушерские и фельдшерские здравпункты), а также зданий (отдельных зданий, комплексов зданий) районных больниц, всего	—	—	—	—	3900,00	71080,00	92193,00
	краевой бюджет, всего	—	—	—	—	3900,00	71080,00	92193,00
	в том числе:							
	средства федерального бюджета, всего	—	—	—	—	3510,00	63972,00	82973,70
	в том числе средства федерального бюджета, предусмотренные министрою края	313	09 01	01121 R3650	400	3510,00	63972,00	82973,70
	средства краевого бюджета, всего	—	—	—	—	390,00	7108,00	9219,30

1	2	3	4	5	6	7	8	9
	в том числе средства краевого бюджета, предусмотренные министром края	313	09 01	01121 R3650	400	390,00	7108,00	9219,30
4.	Осуществление капитального ремонта зданий медицинских организаций и их обособленных структурных подразделений, на базе которых оказывается первичная медико-санитарная помощь (поликлиники, их структурные подразделения, врачебные амбулатории, центры (отделения) общей врачебной практики (семейной медицины), фельдшерско-акушерские и фельдшерские здравпункты), а также зданий (отдельных зданий, комплексов зданий) районных больниц, всего	—	—	—	—	1195188,20	814373,20	918290,20
	краевой бюджет, всего	—	—	—	—	1195188,20	814373,20	918290,20
	в том числе:							
	средства федерального бюджета, всего	—	—	—	—	1075669,38	732935,90	826461,20

1	2	3	4	5	6	7	8	9
	в том числе средства федерального бюджета, предусмотренные минздраву края	045	09 01	01121 R3650	600	1075669,38	732935,90	826461,20
	средства краевого бюджета, всего	—	—	—	—	119518,82	81437,30	91829,00
	в том числе средства краевого бюджета, предусмотренные минздраву края	045	09 01	01121 R3650	600	119518,82	81437,30	91829,00
5.	Оснащение автомобильным транспортом (за исключением автомобилей скорой медицинской помощи) медицинских организаций, оказывающих первичную медико-санитарную помощь, районных больниц, расположенных в сельской местности, поселках городского типа и малых городах (с численностью населения до 50 тыс. человек), для доставки пациентов в медицинские организации, медицинских работников до места жительства пациентов, а также для перевозки биологических материалов для исследований, доставки лекарственных пре-	—	—	—	—	162699,00	113390,00	59100,00

1	2	3	4	5	6	7	8	9
	паратов до жителей отдаленных районов, всего							
	краевой бюджет, всего	—	—	—	—	162699,00	113390,00	59100,00
	в том числе:							
	средства федерального бюджета, всего	—	—	—	—	146429,10	102051,00	53190,00
	в том числе средства федерального бюджета, предусмотренные Минздраву края	045	09 01	01121 R3650	400	146429,10	102051,00	53190,00
	средства краевого бюджета, всего	—	—	—	—	16269,90	11339,00	5910,00
	в том числе средства краевого бюджета, предусмотренные Минздраву края	045	09 01	01121 R3650	400	16269,90	11339,00	5910,00
6.	Развитие транспортной инфраструктуры (маршрутов общественного транспорта, приближенных к медицинским организациям), приоритетный ремонт и строительство автомобильных до-	—	—	—	—	—	—	—

1	2	3	4	5	6	7	8	9
	рог регионального и муниципального значения, обеспечивающих проезд населения Ставропольского края до медицинских организаций							
7.	Приведение материально-технической базы медицинских организаций, оказывающих первичную медико-санитарную помощь взрослым и детям, их обособленных структурных подразделений, районных больниц в соответствии с требованиями порядков оказания медицинской помощи, их дооснащение и переоснащение оборудованием для оказания медицинской помощи с учетом паспортов медицинских организаций, всего	—	—	—	—	198000,02	146000,02	109000,05
	краевой бюджет, всего	—	—	—	—	198000,02	146000,02	109000,05
	в том числе:							
	средства федерального бюджета, всего	—	—	—	—	178200,02	131400,00	98100,03

1	2	3	4	5	6	7	8	9
	в том числе средства федерального бюджета, предусмотренные минздраву края	045	09 01	01121 R3650	600	178200,02	131400,00	98100,03
	средства краевого бюджета, всего	—	—	—	—	19800,00	14600,02	10900,02
	в том числе средства краевого бюджета, предусмотренные минздраву края	045	09 01	01121 R3650	600	19800,00	14600,02	10900,02
8.	Анализ уровня заработной платы медицинских работников в медицинских организациях, оказывающих первичную медико-санитарную помощь, скорую медицинскую помощь, медицинских работников районных больниц, и эффективности применяемых систем оплаты труда	—	—	—	—	—	—	—
9.	Проведение анализа кадрового обеспечения медицинских организаций, включая анализ обоснованности существующей в них штатной численности медицинских работников, анализ нагрузки на ме-	—	—	—	—	—	—	—

1	2	3	4	5	6	7	8	9
	дицинский персонал и причин ее отклонения от нормы в разрезе основных категорий и должностей							
10.	Утверждение и поэтапное внедрение отраслевой системы оплаты труда медицинских работников	—	—	—	—	—	—	—
11.	Принятие мер по укомплектованию медицинских организаций, оказывающих первичную медико-санитарную помощь, районных больниц медицинскими работниками в соответствии с целевыми показателями, указанными в паспортах медицинских организаций, всего	—	—	—	—	17199,00	17653,00	18121,00
	в том числе средства бюджета фонда медицинского страхования	—	—	—	—	17199,00	17653,00	18121,00
12.	Увеличение заявок на целевое обучение врачей в соответствии с дефицитными специальностями	—	—	—	—	—	—	—

1	2	3	4	5	6	7	8	9
	первичного звена здравоохранения							
13.	Увеличение числа обучающихся профессиональных образовательных организаций, осуществляющих подготовку специалистов со средним медицинским образованием, не менее чем на 30,0 процента в год от имеющегося дефицита таких специалистов	-	-	-	-	-	-	-
14.	Осуществление единовременных компенсационных выплат медицинским работникам (врачам, фельдшерам, а также акушеркам и медицинским сестрам фельдшерских и фельдшерско-акушерских пунктов), прибывшим (переехавшим) на работу в сельские населенные пункты либо рабочие поселки, либо поселки городского типа, либо города с населением до 50 тыс. человек, в соответствии с нормативным правовым актом Правительства Ставропольского края	-	-	-	-	-	-	-

1	2	3	4	5	6	7	8	9
15.	Разработка и реализация в соответствии с законодательством Ставропольского края дополнительных мер социальной поддержки медицинских работников первичного звена здравоохранения и скорой медицинской помощи, медицинских работников районных больниц, в том числе их приоритетное обеспечение служебным жильем, использование иных механизмов обеспечения их жильем	-	-	-	-	-	-	-
16.	Включение в показатели эффективности деятельности руководителей медицинских организаций показателей, характеризующих обеспечение медицинских организаций медицинскими работниками	-	-	-	-	-	-	-
17.	Внедрение механизма наставничества в отношении врачей – молодых специалистов, прошедших целевое обучение	-	-	-	-	-	-	-

1	2	3	4	5	6	7	8	9
18.	Планирование подготовки и переподготовки медицинских работников	—	—	—	—	—	—	—
19.	Планирование потребности медицинских работников медицинских организаций первичного звена здравоохранения в служебном жилье путем предоставления им мер социальной поддержки в виде возмещения расходов по оплате за аренду жилья	—	—	—	—	—	—	—
20.	Администрирование кадровой политики, развитие кадровых служб медицинских организаций	—	—	—	—	—	—	—
21.	Создание подразделений медицинских организаций (или расширение функционала отдела кадров) с обязательным включением в него функций по подбору кадров, работы с кадровыми агентствами, контролю выполнения работы врачей-наставников, планированию и контролю за проведением	—	—	—	—	—	—	—

1	2	3	4	5	6	7	8	9
---	---	---	---	---	---	---	---	---

дополнительного профессионального образования по программам повышения квалификации и профессиональной переподготовки медицинских работников в рамках системы непрерывного медицинского образования

22. Внесение изменений в территориальную программу государственных гарантий бесплатного оказания гражданам медицинской помощи на территории Ставропольского края на очередной финансовый год и плановый период (далее – территориальная программа государственных гарантий) в части обеспечения потребности в дорогостоящих диагностических исследованиях, проводимых в амбулаторных условиях, и выделение их из подушевого норматива финансирования оказания первичной медико-санитарной помощи

— — — — — — — — —

1	2	3	4	5	6	7	8	9
23.	Внесение изменений в территориальную программу государственных гарантий в части введения коэффициентов дифференциации для подушевого норматива финансирования на прикрепившихся лиц для медицинских организаций, расположенных в сельской местности, поселках городского типа и малых городах	-	-	-	-	-	-	-
24.	Стимулирование руководителей и медицинских работников медицинских организаций первичного звена здравоохранения, внедряющих новую модель оказания гражданам первичной медико-санитарной помощи	-	-	-	-	-	-	-
25.	Обеспечение бездефицитного финансового обеспечения оказания медицинской помощи в рамках территориальной программы государственных гарантий с учетом реализации мероприятий Программы, всего	-	-	-	-	676938,59	559504,41	422351,39

1	2	3	4	5	6	7	8	9
	объем дополнительной потребности в финансовых ресурсах на реализацию мероприятия, всего	—	—	—	—	676938,59	559504,41	422351,39
	в том числе средства краевого бюджета	—	—	—	—	676938,59	559504,41	422351,39
26.	Участие в реализации пилотного проекта по вовлечению медицинских организаций частной системы здравоохранения в Ставропольском крае в оказание медико-социальных услуг лицам в возрасте 65 лет и старше	—	—	—	—	—	—	—
27.	Обеспечение лекарственными препаратами граждан, которые перенесли острое нарушение мозгового кровообращения, инфаркт миокарда и другие острые сердечно-сосудистые заболевания или операции на сосудах и которые получают медицинскую помощь в амбулаторных условиях	—	—	—	—	—	—	—

1	2	3	4	5	6	7	8	9
28.	Проведение мониторинга и контроля реализации мероприятий Программы, сбор и представление периодической отчетности о ходе реализации мероприятий Программы	-	-	-	-	-	-	-

Часть II

№ п/п	Наименование Программы, мероприятия Программы и источники его финансового обеспечения	Коды бюджетной классификации				Объем финансового обеспечения по годам (тыс. рублей)		
		глава	раздел (подраз- дел)	целевая статья	вид расхо- дов	2024	2025	2021-2025 годы (итого)
1	2	3	4	5	6	10	11	12
1.	Краевая программа «Программа модернизации первичного звена здравоохранения в Ставропольском крае», всего	—	—	—	—	3894364,00	3739565,06	15278944,11
	бюджет Ставропольского края (далее - краевой бюджет), всего					2276243,00	2276243,00	10485733,66
	в том числе:							
	средства федерального бюджета, всего	—	—	—	—	2224967,90	2224967,90	9789858,70
	в том числе средства федерально-го бюджета, предусмотренные:							
	министерству здравоохранения Ставропольского края (далее — минздрав края)	045	09 01	01121 R3650	600	1701356,73	2090268,40	7136061,76

1	2	3	4	5	6	10	11	12
	министерству строительства и архитектуры Ставропольского края (далее – минстрой края)	313	09 01	01121 R3650	400	523611,17	134699,50	2653796,94
	средства краевого бюджета, всего	–	–	–	–	51275,10	51275,10	695874,96
	в том числе средства краевого бюджета, предусмотренные:							
	минздраву края	045	09 01	01121 R3650	600	39222,67	48174,60	459001,33
	минстрою края	313	09 01	01121 R3650	400	12052,43	3100,50	236873,63
	средства бюджета Территориального фонда обязательного медицинского страхования Ставропольского края (далее – фонд медицинского страхования)	–	–	–	–	18121,00	18121,00	89215,00
	объем дополнительной потребности в финансовых ресурсах на реализацию мероприятий, всего	–	–	–	–	1600000,00	1445201,06	4703995,45
	в том числе средства краевого бюджета	–	–	–	–	1600000,00	1445201,06	4703995,45

1	2	3	4	5	6	10	11	12
	в том числе следующие мероприятия Программы:							
2.	Осуществление создания (в том числе строительство или приобретение) объектов первичного звена здравоохранения (включая быстровозводимые модульные конструкции), замена зданий в случае высокой степени износа, наличия избыточных площадей медицинских организаций государственной системы здравоохранения Ставропольского края (далее – медицинские организации) и их обособленных структурных подразделений, на базе которых оказывается первичная медико-санитарная помощь (поликлиники, поликлинические их структурные подразделения, врачебные амбулатории, центры (отделения) общей врачебной практики (семейной медицины), фельдшерско-акушерские и фельдшерские здравпункты), а также зданий (отдельных зданий, комплексов зданий) районных больниц, всего	–	–	–	–	495757,60	137800,00	2683591,57
	краевой бюджет, всего		–	–	–	495757,60	137800,00	2683591,57

1	2	3	4	5	6	10	11	12
в том числе:								
	средства федерального бюджета, всего	—	—	—	—	484603,05	134699,50	2464333,12
	в том числе средства федерального бюджета, предусмотренные министроу	313	09 01	01121 R3650	400	484603,05	134699,50	2464333,12
	средства краевого бюджета, всего	—	—	—	—	11154,55	3100,50	219258,45
	в том числе средства краевого бюджета, предусмотренные министроу края	313	09 01	01121 R3650	400	11154,55	3100,50	219258,45
3.	Осуществление реконструкции (ее завершение) зданий медицинских организаций и их обособленных структурных подразделений, на базе которых оказывается первичная медико-санитарная помощь (поликлиники, их структурные подразделения, врачебные амбулатории, центры (отделения) общей врачебной практики (семейной медицины), фельдшерско-акушерские и фельдшерские здравпункты), а также зданий	—	—	—	—	39906,00	—	207079,00

1	2	3	4	5	6	10	11	12
	(отдельных зданий, комплексов зданий) районных больниц, всего							
	краевой бюджет, всего	—	—	—	—	39906,00	—	207079,00
	в том числе:							
	средства федерального бюджета, всего	—	—	—	—	39008,12	—	189463,82
	в том числе средства федерально- го бюджета, предусмотренные министром края	313	09 01	01121 R3650	400	39008,12	—	189463,82
	средства краевого бюджета, всего	—	—	—	—	897,88	—	17615,18
	в том числе средства краевого бюджета, предусмотренные мин- истром края	313	09 01	01121 R3650	400	897,88	—	17615,18
4.	Осуществление капитального ре- монта зданий медицинских орга- низаций и их обособленных структурных подразделений, на базе которых оказывается первич- ная медико-санитарная помощь	—	—	—	—	555515,40	989701,00	4473068,00

1	2	3	4	5	6	10	11	12
	(поликлиники, их структурные подразделения, врачебные амбулатории, центры (отделения) общей врачебной практики (семейной медицины), фельдшерско-акушерские и фельдшерские здравпункты), а также зданий (отдельных зданий, комплексов зданий) районных больниц, всего							
	краевой бюджет, всего	—	—	—	—	555515,40	989701,00	4473068,00
	в том числе:							
	средства федерального бюджета, всего	—	—	—	—	542956,67	967373,09	4145396,24
	в том числе средства федерального бюджета, предусмотренные Минздраву края	045	09 01	01121 R3650	600	542956,67	967373,09	4145396,24
	средства краевого бюджета, всего	—	—	—	—	12558,73	22327,91	327671,76
	в том числе средства краевого бюджета, предусмотренные Минздраву края	045	09 01	01121 R3650	600	12558,73	22327,91	327671,76

1	2	3	4	5	6	10	11	12
5.	Оснащение автомобильным транспортом (за исключением автомобилей скорой медицинской помощи) медицинских организаций, оказывающих первичную медико-санитарную помощь, районных больниц, расположенных в сельской местности, поселках городского типа и малых городах (с численностью населения до 50 тыс. человек), для доставки пациентов в медицинские организации, медицинских работников до места жительства пациентов, а также для перевозки биологических материалов для исследований, доставки лекарственных препаратов до жителей отдаленных районов, всего	—	—	—	—	542400,00	273710,00	1151299,00
	краевой бюджет, всего	—	—	—	—	542400,00	273710,00	1151299,00
	в том числе:							
	средства федерального бюджета, всего	—	—	—	—	530196,00	267551,53	1099417,63

1	2	3	4	5	6	10	11	12
	в том числе средства федерального бюджета, предусмотренные минздраву края	045	09 01	01121 R3650	600	530196,00	267551,53	1099417,63
	средства краевого бюджета, всего	—	—	—	—	12204,00	6158,47	51881,37
	в том числе средства краевого бюджета, предусмотренные минздраву края	045	09 01	01121 R3650	600	12204,00	6158,47	51881,37
6.	Развитие транспортной инфраструктуры (маршрутов общественного транспорта, приближенных к медицинским организациям), приоритетный ремонт и строительство автомобильных дорог регионального и муниципального значения, обеспечивающих проезд населения Ставропольского края до медицинских организаций	—	—	—	—	—	—	—
7.	Приведение материально-технической базы медицинских организаций, оказывающих первичную медико-санитарную помощь взрослым и детям, их обособлен-	—	—	—	—	642664,00	875032,00	1970696,09

1	2	3	4	5	6	10	11	12
	ных структурных подразделений, районных больниц в соответствии с требованиями порядков оказания медицинской помощи, их дооснащение и переоснащение оборудованием для оказания медицинской помощи с учетом паспортов медицинских организаций, всего							
	краевой бюджет, всего	—	—	—	—	642664,00	875032,00	1970696,09
	в том числе:							
	средства федерального бюджета, всего	—	—	—	—	628204,06	855343,78	1891247,89
	в том числе средства федерального бюджета, предусмотренные минздраву края	045	09 01	01121 R3650	600	628204,06	855343,78	1891247,89
	средства краевого бюджета, всего	—	—	—	—	14459,94	19688,22	79448,20
	в том числе средства краевого бюджета, предусмотренные минздраву края	045	09 01	01121 R3650	600	14459,94	19688,22	79448,20

1	2	3	4	5	6	10	11	12
8.	Анализ уровня заработной платы медицинских работников в медицинских организациях, оказывающих первичную медико-санитарную помощь, скорую медицинскую помощь, медицинских работников районных больниц, и эффективности применяемых систем оплаты труда	-	-	-	-	-	-	-
9.	Проведение анализа кадрового обеспечения медицинских организаций, включая анализ обоснованности существующей в них штатной численности медицинских работников, анализ нагрузки на медицинский персонал и причин ее отклонения от нормы в разрезе основных категорий и должностей	-	-	-	-	-	-	-
10.	Утверждение и поэтапное внедрение отраслевой системы оплаты труда медицинских работников	-	-	-	-	-	-	-

1	2	3	4	5	6	10	11	12
11.	Принятие мер по укомплектованию медицинских организаций, оказывающих первичную медико-санитарную помощь, районных больниц медицинскими работниками в соответствии с целевыми показателями, указанными в паспортах медицинских организаций, всего	—	—	—	—	18121,00	18121,00	89215,00
	в том числе средства бюджета фонда медицинского страхования	—	—	—	—	18121,00	18121,00	89215,00
12.	Увеличение заявок на целевое обучение врачей в соответствии с дефицитными специальностями первичного звена здравоохранения	—	—	—	—	—	—	—
13.	Увеличение числа обучающихся профессиональных образовательных организаций, осуществляющих подготовку специалистов со средним медицинским образованием, не менее чем на 30,0 про-	—	—	—	—	—	—	—

1	2	3	4	5	6	10	11	12
	цента в год от имеющегося дефицита таких специалистов							
14.	Осуществление единовременных компенсационных выплат медицинским работникам (врачам, фельдшерам, а также акушеркам и медицинским сестрам фельдшерских и фельдшерско-акушерских пунктов), прибывшим (переехавшим) на работу в сельские населенные пункты либо рабочие поселки, либо поселки городского типа, либо города с населением до 50 тыс. человек, в соответствии с нормативным правовым актом Правительства Ставропольского края	-	-	-	-	-	-	-
15.	Разработка и реализация в соответствии с законодательством Ставропольского края дополнительных мер социальной поддержки медицинских работников первичного звена здравоохранения и скорой медицинской помощи, медицинских работников районных больниц, в том числе их приоритетное обеспечение слу-	-	-	-	-	-	-	-

1	2	3	4	5	6	10	11	12
	жебным жильем, использование иных механизмов обеспечения их жильем							
16.	Включение в показатели эффек- тивности деятельности руководи- телей медицинских организаций показателей, характеризующих обеспечение медицинских органи- заций медицинскими работниками	—	—	—	—	—	—	—
17.	Внедрение механизма наставниче- ства в отношении врачей – моло- дых специалистов, прошедших целевое обучение	—	—	—	—	—	—	—
18.	Планирование подготовки и пере- подготовки медицинских работ- ников	—	—	—	—	—	—	—
19.	Планирование потребности меди- цинских работников медицинских организаций первичного звена здравоохранения в служебном жилье путем предоставления им мер социальной поддержки в виде	—	—	—	—	—	—	—

1	2	3	4	5	6	10	11	12
	возмещения расходов по оплате за аренду жилья							
20.	Администрирование кадровой политики, развитие кадровых служб медицинских организаций	—	—	—	—	—	—	—
21.	Создание подразделений медицинских организаций (или расширение функционала отдела кадров) с обязательным включением в него функций по подбору кадров, работы с кадровыми агентствами, контролю выполнения работы врачей-наставников, планированию и контролю за проведением дополнительного профессионального образования по программам повышения квалификации и профессиональной переподготовки медицинских работников в рамках системы непрерывного медицинского образования	—	—	—	—	—	—	—
22.	Внесение изменений в территориальную программу государствен-	—	—	—	—	—	—	—

1	2	3	4	5	6	10	11	12
---	---	---	---	---	---	----	----	----

ных гарантий бесплатного оказания гражданам медицинской помощи на территории Ставропольского края на очередной финансовый год и плановый период (далее – территориальная программа государственных гарантий) в части обеспечения потребности в дорогостоящих диагностических исследованиях, проводимых в амбулаторных условиях, и выделение их из подушевого норматива финансирования оказания первичной медико-санитарной помощи

23. Внесение изменений в территориальную программу государственных гарантий в части введения коэффициентов дифференциации для подушевого норматива финансирования на прикрепившихся лиц для медицинских организаций, расположенных в сельской местности, поселках городского типа и малых городах

— — — — — — — — — —

1	2	3	4	5	6	10	11	12
24.	Стимулирование руководителей и медицинских работников медицинских организаций первичного звена здравоохранения, внедряющих новую модель оказания гражданам первичной медико-санитарной помощи	—	—	—	—	—	—	—
25.	Обеспечение бездефицитного финансового обеспечения оказания медицинской помощи в рамках территориальной программы государственных гарантий с учетом реализации мероприятий Программы, всего	—	—	—	—	1600000,00	1445201,06	4703995,45
	объем дополнительной потребности в финансовых ресурсах на реализацию мероприятия, всего	—	—	—	—	1600000,00	1445201,06	4703995,45
	в том числе средства краевого бюджета	—	—	—	—	1600000,00	1445201,06	4703995,45
26.	Участие в реализации пилотного проекта по вовлечению медицинских организаций частной систе-	—	—	—	—	—	—	—

1	2	3	4	5	6	10	11	12
	мы здравоохранения в Ставропольском крае в оказание медико-социальных услуг лицам в возрасте 65 лет и старше							
27.	Обеспечение лекарственными препаратами граждан, которые перенесли острое нарушение мозгового кровообращения, инфаркт миокарда и другие острые сердечно-сосудистые заболевания или операции на сосудах и которые получают медицинскую помощь в амбулаторных условиях	—	—	—	—	—	—	—
28.	Проведение мониторинга и контроля реализации мероприятий Программы, сбор и представление периодической отчетности о ходе реализации мероприятий Программы	—	—	—	—	—	—	—

* Объемы и источники финансового обеспечения краевой программы «Программа модернизации первичного звена здравоохранения в Ставропольском крае» условно разделены на часть I и часть II. Часть II является продолжением части I.

** Далее в настоящем Приложении используется сокращение «Программа».



Приложение 5

к краевой программе «Программа модернизации первичного звена здравоохранения в Ставропольском крае»

ОПТИМАЛЬНАЯ СХЕМА РАЗМЕЩЕНИЯ

медицинских организаций государственной системы здравоохранения Ставропольского края, участвующих в реализации краевой программы «Программа модернизации первичного звена здравоохранения в Ставропольском крае»*

Основным принципом модернизации первичного звена здравоохранения Российской Федерации является обеспечение доступности и качества первичной медико-санитарной помощи и медицинской помощи, оказываемой в сельской местности, поселках городского типа и малых городах с численностью населения до 50 тыс. человек.

С целью организации оказания медицинской помощи с приближением к месту жительства, месту обучения или работы исходя из потребностей всех групп населения с учетом трехуровневой системы оказания медицинской помощи и в рамках разработки Программы был проведен анализ размещения объектов медицинских организаций и их структурных подразделений, на базе которых оказывается первичная медико-санитарная помощь населению, а также районных больниц в привязке к населенным пунктам. Проведен анализ численности проживающего населения, развития транспортной инфраструктуры с учетом требований к размещению медицинских организаций исходя из потребности населения, включая перспективы развития населенных пунктов.

Мероприятия Программы включают осуществление создания (в том числе строительство или приобретение) объектов первичного звена здравоохранения (включая быстровозводимые модульные конструкции) строительство (его завершение), замена зданий в случае высокой степени износа и (или) наличие избыточных площадей, осуществление капитального ремонта зданий, оснащение автомобильным транспортом (за исключением автомобилей скорой медицинской помощи) медицинских организаций и их обособленных структурных подразделений, на базе которых оказывается первичная медико-санитарная помощь, с учетом паспортов медицинских организаций, приведение материально-технической базы медицинских организаций, оказывающих первичную медико-санитарную помощь взрослым и детям, их обособленных структурных подразделений, районных больниц в соответствие с требованиями порядков оказания медицинской помощи, их дооснащение и переоснащение оборудованием для оказания медицинской помощи.

К мероприятиям Программы относятся также устранение дефицита кадров в первичном звене здравоохранения и повышение уровня их квалификации, в том числе в целях обеспечения возможности выбора медицинской ор-

ганизации и врача, приоритета интересов пациента при оказании первичной медико-санитарной помощи, соблюдения прав граждан при оказании первичной медико-санитарной помощи и обеспечение связанных с этими правами государственных гарантий, приоритета профилактики при оказании первичной медико-санитарной помощи.

Ставропольский край – субъект Российской Федерации, который входит в состав Северо-Кавказского федерального округа. В рамках административно-территориального устройства в состав Ставропольского края входят 7 городов краевого значения (города-курорты Ессентуки, Железноводск, Кисловодск, Пятигорск, города Лермонтов, Невинномысск и Ставрополь), 16 муниципальных округов (Александровский, Андроповский, Апанасенковский, Арзгирский, Буденновский, Грачевский, Кочубеевский, Красногвардейский, Курский, Левокумский, Новоселицкий, Предгорный, Степновский, Труновский, Туркменский и Шпаковский) и 10 городских округов (Благодарненский, Георгиевский, Изобильненский, Ипатовский, Кировский, Минераловодский, Нефтекумский, Новоалександровский, Петровский и Советский).

Численность населения Ставропольского края на 01 января 2020 года составляла 2 803 573 человека, в том числе численность взрослого населения – 2 216 794 человека, численность детского населения – 586 779 человек, городское население – 1 655 560 человек, сельское население – 1 148 013 человек. Трудоспособная часть населения составляла 1 570 400 человек. Согласно прогнозу Федеральной службы государственной статистики (далее – Росстат) численность населения Ставропольского края в 2025 году по среднему прогнозу составит 2 853 373 человек.

Для оказания медицинской помощи населению Ставропольского края функционирует сеть медицинских организаций в количестве 123 медицинских организаций, из них первичную медико-санитарную помощь населению Ставропольского края оказывают 52 медицинские организации, первичную специализированную медико-санитарную помощь населению Ставропольского края – 50 медицинских организаций.

Министерством здравоохранения Ставропольского края разработаны 48 паспортов медицинских организаций, которые размещены на портале Министерства здравоохранения Российской Федерации в информационно-телекоммуникационной сети «Интернет» по адресу <https://pasreg.rosminzdrav.ru> и заверены электронной цифровой подписью руководителей медицинских организаций. Данные о численности населения, размещенные на указанном портале, не соответствуют численности населения Ставропольского края по состоянию на 01 января 2020 года по данным Росстата. Расхождение по численности населения Ставропольского края между данными паспортов медицинских организаций (данные по отчетам 2019 года) и данными Росстата связаны с тем, что в паспортах медицинских организаций прикреплено население с других территорий Северо-Кавказского федерального округа, проживающее на территории Ставропольского края и получающее медицинское обслуживание.

В реализацию мероприятий Программы включены 50 медицинских организаций (юридических лиц), подведомственных министерству здравоохранения Ставропольского края, в том числе Клиническая больница № 101 филиал Федерального государственного бюджетного учреждения «Северо-Кавказский федеральный научно-клинический центр» Федерального медико-биологического агентства» в городе Лермонтове (далее – Клиническая больница № 101 в городе Лермонтове), оказывающие первичную медико-санитарную помощь. Клиническая больница № 101 в городе Лермонтове включена в Программу во исполнение подпункта «1» пункта 2 Перечня поручений Президента Российской Федерации по развитию местного самоуправления 30 января 2020 года.

Схемы размещения медицинских организаций и их структурных подразделений с комплектами карт-схем направлены в Министерство здравоохранения Российской Федерации письмом за подписью Губернатора Ставропольского края Владимира В.В. на бумажном и электронном носителях.

Кроме того, при разработке Программы проведен анализ транспортной доступности медицинских организаций и их структурных подразделений с учетом имеющихся маршрутов следования до них общественного транспорта во всех населенных пунктах Ставропольского края.

В целях обеспечения доступности медицинских организаций и их структурных подразделений в 2021-2025 годах предусмотрены мероприятия по ремонту автомобильных дорог общей протяженностью 324,9 километра в 9 муниципальных и городских округах Ставропольского края.

На основании проведенного анализа сформированы блок-схемы действующей сети медицинских организаций, действующей сети медицинских организаций, оказывающих первичную медико-санитарную помощь и оптимальной сети медицинских организаций, оказывающих первичную медико-санитарную помощь, которые представлены на рисунках 1 – 3 соответственно.



Рисунок 1. Блок-схема действующей сети медицинских организаций

**Действующая сеть медицинских организаций, оказывающих
первичную медико-санитарную помощь**

Больницы сельских районов (самостоятельные юридические лица)	Самостоятельные медицинские организации	Прочие
Краевой центр специализированных видов медицинской помощи № 1	Поликлиники, всего – 10	Вертолетная площадка – 1
Районная больница – 25	Краевой клинический многопрофильный центр – 1	Медицинские организации, подведомственные ФМБА России – 1
Структурные подразделения	Детская поликлиника – 3	ООО «Институт управления медицинскими рисками и оптимизации страхования» (ООО «МЕДИС») г. Буденновск
Участковая больница – 68	Женская консультация – 1	«Клиническая больница РЖД-медицины» г. Минеральные Воды
Центр (отделение, кабинет) общей врачебной практики – 9	Стоматологические поликлиники, всего – 15	АНМО «Поликлиника краевого диагностического центра» г. Ставрополь
Фельдшерско-акушерский пункт – 251	Детская стоматологическая поликлиника – 1	
Фельдшерский пункт – 48		
Амбулатории – 152		

Рисунок 2. Блок-схема действующей сети медицинских организаций, оказывающих первичную медико-санитарную помощь

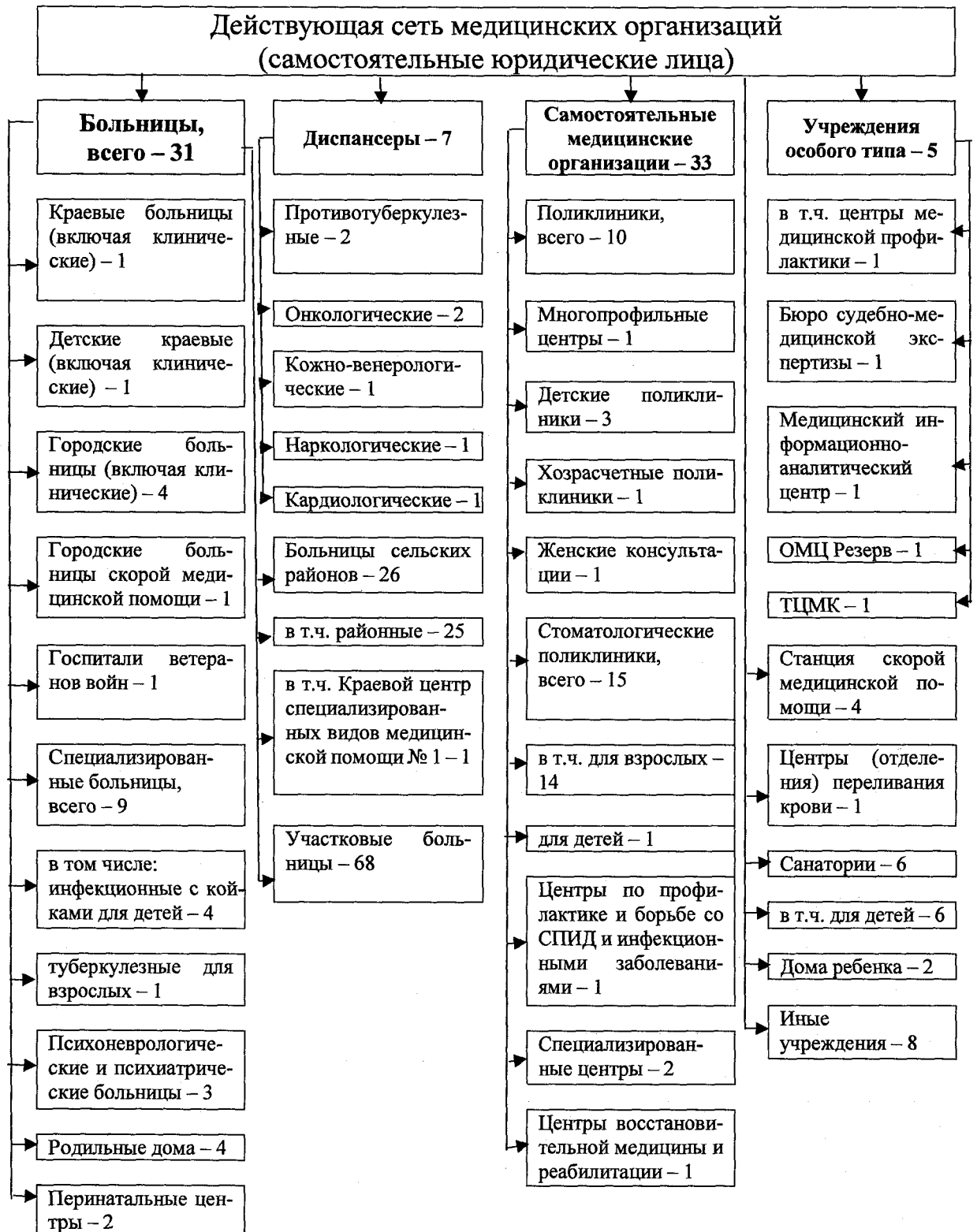
**Оптимальная сеть медицинских организаций, оказывающих
первичную медико-санитарную помощь**

Больницы сельских районов (самостоятельные юридические лица)	Самостоятельные медицинские организации	Прочие
Краевой центр специализированных видов медицинской помощи № 1	Поликлиники, всего – 10	Вертолетная площадка – 15
Районная больница – 25	Краевой клинический многопрофильный центр – 1	Медицинские организации, подведомственные ФМБА России – 1
Структурные подразделения	Детская поликлиника – 3	ООО «Институт управления медицинскими рисками и оптимизации страхования» (ООО «МЕДИС») г. Буденновск
Участковая больница – 59	Женская консультация – 1	«Клиническая больница РЖД-медицины» г. Минеральные Воды
Центр (отделение, кабинет) общей врачебной практики – 9	Стоматологические поликлиники, всего – 15	АНМО «Поликлиника краевого диагностического центра» г. Ставрополь
Фельдшерско-акушерский пункт – 244	Детская стоматологическая поликлиника – 1	
Фельдшерский пункт – 48		
Амбулатории – 167		

Рисунок 3. Блок-схема оптимальной сети медицинских организаций, оказывающих первичную медико-санитарную помощь

На территории Ставропольского края по данным Росстата находятся 758 населенных пунктов, согласно паспортам медицинских организаций количество населенных пунктов составляет 809. Имеющиеся расхождения объясняются наличием садоводческих товариществ в городах, в которых проживает и прописано население, прикрепленное и обслуживаемое медицинскими организациями, оказывающими первичную медико-санитарную помощь.

На территории Ставропольского края находится 809 населенных пунктов, в том числе 4 населенных пункта с нулевой численностью населения. Отсутствуют населенные пункты, не имеющие прикрепления к медицинской организации, структурному подразделению медицинской организации.

Анализ показывает, что сведения по сети медицинских организаций и их структурных подразделений, внесенные в паспорта медицинских органи-

заций, соответствуют данным федерального статистического наблюдения за 2019 год.

Анализ доступности оказания первичной медико-санитарной помощи в рамках мероприятий Программы показал, что в Ставропольском крае отсутствуют населенные пункты, не имеющие прикрепления к медицинским организациям.

Анализ действующей сети медицинских организаций и их структурных подразделений показал, что в Ставропольском крае имеются медицинские организации и их структурные подразделения, обслуживающие численность населения, больше или меньше рекомендованной приказом Министерства здравоохранения Российской Федерации от 27 февраля 2016 г. № 132н «О Требованиях к размещению медицинских организаций государственной системы здравоохранения и муниципальной системы здравоохранения исходя из потребностей населения» и приказом Министерства здравоохранения и социального развития Российской Федерации от 15 мая 2012 г. № 543н «Об утверждении Положения об организации оказания первичной медико-санитарной помощи взрослому населению».

В рамках Программы до 2025 года предполагается изменить вид структурных подразделений медицинских организаций в отношении 7 из 84 структурных подразделений, обслуживающих меньше рекомендуемой численности населения, и в отношении 8 из 17 структурных подразделений, обслуживающих больше рекомендуемой численности населения.

Учитывая численность населения некоторых населенных пунктов Ставропольского края меньше рекомендуемой численности и отсутствие коек круглосуточного стационара с сохранением коек дневного стационара, в части обоснования по изменению вида медицинских организаций и их структурных подразделений предполагается:

реорганизация Отказненской участковой больницы (село Отказное) – структурного подразделения государственного бюджетного учреждения здравоохранения Ставропольского края (далее ГБУЗ СК) «Советская районная больница», обслуживающей 2762 человека при рекомендуемой численности 5 – 20 тыс. человек, в Отказненскую врачебную амбулаторию;

реорганизация Нинской участковой больницы (село Нины) – структурного подразделения ГБУЗ СК «Советская районная больница», обслуживающей 3903 человека при рекомендуемой численности 5 – 20 тыс. человек, в Нинскую врачебную амбулаторию;

реорганизация Темнолесской участковой больницы (станция Темнолесская) – структурного подразделения ГБУЗ СК «Шпаковская районная больница», обслуживающей 2 637 человек при рекомендуемой численности 5 – 20 тыс. человек, в Темнолесскую врачебную амбулаторию;

реорганизация Цимлянской участковой больницы (поселок Цимлянский) – структурного подразделения ГБУЗ СК «Шпаковская районная больница», обслуживающей 1 440 человек при рекомендуемой численности 5 – 20 тыс. человек, в Цимлянскую врачебную амбулаторию;

реорганизация участковой больницы села Кучерла – структурного подразделения ГБУЗ СК «Туркменская районная больница», обслуживающей 1346 человек при рекомендуемой численности 5 – 20 тыс. человек, во врачебную амбулаторию села Кучерла;

реорганизация участковой больницы села Камбулат – структурного подразделения ГБУЗ СК «Туркменская районная больница», обслуживающей 1804 человека при рекомендуемой численности 5 – 20 тыс. человек, во врачебную амбулаторию села Камбулат;

реорганизация Николинобалковской участковой больницы (село Николина Балка) – структурного подразделения ГБУЗ СК «Петровская районная больница, обслуживающей 2470 человек при рекомендуемой численности населения 5 – 20 тыс. человек, в Николинобалковскую врачебную амбулаторию.

Оказание первичной медико-санитарной помощи населению Ставропольского края сохранится по территориально-участковому принципу.

Учитывая численность населения некоторых населенных пунктов Ставропольского края больше рекомендуемой численности населения, в части обоснования по изменению вида медицинских организаций и их структурных подразделений предполагается:

реорганизация фельдшерско-акушерского пункта села Покровское – структурного подразделения ГБУЗ СК «Красногвардейская районная больница», обслуживающего 1384 человека при рекомендуемой численности 301 – 1000 человек, во врачебную амбулаторию села Покровское;

реорганизация Родыковского фельдшерско-акушерского пункта (село Родыки) – структурного подразделения ГБУЗ СК «Красногвардейская районная больница», обслуживающего 1725 человек при рекомендуемой численности 301 – 1000 человек, в Родыковскую врачебную амбулаторию;

реорганизация фельдшерско-акушерского пункта села Вознесенское – структурного подразделения ГБУЗ СК «Апанасенковская районная больница имени Н.И.Пальчикова», обслуживающего 2346 человек при рекомендуемой численности 301 – 1000 человек, в Вознесенскую врачебную амбулаторию;

реорганизация фельдшерско-акушерского пункта села Рагули – структурного подразделения ГБУЗ СК «Апанасенковская районная больница имени Н.И.Пальчикова», обслуживающего 2344 человека при рекомендуемой численности 301 – 1000 человек, во врачебную амбулаторию села Рагули;

реорганизация фельдшерско-акушерского пункта поселка Прогресс – структурного подразделения ГБУЗ СК «Кировская районная больница», обслуживающего 1553 человека при рекомендуемой численности 301 – 1000 человек, во врачебную амбулаторию поселка Прогресс;

реорганизация фельдшерско-акушерского пункта с. Ульяновка – структурного подразделения ГБУЗ СК «Минераловодская районная больница», обслуживающего 1988 человек при рекомендуемой численности 301 – 1000 человек, во врачебную амбулаторию села Ульяновка;

реорганизация фельдшерско-акушерского пункта поселка Бородыновка – структурного подразделения ГБУЗ СК «Минераловодская районная

больница», обслуживающего 2601 человека при рекомендуемой численности 301 – 1000 человек, во врачебную амбулаторию поселка Бородыновка.

Поликлиническое отделение ГБУЗ СК «Шпаковская районная больница» обслуживает 93 658 человек при рекомендуемой численности 20 – 50 тыс. человек. За последние три года население Шпаковского района увеличилось на 8 545 человек, а за последние 10 лет почти на 35 тыс. человек.

Период максимального роста населения Шпаковского района приходится на пик активного строительства в городе Михайловске. Анализ структуры и размещения медицинских организаций в городе показывают на острую необходимость строительства нового корпуса структурного поликлинического подразделения ГБУЗ СК «Шпаковская районная больница» в районе новостроек. Расстояние до жилых комплексов от районной больницы 7,0 километра.

Обслуживание населения Ставропольского края первичной медико-санитарной помощью будет организовано по территориально-участковому принципу.

Учитывая численность населения одного населённого пункта Ставропольского края согласно рекомендуемой численности, но отсутствие коек круглосуточного стационара с сохранением коек дневного стационара, в части обоснования мероприятий Программы до 2025 года предполагается реорганизация участковой больницы села Безопасное – структурного подразделения ГБУЗ СК «Труновская районная больница», обслуживающей 6655 человек при рекомендуемой численности 5 – 20 тыс. человек, во врачебную амбулаторию села Безопасное.

Анализ расстояний от населенных пунктов с численностью населения от 100 до 2000 человек до ближайших медицинских организаций и их структурных подразделений показал, что в Ставропольском крае имеются 5 населенных пунктов вне зоны доступности медицинской помощи, с учётом удалённости более 6,0 километра от ближайшего структурного подразделения медицинской организации в соответствии с приказом Министерства здравоохранения и социального развития Российской Федерации от 15 мая 2012 г. № 543н «Об утверждении Положения об организации оказания первичной медико-санитарной помощи взрослому населению». Эти населенные пункты расположены в трёх районах: Курский район (поселок Трудовой (130 человек), поселок Совхозный (181 человек), поселок Южанин (192 человек), Кочубеевский район (хутор Роцинский (184 человек), Петровский район (село Мартыновка (237 человек).

В соответствии с пунктом 10.4 свода правил «СП 42.13330.2016. Свод правил. Градостроительство. Планировка и застройка городских и сельских поселений. Актуализированная редакция СНиП 2.07.01-89», утвержденных приказом Министерства строительства и жилищно-коммунального хозяйства Российской Федерации от 30 декабря 2016 г. № 1034/пр, в Ставропольском крае отсутствуют населенные пункты, время доезда до которых составляет более 30 минут (с использованием транспорта).

На территории Ставропольского края в 48 населенных пунктах организованы домовые хозяйства.

Согласно геоинформационной подсистеме Единой государственной информационной системы в сфере здравоохранения (ЕГИСЗ) недоступными для оказания первичной медико-санитарной помощи являются следующие населенные пункты: в Грачевском районе – поселок Новоспицевский и поселок Ямки, в Кочубеевском районе – поселок Херсонский и хутор Рощинский, в Петровском районе – поселок Мартыновка, в Курском районе – поселки Совхозный, Трудовой, Южанин.

Анализ расстояний и времени доезда от населенных пунктов с низкой плотностью населения до ближайших медицинских организаций, их структурных подразделений для оказания первичной медико-санитарной помощи в соответствии с нормативом, установленным Министерством здравоохранения Российской Федерации, показал, что в Ставропольском крае имеются населенные пункты вне зоны доступности: в Ипатовском районе находятся 8 населенных пунктов (хутор Вавилон, хутор Верхний Кундуль, хутор Восточный, поселок Донцово, поселок Дружный, поселок Калаусский, хутор Красный Кундуль, хутор Средний Кундуль); в Минераловодском районе – 1 населенный пункт (хутор имени Тельмана); в Советском районе – 4 населенных пункта (поселок Брусиловка, поселок Колтуновский, хутор Петровский, хутор Чарыков), в Кировском районе – 1 населенный пункт (хутор Закавказский Партизан), в Предгорном районе – 1 населенный пункт (хутор Сунжа-Ворошилов).

В населенных пунктах Ставропольского края с низкой плотностью населения (менее 100 человек) и с численностью населения от 101 до 2000 человек вне зоны доступности медицинской помощи в соответствии с нормативными документами организованы по утвержденным графикам выездные формы работы: выезды терапевтов, педиатров (врачей общей практики), выездные мобильные бригады специалистов районной поликлиники, запланировано приобретение автотранспорта в прикрепленные структурные подразделения для доставки пациентов и медицинских работников.

С целью обеспечения доступности оказания первичной медицинской помощи в рамках реализации Программы планируется строительство новых фельдшерско-акушерских пунктов в хуторе Закавказский Партизан на территории обслуживания ГБУЗ СК «Кировская районная больница», в хуторе Сунжа-Ворошилов на территории обслуживания ГБУЗ СК «Предгорная районная больница», в поселках Новоспицевский и Ямки на территории обслуживания ГБУЗ СК «Грачевская районная больница», в хуторе Рощинский на территории обслуживания ГБУЗ СК «Кочубеевская районная больница».

По результатам проведения мероприятий Программы за период 2021-2025 годов предполагается, что после 2025 года останется 77 структурных подразделений медицинских организаций, обслуживающих меньше рекомендуемой численности населения. Необходимость сохранения статуса оставшихся структурных подразделений медицинских организаций связана с тем, что данные структурные подразделения обслуживают прикрепленные населенные пункты (в том числе имеющие домовые хозяйства) и удаленность до ближайшей медицинской организации превышает 6,0 километра.

После 2025 года останется 9 структурных подразделений медицинских организаций, обслуживающих больше рекомендуемой численности населения.

В соответствии с принципами организации оказания первичной медико-санитарной помощи по территориально-участковому принципу и учитывая численность населения, большую рекомендуемых значений, удаленность от ближайшего подразделения медицинской организации, превышающую более 6,0 километра, предполагается реорганизация Медвеженского фельдшерско-акушерского пункта (поселок Медвеженский) – структурного подразделения ГБУЗ СК «Красногвардейская районная больница», обслуживающего 1 030 человек, проживающих на территории поселков Медвеженский, Новомирненский, Зерновой и Озерки, при рекомендуемой численности 301 – 1 000 человек, в Медвеженскую врачебную амбулаторию и Коммунарского фельдшерско-акушерского пункта (поселок Коммунар), обслуживающего 1 248 человек при рекомендуемой численности населения 301 – 1 000 человек, в Коммунарскую врачебную амбулаторию.

После 2025 года в Ставропольском крае предполагается реорганизация фельдшерско-акушерского пункта села Бургун-Маджары – структурного подразделения ГБУЗ СК «Левокумская районная больница», обслуживающего 984 человека при рекомендуемой численности 301 – 1 000 человек, во врачебную амбулаторию села Бургун-Маджары.

Все населенные пункты Ставропольского края закреплены за структурными подразделениями медицинских организаций, оказывающими доврачебную и первичную врачебную медико-санитарную помощь. Средними медицинскими работниками фельдшерско-акушерских пунктов, врачами врачебных амбулаторий участковых больниц обеспечено оказание неотложной медицинской помощи в течение 120 минут, отделениями скорой медицинской помощи медицинских организаций Ставропольского края обеспечено оказание скорой медицинской помощи – в течение 20 минут.

* Далее соответственно в настоящем Приложении используются сокращения – медицинские организации, Программа.



Приложение 6

к краевой программе «Программа модернизации первичного звена здравоохранения в Ставропольском крае»

ПЕРЕЧЕНЬ

основных нормативных правовых актов, на основе которых разработана краевая программа «Программа модернизации первичного звена здравоохранения в Ставропольском крае»

1. Градостроительный кодекс Российской Федерации.
2. Трудовой кодекс Российской Федерации.
3. Федеральный закон «Об основах охраны здоровья граждан в Российской Федерации».
4. Федеральный закон «Об образовании в Российской Федерации».
5. Постановление Правительства Российской Федерации от 26 декабря 2017 г. № 1640 «Об утверждении государственной программы Российской Федерации «Развитие здравоохранения».
6. Постановление Правительства Российской Федерации от 13 октября 2020 г. № 1681 «О целевом обучении по образовательным программам среднего профессионального и высшего образования».
7. Постановление Правительства Российской Федерации от 9 октября 2019 г. № 1304 «Об утверждении принципов модернизации первичного звена здравоохранения Российской Федерации и Правил проведения экспертизы проектов региональных программ модернизации первичного звена здравоохранения, осуществления мониторинга и контроля за реализацией региональных программ модернизации первичного звена здравоохранения».
8. Приказ Министерства здравоохранения и социального развития Российской Федерации от 26 апреля 2012 г. № 406н «Об утверждении Порядка выбора гражданином медицинской организации при оказании ему медицинской помощи в рамках программы государственных гарантий бесплатного оказания гражданам медицинской помощи».

9. Приказ Министерства здравоохранения и социального развития Российской Федерации от 15 мая 2012 г. № 543н «Об утверждении Положения об организации оказания первичной медико-санитарной помощи взрослому населению».

10. Приказ Министерства здравоохранения Российской Федерации от 21 декабря 2012 г. № 1342н «Об утверждении Порядка выбора гражданином медицинской организации (за исключением случаев оказания скорой медицинской помощи) за пределами территории субъекта Российской Федерации, в котором проживает гражданин, при оказании ему медицинской помощи в рамках программы государственных гарантий бесплатного оказания медицинской помощи».

11. Приказ Министерства здравоохранения Российской Федерации от 15 февраля 2013 г. № 72н «О проведении диспансеризации пребывающих в стационарных учреждениях детей-сирот и детей, находящихся в трудной жизненной ситуации».

12. Приказ Министерства здравоохранения Российской Федерации от 5 ноября 2013 г. № 822н «Об утверждении Порядка оказания медицинской помощи несовершеннолетним, в том числе в период обучения и воспитания в образовательных организациях».

13. Приказ Министерства строительства и жилищно-коммунального хозяйства Российской Федерации от 18 февраля 2014 г. № 58/пр «Об утверждении свода правил «Здания и помещения медицинских организаций. Правила проектирования».

14. Приказ Министерства здравоохранения Российской Федерации от 2 декабря 2014 г. № 796н «Об утверждении Положения об организации оказания специализированной, в том числе высокотехнологичной, медицинской помощи».

15. Приказ Министерства здравоохранения Российской Федерации от 8 октября 2015 г. № 707н «Об утверждении квалификационных требований к медицинским и фармацевтическим работникам с высшим образованием по направлению подготовки «Здравоохранение и медицинские науки».

16. Приказ Министерства здравоохранения Российской Федерации от 27 февраля 2016 г. № 132н «О Требованиях к размещению медицинских организаций государственной системы здравоохранения и муниципальной системы здравоохранения исходя из потребностей населения».

17. Приказ Министерства строительства и жилищно-коммунального хозяйства Российской Федерации от 14 ноября 2016 г. № 798/пр «Об утверждении СП 59.13330 «СНиП 35-01-2001 Доступность зданий и сооружений для маломобильных групп населения».

18. Приказ Министерства строительства и жилищно-коммунального хозяйства Российской Федерации от 30 декабря 2016 г. № 1034/пр «Об утверждении СП 42.13330 «СНиП 2.07.01-89* Градостроительство. Планировка и застройка городских и сельских поселений».

19. Приказ Министерства здравоохранения Российской Федерации от 10 августа 2017 г. № 514н «О Порядке проведения профилактических медицинских осмотров несовершеннолетних».

20. Приказ Министерства здравоохранения Российской Федерации от 30 ноября 2017 г. № 965н «Об утверждении порядка организации и оказания медицинской помощи с применением телемедицинских технологий».

21. Приказ Министерства строительства и жилищно-коммунального хозяйства Российской Федерации от 18 декабря 2017 г. № 1682/пр «Об утверждении свода правил «Здания и помещения медицинских организаций. Правила эксплуатации».

22. Приказ Министерства здравоохранения Российской Федерации от 7 марта 2018 г. № 92н «Об утверждении Положения об организации оказания первичной медико-санитарной помощи детям».

23. Приказ Министерства здравоохранения Российской Федерации от 20 апреля 2018 г. № 182 «Об утверждении методических рекомендаций о применении нормативов и норм ресурсной обеспеченности населения в сфере здравоохранения».

24. Приказ Министерства здравоохранения Российской Федерации от 27 апреля 2021 г. № 404н «Об утверждении Порядка проведения профилактического медицинского осмотра и диспансеризации определенных групп взрослого населения».

25. Приказ Министерства здравоохранения Российской Федерации от 16 мая 2019 г. № 302н «Об утверждении Порядка прохождения несовершеннолетними диспансерного наблюдения, в том числе в период обучения и воспитания в образовательных организациях».

26. Приказ Министерства здравоохранения Российской Федерации и Министерства труда и социальной защиты Российской Федерации от 31 мая 2019 г. 345н/№ 372н «Об утверждении Положения об организации оказания паллиативной медицинской помощи, включая порядок взаимодействия медицинских организаций, организаций социального обслуживания и общественных объединений, иных некоммерческих организаций, осуществляющих свою деятельность в сфере охраны здоровья».

27. Постановление Главного государственного санитарного врача Российской Федерации от 18.05.2010 № 58 «Об утверждении СанПиН 2.1.3.2630-10 «Санитарно-эпидемиологические требования к организациям, осуществляющим медицинскую деятельность».

28. Приказ Федерального агентства по техническому регулированию и метрологии от 27 декабря 2012 г. № 1984-ст «О введении в действие межгосударственного стандарта».

29. Приказ Министерства здравоохранения Российской Федерации от 29 декабря 2020 г. № 1397н «Об утверждении Требований к структуре и содержанию тарифного соглашения».

30. Закон Ставропольского края «О специализированном жилищном фонде Ставропольского края».

31. Закон Ставропольского края «О некоторых вопросах охраны здоровья граждан на территории Ставропольского края».

32. Постановление Правительства Ставропольского края от 25 января 2006 г. № 3-п «Об установлении работникам государственных учреждений Ставропольского края, расположенных в отдельных муниципальных образованиях Ставропольского края, коэффициента к заработной плате за работу в пустынных и безводных местностях».

33. Постановление Правительства Ставропольского края от 20 августа 2008 г. № 128-п «О введении новых систем оплаты труда работников государственных бюджетных, автономных и казенных учреждений Ставропольского края».

34. Постановление Правительства Ставропольского края от 21 февраля 2018 г. № 57-п «О некоторых мерах по предоставлению единовременных компенсационных выплат отдельным категориям медицинских работников (врачам, фельдшерам)».

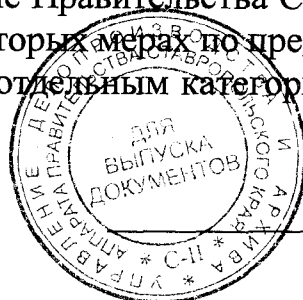

Приложение 7

к краевой программе «Программа модернизации первичного звена здравоохранения в Ставропольском крае»

ПЕРЕЧЕНЬ

медицинских организаций государственной системы здравоохранения Ставропольского края, расположенных на территории муниципальных образований Ставропольского края, и их финансовое обеспечение на укрепление материально-технической базы первичного звена здравоохранения

Часть I

№ п/п	Наименование юридического лица, наименование объекта	Износ (%)	Планируемое мероприятие	Объем работ (кв.м)	Планируемая стоимость работ	в том числе по годам				
						2021	2022	2023	2024	2025
1	2	3	4	5	6	7	8	9	10	11

I. Осуществление создания (в том числе строительство, реконструкция или приобретение) объектов первичного звена здравоохранения (включая быстровозводимые модульные конструкции), замена зданий в случае высокой степени износа и (или) наличия избыточных площадей медицинских организаций государственной системы здравоохранения Ставропольского края (далее – медицинские организации) и их обособленных структурных подразделений, на базе которых оказывается первичная медико-санитарная помощь (поликлиники, их структурные подразделения, врачебные амбулатории, центры (отделения) общей врачебной практики (семейной медицины), фельдшерско-акушерские и фельдшерские здравпункты), а также зданий (отдельных зданий, комплексов зданий) районных больниц

1. Строительство

Александровский муниципальный округ

1.	Строительство фельдшерско-	100	строительство взамен	70,9	8895,02	8895,02	–	–	–	–
----	----------------------------	-----	----------------------	------	---------	---------	---	---	---	---

1	2	3	4	5	6	7	8	9	10	11
	акушерского пункта в с. Садовое государственного бюджетного учре- ждения здраво- охранения Ставро- польского края «Александровская районная боль- ница», Ставрополь- ский край, с. Садо- вое, ул. Ленина		существую- щего							

Андроповский муниципальный округ

2.	ГБУЗ СК «Андроповская районная больница», врачебная амбулатория, с. Крымгиреевское	100	строительство взамен существующего	180	40000,00	—	—	—	40000,00	—
3.	Строительство фельдшерско-акушерского	100	строительство взамен	70,9	7919,72	7919,72	—	—	—	—

1	2	3	4	5	6	7	8	9	10	11
	пункта в пос. Овражный государственного бюджетного учреждения здравоохранения Ставропольского края «Андроповская районная больница», Ставропольский край, п. Овражный, ул. Центральная		существующего							
4.	Строительство фельдшерско-акушерского пункта в с. Дубовая Балка, государственного бюджетного учреждения здравоохранения Ставропольского края «Андроповская районная больница», Став-	100	строительство взамен существующего	70,9	7865,63	7865,63	-	-	-	-

1	2	3	4	5	6	7	8	9	10	11
	ропольский край, с. Дубовая Балка, ул. Полевая									
5.	Строительство фельдшерско-аку- шерского пункта в с. Подгорное госу- дарственного бюд- жетного учрежде- ния здравоохране- ния Ставрополь- ского края «Андро- повская районная больница», Ставро- польский край, с. Подгорное, ул. Невинномыс- ская	100	строитель- ство взамен существую- щего	70,9	7660,76	7660,76	—	—	—	—
6.	ГБУЗ СК «Андро- повская районная больница», лечеб- ная амбулатория, ст-ца Воровсколес- кая	100	строитель- ство взамен существую- щего	180	40000,00	—	—	—	40000,00	—

1	2	3	4	5	6	7	8	9	10	11
7.	ГБУЗ СК «Андроповская районная больница», врачебная амбулатория, с. Казинка	100	строительство взамен существующего	180	40000,00	–	–	–	40000,00	–
8.	ГБУЗ СК «Андроповская районная больница», врачебная амбулатория, с. Красноярское	100	строительство взамен существующего	180	40000,00	–	–	–	40000,00	–
9.	Строительство фельдшерско-акушерского пункта в с. Кианкиз, государственного бюджетного учреждения здравоохранения Ставропольского края «Андроповская районная боль-	100	строительство взамен существующего	70,9	8754,00	8754,00	–	–	–	–

1	2	3	4	5	6	7	8	9	10	11
	ница», Ставропольский край, с. Кианкиз, ул. Красная									
10.	Строительство фельдшерско-акушерского пункта в с. Куршава государственного бюджетного учреждения здравоохранения Ставропольского края «Андроповская районная больница», Ставропольский край, с. Куршава, ул. Жинкина	100	строительство взамен существующего	70,9	7667,42	7667,42	—	—	—	—

Апанасенковский муниципальный округ

11.	Строительство фельдшерско-акушерского	100	строительство взамен существующего	68	7000,00	—	—	7000,00	—	—
-----	---------------------------------------	-----	------------------------------------	----	---------	---	---	---------	---	---

1	2	3	4	5	6	7	8	9	10	11
	пункта в п. Айгурский государственного бюджетного учреждения здравоохранения Ставропольского края «Апанасенковская районная больница имени Н.И. Пальчикова» (в том числе проектно-изыскательские работы)		щего							

Арзгирский муниципальный округ

12.	«Строительство фельдшерско-акушерского пункта» в с. Каменная Балка, государственного бюджетного учреждения здравоохранения	100	строительство взамен существующего	70,9	8515,62	8515,62	–	–	–	–
-----	--	-----	------------------------------------	------	---------	---------	---	---	---	---

1	2	3	4	5	6	7	8	9	10	11
	Ставропольского края «Арзгирская районная боль- ница», Ставрополь- ский край, с. Каменная Балка, ул. Энтузиастов									
13.	Строительство фельдшерско-аку- шерского пункта в с. Родниковское государственного бюджетного учре- ждения здраво- охранения Ставро- польского края «Арзгирская рай- онная больница», Ставропольский край, с. Родников- ское, ул. Бульвар- ная	100	строитель- ство взамен существую- щего	68	7000,00	—	7000,00	—	—	—
14.	Строительство	100	строитель-	2 000	320161,27	12500,00	165320,00	142341,27	—	—

1	2	3	4	5	6	7	8	9	10	11
	поликлинического подразделения гос- ударственного бюджетного учре- ждения здраво- охранения Ставро- польского края «Арзгирская рай- онная больница» в с. Арзгир, Став- ропольский край, с. Арзгир, ул. Ки- рова		ство взамен существую- щего							
15.	Строительство врачебной амбула- тории в п. Чограйский государственного бюджетного учреждения здра- воохранения Став- ропольского края «Арзгирская рай- онная боль- ница», Ставро-	100	строитель- ство взамен существую- щего	254,9	21330,46	21330,46	-	-	-	-

1	2	3	4	5	6	7	8	9	10	11
---	---	---	---	---	---	---	---	---	----	----

польский край,
 пос. Чограйский,
 пер. Октябрьский

Буденновский муниципальный округ

16.	ГБУЗ СК «Краевой центр специализированных видов медицинской помощи №1», врачебная амбулатория, пос. Искра	82	строительство взамен существующего	180	40000,00	–	–	–	40000,00	–
17.	Строительство фельдшерско-акушерского пункта в п. Катасон Краевой центр специализированных видов медицинской помощи № 1 (в том числе проектно-изыскательские	82	строительство взамен существующего	68	7000,00	–	–	7000,00	–	–

1	2	3	4	5	6	7	8	9	10	11
---	---	---	---	---	---	---	---	---	----	----

работы)

18.	ГБУЗ СК «Краевой центр специализированных видов медицинской помощи № 1», фельдшерско-акушерский пункт, пос. Доброжеланный	82	строительство взамен существующего	68	7000,00	–	–	–	7000,00	–
-----	---	----	------------------------------------	----	---------	---	---	---	---------	---

Грачевский муниципальный округ

19.	Строительство врачебной амбулатории в с. Сергиевское государственного бюджетного учреждения здравоохранения Ставропольского края «Грачевская районная больница», Ставропольский край, с.	100	строительство взамен существующего	254,9	26432,37	26432,37	–	–	–	–
-----	--	-----	------------------------------------	-------	----------	----------	---	---	---	---

1	2	3	4	5	6	7	8	9	10	11
	Сергиевское, ул. К.Маркса									
20.	Строительство фельдшерско-аку- шерского пункта в п. Новоспицев- ский государствен- ного бюджетного учреждения здра- воохранения Став- ропольского края «Грачевская район- ная больница» (в том числе про- ектно-изыскатель- ские работы)	82	строитель- ство взамен существую- щего	68	7000,00	-	-	7000,00	-	-
21.	ГБУЗ СК «Грачев- ская районная больница», фельд- шерско-акушерс- кий пункт, пос. Ямки	82	строитель- ство взамен существую- щего	68	7000,00	-	-	-	7000,00	-

1	2	3	4	5	6	7	8	9	10	11
---	---	---	---	---	---	---	---	---	----	----

Изобильненский городской округ

22.	Строительство фельдшерско-акушерского пункта в х. Спорный государственного бюджетного учреждения здравоохранения Ставропольского края «Изобильненская районная больница» (в том числе проектно-изыскательские работы)	100	строительство взамен существующего	68	7000,00	—	—	7000,00	—	—
23.	Строительство фельдшерско-акушерского пункта в х. Беляев государственного бюджетного	100	строительство взамен существующего	68	7000,00	—	7000,00	—	—	—

1	2	3	4	5	6	7	8	9	10	11
	учреждения здравоохра- нения Ставропольского края «Изобильненская районная боль- ница», х. Беляев, ул. Пролетарская									
24.	Строительство вра- чебной амбулато- рии в с. Тиценское госу- дарственного бюд- жетного учрежде- ния здравоохра- ния Ставрополь- ского края «Изобильненская районная боль- ница» (в том числе проектно-изыска- тельские работы)	100	строитель- ство взамен существую- щего	250	40000,00	—	—	40000,00	—	—

1	2	3	4	5	6	7	8	9	10	11
25.	Строительство фельдшерско-аку- шерского пункта в х. Смыков госу- дарственного бюд- жетного учрежде- ния здравоохране- ния Ставрополь- ского края «Изобильненская районная боль- ница» (в том числе проектно-изыска- тельские работы)	100	строитель- ство взамен существую- щего	68	7000,00	—	—	7000,00	—	—
26.	Строительство фельдшерско-аку- шерского пункта в х. Сухой государ- ственного бюджет- ного учрежде- ния здравоохране- ния Ставрополь- ского края		строитель- ство взамен существую- щего	68	7000,00	—	7000,00	—	—	—

1	2	3	4	5	6	7	8	9	10	11
---	---	---	---	---	---	---	---	---	----	----

«Изобильненская
районная боль-
ница», х. Сухой,
ул. Тюльпина

Кировский городской округ

27.	Строительство фельдшерско-аку- шерского пункта в х. Крупско-Улья- новский государ- ственного бюджет- ного учреждения здравоохранения Ставропольского края «Кировская районная боль- ница», х. Крупско- Ульяновский, ул. Солнечная	100	строитель- ство взамен существую- щего	68	7000,00	—	7000,00	—	—	—
28.	Строительство амбулатории мо-	100	строитель- ство взамен	630,4	69042,00	69042,00	—	—	—	—

1	2	3	4	5	6	7	8	9	10	11
	дульного типа в ст. Старопавловской государственного бюджетного учреждения здравоохранения Ставропольского края «Кировская районная больница», ст. Старопавловская, ул. Советская		существующего							
29.	Строительство фельдшерско-акушерского пункта в х. Закавказский Партизан государственного бюджетного учреждения здравоохранения Ставропольского края «Кировская районная больница»,	0	новое строительство	68	7000,00	—	7000,00	—	—	—

1	2	3	4	5	6	7	8	9	10	11
	х. Закавказский Партизан, ул. Новая									
30.	Строительство фельдшерско-акушерского пункта в х. Пегушин государственного бюджетного учреждения здравоохранения Ставропольского края «Кировская районная больница», х. Пегушин, ул. Кооперативная	100	строительство взамен существующего	68	7000,00	—	7000,00	—	—	—
31.	Строительство фельдшерско-акушерского пункта в пос. Золка государственного бюджетного учре-	100	строительство взамен существующего	70,9	8199,81	8199,81	—	—	—	—

1	2	3	4	5	6	7	8	9	10	11
	ждения здравоохранения Ставропольского края «Кировская районная больница», Ставропольский край, пос. Золка, ул. Заречная									
32.	Строительство фельдшерско-акушерского пункта в х. Курганский государственного бюджетного учреждения здравоохранения Ставропольского края «Кировская районная больница», х. Курганский, пер. Колхозный	100	строительство взамен существующего	68	7000,00	—	7000,00	—	—	—
33.	Строительство врачебной амбулатории в	100	строительство взамен существующего	250	40000,00	—	40000,00	—	—	—

1	2	3	4	5	6	7	8	9	10	11
	п. Прогресс государственного бюджетного учреждения здравоохранения Ставропольского края «Кировская районная больница», п. Прогресс, ул. Степная		щего							
34.	ГБУЗ СК «Кировская районная больница», врачебная амбулатория, с. Орловка	100	строительство взамен существующего	180	40000,00	—	—	—	40000,00	—
Кочубеевский муниципальный округ										
35.	Строительство врачебной амбулатории в ст. Беломечетская государственного бюджетного	100	строительство взамен существующего	250	40000,00	—	—	40000,00	—	—

1	2	3	4	5	6	7	8	9	10	11
	жетного учреждения здравоохранения Ставропольского края «Кочубеевская районная больница» (в том числе проектно-изыскательские работы)									
36.	Строительство фельдшерско-акушерского пункта в х. Рощинский государственного бюджетного учреждения здравоохранения Ставропольского края «Кочубеевская районная больница», Ставропольский край, хутор Рощинский, ул. Мира	100	строительство взамен существующего	70,9	11312,53	11312,53	-	-	-	-

1	2	3	4	5	6	7	8	9	10	11
37.	Строительство фельдшерско-акушерского пункта в п. Тоннельный государственного бюджетного учреждения здравоохранения Ставропольского края «Кочубеевская районная больница» (в том числе проектно-изыскательские работы)	82	строительство взамен существующего	68	7000,00	–	–	7000,00	–	–
38.	Строительство фельдшерско-акушерского пункта в х. Андреевский государственного бюджетного учреждения здравоохранения	100	строительство взамен существующего	70,9	7360,63	7360,63	–	–	–	–

1	2	3	4	5	6	7	8	9	10	11
---	---	---	---	---	---	---	---	---	----	----

Ставропольского
края «Кочубеев-
ская районная
больница», Ставро-
польский край,
х. Андреевский,
ул. Школьная

39.	ГБУЗ СК «Кочубе- евская районная больница», фельд- шерско-акушер- ский пункт, ст-ца Сунженская	85	строитель- ство взамен существую- щего	68	7000,00	—	—	—	7000,00	—
-----	---	----	---	----	---------	---	---	---	---------	---

Красногвардейский муниципальный округ

40.	Строительство фельдшерско-аку- шерского пункта в п. Коммунар, гос- ударственного бюджетного учре- ждения здраво-	100	строитель- ство взамен существую- щего	70,9	7739,24	7739,24	—	—	—	—
-----	--	-----	---	------	---------	---------	---	---	---	---

1	2	3	4	5	6	7	8	9	10	11
	охранения Ставропольского края «Красногвардейская районная больница», Ставропольский край, п. Коммунар, ул. Мира									
41.	Строительство врачебной амбулатории в с. Привольное государственного бюджетного учреждения здравоохранения Ставропольского края «Красногвардейская районная больница» (в том числе проектно-изыскательские работы)	82	строительство взамен существующего	250	40000,00	—	—	40000,00	—	—
42.	Строительство	85	Строитель-	68	7000,00	—	—	7000,00	—	—

1	2	3	4	5	6	7	8	9	10	11
	фельдшерско-акушерского пункта в п. Медвеженский государственного бюджетного учреждения здравоохранения Ставропольского края «Красногвардейская районная больница» (в том числе проектно-изыскательские работы)		ство взамен существующего							
43.	Строительство фельдшерско-акушерского пункта в с. Родыки государственного бюджетного учреждения здравоохранения Ставропольского края «Красно-	82	строительство взамен существующего	68	7000,00	-	-	7000,00	-	-

1	2	3	4	5	6	7	8	9	10	11
---	---	---	---	---	---	---	---	---	----	----

гвардейская районная больница» (в том числе проектно-изыскательские работы)

Курский муниципальный округ

44.	Строительство поликлинического подразделения государственного бюджетного учреждения здравоохранения Ставропольского края «Курская районная больница» в ст. Курская, Ставропольский край, ст. Курская, ул. Ессентукская	90	строительство взамен существующего	5 600	564918,00	17570,00	308766,00	238582,00	-	-
45.	Строительство врачебной амбу-	83	строительство взамен	254,9	25787,68	25787,68	-	-	-	-

1	2	3	4	5	6	7	8	9	10	11
	латории в ст. Стодеревская государственного бюджетного учре- ждения здраво- охранения Ставро- польского края «Курская районная больница», Ставро- польский край, ст. Стодеревская		существую- щего							
46.	Строительство фельдшерско-аку- шерского пункта в х. Дыдымкин госу- дарственного бюд- жетного учрежде- ния здравоохране- ния Ставрополь- ского края «Кур- ская районная больница» (в том числе проектно-	85	строитель- ство взамен существую- щего	68	7000,00	-	-	7000,00	-	-

1	2	3	4	5	6	7	8	9	10	11
---	---	---	---	---	---	---	---	---	----	----

изыскательские ра-
боты)

Минераловодский городской округ

47.	Строительство фельдшерско-аку- шерского пункта в х. Сухая Падина государственного бюджетного учре- ждения здраво- охранения Ставро- польского края «Минераловодская районная боль- ница», х. Сухая Па- дина, ул. Сухопа- динская	100	строитель- ство взамен существую- щего	68	7000,00	–	7000,00	–	–	–
48.	Строительство фельдшерско-аку- шерского пункта в х. Славянский государ-	100	строитель- ство взамен существую- щего	68	7000,00	–	7000,00	–	–	–

1	2	3	4	5	6	7	8	9	10	11
	ственного бюджетного учреждения здравоохранения Ставропольского края «Минераловодская районная больница», х. Славянский, ул. Клубная									
49.	Строительство фельдшерско-акушерского пункта в п. Нижнебалковский государственного бюджетного учреждения здравоохранения Ставропольского края «Минераловодская районная больница» (в том числе проектно-изыскательские работы)	100	строительство взамен существующего	68	7000,00	—	—	7000,00	—	—

1	2	3	4	5	6	7	8	9	10	11
50.	Строительство фельдшерско-аку- шерского пункта в с. Орбельяновка государственного бюджетного учре- ждения здраво- охранения Ставро- польского края «Минераловодская районная боль- ница», с. Орбелья- новка, ул. Базарная	100	строитель- ство взамен существую- щего	68	7000,00	—	7000,00	—	—	—
51.	Строительство фельдшерско-аку- шерского пункта в х. Старотар- ский государствен- ного бюджетного учреждения здра- воохранения Став- ропольского	100	строитель- ство взамен существую- щего	68	7000	—	—	7000,00	—	—

1	2	3	4	5	6	7	8	9	10	11
	края «Минераловодская районная больница» (в том числе проектно-изыскательские работы)									
52.	Строительство Прикумской участковой больницы государственного бюджетного учреждения здравоохранения Ставропольского края «Минераловодская районная больница», с. Дунаевка, ул. Молодежная	100	строительство взамен существующего	1754	105785,39	13165,39	92620,00	—	—	—
53.	Строительство фельдшерско-акушерского пункта в п. Фруктовый госу-	100	строительство взамен существующего	68	7000,00	—	—	7000,00	—	—

1	2	3	4	5	6	7	8	9	10	11
	дарственного бюджетного учреждения здравоохранения Ставропольского края «Минераловодская районная больница» (в том числе проектно-изыскательские работы)									
54.	Строительство врачебной амбулатории в п. Анджиевский государственного бюджетного учреждения здравоохранения Ставропольского края «Минераловодская районная больница», п. Анджиевский	100	строительство взамен существующего	250	40000,00	–	40000,00	–	–	–

Нефтекумский городской округ

1	2	3	4	5	6	7	8	9	10	11
55.	Строительство фельдшерско-акушерского пункта в а. Махач-Аул, государственного бюджетного учреждения здравоохранения Ставропольского края «Нефтекумская районная больница», Ставропольский край, аул Махач-Аул, ул. Молодежная	100	строительство взамен существующего	70,9	8132,11	8132,11	–	–	–	–
56.	ГБУЗ СК «Нефтекумская районная больница», фельдшерско-акушерский пункт, аул Бияш	100	строительство взамен существующего	68	7000,00	–	–	–	7000,00	–

1	2	3	4	5	6	7	8	9	10	11
57.	Строительство фельдшерско-аку- шерского пункта в а. Ямангой госу- дарственного бюд- жетного учрежде- ния здравоохра- ния Ставрополь- ского края «Нефте- кумская районная больница», а. Ямангой, ул. Ле- нина	83	строитель- ство взамен существую- щего	68	7000,00	–	7000,00	–	–	–
58.	Строительство фельдшерско-аку- шерского пункта в а. Артезиан-Ман- гит государствен- ного бюджет- ного учреждения здравоохранения Ставропольского края «Нефтекум- ская районная	100	строитель- ство взамен существую- щего	70,9	8507,51	8507,51	–	–	–	–

1	2	3	4	5	6	7	8	9	10	11
	больница», Ставропольский край, аул Артезиан-Мангит, ул. Ленина									
59.	Строительство фельдшерско-акушерского пункта в а. Абрам-Тюбе государственного бюджетного учреждения здравоохранения Ставропольского края «Нефтекумская районная больница», а. Абрам-Тюбе, ул. Курманалиева	100	строительство взамен существующего	68	7000,00	—	7000,00	—	—	—

Новоалександровский городской округ

60.	Строительство фельдшерско-акушерского	100	строительство взамен	70,9	7687,26	7687,26	—	—	—	—
-----	---------------------------------------	-----	----------------------	------	---------	---------	---	---	---	---

1	2	3	4	5	6	7	8	9	10	11
	пункта в хуторе Родионов, государственного бюджетного учреждения здравоохранения Ставропольского края «Новоалександровская районная больница», Ставропольский край, хутор Родионов, ул. Степная		существующего							
61.	Строительство фельдшерско-акушерского пункта в п. Восточный государственного бюджетного учреждения здравоохранения Ставропольского края «Новоалександровская районная	100	строительство взамен существующего	68	7000,00	—	7000,00	—	—	—

1	2	3	4	5	6	7	8	9	10	11
	онная больница», п. Восточный									
62.	Строительство фельдшерско-аку- шерского пункта в п. Краснокубан- ский государствен- ного бюджетного учреждения здра- воохранения Став- ропольского края «Новоалександров- ская районная больница», п. Крас- нокубанский	100	строитель- ство взамен существую- щего	68	7000,00	—	7000,00	—	—	—
Петровский городской округ										
63.	ГБУЗ СК «Петров- ская районная больница», фельд- шерский пункт, с. Кугуты	100	строитель- ство взамен существую- щего	70,9	8754,00	8754,00	—	—	—	—

1	2	3	4	5	6	7	8	9	10	11
64.	Строительство фельдшерско-акушерского пункта в п. Маяк государственного бюджетного учреждения здравоохранения Ставропольского края «Петровская районная больница» (в том числе проектно-изыскательские работы)	100	строительство взамен существующего	68	7000,00	–	–	7000,00	–	–
65.	Строительство фельдшерско-акушерского пункта в п. Полевой государственного бюджетного учреждения здравоохранения Ставропольского края «Петровская	100	строительство взамен существующего	68	7000,00	–	7000,00	–	–	–

1	2	3	4	5	6	7	8	9	10	11
---	---	---	---	---	---	---	---	---	----	----

районная больница», п. Полевой, ул. Новая

Предгорный муниципальный округ

66.	Строительство фельдшерско-акушерского пункта в п. Верхнетамбуканский государственного бюджетного учреждения здравоохранения Ставропольского края «Предгорная районная больница», п. Верхнетамбуканский, ул. Озерная	100	строительство взамен существующего	68	7000,00	–	7000,00	–	–	–
67.	Строительство фельдшерско-акушерского пункта в п. Верхнеподкумский	100	строительство взамен существующего	68	7000,00	–	7000,00	–	–	–

1	2	3	4	5	6	7	8	9	10	11
	государственного бюджетного учре- ждения здраво- охранения Ставро- польского края «Предгорная рай- онная больница», п. Верхнеподкум- ский, ул. Каштано- вая									
68.	Строительство фельдшерско-аку- шерского пункта в с. Сунжа-Вороши- ловка, государ- ственного бюджет- ного учреждения здравоохранения Ставропольского края «Предгорная районная боль- ница», Ставрополь- ский край, село Сунжа-	0	новое строи- тельство	70,9	19231,03	19231,03	-	-	-	-

1	2	3	4	5	6	7	8	9	10	11
	Ворошиловка, ул. Свободы									
69.	Строительство фельдшерско-акушерского пункта в пос. Родниковый государственного бюджетного учреждения здравоохранения Ставропольского края «Предгорная районная больница», Ставропольский край, поселок Родниковый, ул. Подгорная	100	строительство взамен существующего	70,9	14409,18	14409,18	–	–	–	–
70.	Строительство фельдшерско-акушерского пункта в п. Горный государственного бюд-	100	строительство взамен существующего	68	7000,00	–	–	7000,00	–	–

1	2	3	4	5	6	7	8	9	10	11
	жетного учреждения здравоохранения Ставропольского края «Предгорная районная больница» (в том числе проектно-изыскательские работы)									
71.	Строительство фельдшерско-акушерского пункта в х. Тамбукан государственного бюджетного учреждения здравоохранения Ставропольского края «Предгорная районная больница», Ставропольский край, хутор Тамбукан, ул. Кирова	100	строительство взамен существующего	70,9	10681,86	10681,86	-	-	-	-

1	2	3	4	5	6	7	8	9	10	11
---	---	---	---	---	---	---	---	---	----	----

Степновский муниципальный округ

72.	ГБУЗ СК «Степновская районная больница», фельдшерско-акушерский пункт, хут. Сунженский	100	строительство взамен существующего	68	7000,00	–	–	–	7000,00	–
73.	Строительство фельдшерско-акушерского пункта в пос. Новоиргаклинский государственного бюджетного учреждения здравоохранения Ставропольского края «Степновская районная больница», Ставропольский край, поселок Новоиргаклинский, ул.	100	строительство взамен существующего	70,9	8183,92	8183,92	–	–	–	–

1	2	3	4	5	6	7	8	9	10	11
Степная										
74.	ГБУЗ СК «Степновская районная больница», фельдшерско-акушерский пункт, хут. Восточный	100	строительство взамен существующего	68	7000,00	–	–	–	7000,00	–
75.	ГБУЗ СК «Степновская районная больница», фельдшерско-акушерский пункт, хут. Левопадинский	100	строительство взамен существующего	68	7000,00	–	–	–	7000,00	–
Туркменский муниципальный округ										
76.	Строительство фельдшерско-акушерского пункта в а. Шарахалсун, государственного бюджетного	100	строительство взамен существующего	70,9	7683,33	7683,33	–	–	–	–

1	2	3	4	5	6	7	8	9	10	11
---	---	---	---	---	---	---	---	---	----	----

учреждения здравоохра-
нения Ставропольского края
«Туркменская районная
больница», Ставропольский
край, а. Шарахалсун, ул. Краснозна-
менская

Шпаковский муниципальный округ

77.	Строительство вра- чебной амбулатории в с. Татарка государственного бюджетного учре- ждения здравоохра- нения Ставропольского края «Шпаковская районная больница», Ставропольский край, с. Татарка	100	строитель- ство взамен существую- щего	254,9	24933,71	24933,71	-	-	-	-
-----	--	-----	---	-------	----------	----------	---	---	---	---

1	2	3	4	5	6	7	8	9	10	11
78.	Строительство фельдшерско-акушерского пункта в х. Темнореченский государственного бюджетного учреждения здравоохранения Ставропольского края «Шпаковская районная больница» (в том числе проектно-изыскательские работы)	100	строительство взамен существующего	68	7000,00	–	–	7000,00	–	–
79.	Строительство поликлинического отделения в г. Михайловске ГБУЗ СК «Шпаковская районная больница» (в том числе проектно-изыскательские	0	новое строительство	8 000	550000,30	–	12200,00	193242,70	206757,60	137800,00

1	2	3	4	5	6	7	8	9	10	11
	работы), г. Михайловск, ул. Леонида Севрюкова									
80.	Строительство офиса врача общей практики в с. Пелагиада государственного бюджетного учреждения здравоохранения Ставропольского края «Шпаковская районная больница», с. Пелагиада, ул. Калинина	85	строительство взамен существующего	125	15000,00	—	15000,00	—	—	—
81.	Строительство фельдшерско-акушерского пункта в х. Ташла государственного бюджетного учре-	85	строительство взамен существующего	70,9	8636,87	8636,87	—	—	—	—

1	2	3	4	5	6	7	8	9	10	11
	ждения здравоохранения Ставропольского края «Шпаковская районная больница», Ставропольский край, хутор Ташла, ул. Центральная									
82.	«Строительство Офиса врача общей практики» в с. Сенгилеевское государственного бюджетного учреждения здравоохранения Ставропольского края «Шпаковская районная больница», Ставропольский край, с. Сенгилеевское, ул. Пирогова	100	строительство взамен существующего	127,4	13402,94	13402,94	-	-	-	-

1	2	3	4	5	6	7	8	9	10	11
83.	Строительство вра- чебной амбулато- рии в ст. Темнолесская государственного бюджетного учре- ждения здраво- охранения Ставро- польского края «Шпаковская рай- онная больница», ст. Темнолесская, ул. Центральная	85	строитель- ство взамен существую- щего	250	40000,00	–	40000,00	–	–	–

Итого строительство

2683591,57 417962,00 832906,00 799165,97 495757,60 137800,00

2. Реконструкция

1.	Реконструкция участковой боль- ницы ГБУЗ СК «Шпаковская рай- онная больница», поселок Цимлян- ский, ул. Совет- ская, 12а	85	реконструк- ция	1 595	79066,00	–	3160,00	36000,00	39906,00	–
----	---	----	--------------------	-------	----------	---	---------	----------	----------	---

1	2	3	4	5	6	7	8	9	10	11
2.	Реконструкция стационара участковой больницы ГБУЗ СК «Шпаковская районная больница», село Надежда, пер. Больничный, 1	83	реконструкция	754	69368,00	2100,00	32000,00	35268,00	–	–
3.	Реконструкция здания амбулатории участковой больницы ГБУЗ СК «Шпаковская районная больница», село Надежда, пер. Больничный, 1	84	реконструкция	410	37720,00	1800,00	35920,00	–	–	–
4.	Реконструкция участковой больницы ГБУЗ СК «Шпаковская районная больница», с. Сенгилеевское	87	реконструкция	675	20925,00	–	–	20925,00	–	–

1	2	3	4	5	6	7	8	9	10	11
---	---	---	---	---	---	---	---	---	----	----

(в том числе проектно-изыскательские работы)

ИТОГО реконструкция					207079,00	3900,00	71080,00	92193,00	39906,00	–
ВСЕГО					2890670,57	421862,00	903986,00	891358,97	535663,60	137800,00

II. Осуществление капитального ремонта зданий медицинских организаций и их обособленных структурных подразделений, на базе которых оказывается первичная медико-санитарная помощь (поликлиники, их структурные подразделения, врачебные амбулатории, центры отделения) общей врачебной практики (семейной медицины), фельдшерско-акушерские и фельдшерские здравпункты), а также зданий (отдельных зданий, комплексов зданий) районных больниц

Александровский муниципальный округ

1.	ГБУЗ СК «Александровская районная больница», врачебная амбулатория, хут. Средний	75	капитальный ремонт	590	17212,00	–	17212,00	–	–	–
2.	ГБУЗ СК «Александровская районная больница», врачебная амбулатория, с.	62	капитальный ремонт	845,1	23817,00	23817,00	–	–	–	–

1	2	3	4	5	6	7	8	9	10	11
	Северное									
3.	ГБУЗ СК «Александровская районная больница», врачебная амбулатория, с. Северное	64	капитальный ремонт	1237	34861,00	34861,00	–	–	–	–
4.	ГБУЗ СК «Александровская районная больница», фельдшерско-акушерский пункт, хут. Всадник	68	капитальный ремонт	497	14007,00	–	14007,00	–	–	–
5.	ГБУЗ СК «Александровская районная больница», врачебная амбулатория, с. Саблинское	65	капитальный ремонт	1348	38012,00	–	–	38012,00	–	–
6.	ГБУЗ СК «Александровская	70	капитальный ремонт	490	14286,00	–	–	–	14286,00	–

1	2	3	4	5	6	7	8	9	10	11
	районная больница», врачебная амбулатория, пос. Новокавказский									
7.	ГБУЗ СК «Александровская районная больница», районная больница, с. Александровское	70	капитальный ремонт	3816	50000,00	—	—	—	—	50000,00
8.	ГБУЗ СК «Александровская районная больница», врачебная амбулатория, с.Грушевское	70	капитальный ремонт	1448	42232,00	42232,00	—	—	—	—
Андроповский муниципальный округ										
9.	ГБУЗ СК «Андроповская районная больница», поликлиническое подразделение,	78	капитальный ремонт	4673	136328,00	73713,00	62615,00	—	—	—

1	2	3	4	5	6	7	8	9	10	11
с. Курсавка										
10.	ГБУЗ СК «Андроповская районная больница», районная больница с. Курсавка	67	капитальный ремонт	1567	45715,00	–	–	–	–	45715,00
11.	ГБУЗ СК «Андроповская районная больница», врачебная амбулатория, пос. Новый Янкуль	65	капитальный ремонт	503	14674,00	–	14674,00	–	–	–
12.	ГБУЗ СК «Андроповская районная больница», врачебная амбулатория, с. Водороздел	69	капитальный ремонт	755	22024,00	–	–	22024,00	–	–
13.	ГБУЗ СК «Андроповская районная больница», фельдшерско-акушерский	76	капитальный ремонт	38	1108,00	1108,00	–	–	–	–

1	2	3	4	5	6	7	8	9	10	11
	пункт, пос. Верхний Янкуль									
14.	ГБУЗ СК «Андроповская районная больница», фельдшерско-акушерский пункт, пос. Каскадный	73	капитальный ремонт	205	5980,00	–	–	5980,00	–	–
15.	ГБУЗ СК «Андроповская районная больница», фельдшерско-акушерский пункт, с. Султан	68	капитальный ремонт	203	5920,00	5920,00	–	–	–	–
Апанасенковский муниципальный округ										
16.	ГБУЗ СК «Апанасенковская районная больница имени Н.И. Пальчикова», поликлиническое подразделение, с.	71	капитальный ремонт	3818	84000,00	–	–	24200,00	59800,00	–

1	2	3	4	5	6	7	8	9	10	11
	Дивное									
17.	ГБУЗ СК «Апанасенковская районная больница имени Н.И. Пальчикова», врачебная амбулатория, с. Манычское	70	капитальный ремонт	525	11561,00	11561,00	-	-	-	-
18.	ГБУЗ СК «Апанасенковская районная больница имени Н.И. Пальчикова», фельдшерско-акушерский пункт, с. Рагули	75	капитальный ремонт	303	6662,00	-	-	-	6662,00	-
19.	ГБУЗ СК «Апанасенковская районная больница имени Н.И. Пальчикова», врачебная амбулатория, с. Воз-	76	капитальный ремонт	395	8705,00	-	-	-	8705,00	-

1	2	3	4	5	6	7	8	9	10	11
	движенское									
20.	ГБУЗ СК «Апанасенковская районная больница имени Н.И. Пальчикова», врачебная амбулатория, с. Малая Джалга	70	капитальный ремонт	370	8129,00	–	–	–	8129,00	–
21.	ГБУЗ СК «Апанасенковская районная больница имени Н.И. Пальчикова», врачебная амбулатория, с. Киевка	65	капитальный ремонт	591	13000,00	13000,00	–	–	–	–
22.	ГБУЗ СК «Апанасенковская районная больница имени Н.И. Пальчикова», поликлиническое подразделение, с.	71	капитальный ремонт	557,8	12272,00	12272,00	–	–	–	–

1	2	3	4	5	6	7	8	9	10	11
	Дивное									
23.	ГБУЗ СК «Апанасенковская районная больница имени Н.И. Пальчикова», фельдшерско-акушерский пункт, с. Большие Копани	61	капитальный ремонт	186	4088,00	–	4088,00	–	–	–
24.	ГБУЗ СК «Апанасенковская районная больница имени Н.И. Пальчикова», врачебная амбулатория, с. Дербетовка	68	капитальный ремонт	469,8	10336,00	–	–	–	10336,00	–
25.	ГБУЗ СК «Апанасенковская районная больница имени Н.И. Пальчикова», районная боль-	65	капитальный ремонт	1409	31000,00	–	–	–	–	31000,00

1	2	3	4	5	6	7	8	9	10	11
	ница, с. Дивное									
26.	ГБУЗ СК «Апанасенковская районная больница имени Н.И. Пальчикова», фельдшерско-акушерский пункт, с. Вознесенское	65	капитальный ремонт	330	7273,00	–	–	7273,00	–	–
27.	ГБУЗ СК «Апанасенковская районная больница имени Н.И. Пальчикова», врачебная амбулатория, с. Апанасенковское	70	капитальный ремонт	318	7000,00	7000,00	–	–	–	–
Арзгирский муниципальный округ										
28.	ГБУЗ СК «Арзгирская районная больница», поликлиническое	63	капитальный ремонт	647	8839,00	8839,00	–	–	–	–

1	2	3	4	5	6	7	8	9	10	11
	подразделение, с. Арзгир									
29.	ГБУЗ СК «Арзгир- ская районная больница», поли- клиническое под- разделение, с. Ар- згир	78	капитальный ремонт	812	20293,00	–	–	–	20293,00	–
30.	ГБУЗ СК «Арзгир- ская районная больница», лечеб- ная амбулатория, с. Садовое	61	капитальный ремонт	233	5815,00	5815,00	–	–	–	–
Благодарненский городской округ										
31.	ГБУЗ СК «Благо- дарненская район- ная больница», фельдшерско-аку- шерский пункт, аул Эдельбай	69	капитальный ремонт	105	2300,00	–	–	–	2300,00	–

1	2	3	4	5	6	7	8	9	10	11
32.	ГБУЗ СК «Благодарненская районная больница», врачебная амбулатория, ст-ца Елизаветинская	75	капитальный ремонт	105	2300,00	–	–	–	2300,00	–
33.	ГБУЗ СК «Благодарненская районная больница», фельдшерско-акушерский пункт, с. Мирное	70	капитальный ремонт	146	3212,00	3212,00	–	–	–	–
34.	ГБУЗ СК «Благодарненская районная больница», фельдшерско-акушерский пункт, хут. Большевик	70	капитальный ремонт	69	1520,00	–	–	–	1520,00	–

1	2	3	4	5	6	7	8	9	10	11
35.	ГБУЗ СК «Благодарненская районная больница», фельдшерско-акушерский пункт, с. Каменная Балка	75	капитальный ремонт	150	3300,00	–	–	–	3300,00	–
36.	ГБУЗ СК «Благодарненская районная больница», врачебная амбулатория, с. Сотниковское	70	капитальный ремонт	379	8340,00	8340,00	–	–	–	–
37.	ГБУЗ СК «Благодарненская районная больница», фельдшерско-акушерский пункт, хут. Алтухов	70	капитальный ремонт	236	5190,00	–	–	–	5190,00	–
38.	ГБУЗ СК «Благодарненская	65	капитальный ремонт	422	9284,00	–	–	–	9284,00	–

1	2	3	4	5	6	7	8	9	10	11
	районная больница», врачебная амбулатория, пос. Ставропольский									
39.	ГБУЗ СК «Благодарненская районная больница», фельдшерско-акушерский пункт, пос. Видный	75	капитальный ремонт	41	920,00	–	–	–	920,00	–
40.	ГБУЗ СК «Благодарненская районная больница», районная больница, г. Благодарный	66	капитальный ремонт	5092	53896,00	–	–	–	–	53896,00
41.	ГБУЗ СК «Благодарненская районная больница», врачебная амбулатория, с.	79	капитальный ремонт	360	10502,00	10502,00	–	–	–	–

1	2	3	4	5	6	7	8	9	10	11
Спасское										
42.	ГБУЗ СК «Благодарненская районная больница», врачебная амбулатория, с. Алексеевское	63	капитальный ремонт	931	21500,00	–	21500,00	–	–	–
Буденновский муниципальный округ										
43.	ГБУЗ СК «Краевой центр специализированных видов медицинской помощи № 1», участковая больница, с. Архангельское	62	капитальный ремонт	2886	44428,00	–	–	–	44428,00	–
44.	ГБУЗ СК «Краевой центр специализированных видов медицинской помощи № 1» врачебная амбулатория, пос. Терский	65	капитальный ремонт	166	2241,00	2241,00	–	–	–	–

1	2	3	4	5	6	7	8	9	10	11
45.	ГБУЗ СК «Краевой центр специализированных видов медицинской помощи № 1», врачебная амбулатория, с. Орловка	70	капитальный ремонт	241	3867,00	–	–	–	3867,00	–
46.	ГБУЗ СК «Краевой центр специализированных видов медицинской помощи № 1», фельдшерско-акушерский пункт, с. Толстово-Васюковское	78	капитальный ремонт	202	3438,00	–	–	–	3438,00	–
47.	ГБУЗ СК «Краевой центр специализированных видов медицинской помощи № 1», фельдшерско-акушерский	64	капитальный ремонт	88	1625,00	1625,00	–	–	–	–

1	2	3	4	5	6	7	8	9	10	11
	пункт, с. Архиповское									
48.	ГБУЗ СК «Краевой центр специализированных видов медицинской помощи № 1», фельдшерско-акушерский пункт, пос. Чкаловский	65	капитальный ремонт	45,9	1038,00	1038,00	–	–	–	–
49.	ГБУЗ СК «Краевой центр специализированных видов медицинской помощи № 1», фельдшерско-акушерский пункт, пос. Плаксейка	76	капитальный ремонт	100	2200,00	–	–	–	2200,00	–
50.	ГБУЗ СК «Краевой центр специализированных видов медицин-	78	капитальный ремонт	21	470,00	–	–	–	470,00	–

1	2	3	4	5	6	7	8	9	10	11
	ской помощи № 1», фельдшерско-аку- шерский пункт, пос. Польшовский									
51.	ГБУЗ СК «Краевой центр специализи- рованных видов медицинской по- мощи № 1», фельд- шерско-акушер- ский пункт, пос. Херсонский	70	капитальный ремонт	76	1672,00	-	-	-	1672,00	-
52.	ГБУЗ СК «Краевой центр специализи- рованных видов медицинской по- мощи № 1», вра- чебная амбулато- рия, с. Новая Жизнь	70	капитальный ремонт	189	4158,00	-	-	-	4158,00	-
53.	ГБУЗ СК «Краевой центр специ-	75	капитальный ремонт	7320	151455,00	41396,00	33911,00	70000,00	6148,00	-

1	2	3	4	5	6	7	8	9	10	11
	ализированных видов медицинской помощи № 1», поликлиническое подразделение, г. Буденновск									
54.	ГБУЗ СК «Краевой центр специализированных видов медицинской помощи № 1», поликлиническое подразделение, г. Буденновск	70	капитальный ремонт	638	7656,00	—	—	—	7656,00	—
55.	ГБУЗ СК «Краевой центр специализированных видов медицинской помощи № 1», врачебная амбулатория, пос. Терек	75	капитальный ремонт	200	5800,00	5800,00	—	—	—	—

1	2	3	4	5	6	7	8	9	10	11
56.	ГБУЗ СК «Краевой центр специализированных видов медицинской помощи № 1», участковая больница, с. Покойное	63	капитальный ремонт	1196	25020,00	25020,00	-	-	-	-
57.	ГБУЗ СК «Краевой центр специализированных видов медицинской помощи № 1», участковая больница, с. Стародубское	63	капитальный ремонт	289	8430,82	8430,82	-	-	-	-
58.	ГБУЗ СК «Краевой центр специализированных видов медицинской помощи № 1», районная больница, г. Буденновск	65	капитальный ремонт	3690	73800,00	-	-	-	-	73800,00

1	2	3	4	5	6	7	8	9	10	11
Георгиевский городской округ										
59.	ГБУЗ СК «Георгиевская районная больница», врачебная амбулатория, ст-ца Георгиевская	70	капитальный ремонт	399	11640,20	–	11640,20	–	–	–
60.	ГБУЗ СК «Георгиевская районная больница», врачебная амбулатория, пос. Шаумянский	70	капитальный ремонт	395	11500,00	11500,00	–	–	–	–
61.	ГБУЗ СК «Георгиевская районная больница», врачебная амбулатория, ст-ца Лысогорская	75	капитальный ремонт	565	16482,52	16482,52	–	–	–	–
62.	ГБУЗ СК «Георгиевская районная больница», врачебная амбу-	70	капитальный ремонт	447	13040,00	–	13040,00	–	–	–

1	2	3	4	5	6	7	8	9	10	11
	латория, пос. Новоульяновский									
63.	ГБУЗ СК «Георгиевская районная больница», районная больница, ст-ца Незлобная	65	капитальный ремонт	2401	70000,00	—	—	—	—	70000,00
64.	ГБУЗ СК «Георгиевская районная больница», поликлиническое подразделение, г. Георгиевск	68	капитальный ремонт	1965,5	47312,00	—	20248,00	27064,00	—	—
Грачёвский муниципальный округ										
65.	ГБУЗ СК «Грачевская районная больница», фельдшерско-акушерский пункт, пос. Верхняя Кугульта	63	капитальный ремонт	97	2828,00	—	2828,00	—	—	—

1	2	3	4	5	6	7	8	9	10	11
66.	ГБУЗ СК «Грачевская районная больница», фельдшерско-акушерский пункт, с. Красное	65	капитальный ремонт	150	4106,00	–	–	–	4106,00	–
67.	ГБУЗ СК «Грачевская районная больница», поликлиническое подразделение, с. Грачевка	70	капитальный ремонт	738	20600,00	20600,00	–	–	–	–
68.	ГБУЗ СК «Грачевская районная больница», участковая больница с. Спицевка	70	капитальный ремонт	494	10868,00	10868,00	–	–	–	–
69.	ГБУЗ СК «Грачевская районная больница», фельдшерско-акушерский пункт, хут. Кизи-	78	капитальный ремонт	89	1960,00	–	–	–	1960,00	–

1	2	3	4	5	6	7	8	9	10	11
	ЛОВ									
70.	ГБУЗ СК «Грачевская районная больница», фельдшерско-акушерский пункт, хут. Октябрь	67	капитальный ремонт	85	1780,00	–	1780,00	–	–	–
71.	ГБУЗ СК «Грачевская районная больница», районная больница, с. Грачевка	71	капитальный ремонт	4255	50000,00	–	–	–	–	50000,00
72.	ГБУЗ СК «Грачевская районная больница», фельдшерско-акушерский пункт, с. Тугулук	78	капитальный ремонт	99	2200,00	–	2200,00	–	–	–
73.	ГБУЗ СК «Грачевская районная больница», участковая боль-	70	капитальный ремонт	1025	26400,00	26400,00	–	–	–	–

1	2	3	4	5	6	7	8	9	10	11
	ница, с. Бешпагир									
74.	ГБУЗ СК «Грачевская районная больница», фельдшерско-акушерский пункт, хут. Базовый	75	капитальный ремонт	44	998,00	–	–	998,00	–	–
Изобильненский городской округ										
75.	ГБУЗ СК «Изобильненская районная больница», фельдшерско-акушерский пункт, пос. Новоизобильный	70	капитальный ремонт	30	700,00	–	–	700,00	–	–
76.	ГБУЗ СК «Изобильненская районная больница», участковая больница,	75	капитальный ремонт	1897	41750,00	–	41750,00	–	–	–

1	2	3	4	5	6	7	8	9	10	11	
	пос. Рыздвяный										
77.	ГБУЗ «Изобильненская районная боль- ница», участковая больница, пос. Солнечнодольск	СК	64	капитальный ремонт	7095	105000,00	–	–	25000,00	27110,60	52889,40
78.	ГБУЗ «Изобильненская районная боль- ница», врачебная амбулатория, пос. Передовой	СК	63	капитальный ремонт	629	13850,00	–	–	13850,00	–	–
79.	ГБУЗ «Изобильненская районная боль- ница», врачебная амбулатория, ст-ца Каменнобродская	СК	63	капитальный ремонт	421	9500,00	9500,00	–	–	–	–
80.	ГБУЗ «Изобильненская	СК	65	капитальный ремонт	103	2300,00	–	2300,00	–	–	–

1	2	3	4	5	6	7	8	9	10	11
	районная больница», фельдшерско-акушерский пункт, ст-ца Гаевская									
81.	ГБУЗ СК «Изобильненская районная больница», фельдшерско-акушерский пункт, ст-ца Филимоновская	70	капитальный ремонт	109	2420,00	–	–	2420,00	–	–
82.	ГБУЗ СК «Изобильненская районная больница», врачебная амбулатория, с. Подлужное	70	капитальный ремонт	190	4500,00	–	–	4500,00	–	–
83.	ГБУЗ СК «Изобильненская районная больница», врачебная	78	капитальный ремонт	776	18981,00	–	18981,00	–	–	–

1	2	3	4	5	6	7	8	9	10	11
	амбулатория, с. Московское									
84.	ГБУЗ СК «Изобильненская районная боль- ница», фельдшер- ско-акушерский пункт, с. Наиде- новка	63	капитальный ремонт	158	3470,00	3470,00	—	—	—	—
85.	ГБУЗ СК «Изобильненская районная боль- ница», фельдшер- ско-акушерский пункт, хут. Левое- горлыкский	65	капитальный ремонт	52	1450,00	1450,00	—	—	—	—
86.	ГБУЗ СК «Изобильненская районная боль- ница», врачебная амбулатория, ст-ца Старо-	69	капитальный ремонт	445	10100,00	10100,00	—	—	—	—

1	2	3	4	5	6	7	8	9	10	11
	изобильная									
87.	ГБУЗ «Изобильненская районная боль- ница», врачебная амбулатория, ст-ца Баклановская	СК	69 капитальный ремонт	247	5450,00	5450,00	–	–	–	–
88.	ГБУЗ «Изобильненская районная боль- ница», участковая больница, ст-ца Новотроицкая	СК	71 капитальный ремонт	1430	41718,00	41718,00	–	–	–	–
89.	ГБУЗ «Изобильненская районная боль- ница», фельдшер- ско-акушерский пункт, хут. Широ- боков	СК	77 капитальный ремонт	100	2500,00	–	–	–	2500,00	–

Ипатовский городской округ

1	2	3	4	5	6	7	8	9	10	11
90.	ГБУЗ СК «Ипатовская районная больница», районная больница, г. Ипатово	70	капитальный ремонт	3992	78731,20	–	–	–	–	78731,20
91.	ГБУЗ СК «Ипатовская районная больница», фельдшерско-акушерский пункт, с. Лесная Дача	70	капитальный ремонт	169	4700,00	–	–	–	4700,00	–
92.	ГБУЗ СК «Ипатовская районная больница», фельдшерско-акушерский пункт, с. Красная Поляна	75	капитальный ремонт	110	3200,00	–	–	–	3200,00	–
93.	ГБУЗ СК «Ипатовская районная больница», фельдшерско-акушерский	70	капитальный ремонт	63	1837,18	1837,18	–	–	–	–

1	2	3	4	5	6	7	8	9	10	11
	пункт, с. Софиевка									
94.	ГБУЗ СК «Ипатовская районная больница», фельдшерско-акушерский пункт, пос. Малоипатовский	70	капитальный ремонт	66	1800,00	–	1800,00	–	–	–
95.	ГБУЗ СК «Ипатовская районная больница», фельдшерско-акушерский пункт, пос. Винодельненский	65	капитальный ремонт	149	4100,00	–	–	–	4100,00	–
96.	ГБУЗ СК «Ипатовская районная больница», фельдшерско-акушерский пункт, хут. Мелиорация	75	капитальный ремонт	110	3000,00	–	–	–	3000,00	–

1	2	3	4	5	6	7	8	9	10	11
97.	ГБУЗ СК «Ипатовская районная больница», фельдшерско-акушерский пункт, пос. Софиевский Городок	61	капитальный ремонт	53	1537,00	1537,00	—	—	—	—
98.	ГБУЗ СК «Ипатовская районная больница», фельдшерско-акушерский пункт, хут. Веселый	62	капитальный ремонт	51	1400,00	—	1400,00	—	—	—
99.	ГБУЗ СК «Ипатовская районная больница», фельдшерско-акушерский пункт, с. Родники	63	капитальный ремонт	52	1500,00	—	1500,00	—	—	—
100.	ГБУЗ СК «Ипатовская районная больница», вра-	65	капитальный ремонт	379	11055,82	11055,82	—	—	—	—

1	2	3	4	5	6	7	8	9	10	11
	чебная амбулатория, аул Малый Барханчак									
101.	ГБУЗ СК «Ипатовская районная больница», участковая больница, с. Тахта	70	капитальный ремонт	2154	62841,00	–	–	62841,00	–	–
102.	ГБУЗ СК «Ипатовская районная больница», фельдшерско-акушерский пункт, пос. Верхнетахтинский	70	капитальный ремонт	42	1200,00	–	–	1200,00	–	–
103.	ГБУЗ СК «Ипатовская районная больница», врачебная амбулатория, с. Золотаревка	78	капитальный ремонт	252	7351,00	–	–	7351,00	–	–
104.	ГБУЗ СК «Ипа-	61	капитальный	100	2917,00	2917,00	–	–	–	–

1	2	3	4	5	6	7	8	9	10	11
	товская районная больница», лечеб- ная амбулатория, с. Добровольное		ремонт							
105.	ГБУЗ СК «Ипатов- ская районная больница», лечеб- ная амбулатория, с. Первомайское	65	капитальный ремонт	217	6328,27	6328,27	–	–	–	–
106.	ГБУЗ СК «Ипатов- ская районная больница», фельд- шерско-акушер- ский пункт, пос. Правокугультин- ский	69	капитальный ремонт	54	1574,64	1574,64	–	–	–	–
107.	ГБУЗ СК «Ипатов- ская районная больница», лечеб- ная амбулатория, с. Большая Джалга	70	капитальный ремонт	519	11400,00	–	–	11400,00	–	–

1	2	3	4	5	6	7	8	9	10	11
108.	ГБУЗ СК «Ипатовская районная больница», врачебная амбулатория, с. Кевсала, ул. Кирова, 48	69	капитальный ремонт	333	6200,00	6200,00	–	–	–	–
109.	ГБУЗ СК «Ипатовская районная больница», врачебная амбулатория, пос. Большевик	72	капитальный ремонт	474	13828,00	13828,00	–	–	–	–
110.	ГБУЗ СК «Ипатовская районная больница», фельдшерско-акушерский пункт, пос. Новокрасочный	70	капитальный ремонт	81	2360,00	–	2360,00	–	–	–
111.	ГБУЗ СК «Ипатовская районная больница», поликлиническое	79	капитальный ремонт	870	25380,00	–	–	–	25380,00	–

1	2	3	4	5	6	7	8	9	10	11
	подразделение, г. Ипатово									
112.	ГБУЗ СК «Ипатовская районная больница», врачебная амбулатория, пос. Советское Руно	75	капитальный ремонт	311	8885,00	—	—	8885,00	—	—
113.	ГБУЗ СК «Ипатовская районная больница», фельдшерско-акушерский пункт, пос. Залесный	70	капитальный ремонт	53	1500,00	—	—	1500,00	—	—
114.	ГБУЗ СК «Ипатовская районная больница», врачебная амбулатория, с. Октябрьское	70	капитальный ремонт	386	10852,00	—	10852,00	—	—	—
115.	ГБУЗ СК «Ипатовская районная	65	капитальный ремонт	162	4500,00	4500,00	—	—	—	—

1	2	3	4	5	6	7	8	9	10	11
	больница», лечеб- ная амбулатория, с. Лиман									
116.	ГБУЗ СК «Ипатов- ская районная больница», лечеб- ная амбулатория, с. Бурукшун	75	капитальный ремонт	380	10560,00	10560,00	–	–	–	–
117.	ГБУЗ СК «Ипатов- ская районная больница», фельд- шерско-акушер- ский пункт, пос. Горлинка	63	капитальный ремонт	41	1196,00	–	1196,00	–	–	–
118.	ГБУЗ СК «Ипатов- ская районная больница», поли- клиническое под- разделение, г. Ипа- тово	71	капитальный ремонт	1984	58324,00	–	38840,00	19484,00	–	–
119.	ГБУЗ СК «Ипа-	61	капитальный	1086	31494,00	–	–	–	31494,00	–

1	2	3	4	5	6	7	8	9	10	11
	товская районная больница», поли- клиническое под- разделение, г. Ипа- тово		ремонт							
Кировский городской округ										
120.	ГБУЗ СК «Киров- ская районная больница», фельд- шерско-акушер- ский пункт, с. Но- восредненское	65	капитальный ремонт	54	1290,00	–	1290,00	–	–	–
121.	ГБУЗ СК «Киров- ская районная больница», участ- ковая больница, ст- ца Советская	70	капитальный ремонт	821	22000,00	22000,00	–	–	–	–
122.	ГБУЗ СК «Киров- ская районная больница», поли- клиническое	70	капитальный ремонт	2497	72847,00	–	45000,00	27847,00	–	–

1	2	3	4	5	6	7	8	9	10	11
	подразделение, г. Новопавловск									
123.	ГБУЗ СК «Кировская районная больница», поликлиническое подразделение, г. Новопавловск	78	капитальный ремонт	345	8583,00	8583,00	–	–	–	–
124.	ГБУЗ СК «Кировская районная больница», участковая больница, ст-ца Марьинская	65	капитальный ремонт	944	27508,00	27508,00	–	–	–	–
125.	ГБУЗ СК «Кировская районная больница», районная больница, г. Новопавловск, ул. Кирова, 35	69	капитальный ремонт	5705	70000,00	–	–	–	–	70000,00
126.	ГБУЗ СК «Кировская районная больница», вра-	77	капитальный ремонт	381	8878,00	8878,00	–	–	–	–

1	2	3	4	5	6	7	8	9	10	11
	чебная амбулатория, с. Горнозаводское									
127.	ГБУЗ СК «Кировская районная больница», фельдшерско-акушерский пункт, пос. Фазанный	75	капитальный ремонт	68	1983,00	1983,00	-	-	-	-
Кочубеевский муниципальный округ										
128.	ГБУЗ СК «Кочубеевская районная больница», поликлиническое подразделение, с. Кочубеевское	70	капитальный ремонт	3231	52937,00	52937,00	-	-	-	-
129.	ГБУЗ СК «Кочубеевская районная больница», участковая больница, с. Ивановское, ул. Юби-	75	капитальный ремонт	614	15501,00	15501,00	-	-	-	-

1	2	3	4	5	6	7	8	9	10	11
	лейная, 176									
130.	ГБУЗ СК «Кочубе- евская районная больница», лечеб- ная амбулатория, с. Новая Деревня	70	капитальный ремонт	172	3791,00	–	3791,00	–	–	–
131.	ГБУЗ СК «Кочубе- евская районная больница», фельд- шерско-акушер- ский пункт, хут. Дегтяревский	65	капитальный ремонт	78	2273,00	–	2273,00	–	–	–
132.	ГБУЗ СК «Кочубе- евская районная больница», участ- ковая больница, с. Заветное	75	капитальный ремонт	509	14838,00	–	–	14838,00	–	–
133.	ГБУЗ СК «Кочубе- евская районная больница», поли- клиническое	73	капитальный ремонт	548	15980,00	–	15980,00	–	–	–

1	2	3	4	5	6	7	8	9	10	11
	подразделение, с. Кочубеевское									
134.	ГБУЗ СК «Кочубеевская районная больница», фельдшерско-акушерский пункт, хут. Родниковский	62	капитальный ремонт	46	1340,00	–	–	1340,00	–	–
135.	ГБУЗ СК «Кочубеевская районная больница», фельдшерско-акушерский пункт, хут. Раздольный	68	капитальный ремонт	77	2241,00	–	2241,00	–	–	–
136.	ГБУЗ СК «Кочубеевская районная больница», фельдшерско-акушерский пункт, хут. Новозеленчукский	65	выборочный ремонт	59	1050,00	–	–	1050,00	–	–

1	2	3	4	5	6	7	8	9	10	11
137.	ГБУЗ СК «Кочубе- евская районная больница», участ- ковая больница, ст- ца Барсуковская, ул. Полянского, 29	70	капитальный ремонт	460	13420,00	–	–	13420,00	–	–
138.	ГБУЗ СК «Кочубе- евская районная больница», фельд- шерско-акушер- ский пункт, хут. Стародворцовский	70	капитальный ремонт	89	2596,09	2596,09	–	–	–	–
139.	ГБУЗ СК «Кочубе- евская районная больница», фельд- шерско-акушер- ский пункт, хут. Сотниковский	78	капитальный ремонт	33	961,00	–	961,00	–	–	–
140.	ГБУЗ СК «Кочубе- евская районная больница»,	69	капитальный ремонт	180	5240,00	–	5240,00	–	–	–

1	2	3	4	5	6	7	8	9	10	11
	фельдшерско-акушерский пункт, хут. Прогресс									
141.	ГБУЗ СК «Кочубевская районная больница», фельдшерско-акушерский пункт, с. Галицино	65	капитальный ремонт	33	962,00	–	–	962,00	–	–
142.	ГБУЗ СК «Кочубевская районная больница», фельдшерско-акушерский пункт, с. Воронежское	69	капитальный ремонт	73	1800,00	–	–	1800,00	–	–
143.	ГБУЗ СК «Кочубевская районная больница», врачебная амбулатория, с. Балахоновское	79	капитальный ремонт	188	4594,00	–	4594,00	–	–	–

1	2	3	4	5	6	7	8	9	10	11
144.	ГБУЗ СК «Кочубе- евская районная больница», лечеб- ная амбулатория, с. Надзорное	68	капитальный ремонт	115	3353,50	3353,50	–	–	–	–
145.	ГБУЗ СК «Кочубе- евская районная больница», участ- ковая больница, ст- ца Беломечетская	64	капитальный ремонт	211	5395,00	–	5395,00	–	–	–
146.	ГБУЗ СК «Кочубе- евская районная больница», фельд- шерско-акушер- ский пункт, хут. Харьковский	70	капитальный ремонт	103	2591,00	2591,00	–	–	–	–
147.	ГБУЗ СК «Кочубе- евская районная больница», лечеб- ная амбу-	70	капитальный ремонт	97,8	2423,00	–	2423,00	–	–	–

1	2	3	4	5	6	7	8	9	10	11
	латория, с. Вревское									
148.	ГБУЗ СК «Кочубевская районная больница», врачебная амбулатория, ст-ца Георгиевская	70	капитальный ремонт	175,6	4146,00	—	4146,00	—	—	—
Красногвардейский муниципальный округ										
149.	ГБУЗ СК «Красногвардейская районная больница», поликлиническое подразделение, с. Красногвардейское	70	капитальный ремонт	1604,3	46800,00	46800,00	—	—	—	—
150.	ГБУЗ СК «Красногвардейская районная больница», районная больница, с. Красногвардейское	65	капитальный ремонт	5577	58764,00	—	—	—	—	58764,00

1	2	3	4	5	6	7	8	9	10	11
151.	ГБУЗ СК «Красногвардейская районная больница», фельдшерско-акушерский пункт, с. Покровское	65	капитальный ремонт	152	3600,00	–	3600,00	–	–	–
152.	ГБУЗ СК «Красногвардейская районная больница», врачебная амбулатория, с. Преградное	65	капитальный ремонт	891	25990,00	–	25990,00	–	–	–
153.	ГБУЗ СК «Красногвардейская районная больница», врачебная амбулатория, с. Дмитриевское	70	капитальный ремонт	1659	38500,00	–	38500,00	–	–	–
154.	ГБУЗ СК «Красногвардейская районная боль-	78	капитальный ремонт	83	2200,00	–	–	2200,00	–	–

1	2	3	4	5	6	7	8	9	10	11
	ница», фельдшерско-акушерский пункт, пос. Штурм									
Курский муниципальный округ										
155.	ГБУЗ СК «Курская районная больница», фельдшерско-акушерский пункт, хут. Зайцев	65	выборочный ремонт	30	826,00	–	826,00	–	–	–
156.	ГБУЗ СК «Курская районная больница», врачебная амбулатория с.Эдиссия	69	выборочный ремонт	140	3946,00	–	–	–	3946,00	–
157.	ГБУЗ СК «Курская районная больница», фельдшерско-акушерский	73	выборочный ремонт	20	551,00	551,00	–	–	–	–

1	2	3	4	5	6	7	8	9	10	11
	пункт, хут. Кировский									
158.	ГБУЗ СК «Курская районная больница», врачебная амбулатория, хут. Пролетарский	70	капитальный ремонт	80	2203,00	—	2203,00	—	—	—
159.	ГБУЗ СК «Курская районная больница», фельдшерско-акушерский пункт, хут. Привольный	78	выборочный ремонт	40	1102,00	1102,00	—	—	—	—
160.	ГБУЗ СК «Курская районная больница», фельдшерско-акушерский пункт, пос. Ровный	70	выборочный ремонт	30	826,00	826,00	—	—	—	—
161.	ГБУЗ СК «Кур-	75	капитальный	910	25097,00	—	—	25097,00	—	—

1	2	3	4	5	6	7	8	9	10	11
	ская районная больница», участ- ковая больница, ст-ца Галюгаевская									
162.	ГБУЗ СК «Курская районная боль- ница», фельдшер- ско-акушерский пункт, хут. Широ- кий Камыш	70	капитальный ремонт	60	1749,00	1749,00	—	—	—	—
163.	ГБУЗ СК «Курская районная боль- ница», поликлини- ческое подразделе- ние, ст-ца Курская	65	капитальный ремонт	190	5232,00	—	—	—	5232,00	—
164.	ГБУЗ СК «Курская районная боль- ница», районная больница, ст-ца Курская	75	капитальный ремонт	3703	107187,00	—	—	—	—	107187,00

1	2	3	4	5	6	7	8	9	10	11
165.	ГБУЗ СК «Курская районная больница», врачебная амбулатория, с. Ростовановское	71	капитальный ремонт	160	4406,00	–	–	4406,00	–	–
166.	ГБУЗ СК «Курская районная больница», врачебная амбулатория, с. Полтавское	62	капитальный ремонт	200	5436,00	5436,00	–	–	–	–
167.	ГБУЗ СК «Курская районная больница», врачебная амбулатория, пос. Мирный	62	капитальный ремонт	770	21236,00	21236,00	–	–	–	–
168.	ГБУЗ СК «Курская районная больница», врачебная амбулатория, пос. Балтийский	65	капитальный ремонт	310	8537,00	8537,00	–	–	–	–

1	2	3	4	5	6	7	8	9	10	11
169.	ГБУЗ СК «Курская районная больница», врачебная амбулатория с. Каново	70	капитальный ремонт	250	7000,00	7000,00	–	–	–	–
170.	ГБУЗ СК «Курская районная больница», фельдшерско-акушерский пункт, с. Уваровское	70	капитальный ремонт	40	1140,00	1140,00	–	–	–	–
171.	ГБУЗ СК «Курская районная больница», фельдшерский пункт, хут. Медведев	78	выборочный ремонт	40	1104,00	1104,00	–	–	–	–
172.	ГБУЗ СК «Курская районная больница», фельдшерский пункт, хут. Березкин	62	капитальный ремонт	40	1104,00	–	1104,00	–	–	–

1	2	3	4	5	6	7	8	9	10	11
173.	ГБУЗ СК «Курская районная больница», врачебная амбулатория, с. Русское	65	капитальный ремонт	210	5783,00	–	–	–	5783,00	–
174.	ГБУЗ СК «Курская районная больница», врачебная амбулатория, с. Серноводское	79	капитальный ремонт	510	14840,00	–	–	14840,00	–	–
175.	ГБУЗ СК «Курская районная больница», фельдшерский пункт, хут. Графский	76	капитальный ремонт	60	1726,00	1726,00	–	–	–	–
176.	ГБУЗ СК «Курская районная больница», врачебная амбулатория, пос. Рощино	79	капитальный ремонт	260	7196,00	–	–	7196,00	–	–
177.	ГБУЗ СК «Кур-	65	выборочный	100	2754,00	2754,00	–	–	–	–

1	2	3	4	5	6	7	8	9	10	11
---	---	---	---	---	---	---	---	---	----	----

ская районная
больница», фельд-
шерско-акушер-
ский пункт, пос.
Ага-Батыр

ремонт

Левокумский муниципальный округ

178.	ГБУЗ СК «Левокумская районная больница», врачебная амбулатория, с. Приозерское	70	капитальный ремонт	470	12000,00	–	12000,00	–	–	–
179.	ГБУЗ СК «Левокумская районная больница», врачебная амбулатория, пос. Новокумский	70	капитальный ремонт	524	1700,00	1700,00	–	–	–	–
180.	ГБУЗ СК «Левокумская районная больница», врачебная амбу-	75	капитальный ремонт	103	3000,00	–	–	3000,00	–	–

1	2	3	4	5	6	7	8	9	10	11
	латория, с. Николо-Александровское									
181.	ГБУЗ СК «Левокумская районная больница», врачебная амбулатория, с.Величаевское	70	капитальный ремонт	310	9040,00	–	–	9040,00	–	–
182.	ГБУЗ СК «Левокумская районная больница», фельдшерско-акушерский пункт, с. Правокумское	70	капитальный ремонт	73	1000,00	1000,00	–	–	–	–
183.	ГБУЗ СК «Левокумская районная больница», фельдшерско-акушерский пункт, пос. Ленинский	65	капитальный ремонт	42	1225,00	–	–	1225,00	–	–

1	2	3	4	5	6	7	8	9	10	11
184.	ГБУЗ СК «Левокумская районная больница», поликлиническое подразделение, с. Левокумское	75	капитальный ремонт	328	9565,00	9565,00	–	–	–	–
185.	ГБУЗ СК «Левокумская районная больница», врачебная амбулатория, пос. Кумская Долина	68	капитальный ремонт	486	14175,00	–	–	14175,00	–	–
186.	ГБУЗ СК «Левокумская районная больница», врачебная амбулатория, с. Владимировка	71	капитальный ремонт	155	4520,00	–	–	4520,00	–	–
187.	ГБУЗ СК «Левокумская районная больница», фельдшерско-акушерский пункт, пос. Ма-	65	капитальный ремонт	76	2217,00	–	–	2217,00	–	–

1	2	3	4	5	6	7	8	9	10	11
	лосадовый									
188.	ГБУЗ СК «Левокумская районная больница», районная больница, с. Левокумское	65	капитальный ремонт	1239	11000,00	11000,00	–	–	–	–
189.	ГБУЗ СК «Левокумская районная больница», районная больница, с. Левокумское	70	капитальный ремонт	2095	56182,40	–	–	–	–	56182,40
190.	ГБУЗ СК «Левокумская районная больница», врачебная амбулатория, пос. Заря	70	капитальный ремонт	183	1500,00	1500,00	–	–	–	–
191.	ГБУЗ СК «Левокумская районная больница», врачебная амбу-	78	капитальный ремонт	447	7000,00	–	–	7000,00	–	–

1	2	3	4	5	6	7	8	9	10	11
	латория, с. Турксад									
192.	ГБУЗ СК «Левокумская районная больница», врачебная амбулатория, с. Урожайное	64	капитальный ремонт	75,1	2190,00	–	–	2190,00	–	–
193.	ГБУЗ СК «Левокумская районная больница», фельдшерско-акушерский пункт, хут. Первомайский	65	капитальный ремонт	12,7	370,00	–	–	370,00	–	–
194.	ГБУЗ СК «Левокумская районная больница», фельдшерско-акушерский пункт, с. Бургун-Маджары	69	капитальный ремонт	18	525,00	–	–	525,00	–	–
195.	ГБУЗ СК «Левокумская районная больница», фельдшерско-акушерский пункт, с. Бургун-Маджары	67	капитальный ремонт	255	3000,00	–	–	3000,00	–	–

1	2	3	4	5	6	7	8	9	10	11
	кумская районная больница», лечеб- ная амбулатория, с. Правокумское, ул. Пухова, д.36		ремонт							
196.	ГБУЗ СК «Левобу- кумская районная больница», участ- ковая больница, с. Величаевское	71	капитальный ремонт	402	10001,00	—	10001,00	—	—	—
Минераловодский городской округ										
197.	ГБУЗ СК «Минера- ловодская район- ная больница», фельдшерско-аку- шерский пункт, пос. Загорский	69	выборочный ремонт	29	791,00	—	—	—	791,00	—
198.	ГБУЗ СК «Минера- ловодская район- ная больница»,	70	выборочный ремонт	42	1144,00	—	—	1144,00	—	—

1	2	3	4	5	6	7	8	9	10	11
	фельдшерско-акушерский пункт, пос. Бородыновка									
199.	ГБУЗ СК «Минераловодская районная больница», фельдшерско-акушерский пункт, хут. Садовый	70	капитальный ремонт	100	2917,00	–	–	2917,00	–	–
200.	ГБУЗ СК «Минераловодская районная больница», фельдшерско-акушерский пункт, пос. Кумской	70	капитальный ремонт	65	1896,00	–	–	1896,00	–	–
201.	ГБУЗ СК «Минераловодская районная больница», фельдшерско-акушерский пункт, хут. Пере-	65	выборочный ремонт	171	4988,00	–	–	4988,00	–	–

1	2	3	4	5	6	7	8	9	10	11
	вальный									
202.	ГБУЗ СК «Минераловодская районная больница», врачебная амбулатория, с. Левокумка	75	выборочный ремонт	199	5373,00	–	–	5373,00	–	–
203.	ГБУЗ СК «Минераловодская районная больница», врачебная амбулатория, пос. Новотерский	64	выборочный ремонт	243	6072,00	6072,00	–	–	–	–
204.	ГБУЗ СК «Минераловодская районная больница», фельдшерско-акушерский пункт, пос. Первомайский	61	выборочный ремонт	84	2418,00	–	–	–	2418,00	–
205.	ГБУЗ СК «Минераловодская районная больница»,	61	выборочный ремонт	83	2418,00	–	–	–	2418,00	–

1	2	3	4	5	6	7	8	9	10	11
	врачебная амбула- тория, пос. Перво- майский									
206.	ГБУЗ СК «Минера- ловодская район- ная больница», вра- чебная амбулато- рия, хут. Красный Пахарь	65	выборочный ремонт	304	8506,00	–	8506,00	–	–	–
207.	ГБУЗ СК «Минера- ловодская район- ная больница», участковая боль- ница, с. Марьины Колодцы	70	выборочный ремонт	1092	27295,00	–	–	27295,00	–	–
208.	ГБУЗ СК «Минера- ловодская район- ная больница», участковая боль- ница, с. Побегай- ловка	70	выборочный ремонт	1200	4000,00	–	–	–	4000,00	–
209.	ГБУЗ СК «Минера- ловодская рай-	70	выборочный ремонт	2708	78541,00	–	–	–	78541,00	–

1	2	3	4	5	6	7	8	9	10	11
	онная больница», участковая боль- ница, с. Побегай- ловка									
210.	ГБУЗ СК «Минера- ловодская район- ная больница», фельдшерско-аку- шерский пункт, с. Ульяновка	65	капитальный ремонт	197	5747,00	5747,00	–	–	–	–
211.	ГБУЗ СК «Минера- ловодская район- ная больница», по- ликлиническое подразделение, г. Минеральные Воды	69	капитальный ремонт	7463	188500,00	30000,00	60000,00	98500,00	–	–
212.	ГБУЗ СК «Минера- ловодская район- ная больница», участковая боль- ница, с. Граждан- ское	76	капитальный ремонт	545	15800,00	15800,00	–	–	–	–

1	2	3	4	5	6	7	8	9	10	11
213.	ГБУЗ СК «Минераловодская районная больница», врачебная амбулатория, с. Розовка	68	капитальный ремонт	158	4582,00	–	–	4582,00	–	–
214.	ГБУЗ СК «Минераловодская районная больница», фельдшерско-акушерский пункт, пос. Ленинский	72	капитальный ремонт	97	2829,00	–	–	–	2829,00	–
215.	ГБУЗ СК «Минераловодская районная больница», врачебная амбулатория, с. Канглы	70	капитальный ремонт	316	9217,00	–	–	9217,00	–	–
216.	ГБУЗ СК «Минераловодская районная больница», фельдшерско-	70	капитальный ремонт	32	933,00	–	–	–	933,00	–

1	2	3	4	5	6	7	8	9	10	11
	акушерский пункт, с. Сунжа									
217.	ГБУЗ СК «Минераловодская районная больница», фельдшерско-акушерский пункт, с. Нижняя Александровка	75	капитальный ремонт	75	2175,00	–	–	–	2175,00	–
218.	ГБУЗ СК «Минераловодская районная больница», фельдшерско-акушерский пункт, с. Гражданское	70	капитальный ремонт	46	1340,36	1340,36	–	–	–	–
219.	ГБУЗ СК «Минераловодская районная больница», поликлиническое подразделение, г. Минеральные Воды	70	выборочный ремонт	546	10910,00	–	–	–	10910,00	–

1	2	3	4	5	6	7	8	9	10	11
220.	ГБУЗ СК «Минераловодская районная больница», поликлиническое подразделение, г. Минеральные Воды	65	капитальный ремонт	158	4607,00	4607,00	—	—	—	—
221.	ГБУЗ СК «Минераловодская районная больница», поликлиническое подразделение, г. Минеральные Воды	75	капитальный ремонт	1156	33524,00	—	—	33524,00	—	—
222.	ГБУЗ СК «Минераловодская районная больница», фельдшерско-акушерский пункт, с. Успеновка	62	капитальный ремонт	33	962,00	—	—	—	962,00	—
223.	ГБУЗ СК «Минераловодская районная больница»,	65	капитальный ремонт	30	875,00	—	875,00	—	—	—

1	2	3	4	5	6	7	8	9	10	11
	фельдшерско-акушерский пункт, с. Долина									
Нефтекумский городской округ										
224.	ГБУЗ СК «Нефтекумская районная больница», участковая больница, с. Ачикулак	70	капитальный ремонт	1270	30000,00	—	—	30000,00	—	—
225.	ГБУЗ СК «Нефтекумская районная больница», фельдшерско-акушерский пункт, аул Зункарь	78	капитальный ремонт	33	875,00	—	875,00	—	—	—
226.	ГБУЗ СК «Нефтекумская районная больница», врачебная амбулатория, аул	65	капитальный ремонт	523	10000,00	10000,00	—	—	—	—

1	2	3	4	5	6	7	8	9	10	11
Махмуд Мектеб										
227.	ГБУЗ СК «Нефтекумская районная больница», фельдшерско-акушерский пункт, аул Уч-Тюбе	69	капитальный ремонт	61	1000,00	–	1000,00	–	–	–
228.	ГБУЗ СК «Нефтекумская районная больница», участковая больница, с Каясула	78	капитальный ремонт	3210	35000,00	20000,00	15000,00	–	–	–
229.	ГБУЗ СК «Нефтекумская районная больница», фельдшерско-акушерский пункт, с Озек Суат	75	капитальный ремонт	114	3262,00	–	–	3262,00	–	–

1	2	3	4	5	6	7	8	9	10	11
230.	ГБУЗ СК «Нефтекумская районная больница», врачебная амбулатория, аул Тукуй Мектеб	65	капитальный ремонт	520	15160,00	–	–	–	15160,00	–
231.	ГБУЗ СК «Нефтекумская районная больница», фельдшерско-акушерский пункт, аул Кунай	70	капитальный ремонт	22	626,00	–	626,00	–	–	–
232.	ГБУЗ СК «Нефтекумская районная больница», врачебная амбулатория, с. Кара Тюбе	70	капитальный ремонт	840	24500,00	–	24500,00	–	–	–
233.	ГБУЗ СК «Нефтекумская районная больница», участко-	75	капитальный ремонт	461	13443,00	–	–	–	13443,00	–

1	2	3	4	5	6	7	8	9	10	11
	вая больница, пос. Затеречный									
234.	ГБУЗ СК «Нефте- кумская районная больница», участ- ковая больница, пос. Затеречный	70	капитальный ремонт	615	17940,00	17940,00	—	—	—	—
235.	ГБУЗ СК «Нефте- кумская районная больница», фельд- шерско-акушер- ский пункт, аул Уллуби Юрт	70	капитальный ремонт	89	2592,00	2592,00	—	—	—	—
236.	ГБУЗ СК «Нефте- кумская районная больница», фельд- шерско-акушер- ский пункт, аул Бакрес	65	капитальный ремонт	41	1195,00	1195,00	—	—	—	—

1	2	3	4	5	6	7	8	9	10	11
237.	ГБУЗ СК «Нефтекумская районная больница», фельдшерско-акушерский пункт, аул Бейсей	75	капитальный ремонт	27	785,00	785,00	–	–	–	–
238.	ГБУЗ СК «Нефтекумская районная больница», фельдшерско-акушерский пункт, аул Абдул Газы	71	капитальный ремонт	22	640,00	640,00	–	–	–	–
239.	ГБУЗ СК «Нефтекумская районная больница», фельдшерско-акушерский пункт, пос. Зимняя,	62	капитальный ремонт	154	4490,00	–	4490,00	–	–	–

1	2	3	4	5	6	7	8	9	10	11
Ставка										
240.	ГБУЗ СК «Нефтекумская районная больница», фельдшерско-акушерский пункт, аул Кок Бас	62	капитальный ремонт	26	670,00	–	–	670,00	–	–
241.	ГБУЗ СК «Нефтекумская районная больница», районная больница, г. Нефтекумск	70	капитальный ремонт	1885	11500,00	–	–	–	–	11500,00
Новоселицкий муниципальный округ										
242.	ГБУЗ СК «Новоселицкая районная больница», районная больница, с. Новоселицкое	70	капитальный ремонт	3936	40904,00	–	–	–	–	40904,00

1	2	3	4	5	6	7	8	9	10	11
243.	ГБУЗ СК «Новоселицкая районная больница» фельдшерско-акушерский пункт, хут. Жуковский	78	капитальный ремонт	121	3529,00	–	–	–	–	3529,00
244.	ГБУЗ СК «Новоселицкая районная больница», фельдшерско-акушерский пункт, пос. Новый Маяк	68	капитальный ремонт	131	3820,00	–	–	–	–	3820,00
245.	ГБУЗ СК «Новоселицкая районная больница», врачебная амбулатория с. Китаевское	65	капитальный ремонт	111	2250,00	–	2250,00	–	–	–
246.	ГБУЗ СК «Новоселицкая районная больница», участковая боль-	69	капитальный ремонт	303	7350,00	–	–	7350,00	–	–

1	2	3	4	5	6	7	8	9	10	11
	ница, с. Чернолес- ское									
247.	ГБУЗ СК «Новосе- лицкая районная больница», лечеб- ная амбулатория, с. Журавское	69	капитальный ремонт	198	4500,00	–	–	–	4500,00	–
248.	ГБУЗ СК «Новосе- лицкая районная больница» фельдшерско-аку- шерский пункт, с. Долиновка	71	капитальный ремонт	59	1300,00	–	–	1300,00	–	–
249.	ГБУЗ СК «Новосе- лицкая районная больница», фельд- шерско-акушер- ский пункт, пос. Щелкан	73	капитальный ремонт	173	3900,00	–	3900,00	–	–	–
250.	ГБУЗ СК «Ново-	70	капитальный	121	2800,00	–	–	2800,00	–	–

1	2	3	4	5	6	7	8	9	10	11
	селицкая районная больница», фельд- шерско-акушер- ский пункт, с. Па- динское		ремонт							
251.	ГБУЗ СК «Ново- селицкая районная больница», фельд- шерско-акушер- ский пункт, пос. Артезианский	70	капитальный ремонт	189	4200,00	—	—	4200,00	—	—
Новоалександровский городской округ										
252.	ГБУЗ СК «Но- воалександровская районная боль- ница», участковая больница, ст-ца Григорополисская	75	выборочный ремонт	543	9745,00	—	9745,00	—	—	—
253.	ГБУЗ СК «Но- воалександров-	68	выборочный ремонт	80	2332,00	—	2332,00	—	—	—

1	2	3	4	5	6	7	8	9	10	11
	ская районная больница», фельд- шерско-акушер- ский пункт, пос. Равнинный									
254.	ГБУЗ СК «Но- воалександровская районная боль- ница», врачебная амбулатория, пос. Красная Заря	70	капитальный ремонт	180	5250,00	—	5250,00	—	—	—
255.	ГБУЗ СК «Но- воалександровская районная боль- ница», врачебная амбулатория, пос. Горьковский	70	капитальный ремонт	150	4375,00	—	—	4375,00	—	—
256.	ГБУЗ СК «Но- воалександровская районная боль- ница»,	65	капитальный ремонт	811	21367,00	21367,00	—	—	—	—

1	2	3	4	5	6	7	8	9	10	11
	участковая больница, с. Раздольное									
257.	ГБУЗ СК «Новоалександровская районная больница», участковая больница, пос. Темижбекский	75	капитальный ремонт	686	20012,00	20012,00	–	–	–	–
258.	ГБУЗ СК «Новоалександровская районная больница», поликлиническое подразделение, г. Новоалександровск	67	капитальный ремонт	1216	24254,00	–	–	24254,00	–	–
Петровский городской округ										
259.	ГБУЗ СК «Петровская районная больница», фельдшерско-	67	капитальный ремонт	49	1031,00	–	–	1031,00	–	–

1	2	3	4	5	6	7	8	9	10	11
	акушерский пункт, с. Донская Балка									
260.	ГБУЗ СК «Петров- ская районная больница», лечеб- ная амбулатория, с. Просьянка	65	капитальный ремонт	69	1449,00	—	—	1449,00	—	—
261.	ГБУЗ СК «Петров- ская районная больница», участ- ковая больница, с. Сухая Буйвола	70	капитальный ремонт	2031	42651,00	—	—	26531,20	16119,80	—
262.	ГБУЗ СК «Петров- ская районная больница», участ- ковая больница, с. Николина Балка	70	капитальный ремонт	751,5	15781,00	—	15781,00	—	—	—
263.	ГБУЗ СК «Петров- ская районная	78	капитальный ремонт	2100	20974,00	20974,00	—	—	—	—

1	2	3	4	5	6	7	8	9	10	11
	больница», участ- ковая больница, с. Константиновское									
264.	ГБУЗ СК «Петров- ская районная больница», участ- ковая больница, пос. Рогатая Балка	64	капитальный ремонт	423	8872,00	–	–	–	8872,00	–
265.	ГБУЗ СК «Петров- ская районная больница», фельд- шерско-акушерс- кий пункт, с. Шве- дино	65	капитальный ремонт	167	3498,00	–	–	3498,00	–	–
266.	ГБУЗ СК «Петров- ская районная больница», лечеб- ная амбулатория, пос. Рогатая Балка	69	капитальный ремонт	192	4021,00	–	–	–	4021,00	–

1	2	3	4	5	6	7	8	9	10	11
267.	ГБУЗ СК «Петровская районная больница», фельдшерско-акушерский пункт, пос. Пшеничный	69	капитальный ремонт	64	1333,00	–	–	–	1333,00	–
268.	ГБУЗ СК «Петровская районная больница», фельдшерско-акушерский пункт, с. Ореховка	67	капитальный ремонт	222	4666,00	4666,00	–	–	–	–
269.	ГБУЗ СК «Петровская районная больница», Ставропольский край, р-н Петровский, хут. Носачев	78	капитальный ремонт	31	655,00	–	655,00	–	–	–
270.	ГБУЗ СК «Петровская районная больница», врачебная амбула-	70	капитальный ремонт	297	6237,00	–	–	6237,00	–	–

1	2	3	4	5	6	7	8	9	10	11
	тория, с. Донская Балка									
271.	ГБУЗ СК «Петров- ская районная больница», фельд- шерский пункт, хут. Соленое Озеро	76	капитальный ремонт	35,4	1100,00	1100,00	–	–	–	–
272.	ГБУЗ СК «Петров- ская районная больница», фельд- шерский пункт, пос. Горный	75	капитальный ремонт	52	1102,00	–	1102,00	–	–	–
273.	ГБУЗ СК «Петров- ская районная больница», поли- клиническое под- разделение, г. Светлоград	70	капитальный ремонт	1587	33316,00	–	–	–	33316,00	–
274.	ГБУЗ СК «Петров- ская районная больница», фельд- шерский пункт,	70	капитальный ремонт	61	1283,00	–	–	1283,00	–	–

1	2	3	4	5	6	7	8	9	10	11
	пос. Рогатая Балка									
275.	ГБУЗ СК «Петровская районная больница», врачебная амбулатория, с. Шангала	65	капитальный ремонт	383	8048,00	8048,00	–	–	–	–
276.	ГБУЗ СК «Петровская районная больница», фельдшерский пункт, пос.Цветочный	75	капитальный ремонт	33	691,00	–	–	691,00	–	–
277.	ГБУЗ СК «Петровская районная больница», участковая больница, с. Благодатное	63	капитальный ремонт	2026	42546,00	–	42546,00	–	–	–
278.	ГБУЗ СК «Петровская районная больница», районная больница,	61	капитальный ремонт	482	11564,00	–	–	11564,00	–	–

1	2	3	4	5	6	7	8	9	10	11
---	---	---	---	---	---	---	---	---	----	----

г. Светлоград

Предгорный муниципальный округ

279.	ГБУЗ СК «Предгорная районная больница», участковая больница, с. Юца	72	выборочный ремонт	273	6175,00	–	–	6175,00	–	–
280.	ГБУЗ СК «Предгорная районная больница», фельдшерско-акушерский пункт, с. Свобода	65	выборочный ремонт	79	2302,00	2302,00	–	–	–	–
281.	ГБУЗ СК «Предгорная районная больница», поликлиническое подразделение, ст-ца Эссентукская	70	выборочный ремонт	102	2975,00	2975,00	–	–	–	–

Советский городской округ

1	2	3	4	5	6	7	8	9	10	11
282.	ГБУЗ СК «Советская районная больница», врачебная амбулатория, с. Горькая Балка	70	капитальный ремонт	177	4830,00	4830,00	–	–	–	–
283.	ГБУЗ СК «Советская районная больница», районная больница, г. Зеленокумск	66	капитальный ремонт	4403	50000,00	–	–	–	–	50000,00
284.	ГБУЗ СК «Советская районная больница», участковая больница, с. Нины	67	капитальный ремонт	1016	20000,00	20000,00	–	–	–	–
285.	ГБУЗ СК «Советская районная больница», участковая больница, с. Солдато-Александровское	71	капитальный ремонт	980	20000,00	20000,00	–	–	–	–
286.	ГБУЗ СК «Со-	65	капитальный	180	5250,00	–	5250,00	–	–	–

1	2	3	4	5	6	7	8	9	10	11
---	---	---	---	---	---	---	---	---	----	----

ветская районная
больница», лечеб-
ная амбулатория, с.
Правокумское

ремонт

Степновский муниципальный округ

287.	ГБУЗ СК «Степ- новская районная больница», фельд- шерско-акушер- ский пункт, с. Ни- кольское	72	капитальный ремонт	65	1800,00	1800,00	–	–	–	–
288.	ГБУЗ СК «Степ- новская районная больница», район- ная больница, с. Степное	69	выборочный ремонт	1820	3200,00	–	–	–	3200,00	–
289.	ГБУЗ СК «Степ- новская районная больница», фельд- шерскоакушерс- кий пункт, хут.	75	капитальный ремонт	44	1115,00	1115,00	–	–	–	–

1	2	3	4	5	6	7	8	9	10	11
Новоникольский										
290.	ГБУЗ СК «Степ- новская районная больница», фельд- шерско-акушер- ский пункт, хут. Озерный	71	капитальный ремонт	35	1020,00	–	1020,00	–	–	–
291.	ГБУЗ СК «Степ- новская районная больница», фельд- шерско-акушер- ский пункт, хут. Северный	74	капитальный ремонт	31	903,00	–	903,00	–	–	–
292.	ГБУЗ СК «Степ- новская районная больница», фельд- шерско-акушер- ский пункт, хут. Ровный	70	капитальный ремонт	30	875,00	–	875,00	–	–	–
293.	ГБУЗ СК «Степ-	79	капитальный	558	15600,00	15600,00	–	–	–	–

1	2	3	4	5	6	7	8	9	10	11
	новская районная больница», участ- ковая больница, с. Соломенское		ремонт							
294.	ГБУЗ СК «Степ- новская районная больница», участ- ковая больница, с. Иргаклы	75	капитальный ремонт	426	12000,00	12000,00	–	–	–	–
295.	ГБУЗ СК «Степ- новская районная больница», лечеб- ная амбулатория, с. Богдановска	70	капитальный ремонт	140	4083,00	–	–	4083,00	–	–
296.	ГБУЗ СК «Степ- новская районная больница», лечеб- ная амбулатория, с. Ольгино	70	капитальный ремонт	190	5300,00	–	5300,00	–	–	–
297.	ГБУЗ СК «Степ- новская районная	65	капитальный ремонт	418	12000,00	–	–	12000,00	–	–

1	2	3	4	5	6	7	8	9	10	11
	больница», участ- ковая больница, пос. Верхнестеп- ной									
298.	ГБУЗ СК «Степ- новская районная больница», участ- ковая больница, с. Варениковка	75	капитальный ремонт	449	12817,00	–	12817,00	–	–	–
Труновский муниципальный округ										
299.	ГБУЗ СК «Трунов- ская районная больница», фельд- шерско-акушерс- кий пункт, с. Дон- ское	65	капитальный ремонт	74	1230,00	1230,00	–	–	–	–
300.	ГБУЗ СК «Трунов- ская районная больница», фельд- шерско-акушер- ский	61	капитальный ремонт	67	1100,00	1100,00	–	–	–	–

1	2	3	4	5	6	7	8	9	10	11
	пункт, пос. Правое-горлыкский									
301.	ГБУЗ СК «Труновская районная больница», фельдшерско-акушерский пункт, пос. Сухой Лог	70	капитальный ремонт	42	850,00	850,00	–	–	–	–
302.	ГБУЗ СК «Труновская районная больница», фельдшерско-акушерский пункт, с. Новая Кугульта	65	капитальный ремонт	89	1720,00	1720,00	–	–	–	–
303.	ГБУЗ СК «Труновская районная больница», районная больница, с. Донское	70	капитальный ремонт	1261	36783,00	–	–	–	–	36783,00
304.	ГБУЗ СК «Труновская районная	70	капитальный ремонт	44	780,00	780,00	–	–	–	–

1	2	3	4	5	6	7	8	9	10	11
	больница», фельдшерско-акушерский пункт, пос. Новотерновский									
305.	ГБУЗ СК «Труновская районная больница», фельдшерско-акушерский пункт, с. Ключевское	78	капитальный ремонт	76	1360,00	1360,00	—	—	—	—
306.	ГБУЗ СК «Труновская районная больница», фельдшерско-акушерский пункт, пос. Нижняя Терновка	67	капитальный ремонт	68	1260,00	1260,00	—	—	—	—
307.	ГБУЗ СК «Труновская районная больница», поликлиническое подразделение, с.	65	капитальный ремонт	1635	5700,00	5700,00	—	—	—	—

1	2	3	4	5	6	7	8	9	10	11
Донское										
308.	ГБУЗ СК «Труновская районная больница», фельдшерско-акушерский пункт, с. Труновское	69	капитальный ремонт	30	750,00	750,00	–	–	–	–
Туркменский муниципальный округ										
309.	ГБУЗ СК «Туркменская районная больница», поликлиническое подразделение, с. Летняя Ставка	77	капитальный ремонт	752	21938,00	21938,00	–	–	–	–
310.	ГБУЗ СК «Туркменская районная больница», участковая больница, с. Камбулат	68	капитальный ремонт	709	20684,00	–	–	20684,00	–	–
311.	ГБУЗ СК «Турк-	70	капитальный	99	2887,00	–	–	2887,00	–	–

1	2	3	4	5	6	7	8	9	10	11
	менская районная больница», поли- клиническое под- разделение, с. Красный Маныч		ремонт							
312.	ГБУЗ СК «Турк- менская районная больница», участ- ковая больница, с. Красный Маныч	70	капитальный ремонт	375	10940,00	–	–	10940,00	–	–
313.	ГБУЗ СК «Турк- менская районная больница», лечеб- ная амбулатория, с. Кендже Кулак	75	капитальный ремонт	125	3645,00	–	–	3645,00	–	–
314.	ГБУЗ СК «Турк- менская районная больница», район- ная больница, с. Летняя Ставка	70	капитальный ремонт	2664	45000,00	–	–	–	–	45000,00

1	2	3	4	5	6	7	8	9	10	11
315.	ГБУЗ СК «Туркменская районная больница», фельдшерско-акушерский пункт, пос. Поперечный	70	капитальный ремонт	56	1630,00	–	–	1630,00	–	–
316.	ГБУЗ СК «Туркменская районная больница», фельдшерско-акушерский пункт, пос. Таврический	65	капитальный ремонт	60	1750,00	–	–	1750,00	–	–
317.	ГБУЗ СК «Туркменская районная больница», поликлиническое подразделение, с. Летняя Ставка	75	капитальный ремонт	252	7350,00	7350,00	–	–	–	–
318.	ГБУЗ СК «Туркменская районная больница», фельдшерско-	61	капитальный ремонт	160	4667,00	–	4667,00	–	–	–

1	2	3	4	5	6	7	8	9	10	11
	акушерский пункт, пос. Владимировка									
319.	ГБУЗ СК «Турк- менская районная больница», фельд- шерско-акушер- ский пункт, пос. Троицкий	65	капитальный ремонт	50	1458,00	–	–	1458,00	–	–
320.	ГБУЗ СК «Турк- менская районная больница», участ- ковая больница, с. Кучерла	65	капитальный ремонт	562	16395,00	–	16395,00	–	–	–
321.	ГБУЗ СК «Турк- менская районная больница», поли- клиническое под- разделение, с. Лет- няя Ставка	70	капитальный ремонт	846	24679,00	–	24679,00	–	–	–

Шпаковский муниципальный округ

1	2	3	4	5	6	7	8	9	10	11
322.	ГБУЗ СК «Шпаковская районная больница», фельдшерско-акушерский пункт, хут. Подгорный	70	капитальный ремонт	58	1690,00	1690,00	–	–	–	–
323.	ГБУЗ СК «Шпаковская районная больница», фельдшерско-акушерский пункт, пос. Приозерный	78	капитальный ремонт	72	2099,00	–	2099,00	–	–	–
324.	ГБУЗ СК «Шпаковская районная больница», фельдшерско-акушерский пункт, хут. Польский	71	капитальный ремонт	42	1225,00	–	1225,00	–	–	–
325.	ГБУЗ СК «Шпаковская районная больница», фель-	65	капитальный ремонт	94	1880,00	1880,00	–	–	–	–

1	2	3	4	5	6	7	8	9	10	11
	дшерско-акушер- ский пункт, пос. Верхнедубовский									
326.	ГБУЗ СК «Шпа- ковская районная больница», фельд- шерско-акушер- ский пункт, с. Надежда	69	капитальный ремонт	89	1780,00	–	1780,00	–	–	–
327.	ГБУЗ СК «Шпа- ковская районная больница», лечеб- ная амбулатория, с. Верхнерусское	63	капитальный ремонт	120	3360,00	–	–	3360,00	–	–
328.	ГБУЗ СК «Шпа- ковская районная больница», фельд- шерско-акушер- ский пункт, хут. Садовый	69	капитальный ремонт	72	1440,00	–	–	1440,00	–	–

1	2	3	4	5	6	7	8	9	10	11
329.	ГБУЗ СК «Шпаковская районная больница», фельдшерско-акушерский пункт, хут. Верхнегорлыкский	74	капитальный ремонт	48	958,00	–	–	958,00	–	–
330.	ГБУЗ СК «Шпаковская районная больница», фельдшерско-акушерский пункт, хут. Калиновка	75	капитальный ремонт	22	440,00	440,00	–	–	–	–
331.	ГБУЗ СК «Шпаковская районная больница», фельдшерско-акушерский пункт, хут. Холодногорский	70	капитальный ремонт	72	1448,00	–	–	1448,00	–	–
332.	ГБУЗ СК «Шпаковская районная больница», фель-	70	капитальный ремонт	16	314,00	–	–	314,00	–	–

1	2	3	4	5	6	7	8	9	10	11
	дшерско-акушерский пункт, с. Петропавловка									
333.	ГБУЗ СК «Шпаковская районная больница», фельдшерско-акушерский пункт, хут. Липовчанский	65	капитальный ремонт	57	1134,00	—	—	1134,00	—	—
334.	ГБУЗ СК «Шпаковская районная больница», фельдшерско-акушерский пункт, хут. Кожевников	75	капитальный ремонт	45	900,00	—	900,00	—	—	—
335.	ГБУЗ СК «Шпаковская районная больница», участковая больница, с. Пелагиада	64	капитальный ремонт	692	20166,00	20166,00	—	—	—	—

1	2	3	4	5	6	7	8	9	10	11
336.	ГБУЗ СК «Шпаковская районная больница», фельдшерско-акушерский пункт, пос. Новый Бешпагир	70	капитальный ремонт	77	1534,00	1534,00	–	–	–	–
337.	ГБУЗ СК «Шпаковская районная больница», врачебная амбулатория, хут. Демино	65	капитальный ремонт	160	3200,00	–	–	3200,00	–	–
338.	ГБУЗ СК «Шпаковская районная больница», врачебная амбулатория, ст-ца Новомарьевская	70	капитальный ремонт	300	8750,00	–	8750,00	–	–	–
339.	ГБУЗ СК «Шпаковская районная больница», фельдшерско-	78	капитальный ремонт	50	1458,00	1458,00	–	–	–	–

1	2	3	4	5	6	7	8	9	10	11
	акушерский пункт, с. Пелагиада									
340.	ГБУЗ СК «Шпаковская районная больница», врачебная амбулатория, с. Казинка	72	капитальный ремонт	328	9568,00	9568,00	–	–	–	–
341.	ГБУЗ СК «Шпаковская районная больница», врачебная амбулатория, с. Дубовка	69	капитальный ремонт	159	4631,00	4631,00	–	–	–	–
342.	ГБУЗ СК «Шпаковская районная больница», отделение общеврачебной практики, г. Михайловск	76	капитальный ремонт	65	1895,00	–	–	1895,00	–	–
343.	ГБУЗ СК «Шпаковская районная больница», отделение общевра-	77	капитальный ремонт	120	2418,00	–	–	2418,00	–	–

1	2	3	4	5	6	7	8	9	10	11
---	---	---	---	---	---	---	---	---	----	----

чебной практики, г.
Михайловск

ИТОГО капитальный ремонт 210926,50 4473068,00 1195188,20 814373,20 918290,20 555515,40 989701,00

Часть II

Мероприятие «Оснащение автомобильным транспортом (за исключением автомобилей скорой медицинской помощи) медицинских организаций, оказывающих первичную медико-санитарную помощь, районных больниц, расположенных в сельской местности, поселках городского типа и малых городах (с численностью населения до 50 тыс. человек), для доставки пациентов в медицинские организации, для доставки медицинских работников до места жительства пациентов, а также для перевозки биологических материалов для исследований, доставки лекарственных препаратов до жителей отдаленных районов»

№ п/п	Наименование Программы, мероприятия Программы и медицинской организации первичного звена здравоохранения	Источник финансового обеспечения по мероприятию Программы	Объемы финансового обеспечения по годам (тыс. рублей)				
			2021	2022	2023	2024	2025
1	2	3	4	5	6	7	8
1.	ГБУЗ СК «Александровская районная больница», всего		4500,00	4500,00	3400,00	22800,00	10178,00
		средства федерального бюджета	4050,00	4050,00	3060,00	22287,00	9949,00

1	2	3	4	5	6	7	8
		средства краевого бюджета	450,00	450,00	340,00	513,00	229,00
2.	ГБУЗ СК «Андроповская районная больница», всего		6800,00	4600,00	3400,00	26400,00	9000,00
		средства федерального бюджета	6120,00	4140,00	3060,00	25806,00	8797,50
		средства краевого бюджета	680,00	460,00	340,00	594,00	202,50
3.	ГБУЗ СК «Апанасенковская районная больница им. Н.И. Пальчикова», всего		3400,00	2200,00	3400,00	13600,00	5690,00
		средства федерального бюджета	3060,00	1980,00	3060,00	13294,00	5561,98
		средства краевого бюджета	340,00	220,00	340,00	306,00	128,02
4.	ГБУЗ СК «Арзгирская районная больница», всего		5600,00	4500,00	—	17200,00	10178,00
		средства федерального бюджета	5040,00	4050,00	—	16813,00	9949,00
		средства краевого бюджета	560,00	450,00	—	387,00	229,00

1	2	3	4	5	6	7	8
		бюджета					
5.	ГБУЗ СК «Благодарненская районная больница», всего		9000,00	–	2300,00	21800,00	11485,00
		средства федерального бюджета	8100,00	–	2070,00	21309,50	11226,59
		средства краевого бюджета	900,00	–	230,00	490,50	258,41
6.	ГБУЗ СК «Георгиевская районная больница», всего		9000,00	7800,00	4500,00	25000,00	24900,00
		средства федерального бюджета	8100,00	7020,00	4050,00	24437,50	24339,75
		средства краевого бюджета	900,00	780,00	450,00	562,50	560,25
7.	ГБУЗ СК «Грачевская районная больница», всего		3400,00	1100,00	3400,00	12500,00	1100,00
		средства федерального бюджета	3060,00	990,00	3060,00	12218,75	1075,25
		средства краевого бюджета	340,00	110,00	340,00	281,25	24,75
8.	ГБУЗ СК «Изобильненская районная больница», всего		3300,00	5600,00	2700,00	11000,00	1100,00
		средства федераль-	2970,00	5040,00	2430,00	10752,50	1075,25

1	2	3	4	5	6	7	8
		ного бюджета					
		средства краевого бюджета	330,00	560,00	270,00	247,50	24,75
9.	ГБУЗ СК «Ипатовская районная больница», всего		6800,00	5600,00	3400,00	33100,00	12570,00
		средства федерального бюджета	6120,00	5040,00	3060,00	32355,25	12287,18
		средства краевого бюджета	680,00	560,00	340,00	744,75	282,82
10.	ГБУЗ СК «Кировская районная больница», всего		6600,00	6600,00	1100,00	15600,00	3300,00
		средства федерального бюджета	5940,00	5940,00	990,00	15249,00	3225,75
		средства краевого бюджета	660,00	660,00	110,00	351,00	74,25
11.	ГБУЗ СК «Кочубеевская районная больница», всего		8000,00	7900,00	2300,00	18400,00	11270,00
		средства федерального бюджета	7200,00	7110,00	2070,00	17986,00	11016,43
		средства краевого бюджета	800,00	790,00	230,00	414,00	253,57

1	2	3	4	5	6	7	8
12.	ГБУЗ СК «Краевой центр специализированных видов медицинской помощи № 1», всего		10200,00	5600,00	–	42400,00	24051,00
	средства федерального бюджета		9180,00	5040,00	–	41446,00	23509,85
	средства краевого бюджета		1020,00	560,00	–	954,00	541,15
13.	ГБУЗ СК «Красногвардейская районная больница», всего		4500,00	5890,00	2300,00	24100,00	12578,00
	средства федерального бюджета		4050,00	5301,00	2070,00	23557,75	12295,00
	средства краевого бюджета		450,00	589,00	230,00	542,25	283,00
14.	ГБУЗ СК «Курская районная больница», всего		13600,00	6700,00	3400,00	33300,00	20615,00
	средства федерального бюджета		12240,00	6030,00	3060,00	32550,75	20151,16
	средства краевого бюджета		1360,00	670,00	340,00	749,25	463,84

1	2	3	4	5	6	7	8
15.	ГБУЗ СК «Левокумская районная больница», всего		4500,00	5700,00	2300,00	37800,00	29713,00
		средства федерального бюджета	4050,00	5130,00	2070,00	36949,50	29044,46
		средства краевого бюджета	450,00	570,00	230,00	850,50	668,54
16.	ГБУЗ СК «Минераловодская районная больница», всего		7800,00	7900,00	2200,00	28700,00	17980,00
		средства федерального бюджета	7020,00	7110,00	1980,00	28054,25	17575,45
		средства краевого бюджета	780,00	790,00	220,00	645,75	404,55
17.	ГБУЗ СК «Нефтекумская районная больница», всего		6800,00	1100,00	–	27600,00	6900,00
		средства федерального бюджета	6120,00	990,00	–	26979,00	6744,75
		средства краевого бюджета	680,00	110,00	–	621,00	155,25
18.	ГБУЗ СК «Новоалександровская районная больница», всего		4500,00	3400,00	3300,00	11500,00	2200,00
		средства федераль-	4050,00	3060,00	2970,00	11241,25	2150,50

1	2	3	4	5	6	7	8
		ного бюджета					
		средства краевого бюджета	450,00	340,00	330,00	258,75	49,50
19.	ГБУЗ СК «Новоселицкая районная больница», всего		3400,00	1100,00	1100,00	9100,00	6790,00
		средства федерального бюджета	3060,00	990,00	990,00	8895,25	6637,23
		средства краевого бюджета	340,00	110,00	110,00	204,75	152,77
20.	ГБУЗ СК «Петровская районная больница», всего		3400,00	5600,00	2200,00	14600,00	5500,00
		средства федерального бюджета	3060,00	5040,00	1980,00	14271,50	5376,25
		средства краевого бюджета	340,00	560,00	220,00	328,50	123,75
21.	ГБУЗ СК «Предгорная районная больница», всего		6700,00	3300,00	–	13300,00	5685,00
		средства федерального бюджета	6030,00	2970,00	–	13000,75	5557,09
		средства краевого бюджета	670,00	330,00	–	299,25	127,91

1	2	3	4	5	6	7	8
22.	ГБУЗ СК «Советская районная больница», всего		4600,00	2200,00	3400,00	13800,00	7978,00
		средства федерального бюджета	4140,00	1980,00	3060,00	13489,50	7798,50
		средства краевого бюджета	460,00	220,00	340,00	310,50	179,50
23.	ГБУЗ СК «Степновская районная больница», всего		6900,00	2300,00	3400,00	6800,00	3399,00
		средства федерального бюджета	6210,00	2070,00	3060,00	6647,00	3322,52
		средства краевого бюджета	690,00	230,00	340,00	153,00	76,48
24.	ГБУЗ СК «Труновская районная больница», всего		4400,00	–	1100,00	2200,00	–
		средства федерального бюджета	3960,00	–	990,00	2150,50	–
		средства краевого бюджета	440,00	–	110,00	49,50	–
25.	ГБУЗ СК «Туркменская районная больница», всего		5700,00	3400,00	–	9200,00	7980,00
		средства федерального бюджета	5130,00	3060,00	–	8993,00	7800,45

1	2	3	4	5	6	7	8
		ного бюджета					
		средства краевого бюджета	570,00	340,00	–	207,00	179,55
26.	ГБУЗ СК «Шпаковская районная больница», всего		9299,00	8800,00	4500,00	50600,00	21570,00
		средства федерального бюджета	8369,10	7920,00	4050,00	49461,50	21084,64
		средства краевого бюджета	929,90	880,00	450,00	1138,50	485,36
	Итого по мероприятию		162699,00	113390,00	59100,00	542400,00	273710,00
		средства федерального бюджета	146429,10	102051,00	53190,00	530196,00	267551,53
		средства краевого бюджета	16269,90	11339,00	5910,00	12204,00	6158,47

Мероприятие «Приведение материально-технической базы медицинских организаций, оказывающих первичную медико-санитарную помощь взрослым и детям, их обособленных структурных подразделений, районных больниц в соответствии с требованиями порядков оказания медицинской помощи, их дооснащение и переоснащение оборудованием для оказания медицинской помощи с учетом паспортов медицинских организаций»

1.	ГБУЗ СК «Александровская районная больница», всего		15000,02	–	–	29308,00	66500,00
----	--	--	----------	---	---	----------	----------

1	2	3	4	5	6	7	8
		средства федерального бюджета	13500,02	–	–	28648,57	65003,75
		средства краевого бюджета	1500,00	–	–	659,43	1496,25
2.	ГБУЗ СК «Андроповская районная больница», всего		7000,00	11000,02	–	8998,00	5915,00
		средства федерального бюджета	6300,00	9900,00	–	8795,55	5781,91
		средства краевого бюджета	700,00	1100,02	–	202,45	133,09
3.	ГБУЗ СК «Апанасенковская районная больница имени Н.И.Пальчикова», всего		55000,00	–	–	6710,00	11581,00
		средства федерального бюджета	49500,00	–	–	6559,03	11320,43
		средства краевого бюджета	5500,00	–	–	150,97	260,57
4.	ГБУЗ СК «Арзгирская районная больница», всего		–	–	–	24422,00	3600,00
		средства федерального бюджета	–	–	–	23872,51	3519,00

1	2	3	4	5	6	7	8
		средства краевого бюджета	—	—	—	549,49	81,00
5.	ГБУЗ СК «Благодарненская районная больница», всего		—	—	—	15047,00	11500,00
		средства федерального бюджета	—	—	—	14708,44	11241,25
		средства краевого бюджета	—	—	—	338,56	258,75
6.	ГБУЗ СК «Георгиевская районная больница», всего		15000,00	62000,00	11000,00	148492,00	62000,00
		средства федерального бюджета	13500,00	55800,00	9900,00	145150,93	60605,00
		средства краевого бюджета	1500,00	6200,00	1100,00	3341,07	1395,00
7.	ГБУЗ СК «Грачевская районная больница», всего		11000,00	7000,00	—	2416,00	12600,00
		средства федерального бюджета	9900,00	6300,00	—	2361,64	12316,50
		средства краевого бюджета	1100,00	700,00	—	54,36	283,50

1	2	3	4	5	6	7	8
		бюджета					
8.	ГБУЗ СК «Изобильненская районная больница», всего		–	–	7000,00	41259,00	8150,00
	средства федерального бюджета		–	–	6300,00	40330,67	7966,63
	средства краевого бюджета		–	–	700,00	928,33	183,37
9.	ГБУЗ СК «Ипатовская районная больница», всего		–	–	–	1860,00	96564,00
	средства федерального бюджета		–	–	–	1818,15	94391,31
	средства краевого бюджета		–	–	–	41,85	2172,69
10.	ГБУЗ СК «Кировская районная больница», всего		–	–	18000,00	37440,00	122445,00
	средства федерального бюджета		–	–	16200,00	36597,60	119689,99
	средства краевого бюджета		–	–	1800,00	842,40	2755,01
11.	ГБУЗ СК «Кочубеевская районная		55000,00	22000,00	11000,00	84550,00	54470,00

1	2	3	4	5	6	7	8
	больница», всего						
		средства федераль- ного бюджета	49500,00	19800,00	9900,00	82647,63	53244,43
		средства краевого бюджета	5500,00	2200,00	1100,00	1902,37	1225,57
12.	ГБУЗ СК «Краевой центр специа- лизированных видов медицинской помощи № 1», всего		–	11000,00	–	8317,00	96025,00
		средства федераль- ного бюджета	–	9900,00	–	8129,87	93864,44
		средства краевого бюджета	–	1100,00	–	187,13	2160,56
13.	ГБУЗ СК «Красногвардейская рай- онная больница», всего		7000,00	–	–	13160,00	78456,00
		средства федераль- ного бюджета	6300,00	–	–	12863,90	76690,74
		средства краевого бюджета	700,00	–	–	296,10	1765,26
14.	ГБУЗ СК «Курская районная боль- ница», всего		–	–	–	4783,00	4500,00

1	2	3	4	5	6	7	8
		средства федерального бюджета	–	–	–	4675,38	4398,75
		средства краевого бюджета	–	–	–	107,62	101,25
15.	ГБУЗ СК «Левокумская районная больница», всего		26000,00	7000,00	–	6950,00	5760,00
		средства федерального бюджета	23400,00	6300,00	–	6793,63	5630,40
		средства краевого бюджета	2600,00	700,00	–	156,37	129,60
16.	ГБУЗ СК «Минераловодская районная больница», всего		7000,00	–	26000,00	60206,00	78163,00
		средства федерального бюджета	6300,00	–	23400,00	58851,37	76404,33
		средства краевого бюджета	700,00	–	2600,00	1354,63	1758,67
17.	ГБУЗ СК «Нефтекумская районная больница», всего		–	15000,00	18000,00	29388,00	5103,00
		средства федерального бюджета	–	13500,00	16200,00	28726,77	4988,18
		средства краевого бюджета	–	1500,00	1800,00	661,23	114,82

1	2	3	4	5	6	7	8
		бюджета					
18.	ГБУЗ СК «Новоалександровская районная больница», всего		–	–	–	12041,00	11685,00
		средства федерального бюджета	–	–	–	11770,08	11422,09
		средства краевого бюджета	–	–	–	270,92	262,91
19.	ГБУЗ СК «Новоселицкая районная больница», всего		–	–	–	7115,00	2500,00
		средства федерального бюджета	–	–	–	6954,91	2443,75
		средства краевого бюджета	–	–	–	160,09	56,25
20.	ГБУЗ СК «Петровская районная больница», всего		–	–	18000,05	26695,00	31787,00
		средства федерального бюджета	–	–	16200,03	26094,36	31071,79
		средства краевого бюджета	–	–	1800,02	600,64	715,21
21.	ГБУЗ СК «Предгорная районная больница», всего		–	11000,00	–	25319,00	21495,00

1	2	3	4	5	6	7	8
		средства федераль- ного бюджета	–	9900,00	–	24749,32	21011,36
		средства краевого бюджета	–	1100,00	–	569,68	483,64
22.	ГБУЗ СК «Советская районная больница», всего		–	–	–	5549,00	471,00
		средства федераль- ного бюджета	–	–	–	5424,15	460,40
		средства краевого бюджета	–	–	–	124,85	10,60
23.	ГБУЗ СК «Степновская районная больница», всего		–	–	–	–	37746,00
		средства федераль- ного бюджета	–	–	–	–	36896,72
		средства краевого бюджета	–	–	–	–	849,28
24.	ГБУЗ СК «Труновская районная больница», всего		–	–	–	26960,00	4300,00
		средства федераль- ного бюджета	–	–	–	26353,40	4203,25

1	2	3	4	5	6	7	8
		средства краевого бюджета	—	—	—	606,60	96,75
25.	ГБУЗ СК «Туркменская районная больница», всего		—	—	—	8705,00	15716,00
		средства федерального бюджета	—	—	—	8509,14	15362,39
		средства краевого бюджета	—	—	—	195,86	353,61
26.	ГБУЗ СК «Шпаковская районная больница», всего		—	—	—	6974,00	26000,00
		средства федерального бюджета	—	—	—	6817,06	25414,99
		средства краевого бюджета	—	—	—	156,94	585,01
	Итого по мероприятию		198000,02	146000,02	109000,05	642664,00	875032,00
		средства федерального бюджета	178200,02	131400,00	98100,03	628204,06	855343,78
		средства краевого бюджета	19800,00	14600,02	10900,02	14459,94	19688,22

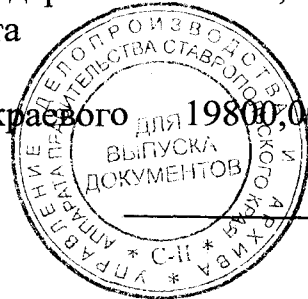

Приложение 8

к краевой программе «Программа модернизации первичного звена здравоохранения в Ставропольском крае»

ОСНАЩЕНИЕ МЕДИЦИНСКИХ ОРГАНИЗАЦИЙ

государственной системы здравоохранения Ставропольского края*, на базе которых оказывается первичная медико-санитарная помощь, а также районных больниц оборудованием для оказания медицинской помощи с учетом особых потребностей инвалидов и других групп населения Ставропольского края с ограниченными возможностями здоровья

В течение 2021-2025 годов запланированы переоснащение в связи с износом и дооснащение медицинских организаций оборудованием, в том числе медицинскими изделиями для оказания первичной медико-санитарной помощи, предусмотренными порядками оказания первичной медико-санитарной помощи, в количестве 1 228 единиц на общую сумму 1 970 696,00 тыс. рублей, в том числе:

переоснащение медицинских организаций оборудованием, в том числе медицинскими изделиями в связи с износом – 487 единиц на сумму 860 032,00 тыс. рублей;

дооснащение медицинских организаций – 741 единица оборудования, в том числе медицинских изделий на сумму 1 110 664,00 тыс. рублей.

В соответствии с мероприятиями Программы модернизации первичного звена здравоохранения в Ставропольском крае запланировано значительно улучшить материально-техническую базу первичного медико-санитарного звена медицинских организаций края. Оснащение медицинских организаций, на базе которых оказывается первичная медико-санитарная помощь, оборудованием для оказания медицинской помощи с учетом особых потребностей инвалидов и других групп населения Ставропольского края с ограниченными возможностями диагностическим оборудованием позволит значительно укрепить ресурсную базу лечебно-профилактических учреждений и улучшить качество оказания первичной медико-санитарной помощи и сместить акценты оказания медицинской помощи на амбулаторно-поликлиническое звено.

К 2025 году планируется переоснастить и дооснастить современным лечебно-диагностическим оборудованием в соответствии с утвержденными порядками оказания медицинской помощи 26 медицинских организаций, оказывающих первичную медико-санитарную помощь, из расчета потребности на общую сумму 1970696,00 тыс. рублей.

Всего планируется приобрести 62 единицы тяжелого оборудования: магнитно-резонансный томограф – 2 единицы, компьютерный томограф – 7 еди-

ниц, аппарат рентгеновский стационарный для рентгенографии – 13 единиц, аппарат рентгеновский маммографический – 22 единицы, аппарат рентгеновский для флюорографии легких – 18 единиц, в том числе по годам приобретения:

в 2021 году – компьютерный томограф – 2 единицы, аппарат рентгеновский стационарный для рентгенографии – 3 единицы, аппарат рентгеновский маммографический – 2 единицы, аппарат рентгеновский для флюорографии легких – 3 единицы;

в 2022 году – компьютерный томограф – 1 единица, аппарат рентгеновский стационарный для рентгенографии – 2 единицы, аппарат рентгеновский маммографический – 3 единицы, аппарат рентгеновский для флюорографии легких – 4 единицы;

в 2023 году – аппарат рентгеновский стационарный для рентгенографии – 1 единица, аппарат рентгеновский маммографический – 6 единиц, аппарат рентгеновский для флюорографии легких – 4 единицы;

в 2024 году – магнитно-резонансный томограф – 1 единица, аппарат рентгеновский стационарный для рентгенографии – 4 единицы, аппарат рентгеновский маммографический – 3 единицы, аппарат рентгеновский для флюорографии легких – 6 единиц;

в 2025 году – магнитно-резонансный томограф – 1 единица, компьютерный томограф – 4 единицы, аппарат рентгеновский стационарный для рентгенографии – 3 единицы, аппарат рентгеновский маммографический – 8 единиц, аппарат рентгеновский для флюорографии легких – 1 единица.

Доля оборудования, находящегося в медицинских организациях первичного звена здравоохранения, увеличивается за период реализации Программы с 65,0 до 98,0 процента в 2025 году. При этом доля оборудования со сроком эксплуатации свыше 10 лет уменьшается с 76,0 в 2019 году (по данным формы № 30 федерального статистического наблюдения) до 60,0 процента в 2025 году.

Уменьшается доля оборудования со сроком эксплуатации свыше 10 лет: по рентгенодиагностическим комплексам (на 2 рабочих места) с 50,0 до 25,0 процента;

по цифровым аппаратам для исследований органов грудной клетки (цифровые флюорографы) – с 51,0 до 24,0 процента;

по маммографическим аппаратам – с 62,0 до 29,0 процента;

по аппаратам ультразвуковых исследований – с 50,0 до 20,0 процента.

Перечень оборудования, в том числе медицинских изделий, отсутствующих и перечень оборудования, в том числе медицинских изделий, подлежащих замене в соответствии с утвержденными порядками, положениями и правилами в медицинских организациях, подведомственных министерству здравоохранения Ставропольского края, оказывающих первичную медико-санитарную помощь взрослым и детям, представлен в таблицах 1 и 2.

Таблица 1

СВОДНЫЙ ПЕРЕЧЕНЬ

оборудования, в том числе медицинских изделий, отсутствующих в соответствии с утвержденными порядками, положениями и правилами в медицинских организациях, подведомственных министерству здравоохранения Ставропольского края, оказывающих первичную медико-санитарную помощь взрослым и детям

(единиц)

№ п/п	Наименование медицинского оборудования (медицинского изделия)	Планируемое количество медицинского оборудования (медицинского изделия) для приобретения по годам					Итого
		2021	2022	2023	2024	2025	
1	2	3	4	5	6	7	8
1.	Автоматический анализатор газов крови, кислотно-щелочного состояния, электролитов, глюкозы	–	–	–	7	–	7
2.	Автоматический рефрактометр	–	–	–	15	–	15
3.	Аппарат для исследования функций внешнего дыхания	–	–	–	3	–	3
4.	Аппарат искусственной вентиляции легких	–	–	–	6	–	6
5.	Аппарат наркозно-дыхательный	–	–	–	2	–	2
6.	Аппарат рентгеновский для остеоденситометрии	–	–	–	1	–	1
7.	Аппарат рентгеновский для флюорографии легких цифровой или аналоговый	–	–	1	4	–	5

1	2	3	4	5	6	7	8
8.	Аппарат рентгеновский маммографический цифровой или аналоговый	—	—	—	3	—	3
9.	Аппарат рентгеновский стационарный для рентгенографии цифровой	1	1	—	1	—	3
10.	Аппарат суточного мониторинга артериального давления	—	—	—	13	—	13
11.	Аппарат холтеровского мониторинга сердечного ритма	—	—	—	61	—	61
12.	Аппарат экспресс определения кардиомаркеров портативный	—	—	—	1	—	1
13.	Аппарат электрохирургический высокочастотной	—	—	—	6	—	6
14.	Аппарат электрохирургический гинекологический высокочастотный для резекции и коагуляции	—	—	—	1	—	1
15.	Велоэргометр	—	—	—	3	—	3
16.	Видеопроцессор	—	—	—	2	—	2
17.	Гистероскоп диагностический	—	—	—	5	—	5

1	2	3	4	5	6	7	8
18.	Дефибриллятор кардиосинхронизированный	–	–	–	29	–	29
19.	Кардиомонитор фетальный	–	–	–	3	–	3
20.	Кольпоскоп	–	–	–	169	–	169
21.	Комплект оборудования для зала лечебной физической культуры	–	–	–	3	–	3
22.	Компьютерный томограф рентгеновский спиральный с многорядным детектором (многосрезовой)	2	1	–	–	5	8
23.	Кресло гинекологическое с осветительной лампой	–	–	–	5	–	5
24.	Магнитно-резонансный томограф со сверхпроводящим магнитом	–	–	–	1	–	1
25.	Многофункциональный хирургический стол с электроприводом или механический с гидроприводом с приводом в комплекте	–	–	–	3	–	3
26.	Монитор	–	–	–	1	–	1
27.	Передвижной аппарат для ультразвуковых исследований с набором датчиков	–	–	–	1	–	1

1	2	3	4	5	6	7	8
28.	Передвижной рентгеновский аппарат	—	—	—	4	—	4
29.	Проявочный автомат и комплект дополнительных принадлежностей для обработки аналоговых изображений на рентгеновской пленке или система для компьютерной радиографии	—	—	—	6	—	6
30.	Риноскоп, риноларингофиброскоп	—	—	—	7	—	7
31.	Ручная или автоматическая установка для дезинфекции эндоскопов	—	—	—	11	—	11
32.	Светильник медицинский передвижной	—	—	—	113	—	113
33.	Светильник операционный потолочный	—	—	—	1	—	1
34.	Система ультразвуковой визуализации универсальная с питанием от батареи	—	—	—	4	—	4
35.	Система ультразвуковой визуализации универсальная с питанием от сети	—	—	—	28	—	28
36.	Стерилизатор воздушный (сухожаровой)	—	—	—	8	—	8
37.	Стерилизатор для инструментов	—	—	—	8	—	8

1	2	3	4	5	6	7	8
38.	Стерилизатор суховоздушный	—	—	—	5	—	5
39.	Стойка эндоскопическая с набором инструментов для полного объема лапароскопических операций с электро-механическим морцеллятором	—	—	—	8	—	8
40.	Стол операционный (хирургический)	—	—	—	4	—	4
41.	Стол операционный универсальный	—	—	—	2	—	2
42.	Стресс-тест система с велоэргометром или беговой дорожкой	—	—	—	1	—	1
43.	Тонومتر портативный для измерения внутриглазного давления	—	—	—	15	—	15
44.	Ультразвуковой аппарат для исследования сердца и сосудов	—	—	—	5	—	5
45.	Ультразвуковой сканер с наличием конвексного датчика на 3,5 МГц и влагалищного датчика на 5 МГц	—	—	—	8	—	8
46.	Фетальный монитор	—	—	—	4	—	4
47.	Цистоскоп смотровой	—	—	—	10	—	10

1	2	3	4	5	6	7	8
49.	Электрокоагулятор (коагулятор) хирургический моно- и биполярный с комплектом соответствующего инструментария	–	–	–	12	–	12
50.	Электрокоагулятор хирургический	–	–	–	8	–	8
51.	Электрохирургический блок	–	–	–	1	–	1
52.	Электроэнцефалограф	–	–	–	5	–	5
53.	Эндоскоп (для верхних отделов желудочно-кишечного тракта, для нижних отделов желудочно-кишечного тракта, панкреатодуоденальной зоны и (или) для нижних дыхательных путей)	–	–	–	31	–	31
	Всего	3	2	1	730	5	741

Таблица 2

СВОДНЫЙ ПЕРЕЧЕНЬ

Таблица 2

СВОДНЫЙ ПЕРЕЧЕНЬ

оборудования, в том числе медицинских изделий, подлежащих замене в соответствии с утвержденными порядками, положениями и правилами в медицинских организациях, подведомственных министерству здравоохранения Ставропольского края, оказывающих первичную медико-санитарную помощь взрослым и детям, их обособленных структурных подразделений и районных больницах

№ п/п	Наименование медицинского оборудования (медицинского изделия)	Планируемое количество медицинского оборудования (медицинского изделия) для приобретения по годам					Итого	(единиц)
		2021	2022	2023	2024	2025		
		3	4	5	6	7		8
1.	Автоматический анализатор газов крови, кислотно-щелочного состояния, электролитов, глюкозы	–	–	–	–	13	13	
2.	Анализатор кислотно-основного равновесия крови	–	–	–	–	9	9	
3.	Аппарат для исследования функций внешнего дыхания	–	–	–	–	3	3	
4.	Аппарат искусственной вентиляции легких	–	–	–	–	1	1	
5.	Аппарат искусственной вентиляции легких транспортный (CMV, SIMV, CPAP) с мониторингом дыхательного и минутного объема дыхания, давления в контуре аппарата	–	–	–	–	1	1	

1	2	3	4	5	6	7	8
6.	Аппарат рентгеновский передвижной палатный	—	—	—	—	10	10
7.	Аппарат рентгеновский маммографический цифровой или аналоговый	2	3	6	—	8	19
8.	Аппарат рентгеновский стационарный для рентгенографии цифровой или аналоговый	2	1	1	3	4	11
9.	Аппарат рентгеновский для флюорографии легких цифровой или аналоговый	3	4	3	2	1	13
10.	Аппарат холтеровского мониторинга сердечного ритма	—	—	—	—	9	9
11.	Аппарат экспресс определения кардиомаркеров портативный	—	—	—	—	1	1
12.	Аппарат электрохирургический высокочастотный	—	—	—	—	2	2
13.	Аппарат электрохирургический гинекологический высокочастотный для резекции и коагуляции	—	—	—	—	3	3
14.	Гистероскоп диагностический	—	—	—	—	1	1
15.	Дефибриллятор бифазный	—	—	—	—	11	11

1	2	3	4	5	6	7	8
16.	Кардиомонитор фетальный	—	—	—	—	4	4
17.	Колоноскоп детский (набор)	—	—	—	—	1	1
18.	Кольпоскоп	—	—	—	—	46	46
19.	Кресло гинекологическое с осветительной лампой	—	—	—	—	18	18
20.	Магнитно-резонансный томограф со сверхпроводящим магнитом	—	—	—	—	1	1
21.	Передвижной аппарат для ультразвуковых исследований с набором датчиков	—	—	—	—	3	3
22.	Передвижной рентгеновский цифровой аппарат	—	—	—	—	2	2
23.	Проявочный автомат и комплект дополнительных принадлежностей для обработки аналоговых изображений на рентгеновской плёнке или система для компьютерной радиографии	—	—	—	—	15	15
24.	Риноскоп, риноларингофиброскоп	—	—	—	—	3	3
25.	Ручная или автоматическая установка для дезинфекции эндоскопов	—	—	—	—	1	1

1	2	3	4	5	6	7	8
26.	Светильник медицинский передвижной	—	—	—	—	111	111
27.	Светильник хирургический бестеновой	—	—	—	—	7	7
28.	Система ультразвуковой визуализации универсальная с питанием от батареи	—	—	—	—	1	1
29.	Система ультразвуковой визуализации универсальная с питанием от сети	—	—	—	—	19	19
30.	Стерилизатор воздушный (сухожаровой)	—	—	—	—	3	3
31.	Стерилизатор для инструментов	—	—	—	—	4	4
32.	Стол операционный универсальный	—	—	—	—	3	3
33.	Ультразвуковой аппарат для исследования сердца и сосудов (передвижной)	—	—	—	—	2	2
34.	Ультразвуковой сканер с наличием конвексного датчика на 3,5 МГц и влагалищного датчика на 5 МГц	—	—	—	—	3	3
35.	Фетальный монитор	—	—	—	—	4	4
36.	Цистоскоп смотровой	—	—	—	—	2	2

1	2	3	4	5	6	7	8
37.	Аппарат экспресс определения кардиомаркеров портативный	—	—	—	—	13	13
38.	Электрокардиограф 12- канальный	—	—	—	—	90	90
39.	Электрокоагулятор хирургический	—	—	—	—	4	4
40.	Электроэнцефалограф	—	—	—	—	3	3
41.	Эндоскоп (для верхних отделов желудочно-кишечного тракта, для нижних отделов желудочно-кишечного тракта, панкреат-дуоденальной зоны и (или) для нижних дыхательных путей)	—	—	—	—	13	13
42.	Эндоскопическая система (видео-, фибро- или ригидная), включающая: осветитель, инсуффлятор, электроотсасыватель, тележка (стойка); течеискатель	—	—	—	—	4	4
43.	Автоматический анализатор газов крови, кислотно-щелочного состояния, электролитов, глюкозы	—	—	—	—	13	13
	Всего	7	8	10	5	457	487

Перечень оборудования, в том числе медицинских изделий, отсутствующих и перечень оборудования, в том числе медицинских изделий, подлежащих замене в соответствии с утвержденными порядками, положениями и правилами в медицинских организациях, подведомственных министерству здравоохранения Ставропольского края, оказывающих первичную медико-санитарную помощь взрослым и детям, в рамках реализации Программы утверждается приказом министерства здравоохранения Ставропольского края.

Объемы и источники финансового обеспечения мероприятия по переснащению и дооснащению оборудованием, в том числе медицинскими изделиями, медицинских организаций, оказывающих первичную медико-санитарную помощь населению Ставропольского края, приведены в приложении 7 к Программе.

* Далее в настоящем Приложении используется сокращение – медицинские организации.



Приложение 9

к краевой программе «Программа модернизации первичного звена здравоохранения в Ставропольском крае»

ОСНАЩЕНИЕ

медицинских организаций государственной системы здравоохранения Ставропольского края* автомобильным транспортом (за исключением автомобилей скорой медицинской помощи)

В соответствии с мероприятиями краевой программы «Программа модернизации первичного звена здравоохранения в Ставропольском крае» (далее – Программа) планируется значительно улучшить материально-техническую базу первичного медико-санитарного звена медицинских организаций.

С целью обеспечения транспортной доступности медицинских организаций для всех групп населения Ставропольского края, в том числе для маломобильных групп населения Ставропольского края, необходимо оснащение автомобильным транспортом медицинских организаций, оказывающих первичную медико-санитарную помощь, который будет использоваться для доставки пациентов в медицинские организации, медицинских работников до места жительства пациентов, а также для перевозки биологических материалов для исследований, доставки лекарственных препаратов до жителей отдаленных районов, в количестве 719 единиц, в том числе: замена 506 автомобилей со сроком эксплуатации более 5 лет, дооснащение медицинских организаций 213 автомобилями.

План мероприятий Программы приведен в приложении 2 к Программе.

Объемы и источники финансового обеспечения мероприятия по оснащению автомобильным транспортом (за исключением автомобилей скорой медицинской помощи) медицинских организаций, оказывающих первичную медико-санитарную помощь, районных больниц, расположенных в сельской местности, поселках городского типа и малых городах (с численностью населения до 50 тыс. человек), для доставки пациентов в медицинские организации, автотранспортом для доставки медицинских работников до места жительства пациентов, а также для перевозки биологических материалов для исследований, доставки лекарственных препаратов до жителей отдаленных районов, переоснащению и дооснащению автомобильным транспортом медицинских организаций, оказывающих первичную медико-санитарную помощь населению Ставропольского края, приведены в приложении 7 к Программе.

Сводный перечень автотранспорта, приобретаемого на дооснащение медицинских организаций в соответствии с утвержденными порядками, положениями и правилами в медицинских организациях, подведомственных министерству здравоохранения Ставропольского края, оказывающих первичную медико-санитарную помощь взрослым и детям, представлен в таблице 1.

Таблица 1

СВОДНЫЙ ПЕРЕЧЕНЬ

автотранспорта, приобретаемого на дооснащение медицинских организаций в соответствии с утвержденными порядками, положениями и правилами в медицинских организациях, подведомственных министерству здравоохранения Ставропольского края, оказывающих первичную медико-санитарную помощь взрослым и детям

№ п/п	Наименование медицинской организации	Планируемое количество автотранспорта по годам приобретения						(единиц)
		2021	2022	2023	2024	2025	2021- 2025 годы (итого)	
		3	4	5	6	7	8	
1.	Государственное бюджетное учреждение здравоохранения Ставропольского края (далее – ГБУЗ СК) «Александровская районная больница»	1	1	1	2	1	6	
2.	ГБУЗ СК «Андроповская районная больница»	1	–	1	7	2	11	
3.	ГБУЗ СК «Апанасенковская районная больница имени Н.И.Пальчикова»	1	–	–	2	2	5	
4.	ГБУЗ СК «Арзгирская районная больница»	2	–	–	3	1	6	
5.	ГБУЗ СК «Благодарненская районная больница»	3	–	1	4	3	11	
6.	ГБУЗ СК «Краевой центр специализированных видов медицинской помощи № 1»	3	2	–	11	4	20	
7.	ГБУЗ СК «Грачевская районная больница»	1	–	–	–	–	1	
8.	ГБУЗ СК «Георгиевская районная больница»	3	3	2	9	8	25	

1	2	3	4	5	6	7	8
9.	ГБУЗ СК «Изобильненская районная больница»	1	2	–	–	–	3
10.	ГБУЗ СК «Ипатовская районная больница»	1	1	1	3	–	6
11.	ГБУЗ СК «Кировская районная больница»	3	3	–	3	–	9
12.	ГБУЗ СК «Кочубеевская районная больница»	2	2	–	–	1	5
13.	ГБУЗ СК «Красногвардейская районная больница»	–	2	–	5	2	9
14.	ГБУЗ СК «Курская районная больница»	5	–	1	–	–	6
15.	ГБУЗ СК «Левокумская районная больница»	–	1	–	3	2	6
16.	ГБУЗ СК «Нефтекумская районная больница»	2	–	–	5	3	10
17.	ГБУЗ СК «Новоалександровская районная больница»	1	–	1	–	–	2
18.	ГБУЗ СК «Новоселицкая районная больница»	1	1	–	1	–	3
19.	ГБУЗ СК «Минераловодская районная больница»	2	2	1	15	5	25
20.	ГБУЗ СК «Петровская районная больница»	–	1	1	1	–	3
21.	ГБУЗ СК «Предгорная районная больница»	2	1	–	4	–	7
22.	ГБУЗ СК «Советская районная больница»	1	–	1	2	–	4

1	2	3	4	5	6	7	8
23.	ГБУЗ СК «Степновская районная больница»	2	–	1	–	–	3
24.	ГБУЗ СК «Труновская районная больница»	2	–	–	–	–	2
25.	ГБУЗ СК «Туркменская районная больница»	2	1	–	–	–	3
26.	ГБУЗ СК «Шпаковская районная больница»	3	5	2	11	1	22
	Всего	45	28	14	91	35	213

Сводный перечень автотранспорта, подлежащего замене в соответствии с утвержденными порядками, положениями и правилами в медицинских организациях, подведомственных министерству здравоохранения Ставропольского края, оказывающих первичную медико-санитарную помощь взрослым и детям, представлен в таблице 2.

Таблица 2

СВОДНЫЙ ПЕРЕЧЕНЬ

автотранспорта, подлежащего замене в соответствии с утвержденными порядками, положениями и правилами в медицинских организациях, подведомственных министерству здравоохранения Ставропольского края, оказывающих первичную медико-санитарную помощь взрослым и детям

(единиц)

№ п/п	Наименование медицинской организации	Планируемое количество автотранспорта по годам приобретения					
		2021	2022	2023	2024	2025	2021-2025 годы (итого)
1	2	3	4	5	6	7	8
1.	ГБУЗ СК «Александровская районная больница»	3	2	1	10	5	21
2.	ГБУЗ СК «Андроповская районная больница»	7	2	1	5	4	19
3.	ГБУЗ СК «Апанасенковская районная больница имени Н.И.Пальчикова»	3	2	2	6	1	14

1	2	3	4	5	6	7	8
4.	ГБУЗ СК «Арзгирская районная больница»	5	3	–	5	5	18
5.	ГБУЗ СК «Благодарненская районная больница»	5	–	–	6	2	13
6.	ГБУЗ СК «Краевой центр специализированных видов медицинской помощи № 1»	7	2	–	9	7	25
7.	ГБУЗ СК «Грачевская районная больница»	3	1	2	7	1	14
8.	ГБУЗ СК «Георгиевская районная больница»	6	3	1	5	7	22
9.	ГБУЗ СК «Изобильненская районная больница»	3	2	2	10	1	18
10.	ГБУЗ СК «Ипатовская районная больница»	5	3	1	14	6	29
11.	ГБУЗ СК «Кировская районная больница»	4	3	1	9	3	20
12.	ГБУЗ СК «Кочубеевская районная больница»	3	3	1	8	6	21
13.	ГБУЗ СК «Красногвардейская районная больница»	4	2	1	6	4	17
14.	ГБУЗ СК «Курская районная больница»	6	5	1	15	9	36
15.	ГБУЗ СК «Левокумская районная больница»	5	2	1	15	12	35
16.	ГБУЗ СК «Нефтекумская районная больница»	4	1	–	7	–	12

1	2	3	4	5	6	7	8
17.	ГБУЗ СК «Новоалександровская районная больница»	4	2	2	5	2	15
18.	ГБУЗ СК «Новоселицкая районная больница»	3	–	1	4	4	12
19.	ГБУЗ СК «Минераловодская районная больница»	5	3	1	10	7	26
20.	ГБУЗ СК «Петровская районная больница»	4	3	1	9	5	22
21.	ГБУЗ СК «Предгорная районная больница»	5	2	–	7	3	17
22.	ГБУЗ СК «Советская районная больница»	4	2	1	4	4	15
23.	ГБУЗ СК «Степновская районная больница»	6	1	1	4	2	14
24.	ГБУЗ СК «Труновская районная больница»	3	0	1	2	–	6
25.	ГБУЗ СК «Туркменская районная больница»	3	1	–	4	4	12
26.	ГБУЗ СК «Шпаковская районная больница»	7	3	1	11	11	33
	Всего	117	53	24	197	115	506

Перечень автомобильного транспорта, планируемого к приобретению в разрезе обособленных структурных подразделений медицинских организаций, оказывающих первичную медико-санитарную помощь населению Ставропольского края, в рамках реализации Программы утверждается приказом министерства здравоохранения Ставропольского края.

* Далее в настоящем Приложении используется сокращение – медицинские организации.



Приложение 10

к краевой программе «Программа модернизации первичного звена здравоохранения в Ставропольском крае»

УСТРАНЕНИЕ ДЕФИЦИТА КАДРОВ

в первичном звене здравоохранения и повышение уровня их квалификации, в том числе в целях обеспечения возможности выбора медицинской организации и врача

I. Характеристика кадрового обеспечения медицинских организаций государственной системы здравоохранения Ставропольского края*

По состоянию на 31 декабря 2019 года в первичном звене здравоохранения работало 5393 врача, в том числе врачей районных больниц – 1 519 человек, врачей станций и отделений скорой медицинской помощи – 115 человек. В результате реализации мероприятий краевой программы «Программа модернизации первичного звена здравоохранения в Ставропольском крае» (далее – Программа) показатель численности врачей в первичном звене здравоохранения должен составить 6363 человека.

Коэффициент совместительства врачей в первичном звене здравоохранения составляет 1,26, в том числе врачей районных больниц – 1,22; коэффициент совместительства врачей, оказывающих скорую медицинскую помощь, – 1,45.

В результате реализации мероприятий Программы показатель коэффициента совместительства врачей в первичном звене здравоохранения должен составить не более 1,20.

По состоянию на 31 декабря 2019 года в первичном звене здравоохранения работало 10052 средних медицинских работника, в том числе средних медицинских работников районных больниц – 3217 человек. Численность средних медицинских работников, оказывающих скорую медицинскую помощь, по состоянию на 31 декабря 2019 года составляла 1214 человек. В результате реализации мероприятий Программы показатель численности средних медицинских работников в первичном звене здравоохранения должен составить 10615 человек.

Коэффициент совместительства средних медицинских работников в первичном звене здравоохранения составляет 1,21, в том числе районных больниц – 1,12. Коэффициент совместительства средних медицинских работников, оказывающих скорую медицинскую помощь, – 1,23. В результате реализации мероприятий Программы показатель коэффициента совместительства средних медицинских работников в первичном звене здравоохранения должен составить не более 1,20.

Программой предусмотрены мероприятия, реализация которых направлена на сокращение дефицита медицинских работников медицинских организаций, участвующих в реализации Программы.

Проведение анализа обеспеченности кадрами первичного звена здравоохранения с учетом территориального планирования Ставропольского края, транспортной доступности населенных пунктов, численности прикрепленного (обслуживаемого) населения, территориальных особенностей, предполагает оценку дефицита кадров, включение в показатели оценки руководителей государственных медицинских организаций Ставропольского края обеспечения коэффициента совместительства не более 1,2, включение в показатели оценки руководителей государственных медицинских организаций Ставропольского края показателя укомплектованности не менее 95,0 процента.

По данным Федеральной службы государственной статистики население Ставропольского края по состоянию на 01 января 2019 года составляло 2 803 573 человека, в том числе сельское население – 1 148 013 человек (41,0 процента населения Ставропольского края).

Обеспеченность врачами всех специальностей в разрезе муниципальных образований Ставропольского края за период с 2013 по 2019 год представлена в таблице 1.

Таблица 1

ОБЕСПЕЧЕННОСТЬ

врачами всех специальностей в разрезе муниципальных образований Ставропольского края за период с 2013 по 2019 год

(человек на 10 тыс. населения)

№ п/п	Наименование муниципального образования Ставропольского края	Обеспеченность врачами всех специальностей на 10 тыс. населения Ставропольского края по годам						
		2013	2014	2015	2016	2017	2018	2019
1	2	3	4	5	6	7	8	9
1.	Александровский муниципальный район	17,2	19,0	20,5	20,0	18,8	18,9	17,8
2.	Андроповский муниципальный район	15,1	16,8	17,3	18,7	19,4	17,2	18,8
3.	Апанасенковский муниципальный район	21,8	24,1	22,4	21,9	20,1	19,5	18,4
4.	Арзгирский муниципальный район	17,0	18,4	18,9	18,8	18,8	20,9	17,1

1	2	3	4	5	6	7	8	9
5.	Буденновский муниципальный район	19,3	20,4	19,7	20,6	20,5	20,0	18,7
6.	Грачевский муниципальный район	18,1	19,7	18,0	17,1	17,8	17,7	16,2
7.	Кочубеевский муниципальный район	21,7	23,0	22,3	22,8	22,5	22,3	20,9
8.	Красногвардейский муниципальный район	22,6	23,6	23,3	22,8	23,6	23,2	22,0
9.	Курский муниципальный район	11,3	12,8	12,9	13,1	13,3	12,9	12,7
10.	Левокумский муниципальный район	13,8	15,3	12,9	13,5	15,6	14,4	14,3
11.	Новоселицкий муниципальный район	16,3	16,8	17,2	15,6	16,6	14,6	14,4
12.	Предгорный муниципальный район	18,1	19,6	20,5	20,9	20,3	18,8	18,1
13.	Степновский муниципальный район	12,8	16,1	18,2	18,3	19,6	19,7	19,3
14.	Труновский муниципальный район	24,3	25,2	28,4	31,0	30,9	28,9	29,3
15.	Туркменский муниципальный район	21,2	24,6	23,6	24,6	22,7	21,7	21,7
16.	Шпаковский муниципальный район	15,9	16,9	17,1	17,1	16,8	16,8	16,4
17.	Благодарненский городской округ	16,8	17,5	16,6	15,7	15,6	15,9	15,0
18.	Георгиевский городской округ	29,5	31,8	31,7	32,4	20,8	15,1	17,4

1	2	3	4	5	6	7	8	9
19.	Город-курорт Ессентуки	37,6	37,7	34,8	35,7	36,9	38,0	34,2
20.	Город-курорт Железноводск	26,0	28,0	25,5	26,1	26,4	26,5	25,8
21.	Изобильненский городской округ	17,9	18,1	18,4	18,1	16,8	18,1	17,9
22.	Ипатовский городской округ	18,7	18,6	19,1	18,8	17,9	18,0	17,9
23.	Кировский городской округ	14,1	14,8	14,5	15,1	14,6	14,2	15,2
24.	Город-курорт Кисловодск	30,7	30,9	30,8	31,4	31,8	32,3	32,1
25.	Минераловодский городской округ	19,2	19,9	19,7	20,7	21,1	21,0	21,2
26.	Город Невинномысск	29,6	30,3	31,1	27,5	28,9	29,1	28,2
27.	Нефтекумский городской округ	17,0	19,4	18,5	17,0	19,7	19,5	19,0
28.	Новоалександровский городской округ	19,3	19,5	18,9	19,1	18,0	17,9	17,7
29.	Петровский городской округ	16,2	17,5	18,6	18,7	19,2	19,2	19,5
30.	Город-курорт Пятигорск	32,2	34,4	34,0	34,3	34,7	34,9	36,4
31.	Советский городской округ	16,1	16,3	15,2	15,6	16,1	15,7	15,7
32.	Город Ставрополь	36,5	38,0	38,8	39,1	39,9	41,6	42,4
	Итого	28,8	30,6	30,8	32,0	32,6	33,1	33,4

Обеспеченность врачами, работающими в медицинских организациях государственной системы здравоохранения Ставропольского края, на 31 декабря 2013 года составляла 28,8 человека на 10 тыс. населения Ставропольского края, на 31 декабря 2019 года – 33,4 человека на 10 тыс. населения Ставропольского края, что ниже среднего показателя по Российской Федерации (37,4 человека на 10 тыс. населения).

Обеспеченность средним медицинским персоналом на 10 тыс. населения Ставропольского края в разрезе муниципальных образований Ставропольского края представлена в таблице 2.

Таблица 2

ОБЕСПЕЧЕННОСТЬ

средним медицинским персоналом
на 10 тыс. населения Ставропольского края в разрезе муниципальных образований Ставропольского края

(человек на 10 тыс. населения)

№ п/п	Наименование муниципального образования Ставропольского края	Обеспеченность средним медицинским персоналом на 10 тыс. населения Ставропольского края по годам						
		2013	2014	2015	2016	2017	2018	2019
1	2	3	4	5	6	7	8	9
1.	Александровский муниципальный район	61,6	63,7	64,5	64,7	65,7	65,7	64
2.	Андроповский муниципальный район	53,0	62,2	60,1	56,8	51,1	51,5	49,4
3.	Апанасенковский муниципальный район	80,1	86,4	81,9	79,0	76,2	71,5	74,8
4.	Арзгирский муниципальный район	65,3	71,6	65,0	67,5	66,1	63,9	61,8
5.	Буденновский муниципальный район	76,7	83,7	81,1	81,2	79,2	81,0	78,7
6.	Грачевский муниципальный район	55,8	56,6	55,9	53,6	51,7	53,2	51,9
7.	Кочубеевский муниципальный район	63,1	69,0	62,4	62,8	61,2	62,2	62,2

1	2	3	4	5	6	7	8	9
8.	Красногвардейский муниципальный район	72,0	78,5	71,1	70,9	67,1	66,8	63,9
9.	Курский муниципальный район	54,0	58,5	57,8	59,2	58,4	58,1	57,2
10.	Левокумский муниципальный район	62,4	64,8	62,3	62,2	64,7	64,3	62,9
11.	Новоселицкий муниципальный район	72,6	72,3	71,8	71,9	70,2	61,9	63,6
12.	Предгорный муниципальный район	40,3	45,0	44,5	46,4	44,0	45,3	44,3
13.	Степновский муниципальный район	63,8	69,5	73,6	71,9	65,9	66,1	65,8
14.	Труновский муниципальный район	61,2	66,4	68,6	67,2	66,8	67,6	69,2
15.	Туркменский муниципальный район	86,6	99,0	99,2	99,9	98,0	98,6	100,2
16.	Шпаковский муниципальный район	33,6	36,6	38,6	37,2	35,3	35,5	33,3
17.	Благодарненский городской округ	64,7	66,5	64,1	64,7	63,5	61,1	62,5
18.	Георгиевский городской округ	81,4	87,0	87,6	90,7	53,8	44,7	44
19.	Город-курорт Ессентуки	80,5	81,7	83,6	81,1	81,8	81,0	73,2
20.	Город-курорт Железноводск	58,0	72,0	69,8	63,6	64,4	65,6	63,4
21.	Изобильненский городской округ	55,2	52,7	53,7	53,8	50,8	49,9	51,1

1	2	3	4	5	6	7	8	9
22.	Ипатовский городской округ	67,9	69,6	72,7	76,7	70,2	69,8	68,5
23.	Кировский городской округ	52,4	54,4	55,2	55,9	54,1	54,6	53,6
24.	Город-курорт Кисловодск	61,2	68,1	68,2	68,5	66,2	66,1	67,9
25.	Минераловодский городской округ	48,4	50,9	51,9	53,3	51,8	50,8	49,5
26.	Город Невинномысск	78,6	88,3	86,4	75,0	73,8	72,4	70,1
27.	Нефтекумский городской округ	68,0	75,3	69,0	68,3	74,6	73,4	74,9
28.	Новоалександровский городской округ	70,4	67,5	68,3	67,4	63,1	61,8	61,9
29.	Петровский городской округ	53,0	56,3	55,5	56,2	56,6	55,9	52,8
30.	Город-курорт Пятигорск	70,6	75,7	75,1	76,0	68,1	79,1	81,2
31.	Советский городской округ	62,9	68,3	68,0	68,9	66,2	64,4	64,4
32.	Город Ставрополь	58,5	61,4	61,7	61,7	60,3	61,1	60,2
	Итого	68,9	75,0	75,0	75,9	76,6	76,0	76,4

По среднему медицинскому персоналу в Ставропольском крае наблюдается увеличение показателя обеспеченности.

По состоянию на 31 декабря 2013 года обеспеченность медицинских организаций составляла 68,9 человека на 10 тыс. населения Ставропольского края, на 31 декабря 2019 года – 76,4 человека на 10 тыс. населения Ставропольского края, что ниже данного показателя по Российской Федерации (86,2 человека на 10 тыс. населения).

Показатель обеспеченности населения Ставропольского края врачами, оказывающими медицинскую помощь в амбулаторных условиях, по состоянию на 31 декабря 2019 года составлял 18,76 человека на 10 тыс. населения Ставропольского края.

Укомплектованность врачебных должностей в подразделениях, оказывающих медицинскую помощь в амбулаторных условиях, физическими лицами составляет 79,1 процента (при коэффициенте совместительства 1,26), укомплектованность должностей среднего медицинского персонала в подразделениях, оказывающих медицинскую помощь в амбулаторных условиях, физическими лицами – 84,6 процента (при коэффициенте совместительства 1,21), плановый показатель к 2025 году – 95,0 процента по врачам и среднему медицинскому персоналу при коэффициенте совместительства не более 1,20.

Укомплектованность физическими лицами (врачами) и (средним медицинским персоналом) в разрезе муниципальных образований Ставропольского края представлена в таблицах 3 и 4 соответственно.

Таблица 3

УКОМПЛЕКТОВАННОСТЬ

физическими лицами (врачами) в разрезе муниципальных образований Ставропольского края

(процентов)

№ п/п	Наименование муниципального образования Ставропольского края	Укомплектованность физическими лицами (врачами) по годам						
		2013	2014	2015	2016	2017	2018	2019
1	2	3	4	5	6	7	8	9
1.	Александровский муниципальный район	76,1	76,7	85,9	78,5	70,8	74,1	64,4
2.	Андроповский муниципальный район	41,0	44,7	43,9	46,9	48,9	46,6	43,3
3.	Апанасенковский муниципальный район	71,4	68,0	65,0	68,0	52,7	52,2	50,8
4.	Арзгирский муниципальный район	72,5	73,5	72,5	68,9	68,8	74,1	67,0

1	2	3	4	5	6	7	8	9
5.	Буденновский муниципальный район	50,7	57,1	52,7	52,7	58,7	54,5	58,1
6.	Грачевский муниципальный район	82,0	92,5	80,9	75,3	85,4	82,5	79,6
7.	Кочубеевский муниципальный район	62,7	72,9	72,5	75,1	72,8	75,0	73,9
8.	Красногвардейский муниципальный район	77,1	75,2	65,4	55,7	63,6	62,2	59,9
9.	Курский муниципальный район	54,8	63,9	64,5	64,9	67,9	63,5	61,8
10.	Левокумский муниципальный район	68,2	80,4	67,9	58,3	64,4	56,0	53,6
11.	Новоселицкий муниципальный район	75,2	79,0	80,0	74,4	77,2	79,0	63,9
12.	Предгорный муниципальный район	76,3	90,6	89,9	91,4	88,3	84,2	81,5
13.	Степновский муниципальный район	59,1	73,5	72,5	67,5	78,0	70,7	72,5
14.	Труновский муниципальный район	71,2	62,0	72,4	80,3	77,5	73,9	75,8
15.	Туркменский муниципальный район	86,0	88,9	92,7	87,4	84,8	81,6	75,4
16.	Шпаковский муниципальный район	83,1	77,8	84,8	82,8	79,5	81,9	81,2

1	2	3	4	5	6	7	8	9
17.	Благодарненский городской округ	63,2	66,9	64,6	56,4	57,9	57,7	54,5
18.	Георгиевский городской округ	22,3	60,1	60,0	60,7	60,0	58,1	61,8
19.	Город-курорт Ессентуки	54,8	51,8	47,2	48,0	47,8	51,7	51,7
20.	Город-курорт Железноводск	56,1	57,9	55,1	52,2	55,8	54,1	58,6
21.	Изобильненский городской округ	57,7	69,1	57,7	59,5	57,5	62,9	58,9
22.	Ипатовский городской округ	73,7	73,8	72,3	72,6	69,0	68,8	65,1
23.	Кировский городской округ	59,5	66,1	60,8	64,0	60,7	59,3	65,5
24.	Город-курорт Кисловодск	53,2	54,3	54,6	56,6	57,1	57,9	55,6
25.	Минераловодский городской округ	57,6	58,0	55,9	57,3	57,5	54,6	55,4
26.	Город Невинномысск	48,1	48,8	47,7	43,3	42,0	42,0	42,5
27.	Нефтекумский городской округ	65,0	76,0	68,3	68,7	72,1	75,1	67,2
28.	Новоалександровский городской округ	81,3	87,3	81,8	76,5	69,5	67,6	64,5
29.	Петровский городской округ	51,3	55,9	59,7	61,0	56,1	56,0	53,0
30.	Город-курорт Пятигорск	51,5	53,6	52,8	54,8	52,3	52,7	53,1

1	2	3	4	5	6	7	8	9
31.	Советский городской округ	44,2	45,0	38,9	45,1	44,4	44,0	46,9
32.	Город Ставрополь	74,1	78,7	79,7	80,2	82,2	73,2	76,8
	Итого	63,1	64,8	64,0	64,7	64,0	62,5	62,8

Таблица 4

УКОМПЛЕКТОВАННОСТЬ

физическими лицами (средним медицинским персоналом) в разрезе муниципальных образований Ставропольского края

(процентов)

№ п/п	Наименование муниципального образования Ставропольского края	Укомплектованность физическими лицами (средним медицинским персоналом) по годам						
		2013	2014	2015	2016	2017	2018	2019
1	2	3	4	5	6	7	8	9
1.	Александровский муниципальный район	87,1	89,1	82,7	86,1	86,6	83,1	82,1
2.	Андроповский муниципальный район	73,5	82,4	81,9	76,9	70,2	63,4	62,8
3.	Апанасенковский муниципальный район	83,7	81,3	87,5	88,3	84,6	79,7	79,6
4.	Арзгирский муниципальный район	89,1	93,8	79,6	86,2	77,8	90,1	83,7
5.	Буденновский муниципальный район	79,6	78,4	66,6	62,5	80,9	78,6	79,2
6.	Грачевский муниципальный район	88,3	86,3	95,2	89,7	89,7	84,8	90,6
7.	Кочубеевский муниципальный район	75,6	82,7	71,4	72,2	72,5	72,2	73,3

1	2	3	4	5	6	7	8	9
8.	Красногвардейский муниципальный район	93,2	92,0	57,5	95,1	67,3	29,5	53,7
9.	Курский муниципальный район	91,9	103,6	90,9	89,1	92,8	90,8	99,2
10.	Левокумский муниципальный район	97,1	82,9	89,1	86,2	89,9	79,3	76,3
11.	Новоселицкий муниципальный район	99,2	102,1	72,6	75,5	73,0	88,1	57,6
12.	Предгорный муниципальный район	78,4	97,4	82,7	90,8	92,8	86,5	79,7
13.	Степновский муниципальный район	89,2	83,5	88,4	57,1	63,1	87,4	86,5
14.	Труновский муниципальный район	83,4	77,9	78,1	74,4	74,6	71,8	74,0
15.	Туркменский муниципальный район	98,7	109,2	110,1	104,3	100,4	85,0	92,9
16.	Шпаковский муниципальный район	62,0	80,5	63,8	63,1	54,5	73,1	87,3
17.	Благодарненский городской округ	87,8	85,3	78,2	75,5	73,7	68,3	70,1
18.	Георгиевский городской округ	73,6	74,9	77,2	78,4	78,7	88,3	87,1
19.	Город-курорт Ессентуки	60,5	56,5	59,9	58,1	56,1	57,9	56,9
20.	Город-курорт Железноводск	68,1	65,2	62,3	57,1	55,0	66,1	65,9
21.	Изобильненский городской округ	76,8	68,7	67,6	56,6	68,1	62,7	65,1

1	2	3	4	5	6	7	8	9
22.	Ипатовский городской округ	86,4	86,9	82,7	65,5	83,5	84,9	83,4
23.	Кировский городской округ	78,6	80,1	73,4	78,0	75,7	78,8	77,2
24.	Город-курорт Кисловодск	59,8	54,1	53,8	54,1	52,1	49,9	49,3
25.	Минераловодский городской округ	67,2	64,0	62,6	62,0	61,0	55,8	63,4
26.	Город Невинномысск	66,3	66,4	67,5	60,4	57,2	57,0	72,3
27.	Нефтекумский городской округ	88,8	96,3	105,8	101,9	88,7	91,6	91,2
28.	Новоалександровский городской округ	93,4	84,0	78,9	77,3	72,0	71,2	70,3
29.	Петровский городской округ	72,6	66,7	65,2	62,9	57,8	62,6	77,0
30.	Город-курорт Пятигорск	62,1	58,5	53,9	53,7	52,0	54,6	55,9
31.	Советский городской округ	81,4	79,2	78,2	97,4	84,7	84,9	109,0
32.	Город Ставрополь	71,8	76,5	78,0	77,2	75,8	64,3	68,9
	Итого	74,4	73,8	71,5	70,6	69,2	67,2	69,9

Сельскому населению Ставропольского края медицинская помощь оказывается в 25 районных больницах (самостоятельных) и их структурных подразделениях, а именно в 251 фельдшерско-акушерском пункте, 48 фельдшерских пунктах, 4 фельдшерских здравпунктах, 68 участковых больницах, 152 амбулаториях, 9 кабинетах и отделениях общей врачебной практики, а также во всех медицинских организациях.

С 2014 года в Ставропольском крае наблюдается снижение численности врачей общей практики (семейных врачей) и среднего медицинского персонала в фельдшерско-акушерских пунктах.

Численность штатных, занятых должностей, физических лиц медицинского персонала, оказывающего помощь в амбулаторных условиях, представлена в таблице 5.

Таблица 5

ЧИСЛЕННОСТЬ

штатных, занятых должностей, физических лиц медицинского персонала, оказывающего помощь в амбулаторных условиях

(единиц)

Показатель	Годы						
	2013	2014	2015	2016	2017	2018	2019
1	2	3	4	5	6	7	8

Врач общей практики (семейный врач)

Штатные	321,50	321,75	307,00	310,75	309,25	312,00	289,75
Занятые	281,00	284,50	266,75	265,50	259,75	239,75	224,25
Физические лица	243,00	248,00	225,00	225,00	218,00	208,00	199,00

Врач-терапевт участковый

Штатные	676,75	693,00	680,00	706,75	707,00	745,00	761,25
Занятые	585,50	581,25	564,00	557,75	609,75	603,25	631,25
Физические лица	481,00	493,00	504,00	498,00	547,00	581,00	610,00

Врач-педиатр участковый

Штатные	546,75	553,00	549,00	550,00	555,50	600,50	577,00
Занятые	522,00	529,25	529,50	521,25	515,50	535,25	525,50
Физические лица	429,00	442,00	434,00	433,00	435,00	451,00	476,00

Фельдшер фельдшерско-акушерского пункта

Штатные	220,75	215,50	233,25	227,50	211,00	221,75	236,50
Занятые	202,75	193,25	195,75	190,00	179,75	184,00	198,75

1	2	3	4	5	6	7	8
Физические лица	180,00	183,00	192,00	180,00	168,00	168,00	170,00

Акушер фельдшерско-акушерского пункта

Штатные	–	48,00	36,25	36,25	29,00	32,00	29,50
Занятые	–	42,50	28,75	30,25	23,50	25,50	21,50
Физические лица	–	43,00	30,00	30,00	28,00	27,00	19,00

Медицинская сестра фельдшерско-акушерского пункта

Штатные	–	–	–	–	–	122,00	109,00
Занятые	–	–	–	–	–	102,25	94,00
Физические лица	–	–	–	–	–	93,00	85,00

Оценка уровня обеспеченности населения Ставропольского края врачами представлена в таблице 6.

Таблица 6

ОЦЕНКА

уровня обеспеченности населения Ставропольского края врачами

Наименование муниципального образования Ставропольского края	Врачи, всего			Врачи, оказывающие медицинскую помощь в амбулаторных условиях			Врачи-терапевты участковые, врачи-педиатры участковые, врачи общей практики (семейные врачи)		
	обеспеченность на 10 тыс. населения Ставропольского края (человек на 10 тыс. населения)	Укомплектованность (процентов)	коэффициент совместительства	обеспеченность на 10 тыс. населения Ставропольского края (человек на 10 тыс. населения)	укомплектованность (процентов)	коэффициент совместительства	обеспеченность на 10 тыс. населения Ставропольского края (человек на 10 тыс. населения)	укомплектованность (процентов)	коэффициент совместительства
1	2	3	4	5	6	7	8	9	10
Александровский муниципальный округ	17,80	63,7	1,30	10,40	64,4	1,10	3,30	55,0	1,10
Андроповский муниципальный округ	18,80	43,5	1,20	12,90	43,3	1,10	3,50	70,6	0,90

1	2	3	4	5	6	7	8	9	10
Апанасенковский муниципальный округ	18,40	47,1	1,40	13,10	50,8	1,30	5,60	94,4	1,10
Арзгирский муниципальный округ	17,10	54,9	1,60	13,00	67,0	1,20	4,90	80,0	0,90
Буденновский муниципальный округ	18,70	43,1	1,80	10,30	58,1	1,50	3,10	73,3	1,40
Грачевский муниципальный округ	16,20	67,0	1,40	10,10	79,6	1,20	5,00	100,0	1,00
Кочубеевский муниципальный округ	20,90	63,3	1,30	14,00	73,9	1,10	4,10	74,7	1,20
Красногвардейский муниципальный округ	22,00	56,1	1,40	14,80	59,9	1,30	5,60	60,9	1,10
Курский муниципальный округ	12,70	67,5	1,50	8,10	61,8	1,60	4,10	91,7	1,10
Левокумский муниципальный округ	14,30	47,8	1,80	10,40	53,6	1,50	3,80	57,1	1,20
Новоселицкий муниципальный округ	14,40	62,3	1,30	10,20	63,9	1,30	4,50	100,0	0,80

1	2	3	4	5	6	7	8	9	10
Предгорный муниципальный округ	18,10	75,4	1,20	13,20	81,5	1,10	5,10	98,7	1,00
Степновский муниципальный округ	19,30	64,6	1,20	14,60	72,5	1,20	6,10	100,0	0,90
Труновский муниципальный округ	19,30	68,3	1,30	22,20	75,8	1,20	7,70	96,0	1,00
Туркменский муниципальный округ	21,70	60,2	1,50	15,60	75,4	1,10	6,10	87,5	1,00
Шпаковский муниципальный округ	16,40	76,1	1,10	12,60	81,2	1,00	4,50	95,0	1,00
Благодарненский городской округ	15,00	48,5	1,70	9,20	54,5	1,40	2,40	44,1	1,30
Георгиевский городской округ	17,40	53,2	1,70	13,00	61,8	1,50	3,70	72,1	1,30
Город-курорт Ессентуки	34,20	56,4	1,40	15,10	51,7	1,30	2,10	42,2	1,10
Город-курорт Железноводск	25,80	50,5	1,30	16,90	55,6	1,20	4,40	74,2	1,30
Изобильненский городской округ	17,90	55,3	1,40	12,90	58,9	1,30	3,30	62,9	1,10

1	2	3	4	5	6	7	8	9	10
Ипатовский городской округ	17,90	55,1	1,70	13,00	65,1	1,40	4,70	72,5	1,30
Кировский городской округ	15,20	55,6	1,60	11,70	65,5	1,30	4,20	85,7	1,10
Минераловодский городской округ	21,20	51,7	1,70	14,50	55,4	1,60	3,80	65,8	1,30
Город Невинномысск	28,20	49,3	1,30	15,10	42,5	1,40	2,80	55,0	1,30
Нефтекумский городской округ	19,00	62,2	1,50	13,70	67,2	1,40	5,40	90,9	1,10
Новоалександровский городской округ	17,70	55,6	1,40	13,60	64,5	1,20	4,50	79,5	1,10
Петровский городской округ	19,50	45,8	1,90	14,20	53,0	1,70	6,30	95,7	1,00
Город-курорт Пятигорск	36,40	50,5	1,40	16,10	53,1	1,30	2,10	77,6	1,10
Советский городской округ	15,70	41,5	2,00	11,90	46,9	1,60	3,20	52,8	1,60
Город Ставрополь	42,40	72,9	1,20	27,50	76,8	1,10	7,40	97,2	0,90
Итого	33,40	59,4	1,40	18,70	62,8	1,30	4,60	78,9	1,10

Распределение муниципальных образований Ставропольского края по коэффициенту обеспеченности медицинскими кадрами (врачами), оценка уровня обеспеченности населения Ставропольского края средним медицинским персоналом, распределение муниципальных образований Ставропольского края по коэффициенту обеспеченности средним медицинским персоналом, ранжирование муниципальных образований Ставропольского края по интегральному коэффициенту обеспеченности медицинскими кадрами, распределение муниципальных образований Ставропольского края по коэффициенту обеспеченности медицинскими кадрами, распределение муниципальных образований Ставропольского края по интегральному коэффициенту обеспеченности медицинскими кадрами представлены в таблицах 7 – 12 соответственно.

Таблица 7

РАСПРЕДЕЛЕНИЕ

муниципальных образований Ставропольского края по коэффициенту обеспеченности медицинскими кадрами (врачами)

Группа коэффициента обеспеченности врачами	Характеристика группы	Наименование муниципального образования Ставропольского края
1	2	3
I группа – крайне низкий коэффициент обеспеченности врачами	минимальные показатели обеспеченности и укомплектованности врачами и врачами участковой службы при максимальном коэффициенте их совместительства; низкая обеспеченность и минимальная укомплектованность врачами, оказывающими медицинскую помощь в амбулаторных условиях, при максимальном коэффициенте их совместительства; обеспеченность и укомплектованность значительно ниже, а коэффициент совместительства значительно выше показателей по Ставропольскому краю	Александровский муниципальный округ; Андроповский муниципальный округ; Благодарненский городской округ; Буденновский муниципальный округ; город-курорт Ессентуки; Изобильненский городской округ; Левокумский муниципальный округ; Минераловодский городской округ; город Невинномысск; Советский городской округ
II группа – низкий коэффициент обеспеченности врачами	низкие показатели обеспеченности и укомплектованности врачами и врачами участковой службы при высоком коэффициенте их совместительства; минимальная обеспеченность врачами, оказывающими медицинскую помощь в амбулаторных условиях, при низких показателях укомплектованности и высоком коэффициенте совместительства; обеспеченность и укомплектованность ниже показателей по Ставропольскому краю;	Апанасенковский муниципальный округ; Арзгирский муниципальный округ; Георгиевский городской округ; город-курорт Железноводск; Ипатовский городской округ; Кировский городской округ; Красногвардейский муниципальный округ;

1	2	3
	коэффициент совместительства всего и в амбулаторном звене выше, а в участковой службе на уровне показателей по Ставропольскому краю	Новоалександровский городской округ; Петровский городской округ; город-курорт Пятигорск
III группа – средний коэффициент обеспеченности врачами	<p>средние значения обеспеченности врачами при средних показателях укомплектованности и коэффициента совместительства;</p> <p>средние значения обеспеченности врачами, оказывающими медицинскую помощь в амбулаторных условиях, и врачами участковой службы при высоких коэффициентах их укомплектованности и низких значениях коэффициентов совместительства;</p> <p>обеспеченность выше показателей по Ставропольскому краю;</p> <p>укомплектованность врачами всего и в амбулаторном звене ниже, а в участковой службе выше показателей по Ставропольскому краю;</p> <p>коэффициент совместительства всего и в амбулаторном звене выше, а в участковой службе на уровне показателей по Ставропольскому краю</p>	<p>Грачевский муниципальный округ; город-курорт Кисловодск; Кочубеевский муниципальный округ; Курский муниципальный округ; Нефтекумский городской округ; Новоселицкий муниципальный округ; Степновский муниципальный округ; Туркменский муниципальный округ; Шпаковский муниципальный округ</p>
IV группа – высокий коэффициент обеспеченности врачами	<p>высокая обеспеченность и средняя укомплектованность врачами при среднем значении коэффициента совместительства;</p> <p>высокие значения коэффициентов обеспеченности и укомплектованности врачами, оказывающими медицинскую помощь в амбулаторных условиях, и врачами</p>	<p>город Ставрополь; Предгорный муниципальный округ; Труновский муниципальный округ</p>

1	2	3
---	---	---

участковой службы при низких значениях коэффициентов их совместительства;
обеспеченность и укомплектованность выше показателей по Ставропольскому краю;
коэффициент совместительства в целом по врачам и в амбулаторном звене на уровне показателя по Ставропольскому краю, а в участковой службе ниже показателей по Ставропольскому краю

Таблица 8

ОЦЕНКА
уровня обеспеченности населения Ставропольского края средним медицинским персоналом

Наименование муниципального образования Ставропольского края	Средний медицинский персонал, всего			Средний медицинский персонал, работающий в амбулаторных условиях			Средний медицинский персонал, работающий с врачами-терапевтами участковыми, врачами-педиатрами участковыми, врачами общей практики (семейными врачами)		
	обеспеченность на 10 тыс. населения Ставропольского края (человек на 10 тыс. населения)	укомплектованность (процентов)	коэффициент совместительства	обеспеченность на 10 тыс. населения Ставропольского края (человек на 10 тыс. населения)	укомплектованность (процентов)	коэффициент совместительства	обеспеченность на 10 тыс. населения Ставропольского края (человек на 10 тыс. населения)	укомплектованность (процентов)	коэффициент совместительства
1	2	3	4	5	6	7	8	9	10
Александровский муниципальный округ	64,00	88,9	1,00	30,20	82,1	1,00	1,70	114,3	0,90

1	2	3	4	5	6	7	8	9	10
Андроповский муниципальный округ	49,40	59,9	1,30	30,00	62,8	1,20	7,40	89,3	1,00
Апанасенковский муниципальный округ	74,80	78,6	1,00	54,80	79,6	1,00	7,20	91,7	1,00
Арзгирский муниципальный округ	61,80	76,5	1,10	38,20	83,7	1,00	6,10	88,2	0,90
Буденновский муниципальный округ	78,70	79,5	1,20	32,00	79,2	1,30	5,30	82,2	1,20
Грачевский муниципальный округ	51,90	74,7	1,30	27,50	90,6	1,00	5,60	107,7	0,90
Кочубеевский муниципальный округ	62,20	73,0	1,30	29,90	73,3	1,20	6,80	104,6	0,90
Красногвардейский муниципальный округ	63,90	63,6	1,40	29,50	53,7	1,50	5,10	63,3	1,30
Курский муниципальный округ	57,20	93,9	1,10	29,90	99,2	1,00	6,10	91,7	1,10
Левокумский муниципальный округ	62,90	79,0	1,20	33,90	76,3	1,30	7,10	92,6	1,10

1	2	3	4	5	6	7	8	9	10
Новоселицкий муниципальный округ	63,90	89,8	1,10	25,40	57,6	1,60	6,10	114,3	0,90
Предгорный муниципальный округ	44,30	82,4	1,20	25,20	79,7	1,20	5,00	93,6	1,10
Степновский муниципальный округ	65,80	78,2	1,20	37,60	86,5	1,10	6,10	92,9	0,90
Труновский муниципальный округ	69,20	72,0	1,20	38,60	74,0	1,20	8,00	98,0	0,90
Туркменский муниципальный округ	100,00	90,9	1,10	50,70	92,9	1,00	6,10	73,7	1,30
Шпаковский муниципальный округ	33,30	83,4	1,10	21,30	87,3	1,10	4,60	90,5	1,10
Благодарненский городской округ	62,50	72,1	1,30	32,30	70,1	1,30	4,30	76,9	1,30
Георгиевский городской округ	44,00	71,6	1,40	32,10	87,1	1,10	5,00	88,1	1,10
Город-курорт Эссентуки	73,20	63,3	1,30	25,30	56,9	1,20	2,40	39,1	1,20
Город-курорт Железноводск	63,40	57,4	1,50	26,40	65,9	1,30	2,50	35,1	2,30

1	2	3	4	5	6	7	8	9	10
Изобильненский городской округ	51,10	69,7	1,10	27,20	65,1	1,10	5,40	87,6	0,90
Ипатовский городской округ	68,50	77,9	1,20	39,40	83,4	1,20	7,00	87,9	1,10
Кировский городской округ	53,60	74,1	1,20	30,70	77,2	1,10	5,60	96,4	1,00
Город-курорт Кисловодск	67,90	58,5	1,50	26,10	49,3	1,70	8,20	122,1	0,80
Минераловодский городской округ	49,50	58,4	1,60	29,50	63,4	1,40	4,40	74,1	1,20
Город Невинномысск	70,10	62,2	1,20	40,20	72,3	1,10	4,90	85,1	1,00
Нефтекумский городской округ	74,90	91,7	1,00	42,60	91,2	1,00	7,50	115,0	0,80
Новоалександровский городской округ	61,90	72,5	1,30	32,90	70,3	1,20	5,60	87,3	1,00
Петровский городской округ	52,80	59,2	1,60	30,00	77,0	1,20	5,80	84,0	1,20
Город-курорт Пятигорск	81,20	61,9	1,30	25,70	55,9	1,20	4,20	71,5	1,20

1	2	3	4	5	6	7	8	9	10
Советский городской округ	64,40	74,4	1,30	44,60	109,1	0,90	6,30	91,0	1,00
Город Ставрополь	60,20	66,1	1,30	32,10	68,9	1,20	6,00	76,8	1,00
Всего по Ставропольскому краю	76,40	69,5	1,30	34,30	69,9	1,20	5,40	58,2	1,00

Таблица 9

РАСПРЕДЕЛЕНИЕ

муниципальных образований Ставропольского края по коэффициенту обеспеченности средним медицинским персоналом

Группа коэффициента обеспеченности средним медицинским персоналом	Характеристика группы	Наименование муниципального образования Ставропольского края
1	2	3
I группа – крайне низкий коэффициент обеспеченности средним медицинским персоналом	минимальные показатели обеспеченности и укомплектованности средним медицинским персоналом, оказывающим медицинскую помощь в амбулаторных условиях, а также работающим с врачами участковой службы, при максимальных коэффициентах их совместительства; обеспеченность и укомплектованность значительно ниже показателей по Ставропольскому краю средним медицинским персоналом всего, амбулаторного звена и участковой службы;	город-курорт Ессентуки; город-курорт Железноводск; Красногвардейский муниципальный округ; Минераловодский городской округ

1	2	3
	<p>коэффициент совместительства выше показателей по Ставропольскому краю всего и в участковой службе, а в амбулаторном звене на уровне среднекраевого показателя</p>	
<p>II группа – низкий коэффициент обеспеченности средним медицинским персоналом</p>	<p>низкие показатели обеспеченности и укомплектованности средним медицинским персоналом, оказывающим медицинскую помощь в амбулаторных условиях, а также работающим с врачами участковой службы, при высоких коэффициентах их совместительства;</p> <p>обеспеченность и укомплектованность ниже показателей по Ставропольскому краю средним медицинским персоналом всего, амбулаторного звена и участковой службы;</p> <p>коэффициент совместительства выше показателей по Ставропольскому краю всего и в участковой службе, а в амбулаторном звене на уровне среднекраевого показателя</p>	<p>Андроповский муниципальный округ; Благодарненский городской округ; Георгиевский городской округ; Изобильненский городской округ; Кировский городской округ; город-курорт Кисловодск; Кочубеевский муниципальный округ; город Невинномысск; Новоалександровский городской округ; Петровский городской округ; Предгорный муниципальный округ; город-курорт Пятигорск; город Ставрополь; Шпаковский муниципальный округ</p>
<p>III группа – средний коэффициент обеспеченности средним медицинским персоналом</p>	<p>средние показатели обеспеченности и высокая укомплектованность средним медицинским персоналом, оказывающим медицинскую помощь в амбулаторных условиях, а также работающим с врачами участковой службы, при среднем значении коэффициента их совместительства;</p>	<p>Александровский муниципальный округ; Апанасенковский муниципальный округ; Арзгирский муниципальный округ; Буденновский муниципальный округ; Грачевский муниципальный округ;</p>

1	2	3
	<p>обеспеченность и укомплектованность выше показателей по Ставропольскому краю всего, амбулаторного звена и участковой службы;</p> <p>коэффициент совместительства средним медицинским персоналом на уровне показателей по Ставропольскому краю всего и в участковой службе, а в амбулаторном звене ниже среднекраевого показателя</p>	<p>Ипатовский городской округ; Курский муниципальный округ; Левокумский муниципальный округ; Новоселицкий муниципальный округ; Советский городской округ; Степновский муниципальный округ; Труновский муниципальный округ</p>
<p>IV группа – высокий коэффициент обеспеченности средним медицинским персоналом</p>	<p>высокие обеспеченность и укомплектованность средним медицинским персоналом, оказывающим медицинскую помощь в амбулаторных условиях, а также средним медицинским персоналом работающим с врачами участковой службы при минимальных значениях коэффициентов их совместительства;</p> <p>обеспеченность и укомплектованность выше показателей по Ставропольскому краю во всех категориях среднего медицинского персонала;</p> <p>коэффициенты совместительства среднего медицинского персонала ниже показателей по Ставропольскому краю во всех категориях среднего медицинского персонала</p>	<p>Нефтекумский городской округ; Туркменский муниципальный округ</p>

Таблица 10

РАНЖИРОВАНИЕ

муниципальных образований Ставропольского края по интегральному коэффициенту обеспеченности медицинскими кадрами

Наименование муниципального образования Ставропольского края	Коэффициент обеспеченности врачами (единиц)	Коэффициент обеспеченности средним медицинским персоналом (единиц)	Коэффициент обеспеченности медицинскими кадрами	
			значение	ранговое место
1	2	3	4	5
Александровский муниципаль- ный округ	24	43	I + III	II
Андроповский муниципальный округ	22	34	I + II	I
Апанасенковский муниципаль- ный округ	26	43	II + III	II
Арзгирский муниципальный округ	27	40	II + III	II
Буденновский муниципальный округ	24	40	I + III	II
Грачевский муниципальный округ	31	40	III + III	III

1	2	3	4	5
Кочубеевский муниципальный округ	28	39	III + II	II
Красногвардейский муниципальный округ	25	32	II + I	I
Курский муниципальный округ	28	42	III + III	III
Левокумский муниципальный округ	21	40	I + III	II
Новоселицкий муниципальный округ	31	40	III + III	III
Предгорный муниципальный округ	33	37	IV + II	III
Степновский муниципальный округ	31	41	III + III	III
Труновский муниципальный округ	33	40	IV + III	III
Туркменский муниципальный округ	30	46	III + IV	III
Шпаковский муниципальный округ	32	36	III + II	II

1	2	3	4	5
Благодарненский городской округ	20	36	I + II	I
Георгиевский городской округ	25	37	II + II	II
Город-курорт Ессентуки	23	29	I + I	I
Город-курорт Железноводск	26	28	II + I	I
Изобильненский городской округ	24	34	I + II	II
Ипатовский городской округ	26	41	II + III	II
Кировский городской округ	27	38	II + II	II
Город-курорт Кисловодск	28	37	III + II	II
Минераловодский городской округ	24	32	I + I	I
Город Невинномысск	22	38	I + II	I
Нефтекумский городской округ	29	47	III + IV	III
Новоалександровский городской округ	27	37	II + II	II

1	2	3	4	5
Петровский городской округ	27	35	II + II	II
Город-курорт Пятигорск	27	34	II + II	II
Советский городской округ	20	44	I + III	II
Город Ставрополь	36	35	IV + II	III

Таблица 11

РАСПРЕДЕЛЕНИЕ

муниципальных образований Ставропольского края по коэффициенту обеспеченности медицинскими кадрами

Группа коэффициента обеспеченности медицинскими кадрами	Характеристика группы	Наименование муниципального образования Ставропольского края
1	2	3
I группа – крайне низкий коэффициент обеспеченности медицинскими кадрами	крайне низкий коэффициент доступности медицинских кадров обусловлен прежде всего крайне низкими коэффициентами доступности врачей и в меньшей степени – крайне низкими и низкими коэффициентами доступности среднего медицинского персонала; характерны минимальные показатели обеспеченности и укомплектованности при крайне высоких коэффициентах совместительства как врачей, так и среднего медицинского персонала	Андроповский муниципальный округ; Благодарненский городской округ; город-курорт Ессентуки; город-курорт Железноводск; Красногвардейский муниципальный округ; Минераловодский городской округ город Невинномысск

1	2	3
	(всего, в амбулаторных условиях и в участковой службе)	
<p>II группа – низкий коэффициент обеспеченности медицинскими кадрами</p>	<p>низкий коэффициент доступности медицинских кадров обусловлен низкими коэффициентами доступности врачей и среднего медицинского персонала;</p> <p>характерны низкие и средние показатели обеспеченности и укомплектованности при высоких коэффициентах совместительства врачей и среднего медицинского персонала в целом и в амбулаторных условиях, а также средние показатели обеспеченности, укомплектованности и коэффициенты совместительства в участковой службе</p>	<p>Александровский муниципальный округ; Апанасенковский муниципальный округ; Арзгирский муниципальный округ; Буденновский муниципальный округ; Георгиевский городской округ; Изобильненский городской округ; Ипатовский городской округ; Кировский городской округ; город-курорт Кисловодск; Кочубеевский муниципальный округ; Лвокумский муниципальный округ; Новоалександровский городской округ; Петровский городской округ; город-курорт Пятигорск; Советский городской округ; Шпаковский муниципальный округ</p>
<p>III группа – средний коэффициент обеспеченности медицинскими кадрами</p>	<p>средний коэффициент доступности медицинских кадров обусловлен прежде всего средними коэффициентами доступности среднего медицинского персонала и в меньшей степени – средними коэффициентами доступности врачей;</p>	<p>Грачевский муниципальный округ; Курский муниципальный округ; Нефтекумский городской округ; Новоселицкий муниципальный округ; Предгорный муниципальный округ; город Ставрополь;</p>

1	2	3
	<p>характерны средние и высокие показатели обеспеченности и укомплектованности медицинскими кадрами при средних и низких коэффициентах совместительства как врачей, так и среднего медицинского персонала в амбулаторных условиях и участковой службе, а также средние показатели обеспеченности, укомплектованности при высоких коэффициентах совместительства врачей и среднего медицинского персонала</p>	<p>Степновский муниципальный округ; Труновский муниципальный округ; Туркменский муниципальный округ</p>

Таблица 12

РАСПРЕДЕЛЕНИЕ

муниципальных образований Ставропольского края по интегральному коэффициенту обеспеченности медицинскими кадрами

Группа коэффициента обеспеченности медицинскими кадрами	Предлагаемые мероприятия	Наименование муниципального образования Ставропольского края
1	2	3
<p>III группа – средний коэффициент обеспеченности медицинскими кадрами (кадровая ситуация стабильная, на уровне показателей Ставропольского края)</p>	<p>проведение плановой работы по сокращению дефицита медицинских кадров; внедрение новых моделей организации медицинской помощи, перераспределение обязанностей между врачом и медицинской сестрой, немедицинским персоналом; делегирование отдельных функциональных обязанностей врачей среднему медицинскому персоналу, внедрение новых моделей деятельности; повышение престижа врача и среднего медицинского работника; повышение качества подготовки и уровня квалификации медицинских кадров; оценка штатных расписаний медицинских организаций с учетом нормативных документов и потребности населения в оказании медицинской помощи; расширение мер социальной поддержки за счет бюджетных ассигнований бюджета Ставропольского края, в том числе предоставление единовременных выплат при заключении трудового договора, компенсация расходов на</p>	<p>Грачевский муниципальный округ; Курский муниципальный округ; Нефтекумский городской округ; Новоселицкий муниципальный округ; Предгорный муниципальный округ; Степновский муниципальный округ; город Ставрополь; Труновский муниципальный округ; Туркменский муниципальный округ</p>

1	2	3
<p>II группа – низкий коэффициент обеспеченности медицинскими кадрами (кадровая ситуация отрицательная, наличие дефицита кадров, возможен риск недостижения целевых показателей Программы)</p>	<p>оплату аренды жилья, внеочередное предоставление места в дошкольных образовательных организациях; реализация программ «Земский доктор» и «Земский фельдшер»</p> <p>восполнение кадрового дефицита медицинских работников; реализация региональных планов мероприятий по совершенствованию системы оплаты труда работников, направленных на увеличение доли выплат по окладам в структуре заработной платы до 55,0 - 60,0 процента; привлечение молодых специалистов, организация адресной поддержки специалистов, направляемых в медицинские организации; делегирование отдельных функциональных обязанностей врачей среднему медицинскому персоналу, внедрение новых моделей деятельности; повышение престижа профессии врача и среднего медицинского работника; анализ штатных расписаний медицинских организаций, исходя из нормативных требований и потребности населения в оказании медицинской помощи, а также с учетом маршрутизации пациентов; расширение мер социальной поддержки за счет бюджетных ассигнований бюджета Ставропольского края, в том числе предоставление единовременных выплат при заключении трудового договора, компенсация расходов на</p>	<p>Александровский муниципальный округ; Апанасенковский муниципальный округ; Арзгирский муниципальный округ; Буденновский муниципальный округ; Георгиевский городской округ; Изобильненский городской округ; Ипатовский городской округ; Кировский городской округ; город-курорт Кисловодск; Кочубеевский муниципальный округ; Левокумский муниципальный округ; Новоалександровский городской округ; Петровский городской округ; город-курорт Пятигорск;</p>

1	2	3
	оплату аренды жилья, внеочередное предоставление места в дошкольных образовательных организациях; реализация программ «Земский доктор» и «Земский фельдшер»	Советский городской округ; Шпаковский муниципальный округ
I группа – крайне низкий коэффициент обеспеченности медицинскими кадрами (отрицательная кадровая ситуация, наличие постоянного дефицита кадров, высокий риск недостижения целевых показателей Программы)	предоставление служебного жилья для медицинских работников, прибывающих в муниципальные образования в полностью готовом виде для заселения; определение четкого количества предоставляемого жилья в муниципальных образованиях (на весь период реализации Программы 2020 – 2024 годы); обеспечение регулярных дополнительных компенсационных выплат для медицинских работников, прибывающих в территории; обеспечение адресной поддержки медицинских работников (приоритетное право приема детей в дошкольные образовательные учреждения); постоянный мониторинг движения кадров и принятие мер в ситуации оттока кадров с территории; жесткий и постоянный контроль реализации Программных мероприятий с целью устранения дефицита и улучшения показателей укомплектованности кадров; включение в показатели оценки руководителей учреждений достижения показателей Программы; реализация региональных планов мероприятий по совершенствованию системы оплаты труда работников, направленных на увеличение доли выплат по окладам в структуре заработной платы до 55,0-60,0 процента;	Андроповский муниципальный округ; Благодарненский городской округ; город-курорт Ессентуки; город-курорт Железноводск; Красногвардейский муниципальный округ; Минераловодский городской округ; город Невинномысск;

1	2	3
	<p>делегирование отдельных функциональных обязанностей врачей среднему медицинскому персоналу, внедрение новых моделей деятельности;</p> <p>повышение престижа профессии врача и среднего медицинского работника;</p> <p>расширение мер социальной поддержки за счет бюджетных ассигнований бюджета Ставропольского края, в том числе предоставление единовременных выплат при заключении трудового договора, компенсации расходов на оплату аренды жилья, внеочередное предоставление места в дошкольных образовательных организациях;</p> <p>реализация программ «Земский доктор» и «Земский фельдшер»</p>	

Планируется формирование штатных расписаний медицинских организаций с учетом нормативов на основании численности прикрепленного населения, географии населенного пункта, нормативов, закрепленных территориальной программой государственных гарантий бесплатного оказания гражданам медицинской помощи, структуры заболеваемости, маршрутизации пациентов, реальной нагрузки на врачей. Данное мероприятие состоит из анализа организационной и штатной численности медицинских работников в медицинских организациях, корректировки организационной и штатной численности медицинских работников с учетом региональных особенностей (коэффициента геолокации), согласования с Министерством здравоохранения Российской Федерации организационной и штатной численности медицинских работников и коэффициента геолокации, принятия нормативного правового акта, определяющего организационную и штатную численность медицинских работников в государственных медицинских организациях Ставропольского края, разработки плана мероприятий по изменению штатной численности медицинских работников в государственных медицинских организациях Ставропольского края, проведения организационно-штатных мероприятий.

Здравоохранение Ставропольского края на протяжении последних шести лет характеризуется кадровым дефицитом.

Ресурсная обеспеченность населения Ставропольского края в сфере здравоохранения рассчитывается с учетом нормативов объемов медицинской помощи в расчете на одного жителя (одно застрахованное лицо), установленных территориальной программой государственных гарантий бесплатного оказания гражданам медицинской помощи, а также порядков оказания медицинской помощи и стандартов медицинской помощи.

При определении объемов оказания медицинской помощи учитываются: особенности половозрастного состава населения; уровень и структура заболеваемости населения; уровень и структура смертности населения; географические особенности региона и транспортная доступность медицинских организаций.

Несмотря на сложившийся кадровый дефицит, объемы медицинской помощи, оказываемой в рамках территориальной программы государственных гарантий бесплатного оказания гражданам медицинской помощи, сбалансированы и в целом соответствуют федеральным нормативам.

Штатные должности специалистов медицинских организаций устанавливаются медицинскими организациями на основании плановых объемов медицинской помощи, оказываемой в амбулаторных условиях, условиях дневного стационара, стационарных условиях, а также вне стационара структурными подразделениями скорой, в том числе специализированной, медицинской помощи, с учетом порядков оказания медицинской помощи, рекомендуемого числа посещений на год на одну должность врача.

Совместно с Федеральным государственным бюджетным учреждением «Центральный научно-исследовательский институт организации и информатизации здравоохранения» Министерства здравоохранения Российской Федерации была определена и согласована потребность во врачах и среднем медицинском персонале первичного звена здравоохранения на 2020 год. Общая потребность во врачах на 2020 год составляла 911 человек, из них врач-бактериолог – 1 человек, врач общей практики (семейный врач) – 89 человек, врач-гериатр – 2 человека, врач-диетолог – 1 человек, врач-инфекционист – 2 человека, врач-детский кардиолог – 7 человек, врач-кардиолог – 2 человека, врач клинической лабораторной диагностики – 14 человек, колопроктолог – 5 человек, врач-лабораторный генетик – 6 человек, врач-невролог – 50 человек, врач-нейрохирург – 3 человека, врач-онколог – 22 человека, врач-детский онколог – 1 человек, врач-оториноларинголог – 27 человек, врач-офтальмолог – 52 человека, врач по паллиативной медицинской помощи – 23 человека, врач-педиатр – 67 человек, врач-педиатр участковый – 86 человек, врач по лечебной физкультуре – 6 человек, врач по медицинской профилактике – 3 человека, врач-профпатолог – 4 человека, врач-психиатр – 65 человек, врач-психиатр детский – 12 человек, врач-психиатр-нарколог – 82 человека, врач-радиолог – 1 человек, врач-рентгенолог – 24 человека, врач-сердечно-сосудистый хирург – 4 человека, врач по спортивной медицине – 7 человек, врач-судебно-психиатрический эксперт – 3 человека, врач-терапевт – 19 человек, врач-терапевт участковый – 120 человек, врач-травматолог-ортопед – 30 человек, врач-уролог – 2 человек, врач-детский уролог-андролог – 6 человек, врач-фармаколог клинический – 1 человек, врач-фтизиатр – 10 человек, врач-хирург – 15 человек, врач-детский хирург – 9 человек, врач-челюстно-лицевой хирург – 1 человек, врач-эндокринолог – 13 человек, врач-эндоскопист – 9 человек, врач-детский эндокринолог – 1 человек, врач-эпидемиолог – 4 человека и врач скорой медицинской помощи – 52 человека.

Сложившееся положение приводит к превышению нагрузки на врачей по сравнению с нормативными по таким специальностям, как лечебное дело, общая практика (семейная медицина), педиатрия, психиатрия, психиатрия-наркология, неврология, офтальмология, оториноларингология, травматология-ортопедия, рентгенология, онкология, скорая медицинская помощь. Нагрузка на одну должность ниже установленного норматива по таким специальностям, как стоматология, нефрология, акушерство-гинекология, дерматовенерология.

Потребность в среднем медицинском персонале на 2020 год составляет 194 специалиста с учетом возрастной нагрузки, в частности: фельдшеры – 65 человек, медицинские сестры врачей-терапевтов участковых – 69 человек, медицинские сестры врачей общей практики (семейных врачей) – 35 человек, медицинские сестры-анестезисты – 2 человека, операционные медицинские сестры – 1 человек, медицинские сестры перевязочной – 3 человека, медицинские оптики-оптометристы – 2 человека, медицинские сестры по косметоло-

гии – 1 человек, медицинские сестры по физиотерапии – 10 человек, медицинские сестры стерилизационной – 2 человека, старшие медицинские сестры – 4 человека.

Помимо непосредственно дефицита кадров существуют кадровые диспропорции, а именно:

неравномерная концентрация медицинских работников в городах и дефицит их в сельской местности;

профицит кадров в стационарных учреждениях (профицит составляет 181 врач и 425 специалистов со средним медицинским образованием) и их дефицит в амбулаторно-поликлиническом звене (дефицит составляет 963 врача и 194 специалиста со средним медицинским образованием). Для снижения профицита кадров в стационарных учреждениях планируется разработка новых форм взаимодействия с амбулаторно-поликлиническим звеном.

Соотношение врачей к среднему медицинскому персоналу составляет 1 к 2,3, доля специалистов пенсионного возраста составляет 9,0 процента, доля молодых специалистов – 16,0 процента.

Оценка потребности системы здравоохранения Ставропольского края в медицинских кадрах проводится ежегодно на основании методик, утвержденных приказами Министерства здравоохранения Российской Федерации от 29 ноября 2019 г. № 973 «Об утверждении методики расчета потребности в специалистах со средним медицинским образованием» и от 29 ноября 2019 г. № 974 «Об утверждении методики расчета потребности во врачебных кадрах».

Одним из мероприятий Программы является планирование подготовки специалистов и прогнозирование убытия врачей и среднего медицинского персонала с учетом источников привлечения медицинских кадров под каждую вакантную штатную единицу, а именно:

привлечение выпускников образовательных организаций общего образования для дальнейшего обучения в рамках целевой подготовки по программам высшего образования (увеличение заявок на целевое обучение по программам специалитета до 84,0 процента и по программам ординатуры до 100,0 процента);

увеличение в 2020 году объема контрольных цифр приема по программам профессионального образования на подготовку кадров со средним профессиональным медицинским образованием на 30,0 процента от имеющегося дефицита специалистов.

В Ставропольском крае организовано целевое обучение специалистов по программам специалитета и программам ординатуры. Подготовка осуществляется в федеральном государственном бюджетном образовательном учреждении высшего образования «Ставропольский государственный медицинский университет» Министерства здравоохранения Российской Федерации (далее – Ставропольский медицинский университет).

В 2019 году на первый курс Ставропольского медицинского университета принято 1027 студентов, из них в рамках целевого приема от Ставропольского края – 208 человек, ординаторов – 573 человека, из них 166 человек в рамках целевого приема.

В Ставропольском крае осуществляется подготовка специалистов четырьмя образовательными организациями, реализующими программы среднего профессионального образования, подведомственными министерству здравоохранения Ставропольского края, в 2019 году на первый курс принят 1401 студент.

В 2019 году обучающимся по целевому направлению в соответствии с локальными актами медицинских организаций предоставлены меры поддержки в виде ежемесячной денежной выплаты (по программам специалитета в размере 1000 – 2000 рублей, по программам ординатуры – 1000 – 2000 рублей).

После получения свидетельства об аккредитации специалиста в первичное звено здравоохранения в 2019 году трудоустроилось 184 врача и 181 специалист со средним медицинским образованием (2018 год – 123 и 93 соответственно, 2017 год – 67 врачей).

В Ставропольском крае запланировано:

обеспечение вновь создаваемых медицинских организаций медицинскими кадрами (целевое обучение (специалитет, ординатура);

планирование подготовки и переподготовки медицинских работников, привлечение медицинских работников за счет средств нормированного страхового запаса территориального фонда обязательного медицинского страхования на оплату труда медицинских работников;

закрепление медицинских кадров в медицинских организациях за счет формирования и расширения мер социальной поддержки работников первичного звена здравоохранения посредством проведения аудита мер социальной поддержки медицинских работников в области, планирования потребности в служебном жилье и расходов на его наем, развития и поддержки института наставничества;

администрирование кадровой политики, развитие кадровых служб медицинских организаций (создание подразделений медицинских организаций или расширение функционала отдела кадров с обязательным включением в него функций по поиску кадров, работы с кадровыми агентствами, контролю выполнения работы врачей-наставников, планированию и контролю за проведением дополнительного профессионального образования по программам повышения квалификации и профессиональной переподготовки сотрудников в рамках системы непрерывного медицинского образования, работе с высшими учебными заведениями и колледжами, созданию и работе с кадровым резервом).

С целью поэтапного устранения дефицита медицинских кадров и создания условий для роста обеспеченности населения медицинскими работниками на территории Ставропольского края реализуется государственная программа

Ставропольского края «Развитие здравоохранения», утвержденная постановлением Правительства Ставропольского края от 24 декабря 2019 г. № 582-п.

Ключевой действующей мерой привлечения и закрепления врачей и среднего медицинского персонала в медицинских организациях являются программы «Земский доктор» и «Земский фельдшер».

За время реализации программ «Земский доктор» и «Земский фельдшер» привлечено 1003 медицинских работника, в том числе 987 врачей и 16 фельдшеров.

В 2020 году консолидированным бюджетом Ставропольского края предусмотрено 132,00 млн. рублей на реализацию программы «Земский доктор», что позволит привлечь на работу в сельскую местность 84 специалиста с высшим медицинским образованием.

В 2020 году консолидированным бюджетом Ставропольского края предусмотрено 13,00 млн. рублей на реализацию программы «Земский фельдшер», что позволит привлечь на работу в сельскую местность 18 специалистов со средним медицинским образованием.

В соответствии с Законом Ставропольского края «О мерах социальной поддержки отдельных категорий граждан, работающих и проживающих в сельской местности» на территории Ставропольского края реализуются меры социальной поддержки медицинских работников по оплате жилья, коммунальных услуг. В 2019 году такие меры поддержки в размере 729,00 рубля оказаны 11444 медицинским работникам на общую сумму 100333,10 тыс. рублей. В 2020 году каждому медицинскому работнику, работающему и проживающему в сельской местности, ежемесячно выплачивается 757,00 рубля, всего на такие меры заложено 104080,09 тыс. рублей. На реализацию данного мероприятия в бюджет Ставропольского края в 2021-2025 годах потребуется общий объем финансирования в размере 569396,91 тыс. рублей.

В соответствии с постановлением Правительства Ставропольского края от 25 января 2006 г. № 3-п «Об установлении работникам государственных учреждений Ставропольского края, расположенных в отдельных муниципальных образованиях Ставропольского края, коэффициента к заработной плате за работу в пустынных и безводных местностях» медицинским работникам государственных учреждений здравоохранения, расположенных в отдельных муниципальных образованиях Ставропольского края, установлены и выплачиваются в пределах фонда оплаты труда работников коэффициенты к заработной плате за работу в пустынных и безводных местностях в следующих размерах:

1,15 – на территории Арзгирского, Левокумского и Нефтекумского (за исключением города Нефтекумска) муниципальных округов;

1,1 – на территории Апанасенковского, Буденновского, Курского, Степновского, Туркменского муниципальных округов, городов Буденновска и Нефтекумска, а также на территории Благодарненского городского округа.

В 2019 году выплачены коэффициенты на общую сумму 42399,40 тыс. рублей. В 2020 году на эти цели выделено 44010,60 тыс. рублей,

на период с 2021 года по 2025 год потребуется выделить 248698,63 тыс. рублей.

По данным Федеральной службы государственной статистики в Ставропольском крае к 2025 году численность населения будет составлять 2805,368 тыс. человек. Для оказания первичной медико-санитарной помощи к 2025 году нужно 6363 врача и 10615 средних медицинских работников.

II. Краткая характеристика текущего состояния сферы регулирования

Установление должностных окладов медицинских работников

Должностные оклады медицинских работников в медицинских организациях устанавливаются в соответствии с положениями об оплате труда работников государственных бюджетных и автономных учреждений на основе отнесения занимаемых ими должностей по квалификационным уровням профессиональных квалификационных групп должностей медицинских и фармацевтических работников, утвержденных приказом Министерства здравоохранения и социального развития Российской Федерации от 6 августа 2007 г. № 526, но не ниже минимальных окладов, установленных Примерным положением об оплате труда работников государственных бюджетных и автономных учреждений, подведомственных министерству здравоохранения Ставропольского края, утвержденным приказом министерства здравоохранения Ставропольского края от 03 апреля 2015 г. № 01-05/200.

Полномочия по установлению должностных окладов

В пределах планового фонда оплаты труда медицинские организации вправе самостоятельно принимать решения по повышению окладной составляющей заработной платы медицинским работникам за счет перераспределения фонда оплаты труда по видам выплат с учетом единых рекомендаций по установлению на федеральном, региональном и местном уровнях систем оплаты труда работников государственных и муниципальных учреждений, ежегодно утверждаемых решением Российской трехсторонней комиссии по регулированию социально-трудовых отношений.

Перечень основных нормативных правовых актов, на основе которых разработана Программа, представлен в приложении 6 к Программе.

Выплаты компенсационного характера

При оплате труда медицинских работников с учетом условий труда применяются выплаты компенсационного характера, предусмотренные федеральными нормативными правовыми актами, а также установленные нормативными правовыми актами субъекта Российской Федерации в качестве обязательных для введения в систему оплаты труда в медицинских организациях.

Кроме того, медицинские организации в пределах фонда оплаты труда могут самостоятельно ввести дополнительные выплаты компенсационного характера медицинским работникам.

Перечень выплат компенсационного характера, предоставляемых медицинским работникам, представлен в таблице 13.

Таблица 13

ПЕРЕЧЕНЬ

выплат компенсационного характера, предоставляемых медицинским работникам

№ п/п	Наименование выплаты компенсационного характера
1	2
1.	Выплаты, предусмотренные федеральными нормативными правовыми актами:
1.1.	Оплата труда работников, занятых на работах с вредными и (или) опасными условиями труда
1.2.	Выплаты работникам, занятым на работах с вредными и (или) опасными условиями труда
1.3.	Выплаты за работу в условиях, отклоняющихся от нормальных (при совмещении профессий (должностей), сверхурочной работе, работе в ночное время, выплаты за увеличение объема работы или исполнение обязанностей временно отсутствующего работника без освобождения от работы, определенной трудовым договором, при расширении зон обслуживания, за работу в выходные и нерабочие праздничные дни)
1.4.	Выплаты работникам медицинских организаций, которым с их согласия вводится рабочий день с разделением смены на части
1.5.	Надбавки за работу со сведениями, составляющими государственную тайну
2.	Выплаты, установленные нормативными правовыми актами Ставропольского края в качестве обязательных для введения в систему оплаты труда работников медицинских организаций:
2.1.	Надбавки специалистам за работу в медицинских организациях, расположенных в сельской местности

1	2
2.2.	Выплаты за работу в пустынных и безводных местностях

Выплаты стимулирующего характера

С целью стимулирования медицинских работников к повышению эффективности их труда, а также поощрения за выполненную работу с учетом условий труда применяются выплаты стимулирующего характера.

Перечень выплат стимулирующего характера, предоставляемых медицинским работникам, представлен в таблице 14.

Таблица 14

ПЕРЕЧЕНЬ

выплат стимулирующего характера, предоставляемых медицинским работникам

№ п/п	Наименование выплаты компенсационного характера
1	2

1. Выплаты, установленные нормативными правовыми актами Ставропольского края в качестве обязательных для введения в систему оплаты труда работников медицинских организаций:
 - 1.1. Выплаты за качество выполняемых работ:
 - 1.1.1. Надбавка за наличие квалификационной категории
 - 1.1.2. Надбавка за высокие результаты выполняемых работ
 - 1.1.3. Выплаты за интенсивность работы – персональная надбавка
 - 1.1.4. Надбавка за стаж непрерывной работы, выслугу лет отдельным категориям работников в медицинских организациях
 - 1.2. Премияльные выплаты:
 - 1.2.1. По итогам работы за отчетный период
 - 1.2.2. За выполнение особо важных и ответственных работ
2. Выплаты, установленные на уровне медицинской организации:
 - 2.1. Единовременное премирование к юбилейным датам

1	2
---	---

2.2. Надбавки за наличие ученой степени, почетного звания

2.3. Надбавка за интенсивность и сложность выполняемой работы

2.4. Надбавка за клинические исследования

Анализ связи стимулирующих выплат с показателями деятельности медицинских организаций показал установление прямой зависимости денежного стимулирования от объема и качества выполняемых работ по заданным показателям и критериям их оценки.

Применение в медицинских организациях показателей и критериев эффективности выполняемых работ позволяет определить объективную оценку критериев качества и доступности оказываемой медицинской помощи населению, создать эффективную модель контроля качества и безопасности медицинской помощи и получить лучшие результаты деятельности медицинской организации. Применение критериев оценки качества выполняемых работ медицинскими работниками стимулирует их к повышению качества выполняемой работы.

Кроме того, применение показателей и критериев оценки качества работы медицинских работников также способствует правильному выбору методов лечения, оптимизации расходования ресурсов медицинской организации, уменьшению производственных конфликтов, стимулирует работников к повышению своей квалификации.

Средняя заработная плата медицинских работников в Ставропольском крае

По итогам проведенного анализа средней заработной платы медицинских работников в Ставропольском крае можно сделать вывод, что среднемесячный доход от трудовой деятельности по Ставропольскому краю за 2019 год по врачам составил 48 801,00 рубля, по средним медицинским работникам – 25 648,00 рубля, по младшим медицинским работникам – 19 400,00 рубля.

Соотношение заработной платы врачей в расчете на 1 ставку и на 1 физическое лицо к среднемесячному доходу от трудовой деятельности по медицинским организациям, участвующим в Программе, по итогам 2019 года составляло 1,43 и 1,82 соответственно, в том числе врачей, оказывающих первичную медико-санитарную помощь, – 1,51 и 1,68 соответственно; врачей, оказывающих скорую медицинскую помощь, – 1,71 и 2,16 соответственно; врачей районных больниц, – 1,17 и 1,70 соответственно.

Соотношение заработной платы среднего медицинского персонала в расчете на 1 физическое лицо к заработной плате среднего медицинского персонала на 1 ставку по медицинским организациям, участвующим в Программе, по итогам 2019 года составляло 1,19, в том числе среднего медицинского персонала, оказывающего первичную медико-санитарную помощь, – 1,04; среднего медицинского персонала, оказывающего скорую медицинскую помощь, – 1,24; среднего медицинского персонала районных больниц – 1,20.

Соотношение заработной платы младшего медицинского персонала в расчете на 1 физическое лицо к заработной плате младшего медицинского персонала на 1 ставку по медицинским организациям, участвующим в Программе, по итогам 2019 года составляло 1,19, в том числе младшего медицинского персонала, оказывающего первичную медико-санитарную помощь, – 1,04; младшего медицинского персонала, оказывающего скорую медицинскую помощь, – 1,24; младшего медицинского персонала районных больниц – 1,20.

Структура начисленной заработной платы медицинских работников

За 2019 год сложилась следующая структура начисленной заработной платы в разрезе категорий медицинского персонала:

доля окладной составляющей врачей в целом по отрасли составила 51,6 процента, в первичном звене – 50,2 процента, по скорой медицинской помощи – 49,0 процента, в районных больницах – 51,6 процента;

доля окладной составляющей среднего медицинского персонала варьируется от 49,2 процента в первичном звене до 57,1 процента по районным больницам, доля окладной составляющей среднего медицинского персонала скорой медицинской помощи – 51,8 процента, в целом по отрасли – 53,8 процента;

доля окладной составляющей младшего медицинского персонала равна 57,1 процента в целом по отрасли;

компенсационные выплаты за 2019 год в целом по отрасли у врачей составили 14,0 процента, в первичном звене ниже среднекраевого показателя на 6,0 процента (13,2 процента), по скорой медицинской помощи – 21,4 процента, по районным больницам на долю компенсационных выплат приходится 18,5 процента;

по среднему медицинскому персоналу компенсационные выплаты составляют от 15,9 процента в первичном звене, до 21,4 процента на скорой медицинской помощи, по районным больницам доля компенсационных выплат среднего медицинского персонала составила 17,8 процента, а в целом по отрасли – 16,8 процента;

по младшему медицинскому персоналу доля компенсационных выплат составила 13,9 процента.

Распределение средств, направленных на выплаты стимулирующего характера медицинским работникам медицинских организаций

Наибольшая доля средств приходится на выплаты стимулирующего характера медицинским работникам. Доля выплат стимулирующего характера варьируется у врачей от 51,2 процента в районных больницах до 64,5 процентов у врачей первичного звена. В скорой медицинской помощи доля указанных выплат составила 51,4 процента. В целом по отрасли доля выплат стимулирующего характера составила 60,9 процента по врачам.

По среднему медицинскому персоналу доля выплат стимулирующего характера составила от 45,1 процента в скорой медицинской помощи до 60,1 процента в целом по отрасли. В первичном звене доля стимулирующих выплат составила 56,9 процента, у среднего медицинского персонала в районных больницах – 46,3 процента.

По младшему медицинскому персоналу доля выплат стимулирующего характера составила 57,3 процента в районных больницах, 87,5 процента в первичном звене.

Распределение работников по числу трудовых договоров с медицинской организацией

Наибольшая доля по количеству занятых ставок в зависимости от отработанного времени в расчете на 1 ставку по итогам 2019 года приходится на средний медицинский персонал – 51,4 процента, врачей – 40,8 процента, младший медицинский персонал – 74,0 процента.

На второе место по количеству занятых ставок от 1,41 до 1,50 в зависимости от отработанного времени в общей штатной численности приходится на младший медицинский персонал – 19,4 процента, на врачей – 13,9 процента, на средний медицинский персонал – 12,6 процента.

За 2020 год 11,1 процента врачей по итогам года в общей штатной численности соответствующих категорий работников обеспечивают работу с отработкой рабочего времени в диапазоне от 1,21 до 1,30 ставки. По среднему медицинскому персоналу этот показатель составляет 8,0 процента.

Доля медицинского персонала, осуществляющего работу от 1,51 до 2,00 ставки, в общей штатной численности соответствующей категории по итогам 2019 года составляла: врачей – 11,1 процента, среднего медицинского персонала – 9,9 процента.

Распределение работников по числу трудовых договоров с медицинской организацией

По итогам 2019 года доля врачей, с которыми заключен один или два трудовых договора, в общем количестве врачей составляла 93,7 процента, из них 57,4 процента приходится на врачей, с которыми заключен один трудовой договор, и 36,3 процента на врачей, с которыми заключено два трудовых договора.

По среднему медицинскому персоналу на долю работников, с которыми заключены один и два трудовых договора, в общем количестве средних медицинских работников приходится 97,1 процента работников, из них 62,2 процента средних медицинских работников, с которыми заключен один трудовой договор, и 34,8 процента средних медицинских работников, с которыми заключено два трудовых договора.

По младшему медицинскому персоналу доля работников, с которыми заключены один и два трудовых договора, составляет 100,0 процента.

III. Порядок введения в Ставропольском крае системы оплаты труда медицинских работников в соответствии с отраслевыми требованиями

Программой предлагается ряд мероприятий для оптимизации штатной численности медицинских работников, в том числе:

анализ организационной и штатной численности медицинских работников в медицинских организациях;

корректировка организационной и штатной численности медицинских работников с учетом региональных особенностей (коэффициента геолокации);

согласование с Министерством здравоохранения Российской Федерации организационной и штатной численности медицинских работников и коэффициента геолокации;

принятие нормативного правового акта, определяющего организационную и штатную численность медицинских работников в медицинских организациях;

разработка плана организационно-штатных мероприятий по изменению штатной численности медицинских работников в медицинских организациях;

проведение организационно-штатных мероприятий.

В рамках проведения организационно-штатных мероприятий запланировано приведение штатной численности медицинских работников в медицинских организациях в соответствии с рекомендуемыми нормативами Министерства здравоохранения Российской Федерации.

Для увеличения доли окладов в структуре заработной платы запланировано дополнительное повышение окладов за счет перераспределения финансовых средств фонда оплаты труда.

Штатная численность медицинских работников представлена в таблице 15.

Таблица 15

ШТАТНАЯ ЧИСЛЕННОСТЬ
медицинских работников

№ п/п	Наименование показателя (единица измерения)	Динамика значений показателя по годам						
		2019	2020	2021	2022	2023	2024	2025
1	2	3	4	5	6	7	8	9
1.	Норма труда в среднем на 1 работника (на ставку) (посещений)	4550,00	4550,00	4550,00	4550,00	4550,00	4550,00	4550,00
2.	Численность обслуживаемого населения (тыс. человек)	2795,67	2832,18	2833,87	2838,02	2844,13	2856,48	2805,37
3.	Нормативная штатная численность медицинских работников (единиц)	6619,00	6619,00	6619,00	6619,00	6619,00	6619,00	6619,00
4.	Коэффициент геолокации	1,05	1,05	1,05	1,05	1,05	1,05	1,05
5.	Расчетная штатная численность медицинских работников (единиц)	6871,00	6871,00	6871,00	6871,00	6871,00	6871,00	6871,00
6.	Штатная численность медицинских работников (единиц)	6339,75	6353,25	6374,5	6481,75	6497,75	6497,75	6497,75

1	2	3	4	5	6	7	8	9
7.	Соотношение расчетной и фактической штатной численности (процентов)	108,0	108,0	108,0	106,0	106,0	106,0	106,0

Штатная численность среднего медицинского персонала

8.	Норма труда в среднем на 1 работника (на ставку) (посещений)	—	—	—	—	—	—	—
9.	Численность обслуживаемого населения (тыс. человек)	2795,6	2822,12	2833,87	2838,2	2844,13	2856,48	2805,37
10.	Нормативная штатная численность медицинских работников (единиц)	13618,75	13635,25	13676,00	13678,00	13810,50	13828,25	13828,25
11.	Коэффициент геолокации	1,05	1,05	1,05	1,05	1,05	1,05	1,05
12.	Расчетная штатная численность медицинских работников (единиц)	13618,75	13635,25	13676,0	13678,50	13810,50	13828,25	13828,25
13.	Штатная численность медицинских работников (единиц)	12896,25	12926,50	13009,50	13021,75	13159,00	13176,75	13176,75

1	2	3	4	5	6	7	8	9
21.	Соотношение расчетной и фактической штатной численности (процентов)	100,0	100,0	100,0	100,0	100,0	100,0	100,0
Штатная численность врачей, занятых в первичном звене								
22.	Норма труда в среднем на 1 работника (на ставку) (посещений)	5396,00	5396,00	5396,00	5396,00	5396,00	5396,00	5396,00
23.	Численность обслуживаемого населения (тыс. человек)	2795,67	2832,18	2833,87	2838,02	2844,13	2856,48	2805,37
24.	Нормативная штатная численность медицинских работников (единиц)	1878,50	1878,50	1878,50	1878,50	1878,50	1878,50	1878,50
25.	Коэффициент геолокации	1,05	1,05	1,05	1,05	1,05	1,05	1,05
26.	Расчетная штатная численность медицинских работников (единиц)	1966,00	1966,00	1966,00	1966,00	1966,00	1966,00	1966,00
27.	Штатная численность медицинских работников (единиц)	1714,00	1814,25	1817,25	1818,25	1847,25	1851,25	1851,25

1	2	3	4	5	6	7	8	9
28.	Соотношение расчетной и фактической штатной численности (процентов)	108,0	108,0	108,0	108,0	106,0	106,0	106,0
Штатная численность среднего медицинского персонала, занятого в первичном звене								
29.	Норма труда в среднем на 1 работника (на ставку) (посещений)	2993,00	2993,00	2993,00	2993,00	2993,00	2993,00	2993,00
30.	Численность обслуживаемого населения (тыс. человек)	2795,60	2822,12	2833,87	2838,20	2844,13	2856,48	2805,37
31.	Нормативная штатная численность медицинских работников (единиц)	2525,00	2548,50	2553,50	2554,25	2584,25	2592,00	2592,00
32.	Коэффициент геолокации	1,05	1,05	1,05	1,05	1,05	1,05	1,05
33.	Расчетная штатная численность медицинских работников (единиц)	2525,00	2548,50	2553,50	2554,25	2592,00	2592,00	2592,00
34.	Штатная численность медицинских работников (единиц)	2524,75	2548,25	2553,25	2554,00	2584,00	2591,75	2591,75

1	2	3	4	5	6	7	8	9
35.	Соотношение расчетной и фактической штатной численности (процентов)	100,0	100,0	100,0	100,0	100,0	100,0	100,0
Штатная численность врачей скорой медицинской помощи								
36.	Норма труда в среднем на 1 работника (на ставку) (посещений)	2993,00	2993,00	2993,00	2993,00	2993,00	2993,00	2993,00
37.	Численность обслуживаемого населения (тыс. человек)	2795,67	2832,18	2833,87	2838,02	2844,13	2856,48	2805,37
38.	Нормативная штатная численность медицинских работников (единиц)	363,75	363,75	363,75	363,75	363,75	363,75	363,75
39.	Коэффициент геолокации	1,05	1,05	1,05	1,05	1,05	1,05	1,05
40.	Расчетная штатная численность медицинских работников (единиц)	374,00	374,00	374,00	374,00	374,00	374,00	374,00
41.	Штатная численность медицинских работников (единиц)	362,50	371,00	367,00	367,00	361,75	356,75	356,75

1	2	3	4	5	6	7	8	9
42.	Соотношение расчетной и фактической штатной численности (процентов)	103,0	101,0	102,0	102,0	103,0	105,0	105,0

Штатная численность среднего медицинского персонала скорой медицинской помощи

43.	Норма труда в среднем на 1 работника (на ставку) (посещений)	—	—	—	—	—	—	—
44.	Численность обслуживаемого населения (тыс. человек)	2795,60	2822,12	2833,87	2838,20	2844,13	2856,48	2805,37
45.	Нормативная штатная численность медицинских работников (единиц)	2745,00	2745,00	2745,00	2745,00	2745,00	2745,00	2745,00
46.	Коэффициент геолокации	1,05	1,05	1,05	1,05	1,05	1,05	1,05
47.	Расчетная штатная численность медицинских работников (единиц)	2745,00	2745,00	2745,00	2745,00	2745,00	2745,00	2745,00
48.	Штатная численность медицинских работников (единиц)	2022,50	2036,25	2078,50	2088,25	2093,50	2093,50	2093,50

1	2	3	4	5	6	7	8	9
49.	Соотношение расчетной и фактической штатной численности (процентов)	136,0	135,0	132,0	131,0	131,0	131,0	131,0
Штатная численность врачей районных больниц								
50.	Норма труда в среднем на 1 работника (на ставку) (посещений)	4627,00	4627,00	4627,00	4627,00	4627,00	4627,00	4627,00
51.	Численность обслуживаемого населения (тыс. человек)	2795,67	2832,18	2833,87	2838,02	2844,13	2856,48	2805,37
52.	Нормативная штатная численность медицинских работников (единиц)	2214,25	2214,25	2214,25	2214,25	2214,25	2214,25	2214,25
53.	Коэффициент геолокации	1,05	1,05	1,05	1,05	1,05	1,05	1,05
54.	Расчетная штатная численность медицинских работников (единиц)	2216,25	2116,25	2116,25	2116,25	2116,25	2116,25	2116,25
55.	Штатная численность медицинских работников (единиц)	2141,25	2160,25	2163,75	2164,75	2162,25	2163,25	2163,25

1	2	3	4	5	6	7	8	9
56.	Соотношение расчетной и фактической штатной численности (процентов)	108,0	107,0	107,0	107,0	107,0	107,0	107,0

Штатная численность среднего медицинского персонала районных больниц

57.	Норма труда в среднем на 1 работника (на ставку) (посещений)	—	—	—	—	—	—	—
58.	Численность обслуживаемого населения (тыс. человек)	2795,60	2822,12	2833,87	2838,20	2844,13	2856,48	2805,37
59.	Нормативная штатная численность медицинских работников (единиц)	5024,00	5044,00	5048,25	5049,25	5146,25	5151,75	5151,75
60.	Коэффициент геолокации	1,05	1,05	1,05	1,05	1,05	1,05	1,05
61.	Расчетная штатная численность медицинских работников (единиц)	5024,00	5044,00	5078,25	5049,25	5146,25	5151,75	5151,75
62.	Штатная численность медицинских работников (единиц)	5023,25	5043,25	5047,50	5048,50	5048,50	5054,00	5054,00
63.	Соотношение расчетной и фактической штатной численности (процентов)	136,0	132,0	132,0	131,0	131,0	131,0	131,0

Коэффициенты совместительства медицинских работников и укомплектованность медицинским персоналом представлены в таблицах 16 и 17 соответственно.

Таблица 16

КОЭФФИЦИЕНТЫ
совместительства медицинских работников

№ п/п	Наименование показателя	Значение показателя по годам						
		2019	2020	2021	2022	2023	2024	2025
1	2	3	4	5	6	7	8	9
1.	Коэффициент совместительства врачей,	1,27	1,27	1,26	1,25	1,24	1,23	1,2
	в том числе динамика к 2019 году (процентом)	100,0	100,0	99,2	98,4	97,6	96,9	94,5
2.	Коэффициент совместительства врачей, занятых в первичном звене,	1,11	1,20	1,20	1,20	1,20	1,20	1,20
	в том числе динамика к 2019 году (процентом)	100,0	108,1	108,1	108,1	108,1	108,1	108,1
3.	Коэффициент совместительства врачей скорой медицинской помощи,	1,26	1,26	1,26	1,25	1,24	1,23	1,20
	в том числе динамика к 2019 году (процентом)	100,0	100,0	100,0	99,2	98,4	97,4	95,2
4.	Коэффициент совместительства врачей районных больниц,	1,45	1,45	1,40	1,37	1,35	1,20	1,20

1	2	3	4	5	6	7	8	9
	в том числе динамика к 2019 году (процентов)	100,0	100,0	96,6	94,5	93,1	89,7	82,8
5.	Коэффициент совместительства среднего медицинского персонала,	1,19	1,20	1,20	1,20	1,20	1,20	1,20
	в том числе динамика к 2019 году (процентов)	100,0	100,0	100,0	100,0	100,0	100,0	100,0
6.	Коэффициент совместительства среднего медицинского персонала, занятого в первичном звене,	1,05	1,20	1,20	1,20	1,20	1,20	1,20
	в том числе динамика к 2019 году (процентов)	100,0	100,0	100,0	100,0	100,0	100,0	100,0
7.	Коэффициент совместительства среднего медицинского персонала скорой медицинской помощи,	1,25	1,22	1,21	1,21	1,20	1,20	1,20
	в том числе динамика к 2019 году (процентов)	100,0	97,6	96,8	96,8	96,0	96,0	96,0
8.	Коэффициент совместительства среднего медицинского персонала районных больниц,	1,21	1,21	1,21	1,21	1,21	1,20	1,21

1	2	3	4	5	6	7	8	9
	в том числе динамика к 2019 году (процентов)	100,0	100,0	100,0	100,0	100,0	100,0	100,0
9.	Коэффициент совместительства младшего медицинского персонала,	1,55	1,55	1,40	1,40	1,40	1,30	1,20
	в том числе динамика к 2019 году (процентов)	100,0	100,0	90,3	90,3	90,3	83,9	77,4

Таблица 17

**УКОМПЛЕКТОВАННОСТЬ
медицинским персоналом**

№ п/п	Наименование показателя (единица измерения)	Динамика значений показателя по годам						
		2019	2020	2021	2022	2023	2024	2025
1	2	3	4	5	6	7	8	9
1.	Штатная численность врачей (единиц)	6339,75	6353,25	6374,50	6481,75	6497,75	6497,75	6497,75
2.	Число вакантных ставок (единиц)	1520,50	1061,25	937,50	758,75	545,75	324,75	324,75
3.	Укомплектованность врачами (процентов)	76,0	83,3	85,3	88,3	91,6	95,0	95,0
4.	Штатная численность среднего медицинского персонала (единиц)	12896,30	12926,50	13009,50	13021,80	13159,00	13176,80	13176,80

1	2	3	4	5	6	7	8	9
5.	Число вакантных ставок (единиц)	1917,00	1628,50	1352,50	1054,75	829,00	658,75	658,75
6.	Укомплектованность средним медицинским персоналом (процентов)	85,1	87,4	89,6	91,9	93,7	95,0	95,0
7.	Штатная численность младшего медицинского персонала (единиц)	76,75	76,75	76,75	76,75	76,75	76,75	76,75
8.	Число вакантных ставок младшего медицинского персонала (единиц)	36,50	32,75	23,75	21,75	17,75	7,75	3,75
9.	Укомплектованность младшим медицинским персоналом (процентов)	52,4	57,3	69,1	71,7	76,9	89,9	95,0
10.	Штатная численность врачей, занятых в первичном звене (единиц)	1814,00	1814,25	1817,25	1818,25	1847,25	1851,25	1851,25
11.	Число вакантных ставок врачей, занятых в первичном звене (единиц)	271,00	261,25	203,25	162,25	118,25	92,25	92,25
12.	Укомплектованность врачами, занятыми в первичном звене (процентов)	81,5	85,6	88,8	91,2	93,6	95,0	95,0

1	2	3	4	5	6	7	8	9
13.	Штатная численность среднего медицинского персонала, занятого в первичном звене (единиц)	2524,75	2548,25	2553,25	2554,00	2584,00	2591,75	2591,75
14.	Число вакантных ставок среднего медицинского персонала, занятого в первичном звене (единиц)	304,00	275,25	240,25	197,00	150,00	129,75	129,75
15.	Укомплектованность средним медицинским персоналом, занятым в первичном звене (процентов)	88,0	89,2	90,6	92,3	94,2	95,0	95,0
16.	Штатная численность врачей в подразделениях скорой медицинской помощи (единиц)	362,50	371,00	367,00	367,00	361,75	356,75	356,75
17.	Число вакантных ставок врачей в подразделениях скорой медицинской помощи (единиц)	174,20	153,00	120,00	86,00	64,75	17,75	17,75
18.	Укомплектованность врачами в подразделениях скорой медицинской помощи (процентов)	51,9	58,8	67,3	76,6	82,1	95,0	95,0
19.	Штатная численность среднего медицинского персонала в подразделениях скорой медицинской помощи (единиц)	2022,50	2036,25	2078,50	2088,25	2093,50	2093,50	2093,50

1	2	3	4	5	6	7	8	9
20.	Число вакантных ставок среднего медицинского персонала в подразделениях скорой медицинской помощи (единиц)	240,80	285,25	222,50	163,25	115,50	104,50	104,50
21.	Укомплектованность средним медицинским персоналом в подразделениях скорой медицинской помощи (процентов)	88,1	86,0	89,3	92,2	94,5	95,0	95,0
22.	Штатная численность врачей в районных больницах (единиц)	2141,25	2160,25	2163,75	2164,75	2162,25	2163,25	2163,25
23.	Число вакантных ставок врачей в районных больницах (единиц)	393,00	335,25	281,75	229,75	179,25	108,25	108,00
24.	Укомплектованность врачами в районных больницах (процентов)	81,6	84,5	87,0	89,4	91,7	95,0	95,0
25.	Штатная численность среднего медицинского персонала в районных больницах (единиц)	5023,25	5043,25	5047,50	5048,50	5048,50	5054,00	5054,00
26.	Число вакантных ставок среднего медицинского персонала в районных больницах (единиц)	504,50	524,25	439,50	343,50	272,50	253,00	253,00

1	2	3	4	5	6	7	8	9
27.	Укомплектованность средним медицинским персоналом в районных больницах (процентов)	90,0	89,6	91,3	93,2	94,6	95,0	95,0

К мероприятиям, направленным на достижение целевых показателей Программы, относятся:

оценка дефицита кадров;

включение в показатели оценки руководителей медицинских организаций обеспечения коэффициента совместительства, не более установленного дорожной картой;

включение в показатели оценки руководителей медицинских организаций обеспечения укомплектованности кадрами, не менее установленного дорожной картой;

отраслевые мероприятия по привлечению медицинских работников в медицинские организации;

отраслевые мероприятия по закреплению медицинских работников в медицинских организациях, в том числе наставничество.

Отраслевое регулирование должностных окладов медицинских работников

Доля отраслевых выплат компенсационного характера в структуре заработной платы медицинских работников и доля отраслевых выплат стимулирующего характера в структуре заработной платы медицинских работников представлены в таблицах 18 и 19 соответственно.

Таблица 18

ДОЛЯ

отраслевых выплат компенсационного характера в структуре заработной платы медицинских работников

(процентов)

№ п/п	Наименование показателя	Динамика значений показателя по годам						
		2019	2020	2021	2022	2023	2024	2025
1	2	3	4	5	6	7	8	9
1.	Доля отраслевых выплат компенсационного характера в структуре заработной платы врачей	14,0	14,1	14,1	14,3	14,6	14,8	15,0
2.	Доля отраслевых выплат компенсационного характера в структуре заработной платы среднего медицинского персонала	16,9	15,7	15,7	15,1	14,8	14,8	14,8
3.	Доля отраслевых выплат компенсационного характера в структуре заработной платы младшего медицинского персонала	13,9	13,9	13,9	13,9	13,9	13,9	13,9
4.	Доля отраслевых выплат компенсационного характера в структуре заработной платы врачей, занятых в первичном звене	13,2	13,4	13,5	13,6	13,8	14,0	15,0
5.	Доля отраслевых выплат компенсационного характера в структуре заработной платы среднего медицинского персонала, занятого в первичном звене	15,9	13,5	13,1	12,9	12,7	12,5	12,5

1	2	3	4	5	6	7	8	9
6.	Доля отраслевых выплат компенсационного характера в структуре заработной платы врачей скорой медицинской помощи	21,4	21,2	20,7	19,7	19,2	18,6	18,6
7.	Доля отраслевых выплат компенсационного характера в структуре заработной платы среднего медицинского персонала скорой медицинской помощи	21,5	22,4	21,8	21,0	20,2	19,3	19,3
8.	Доля отраслевых выплат компенсационного характера в структуре заработной платы врачей районных больниц	18,5	18,5	18,4	18,2	18,2	18,2	18,2
9.	Доля отраслевых выплат компенсационного характера в структуре заработной платы среднего медицинского персонала районных больниц	17,8	18,3	17,4	16,7	16,0	15,3	15,3

Таблица 19

ДОЛЯ

отраслевых выплат стимулирующего характера в структуре заработной платы медицинских работников

(процентов)

№ п/п	Наименование показателя	Динамика значений показателя по годам						
		2019	2020	2021	2022	2023	2024	2025
1	2	3	4	5	6	7	8	9
1.	Доля выплат стимулирующего характера в структуре заработной платы врачей	34,3	34,2	33,7	32,2	30,6	30,2	30,0

1	2	3	4	5	6	7	8	9
2.	Доля выплат стимулирующего характера в структуре заработной платы среднего медицинского персонала	29,3	30,4	30,4	30,2	30,2	30,2	30,2
3.	Доля выплат стимулирующего характера в структуре заработной платы младшего медицинского персонала	28,9	28,9	28,9	28,9	28,9	28,9	28,9
4.	Доля выплат стимулирующего характера в структуре заработной платы врачей, занятых в первичном звене	36,5	36,3	35,4	33,8	32,1	31,0	30,0
5.	Доля выплат стимулирующего характера в структуре заработной платы среднего медицинского персонала, занятого в первичном звене	34,8	34,8	33,7	32,6	32,3	32,5	32,5
6.	Доля выплат стимулирующего характера в структуре заработной платы врачей скорой медицинской помощи	29,5	28,9	28,7	28,0	27,1	26,4	26,4
7.	Доля выплат стимулирующего характера в структуре заработной платы среднего медицинского персонала скорой медицинской помощи	26,7	25,8	26,4	27,1	27,9	26,1	25,7

1	2	3	4	5	6	7	8	9
8.	Доля выплат стимулирующего характера в структуре заработной платы врачей районных больниц	29,8	28,7	27,7	26,8	26,8	26,8	26,8
9.	Доля выплат стимулирующего характера в структуре заработной платы среднего медицинского персонала районных больниц	25,0	24,6	25,6	26,3	27,0	27,7	27,7

IV. Динамика количества штатных должностей и физических лиц в рамках организационно-штатных изменений медицинских организаций

Информация о количестве модернизируемых объектов в Ставропольском крае и перечень модернизируемых объектов в Ставропольском крае представлены в таблицах 20 и 21 соответственно.

Таблица 20

ИНФОРМАЦИЯ

о количестве модернизируемых объектов в Ставропольском крае

№ п/п	Тип медицинской организации до модернизации	Тип медицинской организации после модернизации	Количество объектов, штук	Тип модернизации	Изменение штатного расписания, штатных единиц	
					Врачи	средние медицинские работники
1	2	3	4	5	6	7
1.	Врачебная амбулатория	врачебная амбулатория	16	строительство взамен существующего	0	0
2.	Врачебная амбулатория	врачебная амбулатория	1	строительство взамен существующего	+1,75	+2,0
3.	Отделение врача общей практики	отделение врача общей практики	2	строительство взамен существующего	0	0
4.	Поликлиника	поликлиника	2	строительство взамен существующего	0	0
5.	Участковая больница	участковая больница	1	строительство взамен существующего	0	0

1	2	3	4	5	6	7
6.	Фельдшерско-акушерский пункт	фельдшерско-акушерский пункт	56	строительство взамен существующего	0	0
7.	Фельдшерско-акушерский пункт	фельдшерско-акушерский пункт	1	строительство взамен существующего	0	+2,0
8.	Районная больница	районная больница	1	реконструкция	0	0
9.	Участковая больница	участковая больница	2	реконструкция	0	0
10.	Поликлиника	поликлиника	1	реконструкция	0	0
11.	Врачебная амбулатория	врачебная амбулатория	100	капитальный ремонт	0	0
12.	Отделение врача общей практики	отделение врача общей практики	2	капитальный ремонт	0	0
13.	Поликлиника	поликлиника	30	капитальный ремонт	0	0
14.	Районная больница	районная больница	18	капитальный ремонт	0	0
15.	Районная больница	районная больница	2	капитальный ремонт	+5	+12,25
16.	Участковая больница	участковая больница	2	капитальный ремонт	0	+3,0
17.	Участковая больница	участковая больница	44	капитальный ремонт	0	0

1	2	3	4	5	6	7
18.	Фельдшерско-акушерский пункт	фельдшерско-акушерский пункт	137	капитальный ремонт	0	0
19.	Фельдшерский пункт	фельдшерский пункт	8	капитальный ремонт	0	0
20.	—	фельдшерско-акушерский пункт	3	строительство нового объекта	0	+3,5
21.	—	поликлиника	1	строительство нового объекта	+65,25	+76,0
Всего (строительство, реконструкция, капитальный ремонт)			430		+72,0	+98,75
Итого (с учетом организаций, в которых запланированы организационно-штатные мероприятия)			435		+103,75	+143,25

Таблица 21

ПЕРЕЧЕНЬ
модернизируемых объектов в Ставропольском крае

№ п/п	Наименование медицинской организации	Количество штатных должностей по годам (единиц)						Количество физических лиц по годам (человек)					
		2020	2021	2022	2023	2024	2025	2020	2021	2022	2023	2024	2025
1	2	3	4	5	6	7	8	9	10	11	12	13	14
1.	Государственное бюджетное учреждение здравоохранения Ставропольского края (далее – ГБУЗ СК) «Городская детская поликлиника № 1» города Ставрополя	184,50	194,75	194,75	194,75	194,75	194,75	167	182	181	182	182	182
2.	ГБУЗ СК «Грачевская районная больница»	159,75	160,50	162,50	168,00	168,00	168,00	137	142	147	154	161	161
3.	ГБУЗ СК «Минераловодская районная больница», врачебная амбулатория с. Змейка	–	–	–	–	8,00	8,00	–	–	–	–	7	7
4.	ГБУЗ СК «Минераловодская районная	2,50	2,50	2,50	2,50	4,50	4,50	2	2	2	2	4	4

1	2	3	4	5	6	7	8	9	10	11	12	13	14
	больница», врачебная амбулатория с. Улья- новка												
5.	ГБУЗ СК «Минера- ловодская районная больница», фельдшер- ско-акушерский пункт с. Орбельяновка	–	–	–	–	2,00	2,00	–	–	–	–	2	2
6.	ГБУЗ СК «Минера- ловодская районная больница» фельдшер- ско-акушерский пункт с. Дунаевка	–	–	–	–	1,00	1,00	–	–	–	–	1	1
7.	ГБУЗ СК «Пятигор- ская городская клини- ческая больница № 2»	163,75	211,75	211,75	211,75	211,75	211,75	132	151	153	156	169	169
8.	ГБУЗ СК «Степнов- ская районная боль- ница»	418,25	420,25	420,25	420,25	420,25	420,25	323	325	327	327	327	327
9.	ГБУЗ СК «Труновская районная больница»	122,00	124,75	124,75	124,75	124,75	124,75	107	112	116	116	116	116

1	2	3	4	5	6	7	8	9	10	11	12	13	14
10.	ГБУЗ СК «Шпаковская районная больница»	311,50	311,50	311,50	452,75	452,75	452,75	235	256	286	400	428	428
11.	ГБУЗ СК «Кировская районная больница», фельдшерско-акушерский пункт хут. Закавказский Партизан	—	—	1,00	1,00	1,00	1,00	—	—	1	1	1	1
12.	ГБУЗ СК «Кировская районная больница», врачебная амбулатория пос. Прогресс	—	—	4,75	4,75	4,75	4,75	—	—	3	3	3	3
13.	ГБУЗ СК «Грачевская районная больница», участковая больница с. Спицевка	10,00	10,50	10,50	11,50	11,50	11,50	10	11	11	12	12	12
14.	ГБУЗ СК «Грачевская районная больница», врачебная амбулатория с. Старомарьевка	13,00	14,50	14,50	15,50	15,50	15,50	14	14	14	15	15	15
15.	ГБУЗ СК «Грачевская районная больница»,	12,00	12,00	9,00	9,00	10,00	10,00	12	12	12	13	13	13

1	2	3	4	5	6	7	8	9	10	11	12	13	14
	участковая больница с. Сергиевское												
16.	ГБУЗ СК «Грачевская районная больница», участковая больница с. Бешпагир	10,50	11,00	11,00	12,00	12,00	12,00	11	11	11	12	12	12
17.	ГБУЗ СК «Грачевская районная больница», фельдшерско-акушер- ский пункт пос. Новос- пицевский	–	–	–	–	1	1	–	–	–	–	1	1
18.	ГБУЗ СК «Грачевская районная больница», участковая больница с. Кугульта	12	12	12	13	13	13	12	12	12	13	13	13
19.	ГБУЗ СК «Предгорная районная больница», фельдшерско-акушер- ский пункт с. Сунжа- Ворошиловка	–	1,5	1,5	1,5	1,5	1,5	–	1	1	1	1	1

* Далее в настоящем Приложении используется сокращение – медицинские организации

