



ПРАВИТЕЛЬСТВО АРХАНГЕЛЬСКОЙ ОБЛАСТИ

**МИНИСТЕРСТВО
ПРИРОДНЫХ РЕСУРСОВ И ЛЕСОПРОМЫШЛЕННОГО КОМПЛЕКСА
АРХАНГЕЛЬСКОЙ ОБЛАСТИ**

ПО С Т А Н О В Л Е Н И Е

от 30 ноября 2018 года № 55п

г. Архангельск

**Об утверждении лесохозяйственного регламента
Мезенского лесничества Архангельской области**

В соответствии с подпунктом 2 пункта 10, пунктом 14 Положения о министерстве природных ресурсов и лесопромышленного комплекса Архангельской области, утвержденного постановлением Правительства Архангельской области от 04 марта 2014 года № 92-пн, министерство природных ресурсов и лесопромышленного комплекса Архангельской области **п о с т а н о в л я е т**:

1. Утвердить прилагаемый лесохозяйственный регламент Мезенского лесничества Архангельской области.

2. Признать утратившими силу следующие постановления министерства природных ресурсов и лесопромышленного комплекса Архангельской области:

от 27 декабря 2013 года № 11п «Об утверждении лесохозяйственного регламента Мезенского лесничества»;

от 19 марта 2014 года № 2п «О внесении изменений в Лесохозяйственный регламент Мезенского лесничества, утвержденный постановлением министерства природных ресурсов и лесопромышленного комплекса Архангельской области от 27.12.2013 № 11п».

3. Настоящее постановление вступает в силу с 1 января 2019 года.

Исполняющий обязанности министра



 А.В. Копосова

УТВЕРЖДЕН
постановлением министерства
природных ресурсов и
лесопромышленного
комплекса Архангельской области
30 ноября 2018 года № 55п

ЛЕСОХОЗЯЙСТВЕННЫЙ РЕГЛАМЕНТ МЕЗЕНСКОГО ЛЕСНИЧЕСТВА АРХАНГЕЛЬСКОЙ ОБЛАСТИ

ВВЕДЕНИЕ

Лесохозяйственный регламент Мезенского лесничества Архангельской области (далее – лесохозяйственный регламент) разработан в соответствии со статьей 87 Лесного кодекса Российской Федерации, приказом Министерства природных ресурсов и экологии Российской Федерации от 27 февраля 2017 года № 72 «Об утверждении состава лесохозяйственных регламентов, порядка их разработки, сроков их действия и порядка внесения в них изменений».

Лесохозяйственный регламент является для Мезенского лесничества Архангельской области (далее – Мезенское лесничество, лесничество) основой для осуществления в его границах использования, охраны, защиты, воспроизводства лесов.

Настоящий лесохозяйственный регламент действует до 31 декабря 2028 года.

Разработчиком лесохозяйственного регламента является Архангельский филиал Федерального государственного бюджетного учреждения «Рослесинфорг» (163062, г. Архангельск, ул. Никитова, д. 13, телефон/факс (8182) 62-80-50).

Перечень законодательных, нормативных правовых актов, нормативно-технических, методических и проектных документов, на основе которых разработан лесохозяйственный регламент, приведен в приложении № 1 к настоящему лесохозяйственному регламенту.

ГЛАВА I. ОБЩИЕ СВЕДЕНИЯ

1.1. Краткая характеристика лесничества

1.1.1. Наименование и местоположение лесничества

Мезенское лесничество расположено в северо-восточной части Архангельской области в пределах Мезенского административного района. Протяженность лесничества с севера на юг – 130 км, с запада на восток - 380 км. С северо-запада и севера лесничество граничит с Белым морем и Ненецким автономным округом, на востоке - с Республикой Коми, на юге – с Лешуконским лесничеством и на западе - с Архангельским лесничеством.

Мезенское обособленное подразделение территориального органа министерства природных ресурсов и лесопромышленного комплекса Архангельской области – управления лесничествами (164650, Архангельская область, г. Мезень, ул. Первомайская, дом 82, тел.: (81848) 9-24-33, e-mail: lesupr12@bk.ru).

Государственное казенное учреждение Архангельской области «Мезенское лесничество» (164650, Архангельская область, г. Мезень, ул. Первомайская, дом 82, тел.: (81848) 9-11-81, e-mail: mezenskoeles2@bk.ru).

Местоположение лесничества показано на карте-схеме Архангельской области с выделением территории Мезенского лесничества и приведено в приложении № 2 к настоящему лесохозяйственному регламенту.

1.1.2. Общая площадь лесничества и участков лесничеств

По материалам лесного реестра на 1 января 2018 года общая площадь лесничества составляет 3329814 га.

В состав лесничества входят семь участков лесничеств:

- Ручьевское – 475861,0 га;
- Кулойское – 587791,0 га;
- Соянское – 214837,0 га;
- Совпольское – 287145,0 га;
- Мезенское – 511896,0 га;
- Бычьевское – 277267,0 га;
- Мосеевское – 975017,0 га.

1.1.3. Распределение территории лесничества по муниципальным образованиям

Мезенское лесничество находится в границах Мезенского муниципального района.

Данные о структуре лесничества и его площади по участковым лесничествам и районам приведены в таблице 1.

Таблица 1

Структура лесничества

№ п/п	Наименование участковых лесничеств	Участок	Административный район (муниципальное образование)	Общая площадь, га	
1	Бычевское	Бычевское	мезенский район (муниципальное образование «Мезенский муниципальный район»)	275265	
		с-з «Жердский»		337	
		с-з «Рассвет»		1665	
Итого				277267	
2	Кулойское	Кулойское			579649
		РК «Север»			5241
		РК «Сояна»			2901
Итого				587791	
3	Мезенское	Мезенское			360286
		Целегорское			132452
		с-з «Мезенский»		2489	
		с-з «Дорогорский»		2100	
		с-з «Жердский»		4047	
		с-з «Мирный»		10522	
Итого			511896		
4	Мосеевское	Мосеевское		281404	
		Сафоновское		691752	
		с-з «Рассвет»		1861	
Итого			975017		
5	Совпольское	Совпольское		281367	
		с-з «Совпольский»		5778	
Итого			287145		
6	Соянское	Соянское		208682	
		с-з «Совпольский»		6155	
Итого			214837		
7	Ручьевское	Ручьевское		475698	
		РК «Прилив»		163	
Итого			475861		
Всего по лесничеству			3329814		

1.1.4. Карта – схема Архангельской области с выделением территории Мезенского лесничества

Карта–схема Архангельской области с выделением территории Мезенского лесничества представлена в приложении № 2 к настоящему лесохозяйственному регламенту.

1.1.5. Распределение лесов лесничества по лесорастительным зонам, лесным районам и зонам лесозащитного и лесосеменного районирования

По лесорастительному районированию территория лесничества входит в зону притундровых лесов и редкостойной тайги и относится к району притундровых лесов и редкостойной тайги Европейско-Уральской части Российской Федерации (Приказ Министерства природных ресурсов и экологии Российской Федерации от 18 августа 2014 года № 367 «Об утверждении

Перечня лесорастительных зон Российской Федерации и Перечня лесных районов Российской Федерации»).

В соответствии с распоряжением департамента лесопромышленного комплекса Архангельской области № 420 от 03 декабря 2009 года «Об утверждении лесозащитного районирования» территория Мезенского лесничества отнесена к Мезенскому лесозащитному району к средней лесозащитной напряженности.

Лесосеменные районы для лесничества определены приказом Федерального агентства лесного хозяйства от 08 октября 2015 года № 353 «Об установлении лесосеменного районирования».

Распределение лесов лесничества по лесорастительным зонам, лесным районам и зонам лесозащитного и лесосеменного районирования указано в таблице 2.

Таблица 2

Распределение лесов лесничества по лесорастительным зонам
и лесным районам

Участковое лесничество	Участок	Лесорастительная зона	Лесной район	Зона лесозащитного районирования	Зона лесосеменного районирования	Перечень кварталов	Площадь, га
Бычевское	Бычевское	Зона пригундровых лесов и редкостойной тайги	Район пригундровых лесов и редкостойной тайги Европейско-Уральской части Российской Федерации	Мезенская, зона лесопатологической угрозы – средняя	По сосне – 1, по ели – 1, по лиственнице - 2	1-190	275265
	с-з «Жердский»					1-4,7	337
	с-з «Рассвет»					1-5	1665
	Итого						277267
Кулойское	Кулойское					1-218	579649
	РК «Север»					1-21	5241
	РК «Сояна»					1-13	2901
	Итого						587791
Мезенское	Мезенское					1-139	360286
	Целегорское					1-127	132452
	с-з «Мезенский»					1-21	2489
	с-з «Дорогорский»					1-9	2100
	с-з «Жердский»					5,6,8-23	4047
	с-з «Мирный»					1-53	10522
	Итого						511896
Мосеевское	Мосеевское					1-156	281404
	Сафоновское	1-110	691752				
	с-з «Рассвет»	6-16	1861				
	Итого		975017				
Совпольское	Совпольское	1-263	281367				
	с-з «Совпольский»	30-56	5778				
	Итого		287145				
Соянское	Соянское	1-208	208682				
	с-з «Совпольский»	1-29	6155				
	Итого		214837				
Ручьевское	Ручьевское	1-335	475698				
	РК «Прилив»	1	163				
	Итого		475861				
Всего по лесничеству							3329814

1.1.6. Распределение лесов по целевому назначению и категориям защитных лесов по кварталам или их части, а так же основания выделения защитных, эксплуатационных и резервных лесов

Распределение лесов лесничества по целевому назначению и категориям защитных лесов основано на положениях Лесного кодекса Российской Федерации. В случае, когда леса одновременно выполняют множество защитных функций, они в учетных документах относятся к той категории защитных лесов, режим пользования которой отличается более строгими ограничениями, но при использовании лесов учитываются ограничения, накладываемые всеми категориями.

В Мезенском лесничестве с учетом особенностей правового режима защитных лесов выделены следующие категории указанных лесов:

- *леса, расположенные в водоохраных зонах;*
- *леса, выполняющие функции защиты природных и иных объектов* - защитные полосы лесов, расположенные вдоль железнодорожных путей общего пользования, федеральных дорог общего пользования, автомобильных дорог общего пользования, находящихся в собственности субъектов Российской Федерации;

- *ценные леса*, разделены на следующие подкатегории:
 - леса, расположенные в пустынных, полупустынных, лесостепных, лесотундровых зонах, степях, горах;
 - леса, имеющие научное или историческое значение (генетические резерваты);
 - нерестоохраняемые полосы лесов;

К лесам, расположенным в водоохраных зонах, отнесены леса в границах водоохраных зон, установленных в соответствии с Водным кодексом Российской Федерации, Лесным кодексом Российской Федерации.

Согласно статье 65 Водного кодекса Российской Федерации ширина водоохранной зоны рек или ручьев устанавливается от их истока для рек или ручьев протяженностью:

- 50 м – при протяженности реки от истока до 10 км;
- 100 м – при протяженности реки от 10 до 50 км;
- 200 м при протяженности реки 50 км и более.
- Ширина водоохранных зон озер, за исключением расположенных внутри болот или озер с акваторией менее 50 га, установлена в размере 50 м.;
- 500 м – по берегу Белого моря.

По водным объектам (реки, ручьи, озера, водохранилища), имеющим особо ценное рыбохозяйственное значение установлены водоохраные зоны шириной 200 метров, согласно «Перечню водных объектов рыбохозяйственного значения» приведенного в приказе Росрыболовства от 20 ноября 2010 года № 943.

Перечень озер имеющих особо ценное рыбохозяйственное значение приведен в приложении № 6 к настоящему лесохозяйственному регламенту.

Полнота отображения рек и ручьев на материалах лесоустройства Мезенского лесничества соответствует нагрузке топокарт масштаба 1:25000.

Водоохранные зоны по болотам не устанавливаются.

Защитные полосы лесов, расположенные вдоль железнодорожных путей общего пользования, федеральных автомобильных дорог общего пользования, автомобильных дорог общего пользования, находящихся в собственности субъектов Российской Федерации выделены на основании постановления Правительства Архангельской области от 13 июня 2017 года № 273-пш «Об утверждении перечня автомобильных дорог общего пользования регионального или межмуниципального значения Архангельской области, перечня ледовых переправ, не вошедших в протяженность автомобильных дорог общего пользования регионального или межмуниципального значения Архангельской области, и перечня зимних автомобильных дорог (зимников) общего пользования, устройство и содержание которых осуществляется на автомобильных дорогах, принятых на основании договоров безвозмездного пользования, заключенных государственным казенным учреждением Архангельской области «Дорожное агентство "Архангельскавтодор"».

Параметры защитных полос установлены по ГОСТу 17.5.3.02-90 «Охрана природы Земли. Нормы выделения на землях государственного лесного фонда защитных лесных полос вдоль железных и автомобильных дорог».

Защитные полосы лесов, расположенные вдоль автомобильных дорог общего пользования выделены шириной 250 м от полосы отвода автомобильных дорог.

Перечень автомобильных дорог общего пользования регионального значения приведен в приложении № 7 к настоящему лесохозяйственному регламенту.

Леса, имеющие научное или историческое значение – представлены генетическим резерватом в соответствии с Приказом Рослесхоза от 02 ноября 2009 года № 456 «Об отнесении лесов на территории Архангельской области к ценным лесам, эксплуатационным лесам и установлении их границ»:

- в Бычевском участковом лесничестве, кв. 62 – 68, 80 – 85, 96 – 99;
- в Ручьевском участковом лесничестве, кв. 274 – 277, 295 – 297;
- в Соянском участковом лесничестве, кв. 33-37.

- **нерестоохранные полосы лесов** утверждены Приказом Рослесхоза от 02 ноября 2009 года № 456 «Об отнесении лесов на территории Архангельской области к ценным лесам, эксплуатационным лесам и установлении их границ».

Ширина полос установлена в соответствии с перечнем нерестовых рек, протекающих по территории Мезенского лесничества. Запретные полосы лесов, защищающие нерестилища ценных промысловых рыб шириной 1000 м выделены по берегам рек: Мезень, Кулой, Пеша, Вижас, Ручьи, Мегра, Майда, Койда, Лака, Сояна, Кепина, Ерна, Котуга, Бол.Турья, В.Кучема, Н.Кучема, Ерюга, Това, и озер: Белое, Подмошечное, Павловы, Самоедское, Увальное, Лещево, Черное, Кучемское, Б.Лебязье, Островистое, Ершово, Кривое, Плоское, Костыльное, Забугорное, Варламовское, Куропаткино, М.Северное, Б.Северное, Самоедское, Черное, Расстанное, Чубальское, Черное, Волчье,

Куприяново, Койдозеро, Б.Падозеро, Ламское, Елдома, Жодобо, Семкино, Варш, Светляк, М.Поча, Поча, Сиговец, Узское, Альтозеро, Боровое, Светлое, Урдюгское, Кергозеро, Голяк, Солозеро, В.Лиственичное, Н.Лиственичное, Горевое, Прочинское, Ляжево, Сюрзи, Пелядинное, Б. Восточное.

- *леса, расположенные в пустынных, полупустынных, лесостепных, лесотундровых зонах, степях, горах* выделены на основании Постановления Совета Министров РСФСР от 16 мая 1959 года № 798 «Об установлении защитных полос в северной части притундровых лесов», Приказа Рослесхоза от 02 ноября 2009 года № 456 «Об отнесении лесов на территории Архангельской области к ценным лесам эксплуатационным лесам и установлении их границ».

Эксплуатационные леса выделены на основании Приказа Рослесхоза от 01 марта 2013 года № 51 «Об уточнении границ защитных и эксплуатационных лесов на территории Мезенского лесничества Архангельской области».

Распределение лесов по целевому назначению и категориям защитных лесов приведено в таблице 3.

Таблица 3

**Распределение лесов лесничества
по целевому назначению и категориям защитных лесов**

Целевое назначение лесов	Участковое лесничество	Номера кварталов или их частей	Площадь, га	Правовые основы деления лесов по целевому назначению	
Лесов всего		Всего	3329814		
Защитные леса всего			3321969		
Леса, расположенные в водоохран-ных зонах	Всего	Лесов, расположенных в водоохран-ных зонах	219661	Статья 102 Лесного кодекса РФ; Статья 65 Водного кодекса РФ; Приказ Росрыболовства от 20 ноября 2010 года № 943.	
	Бычьевское	всего	20630		
		Бычьевское лесничество, части кварталов 1-30, 32-50, 52-61, 69-79, 86-95, 100-169, 171-182, 184-190			
		с/х Жердский, части кварталов 1-4, 7			
		с/х Рассвет, части кварталов 1-5			
	Кулойское	всего	24363		
		Кулойское лесничество, части кварталов 1-31, 33-42, 44-60, 62-65, 67, 68, 70-83, 86-97, 100-103, 105-117, 119-125, 128, 132-136, 139-151, 153, 154, 159, 160, 165, 166, 170-177, 180-195, 198-206, 208-213, 215-218			
		р/к Север части кварталов 3, 5, 9, 12-21			
		р/к Сояна части кварталов 2, 5, 7			
	Мезенское	всего	35167		
		Мезенское лесничество, части кварталов 1-22, 24-100, 103-106, 108-117, 121-138			
		Целегорское лесничество, части кварталов 1-75, 79-84, 87-92, 94-102, 103, 104, 106-108, 110-117, 119-127			
		с/х Мирный, квартал 17, части кварталов 1-4, 6-13, 15, 18, 20-22, 24-33, 35-39, 41-53			
с/х Дорогорский, части кварталов 1, 3, 5-9					
с/х Жердский, кварталы 22, 23, части кварталов 5, 6, 8-19, 21					
Мосеевское	с/х Мезенский, кварталы 14, 17, части кварталов 1-4, 7-9, 11-13, 15, 18, 20, 21				
	всего	76792			

Целевое назначение лесов	Участковое лесничество	Номера кварталов или их частей	Площадь, га	Правовые основы деления лесов по целевому назначению
		Мосеевское Части кварталов 1-23, 25-27, 29-159		
		Сафоновское, части кварталов 2-32, 34-110		
		с/з Рассвет, части кварталов 6-16		
	Совпольское	всего	17362	
		Совпольское части кварталов 1-16, 18, 19, 21, 24-27, 29-38, 41-46, 48-62, 65-70, 72-96, 98-100, 102-104, 107-120, 122-128, 131-135, 137-147, 149-154, 156-170, 173-175, 177, 179-187, 191-196, 198-201, 203, 215, 219, 221-234, 236, 237, 240-254, 256, 258-263		
		с/з Совпольский 35, 38-46, 48-56		
	Соянское	всего	7141	
		Соянское, части кварталов 1, 7, 8, 13-18, 20-29, 32, 39-41, 43-47, 49-55, 58-63, 65-91, 95-112, 114-121, 123, 124, 126, 129, 131, 132, 135-145, 148-151, 154-169, 172-176, 178-180, 182-188, 190-192, 196, 198-206		
		с/з Совпольский 5, 7-13, 15-17, 20, 22, 27-29		
		Ручьевское	Части кварталов: 1, 2, 5-16, 18-20, 23, 25, 28-34, 39-41, 44-56, 59-62, 64-67, 70-85, 87-91, 93-102, 105, 107-109, 111-118, 124-132, 135-139, 142-146, 148-152, 157-165, 168-170, 172-175, 177-186, 188-200, 202-204, 208-210, 212-218, 220-226, 230-234, 237-245, 247-255, 257-272, 278, 280, 282-284, 287-294, 298, 303-305, 307, 309-311, 317, 318, 320-323, 325-330, 333, 334	
Леса, выполняющие функции защиты природных и иных объектов: защитные полосы лесов, расположенные вдоль железнодорожных путей общего пользования, федеральных автомобильных дорог общего пользования, автомобильных дорог общего пользования, находящихся в собственности субъектов Российской Федерации	Всего	Лесов, выполняющих функции защиты природных и иных объектов	7391	постановление Правительства Архангельской области от 13.06.2017 года № 237-пп
	Бычевское	всего	527	
		Бычевское, части кварталов: 16, 26, 30, 33, 37, 48, 55, 128, 129, 130, 131, 143, 146, 147		
	Кулойское	Кулойское, Части кварталов: 42-45	765	
	Мезенское	всего	3789	
		Мезенское лесничество, части кварталов: 40-42, 48, 72, 80, 89, 96, 98, 99, 119-121		
		Целегорское, части кварталов: 1, 3, 11, 23, 49, 88, 89, 116		
		с/з Мезенский, части кварталов: 7, 11, 13, 15, 18, 20, 21		
		с/з Дорогорский, части кварталов: 2, 4, 6, 9		
		с/х Жердский, части кварталов: 11-19		
		с/з Мирный, части кварталов: 24, 25, 33, 35-39, 41		
	Мосеевское	всего	298	
		Мосеевское лесничество, части кварталов: 7, 84, 96, 114, 119, 124, 151		
		Сафоновское лесничество, части кварталов: 70, 77		
	Совпольское	всего	1384	
		Совпольское лесничество, части кварталов: 35-38, 76-78, 117, 118, 157-159, 200, 201, 225, 237		
с/з Совпольский, части кварталов: 39, 40, 42, 45				
Соянское	Соянское лесничество, части кварталов 89, 90, 167, 168, 208	628		

Целевое назначение лесов	Участковое лесничество	Номера кварталов или их частей	Площадь, га	Правовые основы деления лесов по целевому назначению
Ценные леса			3094464	Лесной кодекс РФ
Леса, расположенные в пустынных, полупустынных, лесостепных, лесотундровых зонах, степях, горах	Всего		2793444	Приказ Рослесхоза от 02 ноября 2009 года № 456,
	Бычевское	Всего	230191	
		Бычевское лесничество, кварталы 51, 170, 183, части кварталов 1-50, 52-61, 69-79, 86-95, 100-169, 171-182, 184-190.	228917	
		с/х Жердский, части кварталов 1-4, 7	211	
		с/х Рассвет, части кварталов 1-5	1063	
	Кулойское	Всего	482718	Приказ Рослесхоза от 02 ноября 2009 года № 456
		Кулойское лесничество, кварталы 61, 66, 104, 118, 126, 137, 138, 152, 161-164, 167, 207, 214, части кварталов 1-690, 62-65, 67-103, 105-117, 119-125, 127-136, 139-151, 153-160, 165, 160, 168-206, 208-213, 215-218	477680	
		р/к Север, квартал 6, части кварталов: 2-5, 9, 10, 12-21	3531	
		р/к Сояна, квартал 6, части кварталов: 2, 5, 7, 10	1507	
	Мезенское	Всего	441393	Приказ Рослесхоза от 02 ноября 2009 года № 456
		Мезенское лесничество, кварталы 101, 102, 107, 139, части кварталов 1-100, 103-106, 108, 138	312534	
		Целегорское лесничество, кварталы 76-78, 85-86, 93, 105, 109, 118, части кварталов 1-75, 79-84, 87-92, 94-104, 106-108, 110-117, 119-127	118019	
		с/х Мирный, квартал 17, части кварталов 1-4, 6-13, 15, 18, 20-22, 24-33, 35-39, 41-53	6191	
		с/х Дорогорский, части кварталов 1, 3, 5-9	906	
		с/х Жердский, кварталы 22, 23, части кварталов 5, 6, 8-19, 21	2673	
		с/х Мезенский, кварталы 14, 17, части кварталов 1-4, 7-9, 11-13, 15, 18, 20, 21	1070	
		Всего	857094	
	Мосеевское	Мосеевское лесничество, кварталы 24, 28, части кварталов 1-23, 25-27, 29-156	251136	Приказ Рослесхоза от 02 ноября 2009 года № 456
		Сафоновское лесничество, части кварталов 1-110	604582	
		с/х Рассвет, части кварталов 6-16	1376	
Всего		368894		
Ручьевское	Ручьевское лесничество, кварталы 37, 38, 42, 68, 69, 86, 104, 106, 110, 119, 122, 123, 140, 141, 147, 171, 187, 201, 227, 228, 279, 281, 299, 300, 319, части кварталов 1-36, 39-41, 43-62, 64-67, 70-85, 87-91, 93-103, 105, 107-109, 111-118, 120, 121, 124-139, 142-146, 148-170, 172-186, 188-200, 202-226, 229-273, 278, 280, 282-294, 298, 301-318, 320-335	368894	Приказ Рослесхоза от 02 ноября 2009 года № 456	
Совпольское	Всего	241062	Приказ Рослесхоза от 02 ноября 2009 года № 456	
	Совпольское лесничество, кварталы: 17, 20, 28, 39, 40, 63, 71, 97, 121, 129, 130, 171, 189, 190, 202, 216, 238, 239, 255, 257, части кварталов 1-16, 18, 19, 21-27, 29-38, 41-62, 64-70, 72-96, 98-120, 122-128, 131-170, 172-188, 191-201, 203-215, 217-237, 240-254, 256, 258-263	237572		
	с/х Совпольский, квартал 47, части кварталов 31-33, 35, 37-46, 48-56	3490		
Соянское	Всего	172092	Приказ Рослесхоза	

Целевое назначение лесов	Участковое лесничество	Номера кварталов или их частей	Площадь, га	Правовые основы деления лесов по целевому назначению	
		Соянское лесничество, кварталы 6, 11, 12, 19, 38, 42, 48, 64, 113, 122, 125, 127, 146, 147, 181, 189, 195, 207, части кварталов:1-5, 7-10, 13-18, 20-32, 39-41, 43-47, 49-63, 65-112, 114-121, 123, 124, 126, 128-145, 148-180, 182-188, 190-194, 196-206, 208	169776	от 02 ноября 2009 года № 456	
		с/х Совпольский, кварталы 14, 21, части кварталов 3, 5, 8-13, 16, 19, 20, 22-25, 27-29	2316		
Леса имеющие научное или историческое значение (генетические резерваты)	Всего		29918	Приказ Рослесхоза от 02 ноября 2009 года № 456	
	Бычевское	Бычевское лесничество, кварталы 62-68, 80-85, 96-99	18910		
	Ручьевское	Ручьевское лесничество, кварталы 274-277, 295-297	6869		
	Соянское	Соянское лесничество, кварталы 33-37	4139		
Нерестохранные полосы лесов	Всего		273069		
	Бычевское	Бычевское лесничество, кварталы 13-15, 31-33, 48-50	7009	Приказ Рослесхоза от 02 ноября 2009 года № 456	
	Кулойское	Всего		72524	Приказ Рослесхоза от 02 ноября 2009 года № 456
		Кулойское лесничество, части кварталов:1-4, 7-11, 14-21, 24-29, 31-38, 41, 42, 48, 52-54, 59, 60, 64, 65, 68-73, 83-86, 96-100, 127-131, 155-160, 168, 169, 176-184, 187-189, 195-197, 202-205, 215, 216		69675	
		р/к Север, кварталы:1, 7, 8, 11, части кварталов: 2, 4, 5, 9, 10, 13-15, 20, 21		1500	
		р/к Сояна, кварталы:1, 3, 4, 8, 9, 11-13, часть квартала 10		1349	
	Мезенское	Всего		29664	Приказ Рослесхоза от 02 ноября 2009 года № 456
		Мезенское участковое лесничество, части кварталов:4-7, 10-18, 20, 23, 25, 26, 31, 32, 42, 48, 71, 88, 97, 113, 114, 117-119		21977	
		Целегорское лесничество, части кварталов:35, 69, 70, 87, 88, 104, 114-116		2311	
		с/з Мирный, кварталы:14, 16, 19, 23, 34, 40, части кварталов:1-4, 6-11, 13, 20-22, 24-26, 28, 33, 35-37, 39, 42-45, 49-51, 53		2908	
		с/з Мезенский, кварталы:5, 6, 10, 16, 19, части кварталов:1-4, 8, 9, 11, 13, 20, 21		1009	
		с/з Дорогорский, части кварталов:1-9		844	
		с/х Жердский, квартал 20, части кварталов 14-19, 21		615	
	Мосеевское	Всего		40833	Приказ Рослесхоза от 02 ноября 2009 года № 456
		Мосеевское лесничество, части кварталов 2-4, 10		2138	
		Сафоновское лесничество, части кварталов 1-3, 7-10, 14-17, 22, 23, 29-36, 41-44, 59, 60, 95, 96, 103		38695	
	Ручьевское	Всего		66826	Приказ Рослесхоза от 02 ноября 2009 года № 456
		Ручьевское лесничество, кварталы 63, 92, части кварталов 1-8, 16-22, 24-28, 30, 33-36, 40, 43-45, 54, 55, 57-59, 62, 64, 70, 72-74, 85, 87, 88, 91, 93, 101-103, 108, 113, 120, 121, 132-135, 142, 152-157, 163-167, 169, 170, 181-184, 192-194, 196, 197, 204-208, 211, 218-220, 229, 230, 234-238, 243-246, 254-258, 265-267, 272, 273, 284-287, 293, 294, 298, 301-309, 312-318, 323-325, 330-332, 334, 335		66663	

Целевое назначение лесов	Участковое лесничество	Номера кварталов или их частей	Площадь, га	Правовые основы деления лесов по целевому назначению
	Совпольское	р/к Прилив, квартал 1	163	Приказ Рослесхоза от 02 ноября 2009 года № 456
		Всего	27337	
		Совпольское лесничество, части кварталов 2-4, 7, 8, 22, 23, 25, 26, 46-51, 64, 65, 68, 69, 89-92, 100-102, 104-108, 112, 132-149, 153, 154, 172-176, 178, 183, 184, 187, 188, 197, 198, 217-220, 234-236	25930	
	Соянское	с/х Совпольский, кварталы 30,34, 36, части кварталов 31-33, 35, 37	1407	Приказ Рослесхоза от 02 ноября 2009 года № 456
		Всего	26909	
		Соянское лесничество, части кварталов 1-5, 8-10, 24, 25, 27, 28, 30, 31, 50-57, 60-62, 91-99, 114, 128-134, 151-154, 170-173, 176, 177, 192-194, 196, 197	23312	
с/х Совпольский, кварталы 1, 2, 4, 6, 18, 26, части кварталов 3, 5, 7, 9, 11-13, 15, 17, 19, 20, 22-25, 27-29	3597			
	Ручьевское		Ручьевское лесничество, части кварталов 176, 229, 230	7845

Разделение лесов по целевому назначению и категориям защитных лесов приведено на прилагаемой карте – схеме (приложение № 4 к настоящему лесохозяйственному регламенту).

Зоны с особыми условиями использования территории

Разделение лесов по целевому назначению и выделение особо защитных участков лесов в ряде случаев оказывается недостаточным для установления режима охраны и использования лесов на конкретной территории. В этом случае выделяются зоны с особыми условиями использования территории. Причины выделения зон и режим использования со временем может меняться, но в основном, необходимость их выделения обосновывается следующим:

- как превентивная мера сохранения лесов, требующих перевода из эксплуатационных в защитные леса или из одной категории защитных лесов в другую категорию с более строгим правовым режимом;
- как мера, снимающая противоречие между региональными природоохранными нормативными актами и федеральным законодательством;
- как соблюдение режима особо охраняемых природных территорий;
- как мера, позволяющая соблюсти режим территории, для которой федеральными нормативными актами установлен особый режим использования территории без отнесения ее к особо защитным участкам леса.

В настоящее время в лесах лесничества требуется выделение следующих зон:

1. Участки леса с наличием в составе древостоя реликтовых пород и пород, редких в лесах Архангельской области, не занесенных в Красную книгу Российской Федерации и Красную книгу Архангельской области

Насаждения с наличием в составе древостоя:

- лиственницы Сукачева (лиственница сибирская, форма Сукачева или лиственница архангельская) - с трех единиц и более;
- пихты сибирской с 1 ед. и более;
- ольхи черной – с 1 единицы;
- липы мелколистной (липы сердцевидной) – с 1 единицы;
- вяза шерстистого и вяза гладкого (при любом участии);
- древовидной формы можжевельника обыкновенного с наличием в подлеске, втором ярусе или в первом ярусе древостоя.

Отнесение перечисленных пород к краснокнижным видам нецелесообразно, так как спорадический характер распространения не позволяет сохранить их на технологической площади лесосек, а также при прокладке различного рода коммуникаций. Вместе с тем, нельзя нарушить многолетние традиции сохранения редких для лесов Архангельской области древесных пород. Участки с наличием лиственницы в составе древостоя с долей 3 и более единицы сохраняются в Архангельской области с 1961 года, насаждения с наличием пихты и ольхи черной – с 1994 года, липы и вяза – с 1995 года.

Кроме того, весьма вероятно, что в лесных сообществах с наличием реликтовых или неморальных древесных видов обитают другие редкие виды растений, грибов и животных. Поэтому необходимо до хозяйственного воздействия проводить биологическое обследование участков с наличием лиственницы, пихты, кедра, липы, вяза, ольхи черной на предмет выявления видов животных, растений и грибов, занесенных в Красную книгу РФ и Красную книгу Архангельской области.

До проведения очередного лесоустройства сохраняются ранее выделенные особо защитные участки леса – участки леса с наличием реликтовых и эндемических растений.

2. Леса в государственных природных заказниках регионального значения, эксплуатационные леса не отнесенные к категории защитных лесов «леса, расположенные на особо охраняемых природных территориях».

Правовой режим использования лесов установлен для каждого заказника положением о заказнике.

3. Опушечная часть придорожных защитных полос

Устанавливается шириной 50 метров от полосы отвода по каждой стороне автомобильных дорог. Запрещаются сплошные рубки. Разрешены рубки ухода в молодняках и выборочные рубки слабой и умеренной интенсивности.

1.1.7. Характеристика лесных и нелесных земель лесного фонда на территории лесничества

В общую площадь земель лесного фонда входят лесные и нелесные земли. К лесным землям (47,4 %) относятся земли, покрытые лесной растительностью (47,29 %) и не покрытые (0,12 %), предназначенные для лесовосстановления (вырубки, гари, погибшие древостои и пустыри), несомкнувшиеся лесные культуры и лесные питомники. К нелесным землям

относятся земли, занятые сельскохозяйственными угодьями, водами, болотами, а также иные земли, расположенные в границах лесного фонда.

Нелесные земли занимают 52,6 % общей площади лесничества и представлены в основном болотами.

Распределение лесного фонда по категориям земель по данным государственного лесного реестра по состоянию на 01 января 2018 года приведено в таблице 4.

Таблица 4

Характеристика лесных и нелесных земель лесного фонда на территории
Мезенского лесничества

Категория земель	Всего по лесничеству	
	Площадь, га	%
Общая площадь лесного фонда	3329814	100,0
Лесные земли – всего	1578446	47,4
Покрытые лесом – всего	1574559	47,29
Из них лесные культуры	893	0,03
Непокрытые лесом земли - всего	3887	0,12
в том числе		
- несомкнувшиеся лесные культуры	166	0,005
- лесные питомники	0	0
- фонд лесовосстановления, всего	3721	0,11
в т. ч. - гари	2161	0,06
- погибшие насаждения	694	0,02
- вырубки	679	0,02
- прогалины, пустыри	187	0,006
Нелесные земли – всего	1751368	52,6
- пашни	4	0,00
- сенокосы	1586	0,05
- пастбища	23	0,001
- воды	72731	2,18
- дороги, просеки	2339	0,07
- усадьбы и пр.	122	0,004
- болота	1560428	46,86
- пески	102907	3,09
- прочие земли	11228	0,34

1.1.8. Характеристика имеющихся особо охраняемых природных территорий и объектов, планов по их организации, развитию

На территории Мезенского лесничества расположен Соянский государственный природный биологический заказник регионального значения.

Соянский государственный природный биологический заказник регионального значения был образован в соответствии с Решением исполнительного комитета Архангельского областного Совета народных депутатов № 27/14 от 13 октября 1983 года и № 97 от 30 августа 1988 года.

Положение о Соянском государственном природном биологическом заказнике регионального значения утверждено постановлением правительства Архангельской области от 20 сентября 2016 года № 383-пп.

Соянский государственный природный биологический заказник регионального значения образован с целью сохранения озерно-речной системы реки Сояна, воспроизводства и восстановления численности диких животных, редких и исчезающих видов растений, животных и других организмов, ценных в хозяйственном и научном отношении видов рыб, среды их обитания и поддержания общего экологического баланса охраняемой территории, в том числе при осуществлении использования территории заказника.

Заказник расположен в Мезенском районе Архангельской области на территории Ручьевского, Кулойского, Соянского и Совпольского участков лесничеств.

Кроме того, в Мезенском районе выявлены объекты культурного наследия и природные территории, рекомендуемые к переводу в категорию защитности лесов, имеющих научное или историческое значение:

1. Кольцевые болота (памятник природы под охраной ЮНЕСКО как эталонный тип) Козьминские перелески – памятник природы, имеющий сакральное значение для ненцев. Кроме священных деревьев в перелеске находятся деревянные идолы. Жители Мезенского района относятся к этому месту с почтением и соблюдают принятые традиции.

2. Объект культурного наследия – достопримечательное место – создается на территориях д. Кимжа, д. Кильца, места Чирцева Пустынь и прилегающих к ним территорий с целью сохранения ландшафтов, архитектурного наследия, археологического наследия, палеонтологического наследия, сакральных мест в последующем планируется создание на этой территории этнографического музея-заповедника.

3. д. Семжа – объект культурного наследия местного значения – центр развития старообрядничества, родина и место упокоения известного русского писателя В.С. Маслова, основоположника русского праздника День славянской письменности. Место расположения обетных крестов установленных в память о поморах, погибших на морском промысле. Почитаемое место.

4. Ур. Келья – сакральное место – объект культурного наследия местного значения – место келий Ущельского женского монастыря. Почитаемое место.

5. «Аввакумова тоня» и обетный крест протопопа Аввакума – сакральное место – объект культурного наследия местного значения – место рыболовного промысла протопопа Аввакума, идеолог и один из вождей старообрядничества, писатель. Почитаемое место.

6. Старое место расположения д. Езевец, «Крест беды» - сакральное место – объект культурного наследия местного значения – место самосожжения старообрядцев. Почитаемое место. Археологическая стоянка Цема I.

7. Место «Перекоп» - историческое место – остатки созданного искусственного канала с целью сокращения водного пути по р. Пёза.

8. Уникальный и не имеющий точной идентификации объект природно-культурного характера «Захряпы» - деревья, одетые в человеческую одежду и стоящие в определенных группах и определенной последовательности на

территории леса и встречающиеся в строго определенных местах.

9. Места поселков спец. поселенцев «Широкий дол», «Лыков ручей», «Лака» 1930-1960 г.г. - исторические места, связанные с историей Кулойлага на территории Мезенского района.

10. «Пёзский волок» - древний путь мезенских поморов по освоению Северной Сибири. В лесах «Пёзского волока» много деревьев хвойных пород с насечками, представляющими собой родовые клейма и даты начиная с 18 века. Представляют историческую ценность для Мезенского района.

Планируемые особо охраняемые природные территории

Согласно Концепции развития системы особо охраняемых природных территорий регионального значения Архангельской области и плана ее реализации за период до 2028 года, утвержденной Постановлением Правительства Архангельской области от 7 августа 2018 года № 358-пп в границах лесничества планируется создание государственного природного ландшафтного заказника регионального значения «Пезский» площадью 430 тыс. га.

1.1.9. Характеристика проектируемых лесов национального наследия

В границах Мезенского лесничества не проектируется выделение лесов национального наследия.

1.1.10. Перечень видов биологического разнообразия и размеров буферных зон, подлежащих сохранению при осуществлении лесосечных работ

В соответствии с пунктом 14 Правил заготовки древесины и особенностей заготовки древесины в лесничествах, лесопарках, указанных в статье 23 Лесного кодекса Российской Федерации, утвержденных Приказом Министерства природных ресурсов и экологии Российской Федерации от 13 сентября 2016 года № 474 (далее - Правила заготовки древесины) на лесосеках не допускается рубка жизнеспособных деревьев ценных древесных пород (дуба, бука, ясеня, кедра, липы, граба, ильма, ольхи черной, каштана посевного), произрастающих на границе их естественного ареала в случаях, когда доля площади насаждений соответствующей древесной породы в составе лесов не превышает 1 процента от площади лесничества.

Насаждений перечисленных пород в Мезенском лесничестве нет, но не исключена находка отдельных деревьев или их групп вязов (ильмов) гладкого и шершавого, ольхи черной и липы сердцелистной, ископаемая пыльца которых отмечена в четвертичных отложениях, а находки отдельных деревьев встречаются в лесах других районов Архангельской области.

В соответствии с пунктом 16 Правил заготовки древесины в целях повышения биоразнообразия лесов на лесосеках могут сохраняться отдельные ценные деревья в любом ярусе и их группы, а также буферные зоны вокруг них, перечень которых указывается в лесохозяйственном регламенте лесничества.

Распоряжением министерства природных ресурсов и лесопромышленного комплекса Архангельской области от 16 августа 2017 года № 1336р утверждены «Методические рекомендации по сохранению биологического разнообразия при заготовке древесины в Архангельской области», применяемые при рубках спелых и перестойных лесных насаждений и уходе за лесом в эксплуатационных и защитных лесах.

К объектам биоразнообразия, рекомендуемым для сохранения при заготовке древесины в Архангельской области, относятся:

Участки, относящиеся к экотонным зонам с высоким биоразнообразием, сохранение которых позволит поддержать разнообразие типичных и редких лесных видов после рубки:

- участки леса около болот;
- участки леса около небольших озер.

Уязвимые участки, которые легко могут быть нарушены в результате хозяйственной деятельности и очень долго восстанавливаются:

- природные выходы подземных вод (родники);
- небольшие заболоченные понижения; временные водотоки;
- каменистые россыпи, скальные обрывы, отдельные скалы;
- карстовые образования.

Деревья пород, редких для Архангельской области в силу своих биологических особенностей или ставшие редкими в результате хозяйственной деятельности человека (вяз гладкий, вяз шершавый, липа сердцелистная, ольха черная, лиственница сибирская, пихта сибирская, можжевельник обыкновенный (древовидная жизненная форма)).

Ключевые элементы древостоя, присутствие которых является обязательным условием устойчивого существования лесных экосистем и связанных с ними организмов:

- старовозрастные деревья всех пород;
- мертвая древесина всех пород на разных стадиях разложения - сухостой, высокие пни, валеж;
- деревья с гнездами и дуплами.

Места обитания редких видов, которые могут быть выявлены и определены работниками предприятия во время отвода или разработки лесосеки, и должны быть сохранены в соответствии с требованиями законодательства.

Объекты биоразнообразия могут быть площадными или точечными.

Для защиты объектов биоразнообразия могут быть выделены буферные зоны.

Объекты биоразнообразия и их буферные зоны могут быть выделены как неэксплуатационные участки.

В целях сохранения объектов биологического разнообразия (далее - объектов биоразнообразия) на лесосеках при выполнении следующих этапов работ:

- планирование отводов лесосек;
- отвод лесосек;

- составление технологической карты лесосечных работ;
- разработка лесосек.

Таблица 5

Нормативы и параметры объектов биологического разнообразия и буферных зон, подлежащих сохранению при осуществлении лесосечных работ

Наименование объектов биологического разнообразия	Характеристика объектов биологического разнообразия	Размер буферных зон (при необходимости)
Участки, относящиеся к экотонным зонам с высоким биоразнообразием, сохранение которых позволит поддержать разнообразие типичных и редких лесных видов после рубки		
1. Участки около болот <i>Если вокруг болота не выделен особо защитный участок (ОЗУ)</i>	Участки леса шириной: - не менее 30 м около выделов, протаксированных как переходное или низинное болото*; - не менее 20 м около выделов, протаксированных как верховое болото. <i>*Если в таксационном описании отмечено, что болото поросло деревьями на 20% и более, то около выделов, протаксированных как переходное болото, ширина участка – не менее 20 м</i>	Буферная зона не устанавливается. В границах объекта рубки не проводятся, не прокладываются волока, не размещаются погрузочные площадки
2. Участки около небольших озер	Участки леса шириной не менее 20 м около озер площадью менее 50 га	Буферная зона не устанавливается. В границах объекта рубки не проводятся, не прокладываются волока, не размещаются погрузочные площадки
Уязвимые участки, которые легко могут быть нарушены в результате хозяйственной деятельности и очень долго восстанавливаются		
3. Участки леса вокруг природных выходов подземных вод (родников)	Сохраняются участки леса шириной не менее 50 м вокруг природных выходов подземных вод (родников)*. Для участков характерны: - наличие родников; - постоянно стоящая вода, часто с ржавым налетом; - хорошо развитое высокотравье. <i>*Если не выделена водоохранная зона</i>	Буферная зона не устанавливается. В границах объекта рубки не проводятся, не прокладываются волока, не размещаются погрузочные площадки
4. Небольшие заболоченные понижения	Обычно составляют часть выдела, расположены в локальных бессточных или слабопроточных понижениях рельефа. Для участков характерны: - низкий класс бонитета (5-5б); - низкая полнота древостоя (0,5 и ниже); - избыточно увлажненные почвы (болотные, торфяные); - индикаторные виды: сфагнум, осоки, кукушкин лен, багульник	Вокруг объекта устанавливается буферная зона шириной равной полупасеке. В буферной зоне не прокладываются волока, не размещаются погрузочные площадки, сохраняются ветроустойчивые деревья, подрост, подлесок, молодняк. В границах объекта рубки не проводятся, не прокладываются волока, не размещаются погрузочные площадки

Наименование объектов биологического разнообразия	Характеристика объектов биологического разнообразия	Размер буферных зон (при необходимости)
	болотный, белокрыльник болотный, калужница болотная, сабельник болотный	
5. Временные водотоки	Временные (пересыхающие) водотоки с выраженным руслом	Вдоль объекта в обе стороны от русла устанавливается буферная зона шириной равной полупасеке. В буферной зоне не прокладываются волока, не размещаются погрузочные площадки, сохраняются ветроустойчивые деревья, подрост, подлесок, молодняк. В границах лесосеки допускается оборудование переездов через объект не более двух раз. После разработки лесосеки переезды необходимо разобрать, чтобы обеспечить ток воды и незахламление русла
6. Каменистые россыпи, скальные обрывы, отдельные скалы	Для участков характерны: - выходы скальных пород на поверхность; - бедные, слаборазвитые (маломощные) почвы	
	6а. Крупные каменистые россыпи площадью 0,5 га и более	Буферная зона устанавливается шириной не менее 20 м по естественному контуру сплошных выходов горных пород. Единичные камни, располагающиеся по периферии россыпи во внимание не принимаются. В границах объекта и буферной зоны рубки не проводятся, не прокладываются волока, не размещаются погрузочные площадки
	6б. Каменистые россыпи площадью менее 0,5 га	Буферная зона устанавливается шириной не менее ширины полупасеки по естественному контуру сплошных выходов горных пород. Единичные камни, располагающиеся по периферии россыпи во внимание не принимаются. В буферной зоне исключается прокладка волоков и размещение погрузочной площадки, сохраняются ветроустойчивые деревья, подрост, подлесок, молодняк. В границах объекта рубки не проводятся, не прокладываются волока, не размещаются погрузочные площадки
	6в. Скальные обрывы с высотой отвесной скальной стенки 1,5 метров и более	Буферная зона устанавливается шириной не менее 20 м по верхней и нижней кромке вертикальной стенки обрыва. В границах объекта и буферной зоны рубки не проводятся, не прокладываются волока, не размещаются погрузочные площадки

Наименование объектов биологического разнообразия	Характеристика объектов биологического разнообразия	Размер буферных зон (при необходимости)
	бг. Одиночные скалы высотой 3 метра и более	Устанавливается буферная зона шириной не менее ширины полуперекрытия вокруг объекта. В буферной зоне не прокладываются волока, не размещаются погрузочные площадки, сохраняются ветроустойчивые деревья, подрост, подлесок, молодняк. В границах объекта рубки не проводятся, не прокладываются волока, не размещаются погрузочные площадки
7. Карстовые образования Карстовые лога встречаются на территории Лешуконского, Мезенского, Плесецкого, Пинежского и Холмогорского районов. Шелопняковый рельеф	7а. Особо ценные карстовые лога: - облесенные крупные* лога с крутыми** склонами и обнажениями на склонах; - безлесные крупные лога с крутыми склонами <i>* крупные – протяженность 1 км и более</i> <i>** крутые склоны – 30° и более</i>	Буферная зона устанавливается шириной не менее 20 м от верхней кромки лога. Не рекомендуется строительство дорог и подъездов к лесосекам по дну таких логов. В то же время, учитывая сложный рельеф в районах с наличием карста, возможна ситуация, когда проезд по дну лога до лесосеки окажет меньшее воздействие на природные ценности, чем проезд по соседним участкам. Поэтому допускается оборудование проезда по дну карстового лога в зимний период при отсутствии других, более щадящих вариантов. В границах объекта и буферной зоны рубки не проводятся, не прокладываются волока, не размещаются погрузочные площадки
	7б. Безлесные крупные* лога с пологими склонами <i>* крупные – протяженность 1 км и более</i>	Буферная зона устанавливается шириной не менее 20 м от безлесной части. Не рекомендуется строительство дорог и подъездов к лесосекам по дну таких логов. В то же время, учитывая сложный рельеф в районах с наличием карста, возможна ситуация, когда проезд по дну лога до лесосеки окажет меньшее воздействие на природные ценности, чем проезд по соседним участкам. Поэтому допускается оборудование проезда по дну карстового лога в зимний период при отсутствии других, более щадящих вариантов. В границах объекта и буферной зоны рубки не проводятся, не прокладываются волока, не размещаются погрузочные площадки
	7в. Шелопняки – совокупность карстовых форм, расположенных с высокой плотностью и сильно расчленяющих поверхность (глубина расчленения до 1,5-2,5 м)	Буферная зона устанавливается шириной не менее 20 м от границ шелопнякового рельефа. Границей шелопняка следует считать участки, в рельефе которых отсутствуют шелопняковые формы. Другие проявления карста в виде карстовых воронок различного диаметра и разной частоты проявления, либо небольших западин, во внимание не принимаются. В границах объекта и буферной зоны рубки не проводятся, не прокладываются волока, не размещаются погрузочные площадки
Деревья пород, редких для Архангельской области в силу своих биологических особенностей или ставшие редкими в результате хозяйственной деятельности человека		

Наименование объектов биологического разнообразия	Характеристика объектов биологического разнообразия	Размер буферных зон (при необходимости)
8. Деревья пород редких для Архангельской области в силу своих биологических особенностей или ставшие редкими в результате хозяйственной деятельности человека	Наличие в насаждении деревьев следующих пород: - вяз гладкий; - вяз шершавый; - липа сердцелистная; - ольха черная; - лиственница сибирская; - пихта сибирская; - можжевельник обыкновенный (древовидная жизненная форма)	Буферная зона не устанавливается. Сохраняются все объекты вне технологической сети. При компактном произрастании возможно сохранение в виде куртины
Ключевые элементы древостоя, присутствие которых является обязательным условием устойчивого существования лесных экосистем и связанных с ними организмов		
9. Старовозрастные деревья всех пород	Для деревьев характерны: - толстые ствол, сучья и ветви; - крона неравномерная, раскидистая, разреженная, притупленная, зонтиковидная, часто многовершинная; - кора грубая, с глубокими трещинами в нижней части ствола; - ствол и часто ветви покрыты мхами, лишайниками; - наличие фауности – естественных полостей в стволе, ветвях и под корневой системой, наличие плодовых тел грибов, наростов, дупел, следов кормежки дятлов; - следы физических повреждений – пожаров, молний, подсычки; - искривленные или наклоненные стволы	Буферная зона не устанавливается. Сохраняются не менее 5 старых деревьев каждой породы на 1 га*. В общей сложности на лесосеке должно сохраняться не менее 10 старых деревьев на 1 гектар. Если в насаждении до рубки количество старых деревьев меньше 10-ти штук на гектаре, то они сохраняются все вне технологической сети. <i>* Старовозрастные деревья неветроустойчивых пород, на слабых почвах рекомендуется сохранять в площадных объектах</i>
10. Мертвая древесина всех пород на разных стадиях разложения – сухостой, высокие пни, валеж	Сохраняются объекты, диаметром более 25 см. Сохраняемые объекты не должны представлять опасности для жизни и здоровья работников при разработке лесосеки	
	10а. Планируется естественное лесовосстановление путем сохранения подроста древесных пород	Буферная зона не устанавливается. Высокие пни и валеж сохраняются все вне технологической сети. Сухостойные деревья сохраняются в количестве 3 шт./га каждой породы. Если в насаждении до рубки количество сухостойных деревьев менее 3 шт./га они сохраняются все вне технологической сети
	10б. Планируется искусственное лесовосстановление, минерализация почвы.	Буферная зона не устанавливается. Объекты по возможности сохраняются в других ключевых биотопах или специально выделенных для сохранения элементов мертвой древесины
	10в. Участок скопления мертвой древесины. - Возраст распада древостоя менее 3 лет. Максимальная площадь объекта 0,1 га.	Буферная зона не устанавливается. В границах объекта рубки не проводятся, не прокладываются волока, не размещаются погрузочные площадки

Наименование объектов биологического разнообразия	Характеристика объектов биологического разнообразия	Размер буферных зон (при необходимости)
	Возраст распада древостоя 3 и более лет. Площадь объекта не ограничивается при условии, что в границах объекта количество жизнеспособного подроста хозяйственно ценных пород соответствует требованиям таблиц 2 приложений к Правилам лесовосстановления для естественного лесовосстановления	
11. Деревья с гнездами и дуплами	11а. Деревья с крупными гнездами (диаметр гнезда 1 м и более)	В гнездовой период (апрель-сентябрь) устанавливается буферная зона вокруг дерева с гнездом радиусом не менее 300 м. Во внегнездовой период (октябрь-март) устанавливается буферная зона вокруг дерева с гнездом радиусом не менее 30 м. В буферной зоне рубки не проводятся, не прокладываются волока, не размещаются погрузочные площадки
	11б. Деревья с гнездами диаметром менее 1 м, деревья с дуплами	Буферная зона не устанавливается. Сохраняются все вне технологической сети по возможности в окружении 2-5 других ветроустойчивых деревьев, подроста, подлеска, молодняка
Места обитания редких видов, которые могут быть выявлены и определены работниками предприятия во время отвода или разработки лесосеки, и должны быть сохранены в соответствии с требованиями законодательства		
12. Места обитания редких видов	Выделяются при обнаружении редких видов животных (и/или следов их жизнедеятельности, убежищ, мест гнездования), растений и других организмов, включенных в красные книги Российской Федерации и Архангельской области, если нет возможности выделить соответствующий ОЗУ.	Буферная зона, ее ширина и режим пользования устанавливаются в зависимости от особенностей биологии и экологии редких видов и сохранения устойчивости оставленного участка леса после рубки.

Примечание. Местоположение объектов биологического разнообразия и площадь буферных зон указываются при их проектировании при лесоустройстве и специальных обследованиях.

1.1.11. Характеристика существующих объектов лесной, лесоперерабатывающей инфраструктуры, объектов несвязанных с созданием лесной инфраструктуры, мероприятий по строительству, реконструкции и эксплуатации указанных объектов, предусмотренных документами территориального планирования

В целях использования, охраны, защиты и воспроизводства лесов допускается создание лесной инфраструктуры (лесных дорог, лесных складов, бытовых помещений, пунктов сосредоточения пожарного инвентаря, аншлагов и других) в соответствии с распоряжением Правительства Российской Федерации от 17 июля 2012 года № 1283-р «О перечне объектов лесной

инфраструктуры для защитных лесов, эксплуатационных лесов и резервных лесов».

Для целей лесного хозяйства в той или иной степени используются все дороги имеющиеся в лесах. Однако лесное хозяйство дорожной сетью обеспечено недостаточно (фактическая обеспеченность 0,3 км на 1000 га, оптимальная по Архангельской области – 10 км на 1000 га). Недостаток дорог с твердым покрытием и неравномерность их размещения по территории лесничества создают затруднения в лесохозяйственной деятельности.

Лесные дороги и лесные проезды предназначены для вывозки древесины к местам ее последующей переработки или временного хранения. Основные лесные дороги, связывают лесные массивы с нижними лесопромышленными складами, после окончания срока вывозки не подлежит сносу. Она должна быть передана лицам, на которых возложена обязанность по организации использования, охране, защите и воспроизводству лесов. Временные лесные проезды должны быть разобраны после окончания вывозки, а занимаемые ими земли – прокультивированы.

Территория лесничества характеризуется слабым развитием дорожной сети. В настоящее время на 1000 га общей площади приходится 0,2 км различных лесных дорог, проездов и зимников. Протяженность лесных дорог проходящих по территории лесничества составила 260,4 км.

Просеки квартальные разделяют земли лесного фонда на лесные кварталы, отделяют их от земель иных категорий. Всего по территории лесничества проложено 11490,8 км просек квартальных.

Лесные склады являются местом или сооружением, где осуществляется временное хранение древесины или иных добытых лесных ресурсов (подразделяются на верхние, промежуточные, нижние). Лесные склады после того, как в них отпадает необходимость подлежат сносу, а земли, на которых они располагались – рекультивации.

Лесоперерабатывающая инфраструктура создается для переработки древесины и иных добытых лесных ресурсов (целлюлозно-бумажная, промышленность по производству пиломатериалов, древесных плит, мебели, фанеры, стандартных домов). В инфраструктуру включаются дороги, связь, транспорт, складское хозяйство, внешнее энергоснабжение, водоснабжение. Создание объектов лесоперерабатывающей инфраструктуры возможно только в эксплуатационных лесах. На территории Мезенского лесничества объекты лесоперерабатывающей инфраструктуры отсутствуют.

К объектам не связанным с созданием лесной инфраструктуры относятся объекты связи, транспортной инфраструктуры (дороги, карьеры, склады хранения), энергоснабжения, водоснабжения, геологодобычи, газо- и нефтеснабжения и пр.

На территории лесничества имеются объекты, не связанные с созданием лесной инфраструктуры, выделенные согласно Перечню, утвержденному распоряжением Правительства Российской Федерации от 27 мая 2013 года № 849-р, «О перечне объектов, не связанных с созданием лесной инфраструктуры, для защитных лесов, эксплуатационных лесов, резервных

лесов».

По территории лесничества проходит 78,3 км воздушных линий электропередач и 142,2 км линий связи.

Планируется поэтапное строительство и реконструкция существующих линий электропередач воздушных, а также линий связи в необходимых объемах.

1.1.12. Поквартальная карта-схема подразделения лесов по целевому назначению с нанесением местоположения существующих и проектируемых особо охраняемых природных территорий и объектов лесной, перерабатывающей инфраструктуры, объектов, не связанных с созданием лесной инфраструктуры

Поквартальная карта-схема подразделения лесов по целевому назначению с нанесением местоположения существующих и проектируемых особо охраняемых природных территорий и объектов лесной, перерабатывающей инфраструктуры, объектов, не связанных с созданием лесной инфраструктуры приведена в приложении № 4 к настоящему лесохозяйственному регламенту.

1.2. Виды разрешенного использования лесов на территории лесничества с распределением по кварталам

Виды разрешенного использования лесов представлены в таблице 6.

Таблица 6

Виды разрешенного использования лесов

Виды разрешенного использования лесов	Наименование участкового лесничества	Наименование участка	Перечень кварталов или их частей	Площадь, га
Заготовка древесины	Всего			3295960
	Бычьевское	Бычьевское	Кварталы: 1-61, 69-79, 86-95, 100-190	258357
		с-з «Жердский»	Части кварталов: 1-4, 7	
		с-з «Рассвет»	Части кварталов: 1-5	
	Кулойское	Кулойское	Кварталы: 1-218	587791
		РК «Север»	Кварталы: 1-21	
		РК «Сояна»	Кварталы: 1-13	
	Мезенское	Мезенское	Кварталы: 1-139	511896
		Целегорское	Кварталы: 1-127	
		с-з «Мезенский»	Кварталы: 1-21	
		с-з «Дорогорский»	Части кварталов: 1-9	
		с-з «Жердский»	Кварталы 5,6,8-23	
		с-з «Мирный»	Кварталы: 1-53	
	Мосеевское	Мосеевское	Кварталы 1-156	975017
		Сафоновское	Части кварталов: 1-110	
		с-з «Рассвет»	Части кварталов: 6-16	
	Совпольское	Совпольское	Кварталы: 1-263	287145
		с-з «Совпольский»	Кварталы: 30-56	

Виды разрешенного использования лесов	Наименование участкового лесничества	Наименование участка	Перечень кварталов или их частей	Площадь, га	
	Соянское	Соянское	Кварталы: 1-32, 38-208	210698	
		с-з «Совпольский»	Кварталы: 1-29		
	Ручьевское	Ручьевское	Кварталы: 1-175, 177-273, 278-294, 298-335	465056	
Заготовка пищевых лесных ресурсов и сбор лекарственных растений	Всего			3329814	
	Бычевское	Бычевское	Кварталы: 1-190	275265	
		с-з «Жердский»	Части кварталов: 1-4, 7	337	
		с-з «Рассвет»	Части кварталов: 1-5	1665	
	Кулойское	Кулойское	Кварталы: 1-218	579649	
		РК «Север»	Кварталы: 1-21	5241	
		РК «Сояна»	Кварталы: 1-13	2901	
	Мезенское	Мезенское	Кварталы: 1-139	360286	
		Целегорское	Кварталы: 1-127	132452	
		с-з «Мезенский»	Кварталы: 1-21	2489	
		с-з «Дорогорский»	Части кварталов: 1-9	2100	
		с-з «Жердский»	Кварталы 5,6,8-23	4047	
		с-з «Мирный»	Кварталы: 1-53	10522	
	Мосеевское	Мосеевское	Кварталы 1-156	281404	
		Сафоновское	Части кварталов: 1-110	691752	
		с-з «Рассвет»	Части кварталов: 6-16	1861	
	Совпольское	Совпольское	Кварталы: 1-263	281367	
		с-з «Совпольский»	Кварталы: 30-56	5778	
	Соянское	Соянское	Кварталы: 1-208	208682	
		с-з «Совпольский»	Кварталы: 1-29	6155	
	Ручьевское	Ручьевское	Кварталы: 1-335	475698	
		РК «Прилив»	Квартал: 1	163	
	Заготовка и сбор недревесных лесных ресурсов	Всего			3299896
		Бычевское	Бычевское	Кварталы: 1-61, 69-79, 86-95, 100-190	256355
			с-з «Жердский»	Части кварталов: 1-4, 7	337
			с-з «Рассвет»	Части кварталов: 1-5	1665
		Кулойское	Кулойское	Кварталы: 1-218	579649
РК «Север»			Кварталы: 1-21	5241	
РК «Сояна»			Кварталы: 1-13	2901	
Мезенское		Мезенское	Кварталы: 1-139	360286	
		Целегорское	Кварталы: 1-127	132452	
		с-з «Мезенский»	Кварталы: 1-21	2489	
		с-з «Дорогорский»	Части кварталов: 1-9	2100	
		с-з «Жердский»	Кварталы 5,6,8-23	4047	
		с-з «Мирный»	Кварталы: 1-53	10522	
Мосеевское		Мосеевское	Кварталы 1-156	281404	
		Сафоновское	Части кварталов: 1-110	691752	
		с-з «Рассвет»	Части кварталов: 6-16	1861	
Совпольское		Совпольское	Кварталы: 1-263	281367	
		с-з «Совпольский»	Кварталы: 30-56	5778	
Соянское		Соянское	Кварталы: 1-32, 38-208	204543	
		с-з «Совпольский»	Кварталы: 1-29	6155	
Ручьевское		Ручьевское	Кварталы: 1-273, 278-294, 298-335	468829	

Виды разрешенного использования лесов	Наименование участкового лесничества	Наименование участка	Перечень кварталов или их частей	Площадь, га	
		РК «Прилив»	Квартал: 1	163	
Осуществление научно-исследовательской деятельности, образовательной деятельности	Всего			3329814	
	Бычевское	Бычевское	Кварталы: 1-190	275265	
		с-з «Жердский»	Части кварталов:1-4, 7	337	
		с-з «Рассвет»	Части кварталов:1-5	1665	
	Кулойское	Кулойское	Кварталы: 1-218	579649	
		РК «Север»	Кварталы:1-21	5241	
		РК «Сояна»	Кварталы:1-13	2901	
	Мезенское	Мезенское	Кварталы:1-139	360286	
		Целегорское	Кварталы:1-127	132452	
		с-з «Мезенский»	Кварталы:1-21	2489	
		с-з «Дорогорский»	Части кварталов:1-9	2100	
		с-з «Жердский»	Кварталы 5,6,8-23	4047	
		с-з «Мирный»	Кварталы:1-53	10522	
	Мосеевское	Мосеевское	Кварталы 1-156	281404	
		Сафоновское	Части кварталов:1-110	691752	
		с-з «Рассвет»	Части кварталов:6-16	1861	
	Совпольское	Совпольское	Кварталы:1-263	281367	
		с-з «Совпольский»	Кварталы:30-56	5778	
	Соянское	Соянское	Кварталы:1-208	208682	
		с-з «Совпольский»	Кварталы:1-29	6155	
	Ручьевское	Ручьевское	Кварталы:1-335	475698	
		РК «Прилив»	Квартал: 1	163	
	Осуществление рекреационной деятельности	Всего			3299896
		Бычевское	Бычевское	Кварталы: 1-61, 69-79, 86-95, 100-190	256355
с-з «Жердский»			Части кварталов:1-4, 7	337	
с-з «Рассвет»			Части кварталов:1-5	1665	
Кулойское		Кулойское	Кварталы: 1-218	572014	
		РК «Север»	Кварталы:1-21	5241	
		РК «Сояна»	Кварталы:1-13	2901	
Мезенское		Мезенское	Кварталы:1-139	360286	
		Целегорское	Кварталы:1-127	132452	
		с-з «Мезенский»	Кварталы:1-21	2489	
		с-з «Дорогорский»	Части кварталов:1-9	2100	
		с-з «Жердский»	Кварталы 5,6,8-23	4047	
		с-з «Мирный»	Кварталы:1-53	10522	
Мосеевское		Мосеевское	Кварталы 1-156	281404	
		Сафоновское	Части кварталов:1-110	691752	
		с-з «Рассвет»	Части кварталов:6-16	1861	
Совпольское		Совпольское	Кварталы:1-263	266755	
		с-з «Совпольский»	Кварталы:30-56	5778	
Соянское		Соянское	Кварталы:1-32, 38-208	141376	
		с-з «Совпольский»	Кварталы:1-29	6155	
Ручьевское		Ручьевское	Кварталы:1-273, 278-294, 298-335	364520	
		РК «Прилив»	Квартал: 1	163	
Переработка древесины и иных лесных ресурсов		Ручьевское	Ручьевское	части кварталов 176, 229, 230	7845

Виды разрешенного использования лесов	Наименование участкового лесничества	Наименование участка	Перечень кварталов или их частей	Площадь, га
Ведение сельского хозяйства	Всего			3299896
	Бычевское	Бычевское	Кварталы: 1-61, 69-79, 86-95, 100-190	256355
		с-з «Жердский»	Части кварталов:1-4, 7	337
		с-з «Рассвет»	Части кварталов:1-5	1665
	Кулойское	Кулойское	Кварталы: 1-218	572014
		РК «Север»	Кварталы:1-21	5241
		РК «Сояна»	Кварталы:1-13	2901
	Мезенское	Мезенское	Кварталы:1-139	360286
		Целегорское	Кварталы:1-127	132452
		с-з «Мезенский»	Кварталы:1-21	2489
		с-з «Дорогорский»	Части кварталов:1-9	2100
		с-з «Жердский»	Кварталы 5,6,8-23	4047
		с-з «Мирный»	Кварталы:1-53	10522
	Мосеевское	Мосеевское	Кварталы 1-156	281404
		Сафоновское	Части кварталов:1-110	691752
		с-з «Рассвет»	Части кварталов:6-16	1861
	Совпольское	Совпольское	Кварталы:1-263	266755
		с-з «Совпольский»	Кварталы:30-56	5778
	Соянское	Соянское	Кварталы:1-32, 38-208	141376
		с-з «Совпольский»	Кварталы:1-29	6155
Ручьевское	Ручьевское	Кварталы:1-273, 278-294, 298-335	364520	
Ведение охотничьего хозяйства и осуществление охоты	Всего			3299896
	Бычевское	Бычевское	Кварталы: 1-61, 69-79, 86-95, 100-190	256355
		с-з «Жердский»	Части кварталов:1-4, 7	337
		с-з «Рассвет»	Части кварталов:1-5	1665
	Кулойское	Кулойское	Кварталы: 1-218	579649
		РК «Север»	Кварталы:1-21	5241
		РК «Сояна»	Кварталы:1-13	2901
	Мезенское	Мезенское	Кварталы:1-139	360286
		Целегорское	Кварталы:1-127	132452
		с-з «Мезенский»	Кварталы:1-21	2489
		с-з «Дорогорский»	Части кварталов:1-9	2100
		с-з «Жердский»	Кварталы 5,6,8-23	4047
		с-з «Мирный»	Кварталы:1-53	10522
	Мосеевское	Мосеевское	Кварталы 1-156	281404
		Сафоновское	Части кварталов:1-110	691752
		с-з «Рассвет»	Части кварталов:6-16	1861
	Совпольское	Совпольское	Кварталы:1-263	281367
		с-з «Совпольский»	Кварталы:30-56	5778
	Соянское	Соянское	Кварталы:1-32, 38-208	204543
		с-з «Совпольский»	Кварталы:1-29	6155
Ручьевское	Ручьевское	Кварталы:1-273, 278-294, 298-335	468829	
Выполнение работ по геологическому изучению недр,	Всего			3299896
	Бычевское	Бычевское	Кварталы: 1-61, 69-79, 86-95, 100-190	256355
		с-з «Жердский»	Части кварталов:1-4, 7	337

Виды разрешенного использования лесов	Наименование участкового лесничества	Наименование участка	Перечень кварталов или их частей	Площадь, га	
разработка месторождений полезных ископаемых (по согласованию исключая территорию генетических резерватов)		с-з «Рассвет»	Части кварталов:1-5	1665	
	Кулойское	Кулойское	Кварталы: 1-218	579649	
		РК «Север»	Кварталы:1-21	5241	
		РК «Сояна»	Кварталы:1-13	2901	
	Мезенское	Мезенское	Кварталы:1-139	360286	
		Целегорское	Кварталы:1-127	132452	
		с-з «Мезенский»	Кварталы:1-21	2489	
		с-з «Дорогорский»	Части кварталов:1-9	2100	
		с-з «Жердский»	Кварталы 5,6,8-23	4047	
		с-з «Мирный»	Кварталы:1-53	10522	
	Мосеевское	Мосеевское	Кварталы 1-156	281404	
		Сафоновское	Части кварталов:1-110	691752	
		с-з «Рассвет»	Части кварталов:6-16	1861	
	Совпольское	Совпольское	Кварталы:1-263	281367	
		с-з «Совпольский»	Кварталы:30-56	5778	
	Соянское	Соянское	Кварталы:1-32, 38-208	204543	
		с-з «Совпольский»	Кварталы:1-29	6155	
	Ручьевское	Ручьевское	Кварталы:1-273, 278-294, 298-335	468829	
	Осуществление религиозной деятельности.	Всего			3329814
		Бычевское	Бычевское	Кварталы: 1-190	275265
с-з «Жердский»			Части кварталов:1-4, 7	337	
с-з «Рассвет»			Части кварталов:1-5	1665	
Кулойское		Кулойское	Кварталы: 1-218	579649	
		РК «Север»	Кварталы:1-21	5241	
		РК «Сояна»	Кварталы:1-13	2901	
		Мезенское	Мезенское	Кварталы:1-139	360286
Мезенское		Целегорское	Кварталы:1-127	132452	
		с-з «Мезенский»	Кварталы:1-21	2489	
		с-з «Дорогорский»	Части кварталов:1-9	2100	
		с-з «Жердский»	Кварталы 5,6,8-23	4047	
		с-з «Мирный»	Кварталы:1-53	10522	
		Мосеевское	Мосеевское	Кварталы 1-156	281404
Сафоновское			Части кварталов:1-110	691752	
с-з «Рассвет»			Части кварталов:6-16	1861	
Совпольское		Совпольское	Кварталы:1-263	281367	
		с-з «Совпольский»	Кварталы:30-56	5778	
Соянское		Соянское	Кварталы:1-208	208682	
		с-з «Совпольский»	Кварталы:1-29	6155	
Ручьевское		Ручьевское	Кварталы:1-335	475698	
		РК «Прилив»	Квартал: 1	163	
Строительство, реконструкция, эксплуатация линий электропередачи, линий связи, дорог, трубопроводов и		Всего			3299896
		Бычевское	Бычевское	Кварталы: 1-61, 69-79, 86-95, 100-190	256355
			с-з «Жердский»	Части кварталов:1-4, 7	337
			с-з «Рассвет»	Части кварталов:1-5	1665
		Кулойское	Кулойское	Кварталы: 1-218	579649
	РК «Север»		Кварталы:1-21	5241	
	РК «Сояна»		Кварталы:1-13	2901	

Виды разрешенного использования лесов	Наименование участкового лесничества	Наименование участка	Перечень кварталов или их частей	Площадь, га
других линейных объектов	Мезенское	Мезенское	Кварталы: 1-139	360286
		Целегорское	Кварталы: 1-127	132452
		с-з «Мезенский»	Кварталы: 1-21	2489
		с-з «Дорогорский»	Части кварталов: 1-9	2100
		с-з «Жердский»	Кварталы 5,6,8-23	4047
		с-з «Мирный»	Кварталы: 1-53	10522
	Мосеевское	Мосеевское	Кварталы 1-156	281404
		Сафоновское	Части кварталов: 1-110	691752
		с-з «Рассвет»	Части кварталов: 6-16	1861
	Совпольское	Совпольское	Кварталы: 1-263	281367
		с-з «Совпольский»	Кварталы: 30-56	5778
	Соянское	Соянское	Кварталы: 1-32, 38-208	204543
		с-з «Совпольский»	Кварталы: 1-29	6155
	Ручьевское	Ручьевское	Кварталы: 1-273, 278-294, 298-335	468829
		РК «Прилив»	1	163
	Выращивание лесных плодовых, ягодных, декоративных растений, лекарственных растений	Всего		
Бычевское		Бычевское	Кварталы: 1-61, 69-79, 86-95, 100-190	256355
		с-з «Жердский»	Части кварталов: 1-4, 7	337
		с-з «Рассвет»	Части кварталов: 1-5	1665
Кулойское		Кулойское	Кварталы: 1-218	579649
		РК «Север»	Кварталы: 1-21	5241
		РК «Сояна»	Кварталы: 1-13	2901
Мезенское		Мезенское	Кварталы: 1-139	360286
		Целегорское	Кварталы: 1-127	132452
		с-з «Мезенский»	Кварталы: 1-21	2489
		с-з «Дорогорский»	Части кварталов: 1-9	2100
		с-з «Жердский»	Кварталы 5,6,8-23	4047
		с-з «Мирный»	Кварталы: 1-53	10522
Мосеевское		Мосеевское	Кварталы 1-156	281404
		Сафоновское	Части кварталов: 1-110	691752
		с-з «Рассвет»	Части кварталов: 6-16	1861
Совпольское		Совпольское	Кварталы: 1-263	281367
		с-з «Совпольский»	Кварталы: 30-56	5778
Соянское		Соянское	Кварталы: 1-32, 38-208	204543
		с-з «Совпольский»	Кварталы: 1-29	6155
Ручьевское		Ручьевское	Кварталы: 1-273, 278-294, 298-335	468829

Перечень лесных кварталов, предназначенных для удовлетворения нужд муниципальных образований приведено в приложении № 8 к настоящему лесохозяйственному регламенту.

По плану освоения лесов, закрепленных в зону краткосрочного пользования в Мезенском лесничестве Архангельской области по кварталам, закрепленным за муниципальным образованием согласно государственному контракту от 27 сентября 2016 года № 23 общие сведения о проектируемых ежегодных объемах заготовки древесины составляют: площадь выборочных рубок 1114,0 га с запасом в ликвиде равным 21,9 тыс. куб. м.

ГЛАВА II. ИСПОЛЬЗОВАНИЕ ЛЕСОВ

2.1. Нормативы, параметры и сроки разрешенного использования лесов при заготовке древесины

Для заготовки древесины допускается осуществление рубок:

- а) спелых, перестойных лесных насаждений;
- б) средневозрастных, приспевающих, спелых, перестойных лесных насаждений при вырубке погибших и поврежденных лесных насаждений (далее по тексту - санитарные рубки), при уходе за лесами (далее по тексту - рубки ухода за лесами, за исключением уходов в молодняках);
- в) лесных насаждений любого возраста на лесных участках, предназначенных для строительства, реконструкции и эксплуатации объектов, предусмотренных статьями 13, 14 и 21 Лесного кодекса Российской Федерации.

Нормативы, параметры и сроки разрешенного использования лесов для заготовки древесины спелых и перестойных лесных насаждений установлены в соответствии с приказом Министерства природных ресурсов и экологии Российской Федерации от 13 сентября 2016 года № 474 «Об утверждении Правил заготовки древесины и особенностей заготовки древесины в лесничествах, лесопарках, указанных в статье 23 Лесного кодекса Российской Федерации» и приказом Министерства природных ресурсов и экологии Российской Федерации от 27 июня 2016 года № 367 «Об утверждении видов лесосечных работ, порядка и последовательности их проведения, Формы технологической карты лесосечных работ, Формы акта осмотра лесосеки и Порядка осмотра»

Нормативы, параметры и сроки заготовки древесины при уходе за лесами (рубки ухода за лесами) установлены в соответствии с Приказом Министерства природных ресурсов и экологии Российской Федерации от 22 ноября 2017 года № 626 «Об утверждении Правил ухода за лесами».

Нормативы, параметры и сроки разрешенного использования для санитарных рубок установлены в соответствии с:

Постановлением Правительства Российской Федерации от 20 мая 2017 года № 607 «Об утверждении Правил санитарной безопасности в лесах»;

Правилами ликвидации очагов вредных организмов, утвержденными Приказом Министерства природных ресурсов и экологии Российской Федерации от 23 июня 2016 года № 361;

Правилами осуществления мероприятий по предупреждению распространения вредных организмов, утвержденными Приказом Минприроды России от 12 сентября 2016 года № 470, и порядком проведения лесопатологических обследований и формы акта лесопатологического обследования, утвержденным приказом Министерства природных ресурсов и экологии Российской Федерации от 16 сентября 2016 года № 480.

Заготовка древесины осуществляется гражданами и юридическими лицами в соответствии с Лесным кодексом Российской Федерации и областным

законом от 27 июня 2007 года № 368-19-03 «О реализации органами государственной власти Архангельской области государственных полномочий в сфере лесных отношений».

Особенности назначения рубок в лесах различного целевого назначения осуществляются в соответствии с Приказом Федеральной службы лесного хозяйства от 14 декабря 2010 года № 485 «Об утверждении особенностей использования, охраны, защиты, воспроизводства лесов, расположенных в водоохранных зонах, лесов, выполняющих функции защиты природных и иных объектов, ценных лесов, а также лесов, расположенных на особо защитных участках лесов».

Заготовка древесины осуществляется в эксплуатационных и защитных лесах. В эксплуатационных лесах осуществляются сплошные и выборочные рубки.

Объем древесины, заготовленной при ликвидации чрезвычайной ситуации в лесах, возникшей вследствие лесных пожаров, и последствий этой чрезвычайной ситуации, в расчетную лесосеку не включается (ч. 5 статьи 53.7 Лесного кодекса Российской Федерации). Объем древесины, заготовленной при проведении мероприятий по ликвидации очагов вредных организмов, в расчетную лесосеку не включается (ч. 3 статьи 60.8 Лесного кодекса Российской Федерации).

Во всех остальных случаях проведение санитарных рубок, не урегулированное статьями 53.7, 60.7 и 60.8 Лесного кодекса Российской Федерации, должна применяться часть 4 статьи 29 Лесного кодекса Российской Федерации, которая устанавливает запрет на заготовку древесины в объеме, превышающем расчетную лесосеку (допустимый объем изъятия древесины). Таким образом, если санитарная рубка проводится с целью ликвидации очага (очагов) вредных организмов, объем заготовленной при ней древесины в расчетную лесосеку не включается.

При проведении рубок спелых и перестойных лесных насаждений обеспечивается сохранение подроста лесных насаждений хозяйственноценных пород на площадях, не занятых погрузочными пунктами, трассами магистральных и пасечных волоков, дорогами, производственными и бытовыми площадками, в количестве не менее 70 процентов при проведении сплошных рубок и 80 процентов - при проведении выборочных рубок.

При проведении сплошных рубок спелых и перестойных лесных насаждений обязательным условием является обеспечение лесовосстановления способами, указанными в Правилах лесовосстановления, утвержденных Приказом Министерства природных ресурсов и экологии Российской Федерации от 29 июня 2016 года № 375.

Особенности назначения рубок в лесах различного целевого назначения приведены в приложении № 9 к настоящему лесохозяйственному регламенту.

2.1.1. Расчетная лесосека для заготовки древесины при осуществлении рубок спелых и перестойных лесных насаждений

Заготовка древесины осуществляется в пределах расчетной лесосеки лесничества по видам целевого назначения лесов, хозяйствам и преобладающим породам.

Исчисленная расчетная лесосека определяет допустимый ежегодный объем изъятия древесины в эксплуатационных и защитных лесах, обеспечивающий многоцелевое, рациональное, непрерывное, неистощительное использование лесов, исходя из установленных возрастов рубок, сохранения биологического разнообразия, водоохраных, защитных и иных полезных свойств леса.

Расчет ежегодного допустимого объема изъятия древесины для осуществления рубок спелых и перестойных лесных насаждений по выборочным и сплошным рубкам выполнен в соответствии с Порядком, утвержденным приказом Федерального агентства лесного хозяйства от 27 мая 2011 года № 191.

В Мезенском лесничестве в спелых и перестойных лесных насаждениях она исчислена только по добровольно-выборочным рубкам в лесах, расположенных в лесотундровых зонах в соответствии с правовым режимом лесов, установленным Лесным кодексом Российской Федерации и приказами Министерства природных ресурсов Российской Федерации от 16 июля 2007 года № 181 и приказом Рослесхоза от 14 декабря 2010 года № 485, определяющими особенности использования, охраны, защиты и воспроизводства лесов различного назначения.

В связи с тем, что на большей части территории Мезенского лесничества транспортные пути отсутствуют, расчетная лесосека для осуществления рубок спелых и перестойных, приспевающих и средневозрастных лесных насаждений рассчитана только в зоне доступной для освоения:

- кв.1-50 Ручьевского участкового лесничества;
- кв. 9-43,52-263 Совпольского участкового лесничества;
- кв. 13-26,39-52,65-90,103-127,140-169,180-208 Соянского лесничества;
- кв. 3,4,6,7,9-12,14,15,17-19,31-34,40-45,56-66,77-101,120-134,151-160,176-190,206-218 Кулойского участкового лесничества;
- кв. 25-139 Мезенского участка Мезенского участкового лесничества;
- кв. 1-127 Целегорского участка Мезенского участкового лесничества;
- кв. 69- 77, 86-95, 100-168 Бычевского участкового лесничества;
- кв. 19-86 Мосеевского участка Мосеевского участкового лесничества;
- кв. 30-40, 54-58, 65-68,77-80 Сафоновского участка Мосеевского участкового лесничества;
- кв. 1-23 быв. С-з «Жердский»;
- кв. 1-16 быв. С-з «Рассвет»;
- кв. 1-21 быв. РК «Север»;
- кв. 1-13 быв. РК «Сояна»;
- кв. 1-21 быв. С-з «Мезенский»;

кв. 1-9 быв. С-з «Дорогорский»;

кв. 1-53 с-з «Мирный»;

кв. 1-56 быв. С-з «Совпольский».

Параметры выборочных рубок в спелых и перестойных лесных насаждениях приведены в приложении № 10 к настоящему лесохозяйственному регламенту.

Перечень кварталов, предназначенных для удовлетворения нужд муниципальных образований и объемные показатели приведены в приложении № 8 к настоящему лесохозяйственному регламенту.

Показатели	Всего		В том числе по полнотам											
	га	тыс.м3	1,0		0,9		0,8		0,7		0,6		0,3- 0,5	
			га	тыс.м3	га	тыс.м3	га	тыс.м3	га	тыс.м3	га	тыс.м3	га	тыс.м3
Деловая		11,6												
Хозяйственная секция: еловая высокобонитетная														
Всего включено в расчет	19098	4072,8			231	67,6	1008	268,5	6699	1590,9	11160	2145,8		
Средний процент выборки от общего запаса	17		20		20		20		20		15			
Запас, вырубаемый за один прием	19098	707,3			231	13,5	1008	53,7	6699	318,2	11160	321,9		
Средний период повторяемости	40													
Ежегодная расчетная лесосека: Корневой	478	17,7												
Ликвид		15,9												
Деловая		13,4												
Хозяйственная секция: еловая низкобонитетная														
Всего включено в расчет	150640	19942,9			31	5,3	3313	597,6	31123	4993,2	116173	14346,8		
Средний процент выборки от общего запаса	16		20		20		20		20		15			
Запас, вырубаемый за один прием	150640	3271,2			31	1,1	3313	119,5	31123	998,6	116173	2152		
Средний период повторяемости	40													
Ежегодная расчетная лесосека: Корневой	3766	81,8												
Ликвид		72,8												
Деловая		59,7												
Хозяйственная секция: березовая														
Всего включено в расчет	14045	2019			1169	228,3	2961	504,7	4251	597,1	5664	688,9		

В Мезенском лесничестве в зоне притундровых лесов и редкостойной тайги сплошные рубки не проектируются.

Параметры выборочных рубок в спелых и перестойных лесных насаждениях приведены в приложении № 10 к настоящему лесохозяйственному регламенту.

В целом по лесничеству расчетная лесосека в спелых и перестойных насаждениях составляет 123,9 тыс. м³ ликвидной древесины, из них по хвойному хозяйству – 105,3 тыс. м³. Размер расчетной лесосеки не превышает размера общего среднего прироста древесины лесных насаждений соответствующего хозяйства и преобладающей породы.

Объем изъятия древесины по прочим рубкам по лесничеству составит 15,0 тыс. м³ в год.

В целом ежегодный объем изъятия древесины, при всех видах рубок включая и рубки поврежденных и погибших лесных насаждений составит 126,6 тыс. м³ ликвидной древесины.

2.1.2. Ежегодный допустимый объем изъятия древесины для осуществления рубок в средневозрастных, приспевающих, спелых, перестойных насаждениях при уходе за лесами

Рубки ухода за лесами (прореживания, проходные рубки), направленные на улучшение породного состава и качества древостоев, повышение полезных функций лесов, осуществляются в форме выборочных рубок. Параметры и назначение рубок ухода за лесами определяются в соответствии с «Правилами ухода за лесами», утвержденными приказом Министерства природных ресурсов Российской Федерации от 22 ноября 2017 года № 626.

В Приложение 2 к Правилам ухода за лесами приведены Нормативы рубок, проводимых в целях ухода за лесными насаждениями, для лесных районов. Нормативы рубок, проводимых в целях ухода за лесными насаждениями, в Районе притундровых лесов и редкостойной тайги Европейско-Уральской части Российской Федерации не установлены.

Размер ежегодного допустимого объема изъятия древесины при уходе за лесами приведен в таблице 9.

Таблица 9

Расчетная лесосека (ежегодный допустимый изъятия древесины)
в средневозрастных, приспевающих, спелых перестойных
лесных насаждениях при уходе за лесами

Показатели	Ед. изм.	Виды ухода за лесами						Итого
		прорежи- вания	прохо- дные рубки	рубки обновле- ния	рубки переформи- рования	рубки реконст- рукции	рубка единичных деревьев	
Хвойное хозяйство								
Преобладающая порода сосна								
1. Выявленный фонд по лесоводственным требованиям	га	710	315	17				1042
	м3	105700	62100	5800				173600
2. Срок повторяемости	лет	20	30	40				
3. Ежегодный размер пользования:	га	35,5	10,5	0,4				46,4
Площадь								
Выбираемый запас:	тыс.м3	1,06	0,41	0,03			0,43	1,93
Корневой								
Ликвидный								
Деловой								
		0,94	0,37	0,03			0,3	1,64
		0,64	0,26	0,02			0,1	0,92
Преобладающая порода ель								
1. Выявленный фонд по лесоводственным требованиям	га	65	69	203				337
	м ³	11200	12800	39900				63900
2. Срок повторяемости	лет	20	30	40				
3. Ежегодный размер пользования:	га	3,3	2,3	5,1				10,7
Площадь								
Выбираемый запас:	тыс.м3	0,11	0,09	0,2				0,4
Корневой								
Ликвидный								
Деловой								
		0,1	0,08	0,18				0,36
		0,06	0,05	0,12				0,23
Итого по хвойному хозяйству								
1. Выявленный фонд по лесоводственным требованиям	га	775	384	220	0	0	0	1379
	м3	116900	74900	45700	0	0	0	237500
2. Срок повторяемости	лет-							
3. Ежегодный размер пользования:	га-	38,7	12,8	5,5	0	0	0	57,0
Площадь								
Выбираемый запас:	тыс.м3	1,17	0,5	0,23	0	0	0,43	2,33
Корневой								
Ликвидный								
Деловой								
		1,0	0,40	0,20	0	0	0,3	2,09
		0,6	0,3	0,1	0	0	0,1	1,1
Мяголиственное хозяйство								
Преобладающая порода береза								
1. Выявленный фонд по лесоводственным требованиям	га	659	865					1524
	м3	66100	18500					84600
2. Срок	лет	20	20					

Показатели	Ед. изм.	Виды ухода за лесами						Итого
		прореживания	проходные рубки	рубки обновления	рубки переформирования	рубки реконструкции	рубка единичных деревьев	
повторяемости								
3. Ежегодный размер пользования:	га	33	43,3					76,3
Площадь								
Выбираемый запас:	тыс.м3	0,66	1,85				0,22	2,73
Корневой								
Ликвидный								
Деловой								
		0,59	1,7				0,2	2,49
		0,2	0,57				0,1	0,87
Итого по мягколиственному хозяйству								
1. Выявленный фонд по лесоводственным требованиям	га	659	865					1524
	м3	66100	18500					84600
2. Срок повторяемости	лет		-	-	-	-	-	-
3. Ежегодный размер пользования:	га	33	43					76
площадь								
Выбираемый запас:	тыс.м3	0,66	1,85					2,51
Корневой								
Ликвидный								
Деловой								
		0,1	0,7					0,8
			0,7					0,7
Всего по лесничеству								
1. Выявленный фонд по лесоводственным требованиям	га	1434	1249	220	0	0	0	2903
	м3	183000	93400	45700	0	0	0	322100
2. Срок повторяемости	лет							
3. Ежегодный размер пользования:	га	71,7	55,8	5,5	0	0	0	133
площадь								
Выбираемый запас:	тыс.м3	1,83	2,35	0,23	0	0	0,43	4,84
Корневой								
Ликвидный								
Деловой								
		0,9	1,3	0,2	0	0	0,3	2,7
		0,6	1,0	0,1	0	0	0,1	1,8

При проведении рубок ухода необходимо руководствоваться требованиями законодательства Российской Федерации в области охраны окружающей среды, в том числе:

Правил заготовки древесины и особенностями заготовки древесины в лесничествах, лесопарках, указанных в статье 23 Лесного кодекса Российской Федерации, утвержденных Приказом Министерства природных ресурсов и экологии Российской Федерации от 13 сентября 2016 года № 474;

Видов лесосечных работ, порядком и последовательностью их проведения, утвержденных Приказом Министерства природных ресурсов и экологии Российской Федерации от 27 июня 2016 года № 367;

Правил пожарной безопасности в лесах, утвержденных постановлением Правительства Российской Федерации от 30 июня 2007 года № 417;

Правил санитарной безопасности в лесах, утвержденных постановлением Правительства Российской Федерации от 20 мая 2017 года № 607;

Особенностей использования, охраны, защиты, воспроизводства лесов, расположенных на особо охраняемых природных территориях, утвержденных Приказом Министерства природных ресурсов Российской Федерации от 16 июля 2007 года № 181;

Особенностей использования, охраны, защиты, воспроизводства лесов, расположенных в водоохраных зонах, лесов, выполняющих функции защиты природных и иных объектов, ценных лесов, а также лесов, расположенных на особо защитных участках лесов, утвержденных Приказом Федеральной службы лесного хозяйства от 14 декабря 2010 года № 485.

В лесах, расположенных на особо охраняемых природных территориях, уход за лесами проводится в соответствии с положением о соответствующей особо охраняемой природной территории.

В соответствии с п.10 Правил ухода за лесами в средневозрастных, приспевающих, спелых, перестойных лесных насаждениях осуществляются следующие виды рубок, проводимых в целях ухода за лесными насаждениями:

- рубки прореживания, направленные на создание в лесных насаждениях благоприятных условий для формирования стволов и крон лучших деревьев;

- проходные рубки, направленные на создание благоприятных условий роста лучших деревьев, увеличения их прироста, продолжения (завершения) формирования структуры насаждений;

- рубки сохранения лесных насаждений, проводимые в спелых и перестойных древостоях в целях сохранения, поддержания их в состоянии эффективного выполнения целевых функций, накопления качественной древесины, увеличения плодоношения;

- рубки обновления лесных насаждений, проводимые в перестойных древостоях, спелых и в утрачивающих целевые функции приспевающих древостоях с целью создания благоприятных условий для роста молодых перспективных деревьев, имеющих в насаждении, появляющихся в связи с содействием возобновлению леса и проведением рубок лесных насаждений, проводимых в целях ухода за лесными насаждениями;

- рубки переформирования лесных насаждений, проводимые в сформировавшихся средневозрастных и более старшего возраста древостоях с целью коренного изменения их состава, структуры, строения путем регулирования соотношения составляющих насаждение элементов леса и создания благоприятных условий роста деревьев целевых пород, поколений, ярусов;

- рубки реконструкции, проводимые в целях удаления малоценных лесных насаждений или их частей для подготовки условий для проведения посадки, посева ценных лесообразующих пород, мер содействия естественному возобновлению леса;

- ландшафтные рубки, направленные на формирование, сохранение, обновление, реконструкцию лесопарковых ландшафтов и повышение их эстетической, оздоровительной ценности и устойчивости;

- рубки единичных деревьев, в том числе семенников, выполнивших свою функцию, должна осуществляться при рубках осветления, рубках прочистки, а также выполняться как отдельное мероприятие, если она не проводилась в процессе рубок осветления, рубок прочистки.

В защитных лесах рубки ухода должны осуществляться в соответствии с проектом ухода за лесами, который составляется лицом, осуществляющим такие рубки (п. 11 Правил ухода за лесами).

В соответствии с п. 36 Правил ухода за лесами рубки, проводимые в целях ухода за лесными насаждениями, подразделяются по интенсивности: очень слабая – до 10 %; слабая – 11-20 %; умеренная – 21-30 %, умеренно-высокая – 31-40 %; высокая – 41-50 %; очень высокая – 51-70 %; исключительно высокая – 71-90 % с уходом за целевыми деревьями под пологом (доля деревьев целевых пород в насаждении может быть менее 10 % при достаточном количестве жизнеспособных растений). При определении интенсивности рубок, проводимых в целях ухода за лесными насаждениями, не должна учитываться вырубаяемая древесина сухостойных деревьев.

Согласно п. 99 Правил ухода за лесами объем древесины, вырубаяемой при прокладке волоков и устройстве погрузочных пунктов, должен учитываться при определении общей интенсивности рубок, проводимых в целях ухода за лесными насаждениями.

В соответствии с п. 104 и 105 Правил ухода за лесами:

- при проведении ухода за лесами должно обеспечиваться сохранение подроста лесных насаждений целевых пород на площадях, не занятых погрузочными пунктами, трассами магистральных и пасечных волоков, дорогами, производственными и бытовыми площадками, в соответствии с Правилами лесовосстановления;

- рубки, проводимые в целях ухода за лесными насаждениями, в средневозрастных, приспевающих, спелых и перестойных насаждениях осуществляются в соответствии с Правилами заготовки древесины и Видами лесосечных работ.

Проведение рубок ухода заканчивается в хвойных насаждениях за 20 лет до установленного возраста рубки спелых насаждений, а в мягколиственных насаждениях за 10 лет.

Для Мезенском лесничества установлены следующие возрастные периоды проведения различных видов рубок ухода за лесом, которые приведены в приложении № 11 к настоящему лесохозяйственному регламенту.

Рубки обновления, рубки переформирования, рубки реконструкции не проектируются.

В насаждениях с преобладанием ели на территории Мезенского лесничества максимальный процент интенсивности рубок применяется для насаждений сомкнутостью (полнотой), равной 1,0. При меньших показателях сомкнутости (полноты), опасности резкого снижения устойчивости и других неблагоприятных условиях, а также проведении ухода на участках с сетью технологических коридоров интенсивность рубки соответственно снижается. Превышение интенсивности может допускаться при прорубке технологических

коридоров (на 5-7 %), а также при хорошей устойчивости разреживаемых насаждений и необходимости удаления большого количества нежелательных деревьев. В насаждениях 3-й группы по составу (лиственно-еловых), начиная с возраста прореживаний, в группах типов леса ельники кисличные и ельники черничные ведутся рубки переформирования их в хвойные. В группах типов леса со слабодренированными почвами рубки переформирования не ведутся, и такие насаждения относятся к лиственным хозяйственным секциям. Рубки, проводимые в целях ухода за лесными насаждениями, в группах типов леса: ельники долгомошные и ельники болотно-травяные ведутся только при благоприятных экономических условиях. Прореживание и проходные рубки проводятся в течение всего года. Рубки ухода в лесных насаждениях с ягодниками (брусничники, черничники и др.) с целью их сохранения рекомендуется проводить при снежном покрове. В смешанных елово-лиственных насаждениях, где хвойные отстают в росте по высоте от мягколиственных, в рубку отбираются в первую очередь деревья мягколиственных пород из верхней части полога. При проведении всех видов рубок ухода за лесом оставляют лучшие и вспомогательные деревья. Вспомогательные деревья могут находиться в любой части полога лесных насаждений, но преимущественно во втором ярусе. Они способствуют очищению лучших деревьев от сучьев, формированию стволов и крон, также выполняют почвозащитные и почвоулучшающие функции. При проведении рубок ухода подлежат удалению семенники, выполнившие свое назначение и единичные деревья, оставшиеся от старого насаждения.

При проведении всех видов рубок ухода за лесом обеспечивается улучшение санитарного состояния насаждений путем рубки усохших, поврежденных и ослабленных деревьев. За счет разреживания полога и увеличения притока солнечной радиации под полог леса рубками ухода достигается создание оптимальных экологических условий для роста оставшихся деревьев.

Рубки, проводимые в целях ухода за лесными насаждениями, без предварительного отбора и отметки вырубаемых деревьев осуществляются специально обученными машинистами лесозаготовительных машин и вальщиками леса.

Требования к нормативно-техническим характеристикам лесосек при рубках ухода определены в соответствии с приказом Министерства природных ресурсов и экологии Российской Федерации от 27 июня 2016 года № 367 «Об утверждении Видов лесосечных работ, порядка и последовательности их проведения, Формы технологической карты лесосечных работ, Формы акта осмотра лесосеки и Порядка осмотра лесосеки».

Общая площадь под погрузочными пунктами, производственными и бытовыми объектами должна быть минимальной и составлять на лесосеках площадью более 10 га - не более 3 %, от общей площади лесосеки, на лесосеках площадью 10 га и менее - 0,25 га;

Размещение погрузочных пунктов, трасс магистральных и пасечных волоков, дорог, производственных, бытовых площадок на лесосеке

производиться с учетом сохранения видов (пород) деревьев и кустарников, заготовка древесины которых не допускается, а также других ценных объектов, указанных в лесохозяйственном регламенте.

Общая площадь трасс волоков и дорог должна составлять не более 15 % от площади лесосеки. Волока или технологические коридоры прорубаются, максимально используя дорожную и квартальную сеть.

Необходимость закладки технологических коридоров (волоков) на участке должна устанавливаться при отводе лесосеки для проведения мероприятий по уходу за лесами. Закладка сети постоянных технологических коридоров (волоков) должна осуществляться при уходе в молодняках или первом приеме рубок прореживания. Площадь постоянных волоков может составлять до 20 % общей площади лесосеки.

Не допускается повреждение деревьев до степени прекращения роста при проведении рубок ухода более чем 3 %. В защитных лесах поврежденные деревья не должны составлять более 2 % от количества оставляемых деревьев для выращивания.

Прочие рубки

К прочим рубкам относится заготовка древесины рубкой лесных насаждений любого возраста насаждений на участках, предназначенных для строительства, реконструкции и эксплуатации объектов лесной, лесоперерабатывающей инфраструктуры и объектов, несвязанных с созданием лесной инфраструктуры, в том числе для разрубки, расчистки квартальных граничных просек, визиров, строительства, ремонта, эксплуатации лесохозяйственных дорог, устройства противопожарных разрывов. Прочие рубки проводятся по мере необходимости в соответствии со статьями 13, 14, и 21 Лесного кодекса Российской Федерации для:

- создания лесной инфраструктуры (лесных дорог, лесных складов и других);
- создания лесоперерабатывающей инфраструктуры (объекты переработки заготовленной древесины, биоэнергетические объекты и другие);
- строительства, реконструкции и эксплуатации объектов, не связанных с созданием лесной инфраструктуры, на землях лесного фонда для:
 - осуществления работ по геологическому изучению недр;
 - разработки месторождений полезных ископаемых;
 - использования водохранилищ и иных искусственных водных объектов, а также гидротехнических сооружений;
 - использования линий электропередачи, линий связи, дорог, трубопроводов и других линейных объектов;
 - переработки древесины и иных лесных ресурсов;
 - осуществления рекреационной деятельности;
 - осуществления религиозной деятельности.

Многие просеки и границы имеют ширину менее 0,5 м и нуждаются в разрубке. Содержание квартальной сети в надлежащем порядке по всей территории и замена всех пришедших в негодность столбов является

обязанностью юридических и физических лиц, осуществляющие ведение лесного хозяйства.

Объем древесины, который можно заготовить при восстановлении просек исчислен, исходя из протяженности и ширины просек и среднего запаса древесины на 1 га покрытых лесом земель для мягколиственных молодняков. Ширина просек при рубке должна составлять 0,5-1,0 м, а визиров 0,3-0,5 м. Рубка деревьев с ликвидной древесиной будет носить эпизодический характер, тем более что отдельные крупные деревья на линии вешения, как правило, не срубаются, а обходятся стороной.

Развитие лесной инфраструктуры должно привести к формированию оптимальной сети постоянно действующих лесовозных дорог, которые будут обеспечивать лесозэксплуатацию на территории лесничества.

Прочие рубки проводятся в древостоях всех возрастных групп. Размер их будет зависеть от меняющихся экономических и хозяйственных факторов. Поэтому размер прочих рубок приведен ориентировочно и может быть изменен. Площадь лесных насаждений и объемы вырубаемой древесины при расчистке лесных земель под прокладку коммуникаций или строительство объектов лесной инфраструктуры определяются по материалам отвода.

Расчетная лесосека при рубке поврежденных и погибших лесных насаждений

Расчетная лесосека при рубке поврежденных и погибших лесных насаждений, проводятся в счет расчетной лесосеки спелых и перестойных лесных насаждений.

2.1.3. Расчетная лесосека (ежегодный допустимый объем изъятия древесины) при всех видах рубок

Заготовка древесины рубкой лесных насаждений любого возраста насаждений на участках, предназначенных для строительства, реконструкции и эксплуатации объектов лесной, лесоперерабатывающей инфраструктуры и объектов, не связанных с созданием лесной инфраструктуры, в том числе для рубки, расчистки квартальных граничных просек, визиров, строительства, ремонта, эксплуатации лесохозяйственных дорог, устройства противопожарных разрывов (далее прочие рубки) проводятся по мере необходимости в соответствии со ст. 13, 14, и 21 Лесного кодекса Российской Федерации для:

- создания лесной инфраструктуры (лесных дорог, лесных складов и других);
- создания лесоперерабатывающей инфраструктуры (объекты переработки заготовленной древесины, биоэнергетические объекты и другие);
- строительства, реконструкции и эксплуатации объектов, не связанных с созданием лесной инфраструктуры, на землях лесного фонда допускаются для:
 - осуществления работ по геологическому изучению недр;
 - разработки месторождений полезных ископаемых;
 - использования водохранилищ и иных искусственных водных объектов, а также гидротехнических сооружений;

- использования линий электропередачи, линий связи, дорог, трубопроводов и других линейных объектов;
- переработки древесины и иных лесных ресурсов;
- осуществления рекреационной деятельности;
- осуществления религиозной деятельности.

Многие просеки и границы имеют ширину менее 0,5м и нуждаются в разрубке. Содержание квартальной сети в надлежащем порядке по всей территории и замена всех пришедших в негодность столбов является обязанностью юридических и физических лиц, осуществляющие ведение лесного хозяйства.

Объем древесины, который можно заготовить при разрубке и прочистке просек исчислен, исходя из протяженности и ширины просек и среднего запаса древесины на 1 га покрытых лесом земель для мягколиственных молодняков. Ширина просек при разрубке должна составлять 0,5 - 1,0м, а визиров 0,3 - 0,5м. Просеки заросли, в основном, молодняками и вырубка спелых деревьев будет носить эпизодический характер, тем более, что отдельные крупные деревья на линии вешения, как правило, не срубаются, а обходятся стороной.

В зоне усыхания старовозрастных ельников проектируется устройство противопожарных разрывов шириной 50м, в первую очередь по существующим дорогам. Создание противопожарных разрывов без устройства простейших дорог (проездов) не имеет смысла. Устройство разрывов в принципе должно совпадать с транспортным освоением территории арендаторами.

Развитие лесной инфраструктуры должно привести к формированию оптимальной сети постоянно действующих лесоэксплуатационных дорог, которые будут обеспечивать лесозаготовки.

Другие виды прочих рубок проводятся в древостоях всех возрастных групп. Размер этих видов рубок зависит от различных экономических и хозяйственных факторов, которые трудно предусмотреть на длительную перспективу. Площадь лесных насаждений и объемы вырубаемой древесины при расчистке лесных земель под прокладку коммуникаций или строительство объектов лесной инфраструктуры определяются по материалам отвода.

Расчет лесосек для заготовки древесины в спелых и перестойных лесных насаждениях по сплошным и выборочным рубкам выполнен в соответствии с Порядком, утвержденным Приказом Федерального агентства лесного хозяйства от 27 мая 2011 года № 191.

Расчетная лесосека по прочим рубкам исчислена по укрупненным показателям, приближенным к фактическим объемам строительства объектов лесной и деревообрабатывающей инфраструктуры. С отсутствием технических проектов определить объемы заготовки древесины более точно не предоставляется возможным.

Приблизительный и меняющийся размер расчетной лесосеки по санитарным рубкам и приблизительная прогнозная оценка объема прочих рубок вносит неопределенность и в суммарный объем расчетной лесосеки по всем видам рубок.

Поскольку санитарные рубки назначены главным образом в спелых и перестойных насаждениях, и полностью или частично могут быть проведены, как первоочередная рубка по состоянию, а объем прочих рубок мал, лесохозяйственным регламентом принято решение о сохранении стабильного размера суммарной расчетной лесосеки. Её размер определен как сумма стабильных слагаемых - расчетной лесосеки при рубке спелых и перестойных лесных насаждений и расчетной лесосеки при рубке лесных насаждений при уходе за лесом. Расчетная лесосека в целом по лесничеству составляет 126,6 тыс. м³ в ликвиде на площади 5836,0 га. Расчетные лесосеки при рубке погибших и поврежденных лесных насаждений, а также при проведении прочих рубок показаны в общей расчетной лесосеке.

Рубки погибших и поврежденных насаждений, а также прочие рубки проводятся в счет расчетной лесосеки рубок спелых и перестойных насаждений и рубок ухода. Общий годовой объем заготовки древесины при всех видах рубок не должен превышать расчетную лесосеку по лесничеству.

Заготовка древесины осуществляется в пределах расчетной лесосеки лесничества по видам целевого назначения лесов, хозяйствам и преобладающим породам.

Объем древесины, заготовленной при ликвидации чрезвычайной ситуации в лесах, возникшей вследствие лесных пожаров, и последствий этой чрезвычайной ситуации, в расчетную лесосеку не включается (часть 5 статьи 53.7 Лесного кодекса Российской Федерации).

Следует отметить, что альтернативные алгоритмы сохранения стабильного общего размера расчетной лесосеки менее приемлемы. Соблюдение равномерного стабильного размера заготовки древесины путем сохранения санитарных и прочих рубок в качестве слагаемых и соответствующего снижения расчетной лесосеки по рубке спелых и перестойных насаждений и расчетной лесосеки при проведении рубок ухода, приводит к ситуации, при которой распределить лесосеку по лесным участкам можно только по минимальному ее размеру, так как договором аренды предусматривается постоянство размера пользования.

Расчетная лесосека по Мезенскому лесничеству приведена в таблице 10.

Таблица 10

Расчетная лесосека (ежегодный допустимый объем изъятия древесины) при всех видах рубок

(площадь-га, запас – тыс. м³)

Хозяйства	Ежегодный допустимый объем изъятия древесины														
	при рубке спелых и перестойных лесных насаждений			при рубке лесных насаждений при уходе за лесами			при рубке поврежденных и погибших лесных насаждений*			при рубке при рубке лесных насаждений на лесных участках, предназначенных для строительства, реконструкции и эксплуатации объектов лесной, лесоперерабатывающей инфраструктуры и объектов, не связанных с созданием лесной инфраструктуры при рубке поврежденных и погибших лесных насаждений*			Всего		
	пло- щадь	запас		пло- щадь	запас		пло- щадь	запас		пло- щадь	запас		пло- щадь	запас	
ликвид- ный		дело- вой	ликвид- ный		дело- вой	ликвид- ный		дело- вой	ликвид- ный		дело- вой	ликвид- ный		дело- вой	
Хвойные	4971	105,3	87,1	57	1,9	1,1	120	9,7	4,9	105	10,5	7,8	5028	107,2	88,2
Мягко- лиственные	732	18,6	10,4	76	0,8	0,7				45	4,5	2,7	808	19,4	11,1
Итого	5703	123,9	97,5	133	2,7	1,8	120	9,7	4,9	150	15,0	10,5	5836	126,6	99,3

Примечание.* Заготовка древесины при рубке поврежденных и погибших лесных насаждений; при рубке лесных насаждений на лесных участках, предназначенных для строительства, реконструкции и эксплуатации объектов лесной, лесоперерабатывающей инфраструктуры и объектов, не связанных с созданием лесной инфраструктуры учитывается в счет общего ежегодного допустимого объема изъятия древесины по лесничеству.

2.1.4. Возрасты рубок

Возрасты рубок лесных насаждений для защитных и эксплуатационных лесов установлены в соответствии с приказом Федерального агентства лесного хозяйства от 09 апреля 2015 года «Об установлении возрастов рубок».

Таблица 11

Возрасты рубок

Виды целевого назначения лесов, в том числе категории защитных лесов	Хозсекции и входящие в них преобладающие породы	Классы бонитета	Возрасты рубок, лет
1. Защитные леса			
Леса, расположенные в водоохранных зонах	Сосна, лиственница, ель, пихта	IV и выше	121-140
	Сосна, лиственница, ель, пихта	V и ниже	141-160
	Береза	все бонитеты	71-80
	Осина, ольха серая	все бонитеты	51-60
Леса, выполняющие функции защиты природных и иных объектов	Сосна, лиственница, ель, пихта	IV и выше	121-140
	Сосна, лиственница, ель, пихта	V и ниже	141-160
	Береза	все бонитеты	71-80
	Осина, ольха серая	все бонитеты	51-60
Ценные леса	Сосна, лиственница, ель, пихта	IV и выше	121-140
	Сосна, лиственница, ель, пихта	V и ниже	141-160
	Береза	все бонитеты	71-80
	Осина, ольха серая	все бонитеты	51-60
2. Эксплуатационные леса	Сосна, лиственница, ель, пихта	IV и выше	101-120
	Сосна, лиственница, ель, пихта	V и ниже	121-140
	Береза	все бонитеты	61-70
	Осина, ольха серая	все бонитеты	41-50

Примечание: В запретных полосах лесов, расположенных вдоль водных объектов, устанавливается возраст рубок, соответствующий возрасту рубок, установленному в эксплуатационных лесах.

2.1.5. Процент (интенсивность) выборки древесины с учетом полноты древостоя, и состава

С учетом объема вырубаемой древесины за один прием (интенсивность рубки) выборочные рубки подразделяются на следующие виды: очень слабой интенсивности – объем вырубаемой древесины достигает 10 процентов от общего ее запаса; слабой интенсивности – 11-20 процентов; умеренной интенсивности – 21-30 процентов; умеренно высокой интенсивности – 31-40 процентов; высокой интенсивности – 41-50 процентов; очень высокой интенсивности – 51-70 процентов.

Интенсивность выборочных санитарных рубок определяется в зависимости от степени повреждения лесных насаждений и не должна превышать 70 процентов. При необходимости вырубки лесных насаждений

более 70 процентов от общего объема древесины назначаются сплошные санитарные рубки.

В Мезенском лесничестве допускаются добровольно-выборочные рубки спелых, перестойных лесных насаждений с объемом выборки древесины не более 20 % от запаса при снижении полноты не ниже 0,5.

В соответствии с приказом Рослесхоза от 14 декабря 2010 года № 485 сплошные рубки осуществляются только в случае, если выборочные рубки не обеспечивают замену лесных насаждений, утрачивающих свои средообразующие, водоохранные, санитарно-гигиенические, оздоровительные и иные полезные функции, на лесные насаждения, обеспечивающие сохранение целевого назначения защитных лесов и выполняемых ими полезных функций. Сплошные рубки допускаются также в случаях установления правового режима зон с особыми условиями использования территорий, на которых расположены соответствующие леса. Параметры проведения выборочных рубок лесных насаждений приведены в приложении № 12 к настоящему лесохозяйственному регламенту.

Ширина волоков при тракторной трелевке леса при проведении сплошных и выборочных рубок лесных насаждений установлена по ГОСТ 12.3.015-78 «Работы лесозаготовительные» требования безопасности. В пункте 3.12.20. указанного ГОСТа указывается, что при бесчечерной трелевке леса следует руководствоваться нормативно-технической документацией, содержащей требования безопасности при работе на машине конкретной конструкции. Требования к трелевке леса валочно-трелевочными машинами и бесчечерными тракторами после валки деревьев валочными и валочно-пакетирующими машинами производят по неподготовленному волоку. В этом случае трелевочным волоком условно считают след валочной или валочно-пакетирующей машины.

Очистка мест рубок от порубочных остатков проводится одновременно с заготовкой древесины с соблюдением требований правил пожарной безопасности в лесах.

Способы очистки лесосек в различных группах типов леса приведены в приложении № 13 к настоящему лесохозяйственному регламенту.

2.1.6. Размеры лесосек

Предельные площади лесосек сплошных и выборочных рубок спелых и перестойных лесных насаждений приведены в приложении № 14 к настоящему лесохозяйственному регламенту. Параметры и форма лесосек выборочных рубок определяются размерами и конфигурацией лесотаксационных выделов с их естественными границами, если при этом не превышает предельная площадь лесосеки и не создается опасность ветровала или других отрицательных последствий.

2.1.7. Сроки примыкания лесосек

Во всех лесах устанавливается непосредственное примыкание лесосек сплошных рубок, как по короткой, так и по длинной стороне, а в лесах, произрастающих в поймах рек – чересполосное примыкание лесосек.

При непосредственном примыкании очередная лесосека вырубается с учетом срока примыкания следом за предыдущей лесосекой.

При чересполосном примыкании очередная лесосека размещается через полосу леса шириной, равной ширине лесосек.

Срок примыкания лесосек устанавливается, не считая года рубки, с учетом периодичности плодоношения древесных пород, обеспечения их успешного естественного лесовосстановления или условий создания лесных культур, сохранения экологических свойств лесов.

Сроки примыкания лесосек при выборочных рубках спелых и перестойных лесных насаждений не устанавливаются.

2.1.8. Количество зарубов

Количество зарубов (лесосек) при добровольно – выборочных рубках не устанавливается.

2.1.9. Сроки повторяемости рубок

Повторяемость рубок в лесном насаждении определяется интенсивностью его изреживания и быстротой роста главной и второстепенных пород. До возраста спелости в среднем проводится 3-4 ухода, а в возрасте спелости выборочная рубка деревьев осуществляется с интенсивностью и повторяемостью, обеспечивающих непрерывное выполнение насаждениями целевых функций.

Основными объектами ведения рубок ухода в лесничестве являются сосновые насаждения, а также березовые насаждения, имеющие в составе хвойные породы.

Повторяемость рубок ухода в хвойных насаждениях с учетом местных лесорастительных условий составляет 15 лет при уходе за молодняками (осветления, прочистка) и 20-30 лет в возрасте прореживаний и проходных рубок.

В березовых насаждениях повторяемость рубок ухода составляет 20 лет. При проведении рубок ухода за лесом необходимо руководствоваться Правилами ухода за лесами, утвержденными приказом Министерства природных ресурсов Российской Федерации от 22 ноября 2017 года № 626.

В спелых и перестойных насаждениях выборочное хозяйство организуется в порядке ведения добровольно-выборочных рубок с повторяемостью 40 лет.

2.1.10. Методы лесовосстановления

Лесовосстановление осуществляется в целях восстановления вырубленных, погибших, поврежденных лесов и должно обеспечивать сохранение биологического разнообразия и полезных функций лесов. Оно проводится естественным, искусственным или комбинированным методами.

Естественное восстановление лесов осуществляется за счет мер содействия: путем сохранения подроста лесных древесных пород при проведении рубок лесных насаждений, минерализации почвы, огораживаний и т.п.

Искусственное восстановление лесов осуществляется путем создания лесных культур: посадки семян, саженцев, черенков или посева семян лесных растений.

Комбинированное восстановление лесов осуществляется за счет сочетания естественного и искусственного лесовосстановления.

Лесовосстановление проводится на вырубках, гарях, редицах, прогалинах, иных не покрытых лесной растительностью или пригодных для лесовосстановления землях.

В Мезенском лесничестве лесовосстановление планируется осуществлять естественным и комбинированными методами.

Лесовосстановительные мероприятия на каждом лесном участке, предназначенном для проведения лесовосстановления, осуществляется в соответствии с проектом лесовосстановления. Требования к лесовосстановлению установлены Правилами лесовосстановления, утвержденными приказом Министерства природных ресурсов Российской Федерации от 29 июня 2016 года № 375. Рекомендации, требования и объемы лесовосстановления изложены в пункте 2.17.3.2 настоящего лесохозяйственного регламента.

2.1.11. Сроки разрешенного использования лесов для заготовки древесины и другие сведения

Сроки использования лесов для заготовки древесины по договорам аренды устанавливаются в соответствии со статьей 71, 72 Лесного кодекса Российской Федерации.

Сроки проведения рубок лесных насаждений, их увеличение и изменение определяются в соответствии с пунктом 11 Правил заготовки древесины.

Использование лесов для заготовки древесины разрешается в следующие сроки:

- при предоставлении лесных участков в аренду в целях заготовки древесины – сроком от 10 до 49 лет.
- при осуществлении купли-продажи лесных насаждений в целях заготовки древесины – сроком до 1 года.

Сроки проведения рубок лесных насаждений, их увеличение и изменение определяются в соответствии с пунктом 11 Правил заготовки древесины.

Рубка лесных насаждений на каждой лесосеке, трелевка, частичная переработка, хранение и вывоз заготовленной древесины осуществляется лицом, использующим лесной участок в целях заготовки древесины, в течение 12 месяцев с даты начала декларируемого периода согласно лесной декларации, или в течение срока, установленного договором купли-продажи лесных насаждений, - в случае заготовки древесины на основании договора купли-продажи лесных насаждений.

Увеличение сроков рубки лесных насаждений, хранения и вывоза древесины, допускается в случае возникновения неблагоприятных погодных условий, исключающих своевременное исполнение данных требований.

Срок рубки лесных насаждений, хранения и вывоза древесины может быть увеличен не более чем на 12 месяцев, уполномоченным органом по письменному заявлению лица, использующего леса.

Разрешение на изменение сроков рубки лесных насаждений и вывоза древесины выдается в письменном виде с указанием местонахождения лесосек (участковое лесничество, номер лесного квартала, номер лесотаксационного выдела, номер делянки), площади лесосеки, объема древесины и вновь установленного (продленного) срока (даты) рубки лесных насаждений и (или) хранения, вывозки древесины.

Сроки проведения работ по заготовке древесины при аренде лесных участков устанавливаются для каждой лесосеки в лесной декларации и технологической карте с учетом объема работ по заготовке древесины, способа рубок и других особенностей.

Параметры лесосечных работ при заготовке древесины в спелых и перестойных лесных насаждениях применяются в соответствии с приказом Министерства природных ресурсов и экологии Российской Федерации от 27 июня 2016 года № 367 «Об утверждении видов лесосечных работ, порядка и последовательности их проведения, Формы технологической карты лесосечных работ, Формы акта осмотра лесосеки и Порядка осмотра лесосеки».

Зонирование эксплуатационного фонда по группам чувствительности лесов к воздействию и сезонам заготовки приведено в приложении № 15 к настоящему лесохозяйственному регламенту.

Сплошные рубки спелых, перестойных лесных насаждений проводятся в эксплуатационных лесах с соблюдением параметров и организационно-технических элементов рубок (приложение № 12 к настоящему лесохозяйственному регламенту). При сплошных рубках спелых и перестойных лесных насаждений весь древостой на лесосеке вырубается в один прием.

При приведении сплошных рубок спелых и перестойных лесных насаждений обязательным условием является обеспечение лесовосстановления способами предусмотренными Правилами лесовосстановления.

Очистка мест рубок от порубочных остатков проводится одновременно с заготовкой древесины с соблюдением требований правил пожарной

безопасности в лесах. Сжигание порубочных остатков сплошным палом не допускается. При трелевке деревьев с кронами сжигание порубочных остатков должно производиться по мере их накопления на специально подготовленных участках. При оставлении порубочных остатков на месте рубки на перегнивание, сучья на вершинах стволов срубленных деревьев должны быть обрублены, крупные сучья и вершины разделены на отрезки длиной не более 2-3-х метров и плотно прижаты к земле.

При приведении сплошных и выборочных рубок спелых и перестойных лесных насаждений обязательным условием является обеспечение лесовосстановления способами, предусмотренными Правилами лесовосстановления, утвержденными приказом Министерства природных ресурсов и экологии Российской Федерации от 29 июня 2016 года № 37.

2.2. Нормативы, параметры и сроки использования лесов для заготовки живицы

Использование лесов для заготовки живицы осуществляется в соответствии со статьями 18 и 31 Лесного кодекса Российской Федерации, а также Правилами заготовки живицы, утвержденными приказом Федерального агентства лесного хозяйства от 24 января 2012 года № 23.

2.2.1. Фонд подсочки древостоев

Площадь сосновых насаждений, которые могут находиться в подсочке, определяется исходя из размера десятикратной расчетной лесосеки в сосновых хозяйственных секциях. При современном уровне закупочных цен на живицу, подсочка может стать рентабельной при создании небольших комплексных предприятий, для которых подсочка не будет являться единственным родом деятельности.

Таблица 12

Фонд подсочки древостоев

площадь, га

№ п/п	Показатели	Подсочка		
		целевое назначение лесов		
		защитные леса	эксплуатационные леса	итого
1.	Всего спелых и перестойных насаждений пригодных для подсочки:	-	-	-
1.1.	Из них: не вовлечены в подсочку	-	-	-
	нерентабельные для подсочки	-	-	-
2.	Ежегодный объем подсочки (исходя из расчетной лесосеки на 10 год действия регламента)	-	-	-

Подсочка на территории Мезенского лесничества не проводится, и на период действия регламента не планируется.

2.3. Нормативы, параметры и сроки использования лесов для заготовки и сбора недревесных лесных ресурсов

Согласно ст. 32 и 33 Лесного Кодекса Российской Федерации и приказа Федерального агентства лесного хозяйства № 325 от 16 июля 2018 года «Об утверждении Правил заготовки и сбора недревесных лесных ресурсов» заготовка недревесных лесных ресурсов включает заготовку пней, бересты, коры деревьев и кустарников, хворост, веточный корм, еловую, пихтовую, сосновую лапу, ели (или) деревья других хвойных пород для новогодних праздников, мох, лесную подстилку, камыш, тростник и подобные лесные ресурсы.

Статьей 32 Лесного кодекса Российской Федерации определен порядок заготовки и сбора недревесных лесных ресурсов, как предпринимательской деятельности, связанной с изъятием, хранением и вывозом соответствующих лесных ресурсов из леса. С этой целью лесопользователи могут создавать необходимые объекты лесной инфраструктуры: лесные дороги, временные постройки (навесы, склады).

Порядок заготовки и сбора гражданами недревесных лесных ресурсов для собственных нужд на территории Архангельской области определен областным законом от 27 июня 2007 года № 368-19-ОЗ «О реализации органами государственной власти Архангельской области государственных полномочий в сфере лесных отношений».

Заготовка и сбор гражданами недревесных лесных ресурсов для собственных нужд допускается в объемах, обеспечивающих своевременное восстановление лесных ресурсов и осуществляется вручную без применения механизированных и электрифицированных приспособлений.

Арендаторы, осуществляющие заготовку и сбор недревесных лесных ресурсов на основании договоров аренды лесных участков, обязаны составлять Проекты освоения лесов.

Заготовленные недревесные лесные ресурсы являются собственностью арендатора лесного участка.

Заготовка и сбор недревесных лесных ресурсов, являющихся порубочными остатками при заготовке древесины по договору аренды или договору купли-продажи лесных насаждений, не требует оформления дополнительного договора и не считается отдельным видом использования лесов.

Юридические лица и граждане, арендующие лесной участок для заготовки и сбора недревесных лесных ресурсов, в соответствии с условиями договора, имеют право создавать в соответствии со ст. 13 Лесного кодекса Российской Федерации лесную инфраструктуру (лесные дороги, лесные склады и др.), возводить временные постройки, навесы.

Арендатор обязан осуществлять заготовку недревесных ресурсов способами, предотвращающими возникновение эрозии почв, исключаящими или ограничивающими негативное воздействие на состояние и воспроизводство лесов (состояние лесных культур, качество молодняков, продуктивность лесов),

а также на состояние водных и других природных объектов, искусственных сооружений (объектов биоразнообразия, мест обитания редких и исчезающих видов растений и животных, мелиоративной сети, дорог, мостов).

2.3.1. Нормативы (ежегодные допустимые объемы) и параметры использования лесов для заготовки недревесных лесных ресурсов по их видам

Расчет объемов по заготовке недревесного лесного сырья осуществлялся на основе ежегодного допустимого объема изъятия древесины при сплошных и выборочных рубках.

Таблица 13

Параметры разрешенного использования лесов для заготовки недревесных лесных ресурсов

Вид недревесного лесного ресурса	Единица измерения	Ежегодный допустимый объем заготовки
Пни (заготовка пневого осмола)	скл.м3	231
Береста	тыс.т	0,312
Кора и луб (ивовое корье)	т	0,4
Кора и луб (сосна, ель, береза, осина)	тыс. т	Кора: сосны- 1,36; ель- 7,06; береза- 1,67; осина- 0,05
Хворост	тыс. скл. м3	Хворост: сосна- 1,61; ель- 5,97; береза- 2,13; осина- 0,1
Веточный корм	тыс. т	Из веток: сосновых – 1,07, еловых – 15,52, березовых – 3,70, осиновых- 0,18
Сосновые и еловые лапы	тыс. т	Еловые лапы - 15,52 Сосновые лапы – 1,07
Ели для новогодних праздников	шт	По требованию
Мох	тыс. т	В группах типах леса: Сосновых – 331; Еловых – 675; Лиственных - 25
Деревья и кустарники для выкопки	шт	Промышленная выкопка не планируется
Веники, ветви и кустарники для метел и плетения	тыс. шт	Промышленная заготовка не ведется
Древесная зелень	т	Сосновая хвоя – 1086 Еловая хвоя - 17910 Березовая листва 1480

Заготовка пней (заготовка пневого осмола)

Заготовка пней (заготовка пневого осмола) разрешается в лесах любого целевого назначения, где она не может нанести ущерба насаждениям, подросту, несомкнувшимся лесным культурам.

Количество пней: на сосновых вырубках принято исходя из норматива – 100 пн./га (от 50 до 175 пн./га); согласно справочнику «Общесоюзные нормативы для таксации лесов», 1992 г. табл. 190-193, в сосновых лесосеках после выборочных рубок – 100 пн./га. Для перевода общего количества пней в

скл.м³ использовались табл. 4.3.12, 4.3.13 «Лесотаксационный справочник для северо-востока европейской части СССР».

По запасу пневого осмола к эксплуатационной площади относятся те выделы, на которых можно заготовить с 1 га не менее 2-3 скл. м³ осмола. Диаметр ядра пня, с которого рекомендуется заготовка – 16 см и более.

Выбор выделов и кварталов для заготовки осмола необходимо увязывать с планами лесохозяйственной деятельности лесничеств (лесокультурными работами, реконструкцией молодняков, уходом за лесом). При этом желательно вначале проведение осмолозаготовительных работ, а потом лесохозяйственных.

На каждый арендованный участок составляется технологическая карта, в которой приводится распределение площадей по категориям возобновления хвойными породами, указываются установленные способы заготовки и трелевки пней, расположение дороги, трелевочных волоков, места складирования пневого осмола, намеченные меры по обеспечению сохранения лесной обстановки особо ценных участков молодняка, подроста и так далее. Число пней на 1 га (шт.), разрешаемое к заготовке, устанавливается в зависимости от наличия и состояния, молодняка и подроста на вырубке.

Определяется общая площадь пасечных технологических коридоров и площадь подпленных ям. При этом ширина пасечных технологических коридоров принимается 2,5 м, магистральных – 4-5 м, площадь подпленной ямы при корчевке одного пня – 1,5 м². Пасечные технологические коридоры прокладываются с расчетом сохранения самых крупных экземпляров подроста и лучших биогрупп из сосны и березы.

Способ заготовки пневого осмола (ручной, тракторный, взрывной и другие) оговаривается в договоре аренды.

При заготовке пневого осмола механизированными способами допускается занимать под технологические волоки не более 15 % площади, а общее повреждение и уничтожение молодняка естественного происхождения не должно превышать 20 %. Фактически, даже при прокладке технологических коридоров через 16 м, обеспечивается сохранение 85-90 % подроста и тонкомера.

После заготовки осмола производится очистка площадей, пройденных осмолозаготовками. Уничтоженные и сильно поврежденные (со сломанным стволом) деревца вырубают, собирают в кучи на волоках и после пожароопасного периода сжигают. Подпленные ямы глубиной более 1,0 м заравнивают.

Заготовка бересты

Заготовка бересты допускается с растущих деревьев на отведенных в рубку лесных насаждениях за 1-2 года до рубки (за исключением деревьев, предназначенных для заготовки фанерного кряжа и спецсортиментов), а также со свежесрубленных деревьев на лесосеках при проведении выборочных и сплошных рубок.

Заготовка бересты с растущих деревьев производится в весенне-летний и осенний период без повреждения луба. При этом используемая для заготовки часть ствола не должна превышать половины общей высоты дерева.

Заготовка бересты с сухостойных и валежных деревьев производится в течение всего года.

Средний выход бересты в тоннах с одного м³ заготовленной березовой древесины в возрасте рубки равен 0,0169 т/м³. Расчет сделан по нормативам справочника «Общесоюзные нормативы для таксации лесов», 1992, табл. 194.

Заготовка коры и луба

Заготовка еловой коры для получения дубильных веществ рекомендуется в процессе рубки на лесосеках с деревьев диаметров до 20 см в период сокодвижения, для других целей в течение всего года. Выход дубильной коры с 1 м³ заготовленной еловой древесины составляет в среднем 40 кг/м³.

Выход коры в кг с 1 м³ заготавливаемой стволовой древесины по породам в возрасте спелости составляет: по сосне – 89/75, ели – 91/71, березе – 110/90, осине – 69/56 (числитель – вес при 12% влажности, знаменатель – вес в абсолютно сухом состоянии).

Помимо сырья для дубильного экстракта, кора древесных пород может использоваться в качестве строительных и изоляционных материалов, удобрений и топлива.

Заготовка хвороста

Хворостом являются срезанные и отпавшие тонкие стволы деревьев диаметром в комле до 4 см, а также срезанные вершины, сучья и ветви деревьев.

Заготовка хвороста производится со срубленных деревьев при проведении выборочных и сплошных рубок.

Выход хвороста в скл. м³ с 1 м³ заготавливаемой стволовой древесины составляет: по сосне – 0,089; ели – 0,06; березе – 0,115; осине – 0,11.

Заготовка веточного корма

Веточным кормом называют ветви толщиной до 1,5 см, заготовленные из побегов некоторых лиственных и хвойных пород и предназначенные на корм скоту.

Для заготовки веточного корма используют ветви лиственных и хвойных пород. Заготавливают веточный корм из побегов лиственных пород в основном летом, хвойных пород – круглогодично.

Заготовка веточного корма производится со срубленных деревьев при проведении выборочных и сплошных рубок.

Выход веточного корма в тоннах с 1 м³ заготавливаемой стволовой древесины составляет: по сосне – 0,059; ели – 0,156; березе – 0,2; осине – 0,2.

Заготовка пихтовых, сосновых, еловых лап

Заготовка пихтовых, сосновых, еловых лап разрешается только со срубленных деревьев при проведении выборочных и сплошных рубок.

Выход хвойной лапки в тоннах с 1 м³ заготавливаемой стволовой древесины составляет: по сосне – 0,059; ели – 0,156.

Заготовка елей и (или) деревьев других хвойных пород для новогодних праздников

Заготовка елей и (или) деревьев других хвойных пород для новогодних праздников гражданами, юридическими лицами осуществляется в исключительных случаях, предусмотренных законами субъектов Российской Федерации, на основании договоров купли-продажи лесных насаждений без предоставления лесных участков согласно части 4.1 статьи 32 Лесного кодекса Российской Федерации.

Заготовка сосновых и еловых лап для новогодних праздников осуществляется с растущих и срубленных деревьев на специальных плантациях и лесных участках, подлежащих расчистке в период с 30 ноября по 31 декабря вместо заготовки ели.

Заготовка елей и (или) деревьев других хвойных пород для новогодних праздников в первую очередь производится на специальных плантациях, лесных участках, подлежащих расчистке (квартальные просеки, минерализованные полосы, противопожарные разрывы, трассы противопожарных и лесохозяйственных дорог и другие площади, где не требуется сохранения подроста и насаждений).

Допускается заготовка новогодних елей при заготовке древесины, в том числе из вершинной части срубленных елей.

Заготовка мха, лесной подстилки, опавших листьев, камыша, тростника и подобных лесных ресурсов

Заготовка мха, лесной подстилки, опавших листьев, камыша, тростника производится с целью их использования в качестве вспомогательного материала для строительства, а также корма и подстилки для сельскохозяйственных животных или приготовления компоста. При их заготовке не должен быть нанесен вред окружающей природной среде.

Способы и нормы заготовки мха определяются в договоре аренды.

Заготовка мха с помощью бензопил осуществляется только под контролем работников лесничества или лесопарка.

С учетом времени восстановления мохового покрова заготовка мха на одной и той же площади разрешается не чаще одного раза в пять лет в количестве не более 50 % с 1 м².

Заготовка осуществляется на лесных участках площадью не более двух квадратных метров при условии их чередования с лесными участками площадью не менее двух квадратных метров, на которых не осуществляется заготовка мха.

Заготовка лишайников, растущих на почве, допускается только на участках, подлежащих расчистке до минерального слоя почвы.

Сбор лесной подстилки и опавшего листа разрешается производить на одной и той же площади не чаще одного раза в пять лет. Сбор подстилки должен производиться частично, без углубления на всю ее толщину. Сбор подстилки должен производиться в конце летнего периода, но до наступления

листопада, чтобы опадание листвы и хвои последнего года создало естественное удобрение лесной почвы.

Запасы мхов, лесной подстилки, опавших листьев и др. рассчитаны по нормативному выходу их с 1 га (тонн/га абсолютно сухого веса) на основе распределения лесфонда по типам леса и породам. Объемы заготовки мха, подстилки и опавших листьев определены по площади эксплуатационных лесов лесничества.

Заготовка камыша и тростника осуществляется в период с августа по март путем обрезки стебля острым инструментом.

Заготовка (выкопка) деревьев и кустарников на лесных участках

Заготовка (выкопка) деревьев на лесных участках может проводиться в хвойных насаждениях I класса возраста, в лиственных насаждениях I и II классов возраста.

Заготовка (выкопка) кустарников подлеска на лесных участках может проводиться в насаждениях с подлеском средней или высокой густоты и преобладанием в его составе заготавливаемого вида. Число оставшихся кустов заготавливаемого вида после выкопки не должно быть менее 1000 штук на гектар.

Заготовка веников, ветвей и кустарников для метел и плетения

Заготовка ветвей деревьев и кустарников лиственных пород (береза, осина, ива и др.) для веников, метел, плетения и иных целей производится на лесных участках, подлежащих расчистке (квартальные просеки, противопожарные разрывы, трассы противопожарных и лесохозяйственных дорог, сенокосы, линии электропередачи, зоны затопления, полосы отвода автомобильных дорог, железных дорог, трубопроводов и другие площади, где не требуется сохранения подроста и насаждений), а также на срубленных деревьях при проведении выборочных и сплошных рубок.

Заготовка ветвей деревьев и кустарников лиственных пород для веников осуществляется после формирования листьев в летний период с растущих деревьев, имеющих диаметр ствола не менее 18 см на высоте 1,3 м надземной части дерева, путем обрезки веток острым инструментом, но не более десяти процентов живой кроны. Срезы сучьев должны быть косыми и гладкими, а длина оставляемых на деревьях оснований сучьев должна составлять не менее 30 см.

Заготовка ветвей деревьев и кустарников лиственных пород для метел осуществляется после окончания листопада.

Заготовка древесной зелени

К древесной зелени относятся листья, почки, хвоя и побеги хвойных и лиственных пород с диаметром до 8 мм у основания.

Заготовка древесной зелени для производства хвойно-витаминной муки рекомендуется только со срубленных деревьев при проведении выборочных и сплошных рубок.

Допустимый ежегодный объем заготовки древесной зелени определяется исходя из объема заготовки древесины по таблицам 197-204 справочника «Общесоюзные нормативы для таксации лесов», 1992.

2.3.2. Сроки использования лесов для заготовки и сбора недревесных лесных ресурсов

В Мезенском лесничестве устанавливаются следующие сроки использования лесов для заготовки и сбора недревесных лесных ресурсов:

Пни (заготовка пневого осмола) – Круглогодично;

Береста:

С растущих – в весенне-летний и осенний период;

С сухостойных и валежа – круглогодично;

Ивовое корье - В весенне-летний период;

Кора и луб (сосна, ель, береза, осина) – Круглогодично;

Хворост – Круглогодично;

Веточный корм:

С лиственных – в летний период;

С хвойных – круглогодично;

Сосновые и еловые лапы – Круглогодично;

Ели для новогодних праздников - С 30 ноября по 31 декабря;

Мох, камыш, тростник:

Мох - в конце летнего периода до наступления листопада;

камыш, тростник – август-март;

Деревья и кустарники для выкопки - Весна, осень;

Веники, ветви и кустарники для метел и плетения:

Веники – после формирования листьев в летний период;

метел – после окончания листопада;

Древесная зелень:

С лиственных – в весенне-летний период.

2.4. Нормативы, параметры и сроки использования лесов для заготовки пищевых лесных ресурсов и сбора лекарственных растений

Нормативы, параметры и сроки разрешенного использования лесов для заготовки пищевых лесных ресурсов и сбора лекарственных растений определены статьями 34 и 35 Лесного кодекса Российской Федерации и приказом Федерального агентства лесного хозяйства от 5 декабря 2011 года № 511 «Об утверждении Правил заготовки пищевых лесных ресурсов и сбора лекарственных растений».

Согласно статье 34 Лесного кодекса Российской Федерации к пищевым лесным ресурсам относятся дикорастущие плоды, ягоды, орехи, грибы, семена, березовый сок и подобные лесные ресурсы.

Закон Архангельской области от 27 июня 2007 года № 368-19-ОЗ «О реализации органами государственной власти Архангельской области государственных полномочий в сфере лесных отношений» определяет порядок

заготовки и сбора гражданами недревесных лесных ресурсов для собственных нужд.

Граждане имеют право свободно и бесплатно пребывать в лесах и для собственных нужд осуществлять заготовку и сбор дикорастущих плодов, ягод, орехов, грибов, других пригодных для употребления в пищу лесных ресурсов (пищевых лесных ресурсов), а также осуществлять сбор лекарственных растений в соответствии с лесным законодательством.

В случае если деятельность по заготовке пищевых лесных ресурсов и сбору лекарственных растений содержит признаки предпринимательской деятельности, такая деятельность осуществляется в соответствии с законодательством Российской Федерации. В таких случаях сбор, заготовка осуществляется гражданами и юридическими лицами на основании договоров аренды лесных участков. При этом необходимо учитывать принцип разделения зон интересов граждан и предпринимательства, т.е. лесные участки должны выделяться не в зоне традиционного сбора местным населением пищевых лесных ресурсов и лекарственных растений для собственных нужд.

Сбор, заготовка осуществляется гражданами, юридическими лицами на основании договоров аренды лесных участков.

Арендаторы лесных участков обязаны составлять проекты освоения лесов, соблюдать правила пожарной, санитарной безопасности, правила ухода за лесом, предоставлять лесную декларацию и отчет об использовании лесов.

Заготовленные пищевые ресурсы и лекарственные растения являются собственностью арендатора (часть 1 статьи 20 Лесного кодекса Российской Федерации).

Заготовка пищевых лесных ресурсов и сбор лекарственных растений гражданами и юридическими лицами осуществляется в соответствии с лесохозяйственным регламентом лесничества.

Заготовка грибов должна проводиться способами, обеспечивающими сохранность их ресурсов.

Интенсивную заготовку лекарственного сырья не следует проводить ежегодно в одних и тех же местах, при заготовке корневищ угодые требует отдыха в несколько лет. При заготовке наземных частей растений нельзя вырывать их с корнями. Цветы и соцветия с растений не следует обрывать полностью.

Заготовка лекарственных растений допускается в объемах, обеспечивающих своевременное восстановление растений и воспроизводство запасов сырья.

Повторный сбор сырья лекарственных растений в одной и той же заросли (угодые) допускается только после полного восстановления запасов сырья конкретного вида растения.

При отсутствии данных о сроках ведения повторных заготовок сырья для какого-либо вида лекарственного растения рекомендуется руководствоваться следующим:

- заготовка соцветий и надземных органов однолетних растений проводится на одной заросли один раз в 2 года;

- надземных органов многолетних растений - один раз в 4-6 лет;
- подземных органов большинства видов лекарственных растений - не чаще одного раза в 15 - 20 лет.

Багульник (побеги). Растет на верховых болотах, торфяниках, заболоченных хвойных лесах. Может использоваться в течение всей жизни. Повторная срезка побегов на той же площади разрешается через 8-9 лет.

Брусника (лист). Используются приспевающие, спелые и перестойные сосновые леса с полнотой не менее 0,8. Повторная срезка побегов на той же площади разрешается через 3-5 лет.

Береза (почки). Почки заготавливают вместе с ветками весной, до появления листьев.

Шиповник (плоды). Растет на лесных полянах, вдоль лесных речек, на опушках.

Толокнянка. Используются спелые и перестойные сосняки с полнотой менее 0,4. Повторная срезка побегов на той же площади разрешается через 5 лет.

Вахта трехлистная (лист). Растет на заболоченных площадях, на сфагновых болотах. Повторная заготовка листьев на той же площади разрешена через 3 года.

Не рекомендуется собирать растения вблизи автомобильных дорог из-за накопления в них свинца и других токсических веществ, а также около животноводческих комплексов и на полях с интенсивным внесением минеральных удобрений, особенно азотных. Кроме того, не следует заготавливать сильно запыленные или загрязненные растения, а также растения, пораженные болезнями и вредителями.

2.4.1. Нормативы (ежегодные допустимые объемы) и параметры использования лесов для заготовки пищевых лесных ресурсов и сбора лекарственных растений по видам

Ежегодные допустимые объемы и параметры разрешенного использования лесов для заготовки пищевых лесных ресурсов и сбора лекарственных растений по видам представлены в таблице 14.

Таблица 14

Параметры разрешенного использования лесов при заготовке пищевых лесных ресурсов и сборе лекарственных растений

Вид пищевых ресурсов, лекарственных растений	Единица измерения	Ежегодный допустимый объем заготовки
Пищевые ресурсы		
Ягоды,	тонн	2340,1
в т.ч. по видам		
Клюква	тонн	443,6
Морошка	тонн	79,9
Брусника	тонн	621
Черника	тонн	1195,6
Грибы	тонн	501,8

Вид пищевых ресурсов, лекарственных растений	Единица измерения	Ежегодный допустимый объем заготовки
в т.ч. по видам		
Шляпочные (белый гриб, подосиновик, подберезовик)	тонн	213,6
Пластинчатые (волнушка, сыроежка, груздь настоящий)	тонн	288,2
Древесные соки по видам:		
Березовый	тыс. тонн	1,5
Лекарственное сырье	тонн	389,1
В т.ч. по видам:		
Багульник (побеги)	тонн	8,1
Брусника (лист)	тонн	203,0
Береза (почки)	тонн	92,2
Шиповник	тонн	4,2
Рябина	тонн	14,3
Толокнянка	тонн	24,1
Вахта трехлистная (лист)	тонн	43,2

Биологический, промысловый и хозяйственный урожай недревесных ресурсов леса определяются по нормативам регионального лесотаксационного справочника. При определении доступных для сбора урожая участков, исключаются недоступные по транспортным условиям участки, крутые склоны, участки с низкими урожаями сырья, где его заготовка нерентабельна, а также участки, на которых недревесная продукция непригодна для использования вследствие химического или радиоактивного загрязнения территории.

Общие биологические и реально возможные ресурсы грибов и ягод определены по методике АИЛиЛХ (ныне СевНИИЛХ). Расчеты выполнены по рекомендациям АИЛиЛХ (1975, 1988) и по данным лесоустройства. Кроме того, использовались нормативы Справочника «Общесоюзные нормативы для таксации лесов» (1992).

Объемы заготовки грибов, ягод, лекарственного сырья и березового сока установлены с учетом доступности участков.

Объемы заготовки грибов, ягод, лекарственного сырья и березового сока установлены с учетом доступности участков.

Заготовка березового сока возможна при наличии условий для организации его переработки, консервации или сбыта в течение 3 дней. По этому условию реальные ресурсы березового сока превышают возможный годичный сбор.

Лица, которым предоставлено право использования лесов для заготовки пищевых лесных ресурсов и сбора лекарственных растений, должны применять способы и технологии, исключающие истощение лесных ресурсов.

2.4.2. Сроки заготовки и сбора древесных соков

Заготовка березового сока допускается на участках спелого здорового леса не ранее чем за 5 лет до рубки. В подсочку назначают деревья диаметром

на высоте груди 20 см и более. В насаждениях, где проводятся выборочные рубки, заготовка березового сока разрешается с деревьев, намеченных в рубку.

Технология подсочки приведена в пункте 17 Правил заготовки пищевых лесных ресурсов и сбора лекарственных растений.

2.4.3. Нормативы количества высверливаемых каналов в зависимости от диаметра ствола дерева и класса бонитета при заготовке древесных соков; параметры куста (высота, возраст) при заготовке папоротника-орляка

Заготовка березового сока допускается на участках спелого леса I-III классов бонитета с полнотой не менее 0,4 и количеством деревьев на 1 га не менее 200 штук не ранее чем за 5 лет до рубки с деревьев, имеющих на высоте 130 см от земли диаметр, ствола не менее 20 см.

При заготовке березового сока перед сверлением канала для стока сока часть грубой коры дерева снимают стругом или острым топором без повреждения луба. Каналы просверливаются буром после начала сокодвижения с некоторым уклоном для лучшего стока сока. Размеры канала для стока березового сока должны составлять в диаметре не более 1 см, по глубине не более 2 см (без учета толщины коры). Сверление канала производят на высоте 20-35 см от корневой шейки дерева. В тех случаях, когда на дереве делается два и больше подсочных отверстий, они располагаются на одной стороне ствола на расстоянии 8-15 см одного от другого.

После окончания заготовки березового сока отверстие канала должно быть промазано живичной пастой или закрыто деревянной пробкой и замазано варом, садовой замазкой или глиной с известью для предупреждения заболевания дерева.

В последующие годы каналы сверлят на уровне каналов предыдущего года с интервалом не менее 10 см в ту или в другую сторону по окружности дерева.

Заготовка березового сока должна производиться способами, обеспечивающими сохранение качества древесины дерева.

Технология подсочки приведена в пункте 17 Правил заготовки пищевых лесных ресурсов и сбора лекарственных растений.

2.4.4. Сроки использования лесов для заготовки пищевых лесных ресурсов и сбора лекарственных растений

Договор аренды лесного участка для использования лесов для заготовки и сбора пищевых лесных ресурсов, находящегося в государственной или муниципальной собственности, заключается на срок от десяти до сорока девяти лет.

2.5. Нормативы, параметры и сроки использования лесов для осуществления видов деятельности в сфере охотничьего хозяйства

Использование лесов для видов деятельности в сфере охотничьего хозяйства осуществляется в соответствии со статьей 36 Лесного кодекса Российской Федерации, Федеральным Законом от 24 апреля 1995 года № 52-ФЗ «О животном мире», Федеральным Законом от 24 июля 2009 года № 209-ФЗ «Об охоте и о сохранении охотничьих ресурсов и о внесении изменений в отдельные законодательные акты Российской Федерации», Правилами охоты, утвержденными приказом Министерства природных ресурсов и экологии Российской Федерации от 16 ноября 2010 года № 512 (далее – Правила охоты) и Указом Губернатора Архангельской области от 16 октября 2012 года № 152-у «Об определении видов разрешенной охоты и параметров осуществления охоты в охотничьих угодьях на территории Архангельской области (за исключением особо охраняемых территории федерального значения)».

В соответствии с целевым назначением на территории охотничьих угодий лесничества разрешаются следующие виды охоты:

- промысловая охота;
- любительская и спортивная охота;
- охота в целях осуществления научно-исследовательской деятельности, образовательной деятельности;
- охота в целях регулирования численности охотничьих ресурсов;
- охота в целях акклиматизации, переселения и гибридизации охотничьих ресурсов;
- охота в целях содержания и разведения охотничьих ресурсов в полувольных условиях или искусственно созданной среде обитания.

Сроки охоты определены Правилами охоты и параметрами осуществления охоты в охотничьих угодьях на территории Архангельской области утвержденными Указом Губернатора Архангельской области от 16 октября 2012 года № 152-у. Сроки охоты представлены в приложении № 16 к настоящему лесохозяйственному регламенту.

2.5.1. Перечень и нормы проведения биотехнических мероприятий

Нормативы для установления объемов биотехнических мероприятий в настоящее время не установлены. Указанные в регламенте объемы биотехнических мероприятий носят рекомендательный характер и приведены в приложении № 17 к настоящему лесохозяйственному регламенту.

Лось. Рекомендуется устройство в основных местах обитания подкормочных площадок с солонцами из расчёта одна площадка на 10 тыс. га лесных угодий.

Необходимо следить, чтобы солонцы обновлялись круглый год. Особенно важна их роль в конце зимы и весной – в период беременности и появления лосят. Примерный расход соли на 1 солонец не менее 20 кг в год. Вблизи солонцов обязательно должен находиться естественный или искусственный водоем.

Порубка осинника для подкормки практически применяется повсеместно, где этот корм имеется в наличии. Эту работу следует проводить на протяжении всей зимы по мере использования лосями корма. Ранней осенью, до листопада, рекомендуется окольцовывать намеченные к зимней подрубке осины, что значительно повышает питательную ценность древесно-веточного корма.

Изучение этого способа зимней подкормки лосей показывает, что выход кормов с поваленных осин бывает практически ничтожным, поэтому этот метод ставит своей целью прикормить лосей в нужных для охоты местах.

Наиболее целесообразно проводить подкормку осинной в местах заготовки древесины. Для этого порубочные остатки осины не измельчают на волокне, а складывают в отдельные кучи, совмещая, таким образом, лесозаготовительную деятельность с биотехническими работами.

Лоси к концу зимы (март) охотно поедают подсолончатое сено, поэтому выкладка его в угодьях позволяет лосям успешно зимовать на определенной территории и не покидать ее пределы. Норма выкладки сена на 1 лося – 1 кг в сутки.

Заяц-беляк. Планируется подрубка осинника для зимней подкормки и устройство солонцов в основных местах обитания. Как показывает практика этой работы в других охотничьих хозяйствах, этот способ подкормки прост и достаточно эффективен. Заяц-беляк с поваленных осин использует в корм в несколько раз больше древесной массы, чем лось т.к. кроме скусывания побегов, он обгладывает кору вплоть до самых тонких ветвей. Расчёт количества подкормочных площадок следует делать исходя из следующего условия: одна площадка на 1-3 тыс. га, но не менее чем на 15 зайцев. На площадках обязательно делается солонец.

Боровая дичь. Галечники устраиваются для боровой дичи в угодьях, где болотистая, преимущественно торфяная почва не имеет поверхностных выходов песка и кварцевой гальки, необходимых для нормального пищеварения птиц. Искусственные галечники устраивают во второй половине лета в местах излюбленных жировок глухарей, тетеревов и рябчиков. Для этого насыпают кучи мелкого гравия, гальки и крупного песка. Площадь галечника не должна быть менее полуметра. Материал желательно брать в тех местах, где птицы сами пополняют запасы камешков — по берегам лесных речек и т. п. Освоенные птицами галечники полезно периодически перекапывать или разрыхлять граблями.

Вблизи мест постоянного обитания боровой птицы полезно устраивать порхалища. Для этого на микроповышении достаточно перекопать верхний минеральный слой грунта.

Биотехнические работы должны вестись с учетом биологических особенностей животных, их повадок, сезонности питания и перекочевков, в местах которые животные охотно посещают.

Медведь. Популяция медведя в угодьях находится в благополучном состоянии. В последние годы численность этого зверя имеет тенденцию к возрастанию, что свидетельствует о достаточно благоприятных условиях обитания вида. В связи с этим биотехнические мероприятия могут преследовать

цель привлечения этих зверей на определенные участки для организации и обеспечения в последующем охоты на них.

Угодья лесничества перспективны по проведению охотничьих туров, в т.ч. и платных, на медведя, для чего необходимо создание 2-3 полей с посевами овса. В районе имеется необходимая техника для распашки земли, посева зерна, а также свободные площади на лесных полянах, расположенных в удобных для организации охоты угодьях. Для привлечения медведей выкладывают также привады как вблизи овсяных полей, так на отдельных участках. Здесь же на ближайших деревьях устаиваются засидки «лабазы». В случае планирования дорогостоящих охот, при которых требования к оборудованию места засидки высокие, в угодьях сооружаются стационарные стрелковые вышки по типовым проектам.

Население района немногочисленно, постоянные населенные пункты совсем редки, поэтому широкое применение биотехнических мероприятий не может быть рекомендовано к исполнению, т.к. удаленные районы используются слабо и здесь экономически нецелесообразно искусственно увеличивать естественную численность биологических ресурсов. Указанные работы следует выполнять лишь на закрепленной территории охотугодий в высокоорганизованных лесохотничьих хозяйствах при ведении интенсивного охотпользования и с надлежащей охраной животного мира, т.к. рост браконьерства в последние годы не снижается, много пернатой дичи отстреливается на дорогах с автомашин, есть нарушения и по копытным.

Причину роста браконьерства нужно искать в отступлении владельцев оружия от соблюдения законов и охотничьей этики, существовавшей столетиями и не позволявшей стрелять до открытия охоты либо без лицензии.

2.5.2. Перечень разрешенных для размещения объектов охотничьей инфраструктуры

В соответствии с Федеральным законом «Об охоте и о сохранении охотничьих ресурсов и о внесении изменений в отдельные законодательные акты Российской Федерации» перечень объектов, относящихся к охотничьей инфраструктуре, утверждается Правительством Российской Федерации.

Распоряжением Правительства Российской Федерации от 11 июля 2017 года № 1469-р утвержден исчерпывающий перечень объектов охотничьей инфраструктуры:

вольер, питомник диких животных, ограждения для содержания и разведения охотничьих ресурсов в полувольных условиях и искусственно созданной среде обитания;

егерский кордон;

охотничья база.

2.6. Нормативы, параметры и сроки разрешенного использования лесов для ведения сельского хозяйства

Использование лесов для ведения сельского хозяйства осуществляется в соответствии со статьей 38 Лесного кодекса Российской Федерации и Правилами использования лесов для ведения сельского хозяйства, утвержденными Приказом Министерства природных ресурсов и экологии Российской Федерации от 21 июня 2017 года № 314.

Леса могут использоваться для сенокосения, выпаса сельскохозяйственных животных, пчеловодства, северного оленеводства, товарной аквакультуры (товарного рыбоводства), выращивания сельскохозяйственных культур и иной сельскохозяйственной деятельности.

2.6.1. Сведения о площадях лесных участков, на которых возможно сенокосение, выпас сельскохозяйственных животных, пчеловодство, северное оленеводство, мараловодство, выращивание сельскохозяйственных культур и иной сельскохозяйственной деятельности, рыбоводство, а также соответствующие нормативы (допустимые объемы)

Общая площадь сенокосов в лесничестве составляет 1586 га, на которых можно заготавливать ежегодно до 800 т сена, исходя из средней урожайности 5,0 ц/га (по данным лесоустройства).

Основная часть сенокосных угодий лесничества требуют коренной мелиорации: срезания кочек, строительства дренажной сети, расчистки от древесной и кустарниковой растительности. Многие из них труднодоступны. Как правило, это вытянутые по речным долинам лесные луга с извилистой и прерывистой конфигурацией. Часть из них ранее использовалась бывшими совхозами и колхозами, реже частными лицами.

Для выпаса сельскохозяйственных животных используются нелесные земли, а также необлесившиеся вырубki, редины, прогалины и другие, не покрытые лесной растительностью земли, до проведения на них лесовосстановления.

Лесные пастбища (как категория земель) на территории Мезенского лесничества 23 га.

Климатические факторы в районе расположения Мезенского лесничества не способствуют организации и развития пчеловодства на территории муниципального образования, так как на Европейском севере Российской Федерации очень редко бывают благоприятные для медосбора годы и взятки товарного меда не велики.

Параметры и сроки разрешенного использования лесов для ведения сельского хозяйства определяются на основании Правил использования лесов для ведения сельского хозяйства, устанавливаемых уполномоченным федеральным органом исполнительной власти.

2.6.2. Параметры использования лесов для ведения сельского хозяйства

Использование территории Мезенского лесничества для ведения сельского хозяйства в соответствии с требованиями, приведенными в предыдущем разделе и имеющимися угодьями приведено в таблице 15.

Таблица 15

Параметры использования лесов для ведения сельского хозяйства

№ п/п	Виды пользования	Единица измерения	Ежегодный допустимый объем
1.	Использование пашни	га	4
2.	Сенокошение	га/тонн	1586/800
3.	Пастьба скота	га/голов	560/10
	а) в лесу	га/голов	560/10
	б) выгонах и пастбищах	га/голов	23/-
4.	Пчеловодство		
	а) медоносы		
	Черемуха обыкновенная	тыс. га	5,0
	Смородина		
	Рябина		
	Малина лесная		
	Травы и кустарничковая растительность	тыс. га	10,0
	б) медопродуктивность:		
	Деревья и кустарники	кг/га	50
	Травы и кустарничковая растительность	кг/га	60
	в) возможное к содержанию количество пчелосемей	тыс. семей	до 20
5.	Оленеводство	га/голов	1192313 / 20000
6.	Рыбоводство	рыбоводческий завод	по потребности

При ведении северного оленеводства согласно статье 48 Лесного кодекса Российской Федерации должна обеспечиваться защита исконной среды обитания коренных малочисленных народов Севера, Сибири и Дальнего Востока Российской Федерации, их традиционного образа жизни в соответствии с Федеральным законом от 30 апреля 1999 года № 82-ФЗ «О гарантиях прав коренных малочисленных народов Российской Федерации».

Для осуществления северного оленеводства в качестве кормовой базы используются лесные участки в лесных районах, находящихся в пределах лесорастительной зоны притундровых лесов и редкостойной тайги и таежной лесорастительной зоны Российской Федерации.

Основной корм оленей зимой – ягель и подснежная зелень. Наиболее богатые ягельники встречаются только в низко полнотных лишайниковых и мохово - лишайниковых сосняках. Площадь таких насаждений составила только 67880 га. На зимний период стада оленей оленеводы перегоняют из тундры в более южные зоны притундровых лесов и редкостойной тайги. На территории лесничества предусматривается при необходимости выделение

лесных участков в аренду для ведения оленеводства с учетом кормовой базы на 20000 голов.

2.6.3. Использование лесных участков для выращивания сельскохозяйственных культур и иной сельскохозяйственной деятельности

Для выращивания сельскохозяйственных культур и иной сельскохозяйственной деятельности используются нелесные земли, а также необлесившиеся лесосеки, прогалины и другие, не покрытые лесной растительностью земли до проведения на них лесовосстановления.

Использование лесных участков для выращивания сельскохозяйственных культур и иной сельскохозяйственной деятельности запрещено в водоохранных зонах и на особо защитных участках лесов.

2.7. Нормативы, параметры и сроки использования лесов для осуществления научно-исследовательской, образовательной деятельности

Использование лесов для научно-исследовательской и образовательной деятельности осуществляется в соответствии с Правилами использования лесов для осуществления научно-исследовательской деятельности и образовательной деятельности, утвержденными Приказом Федеральной службы лесного хозяйства от 23 декабря 2011 года № 548.

Использование лесов для осуществления научно-исследовательской деятельности включает в себя осуществление экспериментальной или теоретической деятельности, направленной на получение новых знаний об экологической системе леса, проведение прикладных научных исследований, направленных на применение этих знаний для достижения практических целей и решения конкретных задач в области использования, охраны, защиты, воспроизводства лесов.

К использованию лесов для осуществления образовательной деятельности относятся создание и использование на лесных участках полигонов, опытных площадок для изучения природы леса, обучения методам таксации леса, технологии рубок лесных насаждений, работ по охране, защите, воспроизводству лесов и других мероприятий в области изучения, использования, охраны, защиты, воспроизводства лесов, иных компонентов природы, объектов необходимой лесной инфраструктуры, для закрепления на практике у обучающихся специальных знаний и навыков.

При использовании лесов для осуществления научно-исследовательской деятельности, образовательной деятельности допускаются создание и использование на лесных участках полигонов, опытных площадок для проведения научных исследований изучения природы леса, обучения в области использования, охраны, защиты, воспроизводства лесов с объектами необходимой лесной инфраструктуры.

В соответствии с пунктом 2 статьи 40 Лесного кодекса Российской Федерации для осуществления научно-исследовательской деятельности, образовательной деятельности лесные участки предоставляются

государственным учреждениям, муниципальным учреждениям в постоянное (бессрочное) пользование, другим научным организациям, образовательным организациям – в аренду. Использование лесов для научно-исследовательской деятельности, образовательной деятельности осуществляется в соответствии с настоящим лесохозяйственным регламентом и проектом освоения лесов.

Земли, нарушенные при использовании лесов для научно-исследовательской деятельности, образовательной деятельности, подлежат рекультивации в срок не более одного года после завершения работ.

Сроки разрешенного использования лесов для осуществления научно-исследовательской и образовательной деятельности:

В случае необходимости в заявляемую площадь могут включаться участки лесного фонда различных категорий защитности, проведение в которых научных экспериментов и научно-исследовательских работ оправдано.

При проведении краткосрочных экспериментов участкам лесного фонда не придается статус защитных лесов, при проведении фундаментальных и долгосрочных научных исследований участкам лесного фонда придается статус защитных лесов, особо защитных участков лесов или лесов, имеющих научное или историческое значение.

Основными видами практики студентов высших учебных заведений, обучающихся по основным образовательным программам высшего профессионального образования, являются: учебная, производственная, включая преддипломную практику.

Важным элементом образовательной деятельности, направленным на решение вопроса экологической грамотности нынешнего и будущего поколений граждан России является создание школьных лесничеств.

Школьное лесничество – добровольное объединение школьников как внеклассная форма воспитания у учащихся любви к природе родного края, формирования трудовых умений и навыков в области лесоводства, лесовосстановления и лесоразведения, охраны природы и рационального природопользования, осуществления подготовки к сознательному выбору профессии. Движение школьных лесничеств очень важно с воспитательной и пропагандистской точек зрения, оно помогает школьникам войти в мир окружающей природы, узнать её, понять и полюбить, сформировать бережное отношение к лесу. Кроме того, работники лесного хозяйства России в своей деятельности большое внимание уделяют преемственности и передаче своего опыта подрастающему поколению. Школьные лесничества являются одной из эффективных форм получения подрастающим поколением профессиональных знаний и опыта в области лесоводческой деятельности, а также трудового воспитания молодого поколения. Школьники могут быть задействованы в охране лесов от пожаров, профилактике лесонарушений, проведении лесокультурных работ, уходах за молодняками, сборе семенного материала, лекарственных трав, работе в лесных питомниках. Дополнительных ограничений на использование лесов создание школьных лесничеств не налагает. Программа развития движения школьных лесничеств утверждена

Приказом Федерального агентства лесного хозяйства от 16 апреля 2012 года № 145.

Для популяризации лесного хозяйства рекомендуется создание (возобновление работы) школьных лесничеств при всех участковых лесничествах.

Организация школьных лесничеств связана с системой общего и дополнительного образования, наличием среди работников лесничества специалистов, имеющих педагогические навыки. Главным в деятельности школьного лесничества является воспитание бережного отношения к лесу, получение профессиональных навыков.

2.8. Нормативы, параметры и сроки использования лесов для осуществления рекреационной деятельности

Нормативы, параметры и сроки использования лесов для осуществления рекреационной деятельности установлены в соответствии с приказом Федерального агентства лесного хозяйства от 21 февраля 2012 года № 62 «Об утверждении Правил использования лесов для осуществления рекреационной деятельности». Для осуществления рекреационной деятельности лесные участки предоставляются государственным учреждениям, муниципальным учреждениям в постоянное (бессрочное) пользование, другим лицам - в аренду.

2.8.1. Нормативы использования лесов для осуществления рекреационной деятельности (допустимая рекреационная нагрузка по типам ландшафтов и другое)

При определении размеров лесных участков, выделяемых для осуществления рекреационной деятельности, необходимо руководствоваться оптимальной рекреационной нагрузкой на лесные экосистемы при соблюдении условий минимизации ущерба лесным насаждениям и окружающей среде. Нормы допустимых единовременных рекреационных нагрузок приведены в справочнике «Общесоюзные нормативы для таксации лесов» (стр. 207).

Рекреационное использование в чрезмерных масштабах оказывает негативное влияние на лесные биогеоценозы. Присутствие даже одного человека не проходит для леса бесследно. Всякого рода запрещения и ограничения посещения леса малоэффективны. Разумнее создать такие условия для отдыхающих, которые бы эффективнее запретов удерживали бы их в оборудованных для отдыха местах. В таких местах лесохозяйственные мероприятия должны учитывать потребность населения в отдыхе.

2.8.2. Перечень кварталов и (или частей кварталов) зоны рекреационной деятельности

Зона рекреационной деятельности в лесничестве не выделялась. При определении размеров лесных участков, выделяемых для осуществления

рекреационной деятельности, необходимо руководствоваться оптимальной рекреационной нагрузкой на лесные экосистемы при соблюдении условий не нанесения ущерба лесным насаждениям и окружающей среде.

Рекреационное лесопользование или использование лесов для отдыха, туризма и спортивной деятельности на территории лесничества носит в настоящее время стихийный характер. С целью отдыха лес посещают жители лесных поселков, сел и деревень, а также приезжающие на отдых горожане. Для рекреации все чаще используются леса, которые совсем недавно считались недоступными, места отдыха отодвигаются от окрестностей населенных пунктов к примечательным природным объектам: берегам рек, озер, обладающим большой эстетической ценностью.

2.8.3. Функциональное зонирование территории зоны рекреационной деятельности

Функциональное зонирование является важнейшим инструментом управления территорией и ресурсами, позволяющим установить оптимальное соотношение мер использования и охраны насаждений. Оно определяет, какие методы управления наилучшим образом обеспечивают выполнение стоящих задач на отдельных участках территории объекта. Функциональную зону можно определить как ограниченную территорию, на которой действуют пространственные и временные управленческие предписания.

Предельно допустимые рекреационные нагрузки для функциональных зон следующие:

- зона административно-хозяйственная – 15 чел/га;
- зона семейного отдыха – 20 чел/га;
- зона прогулочного отдыха – 10 чел/га.

2.8.4. Перечень временных построек на лесных участках и нормативы их благоустройства

В целях проведения благоустройства предоставленных лесных участков лица, использующие леса для осуществления рекреационной деятельности, осуществляют размещение временных построек и уход за лесами на основании проекта освоения лесов.

Благоустройство территории осуществляется созданием и ремонтом дорожно-тропиночной сети, устройством площадок и мест отдыха различного назначения, размещение объектов архитектуры малых форм, посадкой декоративных деревьев и кустарников и другими мероприятиями, повышающими рекреационную ценность территории. Размещение временных построек, физкультурно-оздоровительных, спортивных и спортивно-технических сооружений допускается, на участках, не занятых деревьями и кустарниками, а при их отсутствии - на участках, занятых наименее ценными лесными насаждениями, в местах, определенных в проекте освоения лесов.

В целях строительства объектов для осуществления рекреационной деятельности в лесах допускается проведение рубок лесных насаждений на основании проекта освоения лесов.

Перечень объектов, не связанных с созданием лесной инфраструктуры для осуществления рекреационной деятельности в защитных лесах, относящихся к категориям лесов, выполняющих функции защиты природных и иных объектов, утвержден распоряжением Правительства Российской Федерации от 27 мая 2013 года № 849-р.

2.8.5. Параметры и сроки использования лесов для осуществления рекреационной деятельности

При осуществлении рекреационной деятельности в лесах не допускается повреждение лесных насаждений, растительного покрова и почв за пределами предоставленного лесного участка, захламление площади предоставленного лесного участка и прилегающих территорий за пределами предоставленного лесного участка бытовым мусором, иными видами отходов, проезд транспортных средств и иных механизмов по произвольным, неустановленным маршрутам.

Лесничество обладает достаточно большим туристическим потенциалом. Однако серьезными сдерживающими факторами развития туристического бизнеса являются слабая инфраструктура, высокая стоимость транспортных услуг, входящих в стоимость турпакета, большая степень износа материально-технической базы. Недостаточно развитая дорожная инфраструктура области, отсутствие комфортабельного автомобильного транспорта, дефицит отвечающих современным требованиям объектов размещения и объектов общественного питания не способствуют развитию туризма.

Параметры и сроки использования лесов для осуществления рекреационной деятельности устанавливаются для конкретного лесного участка, переданного для использования в указанных целях (по организации отдыха, туризма, физкультурно-оздоровительной, спортивной деятельности и др.) в проектах освоения лесов после проведения дополнительных обследований.

Максимальный срок предоставления участков лесного фонда для осуществления рекреационной деятельности – 49 лет.

2.9. Нормативы, параметры и сроки использования лесов для создания лесных плантаций и их эксплуатация

В Мезенском лесничестве в соответствии с приказом Федерального агентства лесного хозяйства от 14 декабря 2010 года № 485 создание лесных плантаций не допускается.

2.10. Нормативы, параметры и сроки использования лесов для выращивания лесных плодовых, ягодных, декоративных и лекарственных растений

Выращивание лесных плодовых, ягодных, декоративных растений, лекарственных растений на землях лесного фонда регламентируются Лесным кодексом Российской Федерации (статья 39) и приказом Федерального агентства лесного хозяйства от 05 декабря 2011 года № 510 «Об утверждении правил использования лесов для выращивания лесных плодовых, ягодных, декоративных растений, лекарственных растений».

Ассортимент ягодных, лекарственных и декоративных растений для всех лесотаксационных подрайонов северо-востока европейской части Российской Федерации, при создании питомников, участков и плантаций рекомендуется выбирать из перечня в таблице 4.3.8. регионального лесотаксационного справочника.

Использование лесов для выращивания лесных плодовых, ягодных, декоративных растений, лекарственных растений может ограничиваться или запрещаться в соответствии со статьей 27 Лесного кодекса Российской Федерации.

Для выращивания лесных плодовых, ягодных декоративных растений, лекарственных растений используют в первую очередь нелесные земли из состава земель лесного фонда, а также необлесившиеся лесосеки, прогалины и другие, не покрытые лесной растительностью земли, на которых невозможно естественное возобновление леса до посадки на них лесных культур; земли, подлежащие рекультивации (выработанные торфяники и другие).

Для выращивания лесных плодовых, ягодных, декоративных, лекарственных растений под пологом леса могут использоваться участки малоценных насаждений, не намеченные под реконструкцию.

Использование лесов, расположенных в водоохраных зонах, лесов, выполняющих функции защиты природных и иных объектов, ценных лесов и лесов, расположенных на особо защитных участках лесов, в целях создания лесных плантаций не допускается.

2.11. Нормативы, параметры и сроки использования лесов для выращивания посадочного материала лесных растений (саженцев, семянцев)

Выращивание посадочного материала лесных растений (саженцев, семянцев) на землях лесного фонда регламентируются Лесным кодексом Российской Федерации (статья 39.1) и Правилами использования лесов для выращивания посадочного материала лесных растений (саженцев, семянцев), утвержденными приказом Федерального агентства лесного хозяйства от 19 июля 2011 года № 308.

Права и обязанности лиц, использующих леса для выращивания посадочного материала лесных растений (саженцев, семянцев) изложены в Правилах использования лесов для выращивания посадочного материала

лесных растений (саженцев, семянцев).

Для выращивания посадочного материала лесных растений (саженцев, семянцев) используют, в первую очередь, не покрытые лесом земли из состава земель лесного фонда, а также необлесившиеся лесосеки, прогалины и другие, не покрытые лесной растительностью земли в эксплуатационных лесах, за исключением ОЗУ.

Для выращивания посадочного материала лесных растений (саженцев, семянцев) используются улучшенные и сортовые семена лесных растений или, если такие семена отсутствуют, нормальные семена лесных растений. Не допускается применение нерайонированных семян лесных растений, а также семян лесных растений, посевные и иные качества которых не проверены.

Нормативы и параметры для выращивания посадочного материала лесных растений (саженцев, семянцев) определяются Федеральным законом от 17 декабря 1997 года № 149-ФЗ «О семеноводстве», Стандартами отрасли ОСТ 56-74-96 «Плантации лесосеменные основных лесобразующих пород» и ОСТ 56-35-96 «Участки лесные семенные постоянные основных лесобразующих пород. Основные требования, закладка и формирование».

2.12. Нормативы, параметры и сроки использования лесов для выполнения работ по геологическому изучению недр, для разработки месторождений полезных ископаемых

Использование лесов для выполнения работ по геологическому изучению недр, разработке полезных ископаемых осуществляется в соответствии с Федеральными Законами от 21 февраля 1992 года № 2395-1 «О недрах», статьями 21 и 43 Лесного кодекса Российской Федерации и Порядком использования лесов для выполнения работ по геологическому изучению недр, для разработки месторождений полезных ископаемых, утвержденным приказом Федерального агентства лесного хозяйства от 27 декабря 2010 года № 515.

В соответствии со статьей 19 Закона Российской Федерации от 21 февраля 1992 года № 2395-1 «О недрах» собственники земельных участков, землепользователи, землевладельцы и арендаторы земельных участков имеют право, по своему усмотрению, в их границах осуществлять, без применения взрывных работ, добычу общераспространенных полезных ископаемых, не числящихся на государственном балансе, а так же строительство подземных сооружений для своих нужд на глубину до пяти метров, устройство и эксплуатацию бытовых колодцев и скважин на первый водоносный горизонт, не являющийся источником централизованного водоснабжения, в порядке, устанавливаемом соответствующими органами исполнительной власти субъектов Российской Федерации.

Порядок использования собственниками земельных участков, землепользователями, землевладельцами, арендаторами земельных участков для собственных нужд, имеющихся в границах земельных участков для собственных общераспространенных полезных ископаемых и подземных вод

на территории Архангельской области утвержден Постановлением Правительства Архангельской области от 13 сентября 2017 года № 360-пп.

Для выполнения работ по геологическому изучению недр, для разработки месторождений полезных ископаемых лесные участки, находящиеся в государственной или муниципальной собственности, предоставляются в аренду.

На основании разрешений органов государственной власти, органов местного самоуправления в пределах их полномочий, определенных в соответствии со статьями 81-84 Лесного кодекса Российской Федерации, допускается выполнение работ по геологическому изучению недр на землях лесного фонда без предоставления лесного участка, если выполнение таких работ не влечет за собой проведение рубок лесных насаждений.

При использовании лесов для выполнения работ по геологическому изучению недр, для разработки месторождений полезных ископаемых на землях лесного фонда допускаются строительство, реконструкция и эксплуатация объектов, не связанных с созданием лесной инфраструктуры, в соответствии со статьей 21 Лесного кодекса Российской Федерации. Строительство, реконструкция и эксплуатация объектов, не связанных с созданием лесной инфраструктуры, осуществляются в соответствии с проектом освоения лесов.

В целях обеспечения безопасности граждан и создания необходимых условий для эксплуатации объектов, связанных с выполнением работ по геологическому изучению недр и разработкой месторождений полезных ископаемых, в том числе в охранных зонах указанных объектов, осуществляется использование лесов для проведения выборочных рубок и сплошных рубок деревьев, кустарников, лиан без предоставления лесных участков.

Обустройство объектов, связанных с выполнением работ по геологическому изучению недр, разработкой месторождений полезных ископаемых, должно исключать развитие эрозионных процессов на занятой и прилегающей территории.

2.13. Нормативы, параметры и сроки разрешенного использования лесов для строительства и эксплуатации водохранилищ и иных искусственных водных объектов, а также гидротехнических сооружений и специализированных портов

Использование лесов для строительства и эксплуатации водохранилищ, иных искусственных объектов, а также гидротехнических сооружений, морских портов, морских терминалов, речных портов, причалов осуществляется со статьями 21, 44 Лесного кодекса Российской Федерации, Федеральным законом от 21 июля 1997 года № 117-ФЗ «О безопасности гидротехнических сооружений», Водным кодексом Российской Федерации.

Для указанного вида использования допускается строительство, реконструкция и эксплуатация объектов, не связанных с созданием лесной инфраструктуры, на землях лесного фонда.

Указанный вид деятельности носит временный характер, поскольку после использования они должны быть законсервированы или ликвидированы с обязательной рекультивацией земель.

Под рекультивацией земель понимается приведение земельного участка в пригодное состояние с целью восстановления продуктивности и хозяйственной ценности, нарушенной предшествующей деятельностью. При рекультивации земель в зависимости от их возможного дальнейшего использования проводят горнотехнические, мелиоративные, агротехнические, лесохозяйственные и инженерно-строительные работы.

К гидротехническим сооружениям относятся плотины, здания гидроэлектростанций, водосборные, водопропускные, водоспускные сооружения, туннели, каналы, насосные станции, судоходные шлюзы, судоподъемники; сооружения, предназначенные для защиты от наводнений и разрушений берегов водохранилищ, берегов и дна русел рек; сооружения (дамбы), ограждающие хранилища жидких отходов промышленных и сельскохозяйственных организаций; устройства от размывов на каналах, а также другие сооружения, предназначенные для использования водных ресурсов и предотвращения воздействия вод и жидких отходов. Гидротехнические сооружения вносятся в Российский регистр гидротехнических сооружений.

Строительство гидротехнических сооружений и специализированных портов на территории лесничества на период действия лесохозяйственного регламента не проектируется.

2.14. Нормативы, параметры и сроки использования лесов для строительства, реконструкции, эксплуатации линий электропередач, линий связи, дорог, трубопроводов и других линейных объектов

Приказом Федерального агентства лесного хозяйства от 10 июня 2011 года № 223 «Об утверждении Правил использования лесов для строительства, реконструкции, эксплуатации линейных объектов» и статьи 45 Лесного кодекса Российской Федерации, устанавливаются требования к использованию лесов, предоставленных для указанных целей.

Для размещения, строительства и реконструкции линейных сооружений допускается прорубка просек шириной, определенной в соответствии с требованиями нормативных правовых актов в области устройства, строительства и эксплуатации линейных сооружений.

Нормативы и параметры при строительстве линейных объектов определяются СНиП 2.05.06-85 «Магистральные трубопроводы», ВСН № 14278 тм-т1 «Нормы отвода земель для электрических сетей напряжением 0,38-750 кВ», ВСН 004-88 «Строительство магистральных трубопроводов. Технология и

организация», СанПиН 2.2.1/2.1.1.200-03 «Санитарно-защитные зоны и санитарная классификация предприятий, сооружений и иных объектов.

Сроки разрешенного использования лесов для строительства, реконструкции, эксплуатации линейных объектов указываются в технической документации на производство указанных работ, проектах освоения лесов, в решениях органов исполнительной власти о передаче лесных участков в постоянное (бессрочное) пользование, безвозмездное пользование и договорах аренды.

Определение размеров земельных участков для размещения ЛЭП производится в соответствии с Постановлением Правительства Российской Федерации от 11 августа 2003 года № 486 «Об утверждении Правил определения размеров земельных участков для размещения воздушных линий электропередачи и опор линий связи, обслуживающих электрические сети».

Вдоль линейных объектов устанавливаются охранные зоны в порядке, определенном Правительством Российской Федерации. Эти требования установлены Федеральными законами от 7 июля 2003 года № 126-ФЗ «О связи», от 31 марта 1999 года № 69-ФЗ «О газоснабжении в Российской Федерации», от 10 января 2003 года № 17-ФЗ «О железнодорожном транспорте в Российской Федерации», а также постановлением Правительства Российской Федерации от 12 октября 2006 года № 611 «О порядке установления и использования полос отвода и охранных зон железных дорог» и Правилами определения размеров земельных участков для размещения воздушных линий электропередачи и опор линий связи, обслуживающих электрические сети.

В охранных и санитарно-защитных зонах, предназначенных для обеспечения безопасности граждан и создания необходимых условий для эксплуатации линейных объектов, рубка лесных насаждений осуществляется в соответствии с установленным режимом указанных зон, по согласованию с предоставившими в пользование лесной участок органами государственной власти или органами местного самоуправления в пределах их компетенции, определенной в соответствии со статьями 81-84 Лесного кодекса Российской Федерации.

В соответствии с постановлением Правительства Российской Федерации от 24 февраля 2009 года № 160 «О порядке установления охранных зон объектов электросетевого хозяйства и особых условий использования земельных участков, расположенных в границах таких зон» вдоль воздушных линий электропередач охранные зоны устанавливаются в виде части поверхности участка земли и воздушного пространства, ограниченной вертикальными плоскостями, отстоящими по обе стороны линии электропередач от крайних проводов при не отклонённом их положении на расстоянии:

- 110 кВ – 20 м;
- 150, 220 кВ – 25 м;
- 300, 500 кВ – 30 м;
- 750 кВ – 40 м;

– 1150 кВ – 55 м;

В пределах охранных зон без письменного решения о согласовании сетевых организаций юридическим и физическим лицам запрещается осуществление любых хозяйственных действий, в том числе проезд машин и механизмов, имеющих общую высоту с грузом или без груза от поверхности дороги более 4,5 метра.

Нормативы и параметры при строительстве автодорог должны соответствовать требованиям СНиП 2.05.02-85 «Автомобильные дороги», СН 467-74 «Нормы отвода земель для автомобильных дорог», ВСН 7-89 «Указания по строительству, ремонту и содержанию гравийных дорог», ГОСТ 17.5.3.06-85 «Охрана природы. Земли. Требования к определению норм снятия плодородного слоя почвы при производстве земляных работ».

Земли, нарушенные или загрязненные при использовании лесов для строительства, реконструкции и эксплуатации линейных объектов, подлежат рекультивации в срок не более 1 года после завершения соответствующего этапа работ.

2.15. Нормативы, параметры и сроки использования лесов для переработки древесины и иных лесных ресурсов

Предусмотренная статьями 25, 46 Лесного кодекса Российской Федерации в качестве вида использования лесов переработка древесины и иных лесных ресурсов призвана обеспечить освоение лесов на основе комплексного подхода в целях развития лесного хозяйства и лесной промышленности.

Приказом Федерального агентства лесного хозяйства от 01 декабря 2014 года № 528 «Об утверждении Правил использования лесов для переработки древесины и иных лесных ресурсов» установили требования к использованию лесов для указанных целей.

При использовании лесов для переработки древесины и иных лесных ресурсов допускаются строительство, реконструкция и эксплуатация объектов, не связанных с созданием лесной инфраструктуры, в соответствии со статьей 21 Лесного кодекса Российской Федерации. Строительство, реконструкция и эксплуатация объектов, не связанных с созданием лесной инфраструктуры, осуществляются в соответствии с проектом освоения лесов.

На лесных участках, предоставленных в аренду для переработки древесины и иных лесных ресурсов, создается лесоперерабатывающая инфраструктура (объекты переработки заготовленной древесины, биоэнергетические объекты и другие, далее - объекты лесоперерабатывающей инфраструктуры).

В целях размещения объектов лесоперерабатывающей инфраструктуры используются, прежде всего, нелесные земли, а при отсутствии на лесном участке таких земель - участки невозобновившихся вырубок, гарей, пустырей, прогалины, а также площади, на которых произрастают низкополнотные и наименее ценные лесные насаждения.

Не допускается размещение объектов лесоперерабатывающей инфраструктуры в защитных лесах и на особо защитных участках лесов.

2.16. Нормативы, параметры и сроки лесов для осуществления религиозной деятельности

Лесные земли могут использоваться религиозными организациями для осуществления религиозной деятельности в соответствии с Федеральным законом от 26 сентября 1997 года № 125-ФЗ «О свободе совести и о религиозных объединениях» и статьями 27, 47 Лесного кодекса Российской Федерации. Предоставление религиозным организациям лесных участков для осуществления религиозной деятельности осуществляется в безвозмездное срочное пользование. На лесных участках, предоставленных для осуществления религиозной деятельности, допускается возведение зданий, строений, сооружений религиозного и благотворительного назначения.

2.17. Требования к охране, защите и воспроизводству лесов

2.17.1. Требования к мерам пожарной безопасности в лесах, охране лесов от загрязнения радиоактивными веществами и иного негативного воздействия

Охрана лесов от пожаров осуществляется в соответствии с Федеральными законами от 21 декабря 1994 года № 68-ФЗ «О защите населения и территорий от чрезвычайных ситуаций природного и техногенного характера», от 21 декабря 1994 года № 69-ФЗ «О пожарной безопасности» и от 10 января 2002 года № 7-ФЗ «Об охране окружающей среды» (далее – Федеральный закон «Об охране окружающей среды»), с Лесным кодексом Российской Федерации, с постановлением Правительства Российской Федерации от 30 июня 2007 года № 417 «Об утверждении Правил пожарной безопасности в лесах» (далее – Правила пожарной безопасности в лесах), с постановлением Правительства Российской Федерации от 17 мая 2011 года № 377 «Об утверждении правил разработки и утверждения плана тушения лесных пожаров и его формы» (далее – Правила разработки и утверждения плана тушения лесных пожаров), с приказами Министерства природных ресурсов и экологии Российской Федерации от 28 марта 2014 года № 161 «Об утверждении видов средств предупреждения и тушения лесных пожаров, нормативов обеспеченности данными средствами лиц, использующих леса, норм наличия средств предупреждения и тушения лесных пожаров при использовании лесов», от 23 июня 2014 года № 276 «Об утверждении Порядка осуществления мониторинга пожарной опасности в лесах и лесных пожаров» (далее – Порядок осуществления мониторинга пожарной опасности в лесах), от 08 июля 2014 года № 313 «Об утверждении Правил тушения лесных пожаров» (далее – Правила тушения лесных пожаров).

Общие требования пожарной безопасности в лесах

Правилами пожарной безопасности в лесах, утвержденными постановлением Правительства Российской Федерации от 30 июня 2007 года № 417, установлены единые требования к обеспечению пожарной безопасности в лесах, которые обязательны для исполнения как органами государственной власти и местного самоуправления, так и юридическими лицами и гражданами. Правилами предусмотрены требования пожарной безопасности в лесах при проведении рубок лесных насаждений, заготовке живицы, переработке лесных ресурсов, осуществлении рекреационной деятельности, эксплуатации автомобильных и железных дорог, добыче торфа, выполнении работ по геологическому изучению недр и разработке месторождений полезных ископаемых, строительстве, и эксплуатации линейных объектов, а также требования к пребыванию граждан в лесах.

Перед началом пожароопасного сезона юридические лица, осуществляющие использование лесов, обязаны провести инструктаж своих работников, а также участников массовых мероприятий, проводимых ими в лесах, о соблюдении требований правил пожарной безопасности, а также о способах тушения лесных пожаров.

Граждане при пребывании в лесах обязаны соблюдать требования пожарной безопасности. В случае обнаружения лесного пожара на лесном участке немедленно обязаны сообщить об этом в специализированную диспетчерскую службу и принять все возможные меры по недопущению распространения лесного пожара. Оказывать содействие лесничествам при тушении лесных пожаров. Пребывание граждан в лесах может быть запрещено или ограничено в целях обеспечения пожарной безопасности в лесах в соответствии с Законодательством Российской Федерации.

Пребывание граждан в лесах регламентируется Лесным кодексом Российской Федерации (статьи 11, 53.5) и приказом Министерства природных ресурсов и экологии Российской Федерации от 06 сентября 2016 года № 457 «Об утверждении Порядка ограничения пребывания граждан в лесах и въезда в них транспортных средств, проведения в лесах определенных видов работ в целях обеспечения пожарной безопасности в лесах и Порядка ограничения пребывания граждан в лесах и въезда в них транспортных средств, проведения в лесах определенных видов работ в целях обеспечения санитарной безопасности в лесах».

В период со дня схода снежного покрова до установления устойчивой дождливой осенней погоды или образования снежного покрова в лесах запрещается:

- разводить костры в хвойных молодняках, на горячих, на участках поврежденного леса, торфяниках, в местах рубок (на лесосеках), не очищенных от порубочных остатков и заготовленной древесины, в местах с подсохшей травой, а также под кронами деревьев. В других местах разведение костров допускается на площадках, отделенных противопожарной минерализованной (то есть очищенной до минерального слоя почвы) полосой шириной не менее

0,5 метра. После завершения сжигания порубочных остатков или использования с иной целью костер должен быть тщательно засыпан землей или залит водой до полного прекращения тления;

- бросать горящие спички, окурки и горячую золу из курительных трубок, стекло (стеклянные бутылки, банки и др.);
- употреблять при охоте пыжи из горючих или тлеющих материалов;
- оставлять промасленные или пропитанные бензином, керосином или иными горючими веществами материалы (бумагу, ткань, паклю, вату и др.) в не предусмотренных специально для этого местах;
- заправлять горючим топливные баки двигателей внутреннего сгорания при работе двигателя, использовать машины с неисправной системой питания двигателя, а также курить или пользоваться открытым огнем вблизи машин, заправляемых горючим;
- выполнять работы с открытым огнем на торфяниках.

Запрещается засорение леса бытовыми, строительными, промышленными и иными отходами и мусором.

Сжигание мусора, вывозимого из населенных пунктов, может производиться вблизи леса только на специально отведенных местах при условии, что:

1) места для сжигания мусора (котлованы или площадки) располагаются на расстоянии не менее:

- 100 метров от хвойного леса или отдельно растущих хвойных деревьев и молодняка;
- 50 метров от лиственного леса или отдельно растущих лиственных деревьев;

2) территория вокруг мест для сжигания мусора (котлованов или площадок) должна быть очищена в радиусе 25-30 метров от сухостойных деревьев, валежника, порубочных остатков, других горючих материалов и отделена двумя противопожарными минерализованными полосами, шириной не менее 1,4 метра каждая, а вблизи хвойного леса на сухих почвах - двумя противопожарными минерализованными полосами, шириной не менее 2,6 метра каждая, с расстоянием между ними 5 метров.

В период пожароопасного сезона сжигание мусора разрешается производить только при отсутствии пожарной опасности в лесу по условиям погоды и под контролем ответственных лиц.

Запрещается выжигание хвороста, лесной подстилки, сухой травы и других лесных горючих материалов на земельных участках, непосредственно примыкающих к лесам, защитным и лесным насаждениям и не отделенных противопожарной минерализованной полосой шириной не менее 0,5 метра

Юридические лица и граждане, осуществляющие использование лесов, обязаны:

- хранить горюче-смазочные материалы в закрытой таре, производить в период пожароопасного сезона очистку мест их хранения от растительного покрова, древесного мусора, других горючих материалов и отделение противопожарной минерализованной полосой шириной не менее 1,4 метра;

- при корчевке пней с помощью взрывчатых веществ уведомлять о месте и времени проведения этих работ органы государственной власти или органы местного самоуправления, не менее чем за 10 дней до их начала; прекращать корчевку пней с помощью этих веществ при высокой пожарной опасности в лесу;

- соблюдать нормы наличия средств предупреждения и тушения лесных пожаров при использовании лесов, утверждаемые Министерством природных ресурсов и экологии Российской Федерации, а также содержать средства предупреждения и тушения лесных пожаров в период пожароопасного сезона в готовности, обеспечивающей возможность их немедленного использования;

- в случае обнаружения лесного пожара на соответствующем лесном участке немедленно сообщить об этом в специализированную диспетчерскую службу и принять все возможные меры по недопущению распространения лесного пожара.

Меры пожарной безопасности в лесах включают в себя:

- предупреждение лесных пожаров;
- мониторинг пожарной опасности в лесах и лесных пожаров;
- разработку и утверждение планов тушения лесных пожаров;
- иные меры пожарной безопасности в лесах.

Предупреждение лесных пожаров включает в себя противопожарное обустройство лесов и обеспечение средствами предупреждения и тушения лесных пожаров.

Противопожарное обустройство лесов и обеспечение средствами предупреждения и тушения лесных пожаров на лесных участках, предоставленных в аренду и постоянное (бессрочное) пользование, осуществляется лицам использующих леса на основании проекта освоения лесов.

Объемы мероприятий по противопожарному обустройству лесов проектируются в соответствии Приказом Федерального агентства лесного хозяйства от 27 апреля 2012 года № 174 «Об утверждении Нормативов противопожарного обустройства лесов».

Противопожарное обустройство лесов на лесных участках, предоставленных в постоянное (бессрочное) пользование, в аренду осуществляется лицами, использующими леса на основании проекта освоения лесов, а на свободных лесных участках в соответствии со статьей 19 Лесного Кодекса Российской Федерации.

Основой борьбы с лесными пожарами является лесопожарная профилактика. Усилия работников лесничества должны быть направлены на проведение систематической разъяснительной работы среди населения перед началом и во время пожароопасного сезона на улучшение наблюдения за лесом, на противопожарное устройство территории, на создание пожароустойчивых насаждений.

Противопожарные мероприятия проектируются в соответствии с Лесным планом Архангельской области.

Для проведения разъяснительной работы среди населения должны широко использоваться печать, радио, телевидение, кино, беседы на предприятиях и в организациях, в школах, клубах, библиотеках, детских лагерях и в местах лесозаготовок. Важное место в комплексе предупредительных мероприятий должно отводиться средствам наглядной агитации: организации выставок и агитационных витрин, вывешиванию предупредительных аншлагов и агитационных плакатов, устройству мест отдыха и курения.

Система противопожарных барьеров должна обеспечивать разделение пожароопасных хвойных лесов на изолированные друг от друга блоки площадью до 5–10 тыс. га. Для этого в лесничестве достаточно естественных барьеров: рек, болот, участков лиственных насаждений, а также таких искусственных барьеров, как: трассы автомобильных дорог, широкие зимники, трассы линий электропередач.

Сеть барьеров, препятствующих распространению огня, намечается с таким расчетом, чтобы в случае возникновения пожар не получил значительного распространения и ущерб от него был минимальным.

Минерализованные полосы шириной не менее 1,4 м должны прокладываться вдоль лесовозных дорог, автомобильных дорог общего пользования и вокруг молодняков хвойных пород ранней весной сразу после таяния снега. Первоочередными участками, где они необходимы, являются леса 1-3 классов природной пожарной опасности.

Срок действия минполос зависит от почвенно-типологических условий и составляет три года. Ежегодный уход за минерализованными полосами проводится, чтобы не допускать их зарастания или захламления.

В соответствии с постановлением Правительства Российской Федерации от 30 июня 2007 года № 417 «Об утверждении Правил пожарной безопасности в лесах» и приказом Министерства природных ресурсов и экологии Российской Федерации от 28 марта 2014 года № 161 «Об утверждении видов средств предупреждения и тушения лесных пожаров, нормативов обеспеченности данными средствами лиц, использующих леса, норм наличия средств предупреждения и тушения лесных пожаров при использовании лесов» все лесопользователи должны иметь противопожарную технику и оборудование.

При необходимости к тушению лесных пожаров привлекаются подразделения Главного управления министерства Российской Федерации по делам гражданской обороны, чрезвычайным ситуациям и ликвидации последствий стихийных бедствий по Архангельской области.

Пожарная опасность лесов определяется их природными особенностями и степенью антропогенного воздействия, прежде всего посещаемостью людей. От типа леса зависит состав, количество и распределение по площади лесных горючих материалов, а также в значительной степени содержание влаги в этих материалах. Классификация природной пожарной опасности лесов устанавливается согласно приказу Федерального агентства лесного хозяйства от 05 июля 2011 года № 287 «Об утверждении классификация природной

пожарной опасности лесов и классификации пожарной опасности в лесах в зависимости от условий погоды».

На карте - схеме Мезенского лесничества условными знаками показано распределение территории участковых лесничеств по классам пожарной опасности (приложение № 5 к настоящему лесохозяйственному регламенту).

Средний класс пожарной опасности лесов лесничества равен 4,6. Это соответствует слабой пожарной опасности. Наиболее опасные в пожарном отношении леса занимают 4,5 % (1-2 классы пожарной опасности) площади лесничества. К ним относятся хвойные молодняки и сосняки брусничные.

Скорость распространения лесных пожаров очень изменчива и находится в тесной связи с рядом факторов, вызванных условиями погоды и характером древостоев. Главнейшими из этих факторов являются продолжительность пожаров в течение суток, относительная влажность воздуха, влажность горючего материала, скорость ветра, полнота леса, захламленность древостоев, тип леса, продолжительность пожара в течение вегетационного периода и время, истекшее со дня последнего выпадения осадков.

Классификация пожарной опасности в лесах в зависимости от условий погоды определяет степень вероятности (возможности) возникновения и распространения лесных пожаров на соответствующей территории в зависимости от метеорологических условий, влияющих на пожарную опасность лесов.

Для целей классификации (оценки) применяется комплексный показатель, характеризующий метеорологические (погодные) условия.

В зависимости от величины комплексного показателя устанавливается класс пожарной опасности в лесах в зависимости от условий погоды.

Класс пожарной опасности устанавливается согласно приказу Федерального агентства лесного хозяйства от 09 октября 2013 года № 288 «О применении региональных классов пожарной опасности в лесах в зависимости от условий погоды».

Мониторинг пожарной опасности в лесах и лесных пожаров

До начала пожароопасного сезона лесничество совместно с государственным автономным учреждением Архангельской области «Единый лесопожарный центр», выполняющим работы по тушению и мониторингу лесных пожаров, осуществляет разделение территории лесничества на зоны мониторинга и районы тушения лесных пожаров на основании Порядка осуществления мониторинга пожарной опасности в лесах и приказа Федерального агентства лесного хозяйства от 07 июня 2018 года № 468 «Об установлении лесопожарного зонирования земель лесного фонда и признании утратившим силу приказа Федерального агентства лесного хозяйства от 16 февраля 2017 года № 65 «Об установлении лесопожарного зонирования земель лесного фонда и о признании утратившими силу некоторых приказов Федерального агентства лесного хозяйства».

Главным критерием при определении границ района наземной охраны является расчетная возможность доставки средств пожаротушения и людей к месту пожара в течение трех часов с момента обнаружения возгорания.

Мониторинг пожарной опасности в лесах и лесных пожарах включает:

1) наблюдение и контроль за пожарной опасностью в лесах и лесными пожарами;

2) организацию системы обнаружения и учета лесных пожаров, системы наблюдения за их развитием с использованием наземных, авиационных или космических средств;

3) организацию патрулирования лесов;

4) прием и учет сообщений о лесных пожарах, а также оповещение населения и противопожарных служб о пожарной опасности в лесах и лесных пожарах специализированными диспетчерскими службами

Тушение лесных пожаров включает комплекс необходимых мероприятий:

- обследование лесного пожара с использованием наземных, авиационных или космических средства в целях уточнения вида и интенсивности лесного пожара, его границ, направления его движения, выявления возможных границ его распространения и локализации, источников противопожарного водоснабжения, подъездов к ним и к месту лесного пожара, а также других особенностей, определяющих тактику тушения лесного пожара;

- доставку людей и средств тушения лесных пожаров к месту тушения лесного пожара и обратно;

- локализацию лесного пожара;

- ликвидацию лесного пожара;

- наблюдение за локализованным лесным пожаром и его дотушение;

- предотвращение возобновления лесного пожара.

Лица, использующие леса, в случае обнаружения лесного пожара на соответствующем лесном участке немедленно обязаны сообщить об этом в специализированную диспетчерскую службу (государственное автономное учреждение Архангельской области «Единый лесопожарный центр») и принять все возможные меры по недопущению распространения лесного пожара.

В целях предупреждения и ликвидации лесных пожаров на участках лесного фонда, переданного в аренду с целью заготовки древесины на арендатора возлагаются дополнительные требования:

- осуществлять наблюдение за пожарной обстановкой в местах работы лесозаготовителей;

- при ограничении пребывания граждан в лесах и въезда в них транспортных средств, а также проведения в лесах определенных видов работ в целях обеспечения пожарной безопасности в лесах устанавливаются предупредительные аншлаги размером не менее 1х1,5 метра с указанием информации о введении соответствующего ограничения и периода его действия, осуществляется перекрытие лесных дорог шлагбаумами, преградами;

- при объявлении режима чрезвычайной ситуации в лесах, возникших вследствие лесных пожаров выделять рабочих и средства пожаротушения для

тушения лесных пожаров, в соответствии с Планом тушения лесных пожаров по лесничеству;

- ежегодно до 15 ноября предоставлять в лесничество данные о планируемых мероприятиях по противопожарному обустройству лесов на предстоящий год, для включения в План тушения лесных пожаров по лесничеству.

Для обеспечения пожарной безопасности объектов повышенной пожарной опасности, к которым относятся автозаправочные станции (далее – АЗС), которые находятся вблизи земель лесного фонда или примыкают к ним необходимо соблюдать нормы пожарной безопасности в соответствии с приказом Министерства Российской Федерации по делам гражданской обороны, чрезвычайным ситуациям и ликвидации последствий стихийных бедствий от 05 мая 2014 года № 221 «Об утверждении свода правил «Станции автомобильные заправочные. Требования пожарной безопасности».

Для защиты населения от природных лесных пожаров, проживающих в сельских поселениях и рабочих поселках, а также защиты и других объектов, которые могут пострадать в случае их возникновения следует проводить меры по их предупреждению. Одной из мер по противопожарной профилактике в лесах, примыкающих к населенным пунктам и другим пожароопасным объектам (санатории, дома отдыха, детские оздоровительные лагеря и другие, потенциально опасные объекты) должно стать создание системы противопожарных барьеров (заслонов).

Вокруг расположенных вблизи хвойных лесов поселков и сельских населенных пунктов и других потенциально опасных объектов должны быть созданы в порядке рубок ухода за лесом или искусственным путем пожароустойчивые опушки шириной не менее 150 метров из древостоев лиственных или с преобладанием лиственных пород. По границам таких опушек с внешней и внутренней (к лесу) стороны должны быть проложены минерализованные полосы шириной не менее 2,5 метров.

На отдельных участках, где по лесорастительным условиям не предоставляется возможным создать опушки из лиственных пород, то на полосе хвойного леса шириной 250–300 метров, прилегающих к населенным пунктам, необходимо полностью убрать валеж, подрост хвойных пород и пожароопасный подлесок. Обрубить у хвойных деревьев сучья на высоту до 2 метров и проложить в этой полосе в продольном направлении минерализованные полосы через каждые 50 метров.

В полосе хвойного леса примыкающих к населенным пунктам и потенциально опасным объектам в дополнение к естественным разрывам рекам, озерам и безлесным пространствам для остановки огня и создания условий для тушения лесных пожаров рубятся противопожарные разрывы шириной до 100 метров. Оптимальная ширина рубленой в лесу просеки очищенной от горючих материалов с минерализованной полосой или дорогой шириной 3,5 метра противопожарного разрыва 25–30 метров. В тех случаях, когда не предоставляется возможным устроить дорогу на противопожарном разрыве, проводятся простейшие работы для проезда автомашин.

Ежегодно при подготовке естественных водоисточников для целей пожаротушения к ним устраиваются подъезды, оборудование специальных площадок для забора воды пожарными автоцистернами и мотопомпами, а в необходимых случаях, также и углубление искусственных водоемов или создание запруд.

Для предотвращения распространения лесных пожаров к населенным пунктам или другим объектам, которым угрожает опасность распространения природных пожаров в летний период, следует проводить скашивание травянистой растительности на участках, примыкающих к лесным массивам.

Перечень населенных пунктов и дачных некоммерческих объединений, которые подвержены угрозе лесных пожаров в границах муниципальных образований ежегодно утверждается постановлением Правительства Архангельской области.

Тушение лесных пожаров осуществляется в соответствии с Правилами тушения лесных пожаров, утвержденными Приказом Министерства природных ресурсов и экологии Российской Федерации от 8 июля 2014 года № 313.

Охрана лесов от радиоактивного загрязнения осуществляется в соответствии со статьей 60.13 Лесного кодекса Российской Федерации Особенности охраны лесов от радиоактивного загрязнения и Приказом Министерства природных ресурсов и экологии Российской Федерации от 08 июня 2017 года № 283 «Об утверждении Особенности осуществления профилактических и реабилитационных мероприятий в зонах радиоактивного загрязнения лесов».

В соответствии с постановлением правительства Российской Федерации от 17 мая 2011 года № 377 «Об утверждении Правил разработки и утверждения плана тушения лесных пожаров и его формы» лесничество разрабатывает *план тушения лесных пожаров*.

План утверждается министерством природных ресурсов и лесопромышленного комплекса Архангельской области на один календарный год не позднее 01 февраля соответствующего года.

2.17.2. Требования к защите лесов от вредных организмов

2.17.2. Требования к защите лесов (нормативы и параметры санитарно-оздоровительных мероприятий, профилактических мероприятий по защите лесов, мероприятий по ликвидации очагов вредных организмов, а также других определенных уполномоченным федеральным органом исполнительной власти мероприятий)

Организация защиты лесов от вредных организмов, от негативных воздействий на леса и требования, направленные на обеспечение санитарной безопасности в лесах осуществляются в соответствии со статьями 60.1 - 60.11 Лесного кодекса Российской Федерации, Правилами санитарной безопасности в лесах, утвержденными Постановлением Правительства Российской Федерации от 20 мая 2017 года № 607 (далее - Правила санитарной

безопасности в лесах), Порядком проведения лесопатологических обследований, утвержденным Приказом Министерства природных ресурсов и экологии Российской Федерации от 16 сентября 2016 года № 480, Правилами осуществления мероприятий по предупреждению распространения вредных организмов, утвержденными Приказом Министерства природных ресурсов и экологии Российской Федерации от 12 сентября 2016 года № 470, Правилами ликвидации очагов вредных организмов, утвержденными Приказом Министерства природных ресурсов и экологии Российской Федерации от 23 июня 2016 года № 361.

В соответствии с пунктом 1 статьи 60.3 Лесного кодекса Российской Федерации меры санитарной безопасности в лесах включают в себя:

- лесозащитное районирование;
- государственный лесопатологический мониторинг;
- проведение лесопатологических обследований;
- предупреждение распространения вредных организмов;
- иные меры санитарной безопасности в лесах.

В соответствии со статьей 60.7 Лесного кодекса Российской Федерации предупреждение распространения вредных организмов включает в себя проведение:

- профилактических мероприятий по защите лесов;
- санитарно-оздоровительных мероприятий, в том числе рубок погибших и поврежденных лесных насаждений;
- других определенных уполномоченным федеральным органом исполнительной власти мероприятий.

Указанные мероприятия по предупреждению распространения вредных организмов на лесных участках, предоставленных в постоянное (бессрочное) пользование, аренду, осуществляются лицами, использующими леса на основании проекта освоения лесов.

На лесных участках, предоставленных в аренду, санитарно-оздоровительные мероприятия осуществляются арендаторами этих участков на основании проекта освоения лесов. Документированная информация, получаемая при осуществлении мероприятий по обеспечению санитарной безопасности в лесах, в установленном порядке представляется для внесения в государственный лесной реестр.

В случае гибели лесов или ухудшения их санитарного состояния, обусловленных чрезвычайными ситуациями природного и антропогенного характера, ликвидация последствий осуществляется в соответствии с Федеральным законом от 21 декабря 1994 года № 68-ФЗ «О защите населения и территорий от чрезвычайных ситуаций природного и техногенного характера» и другими федеральными законами.

Работы по лесопатологическому обследованию и лесопатологическому мониторингу лесов, локализации и ликвидации очагов вредных организмов, назначению и проведению санитарно-оздоровительных мероприятий осуществляются в соответствии с методическими документами, утверждаемыми Федеральным агентством лесного хозяйства.

В зависимости от зоны лесопатологической угрозы определяются методы осуществления государственного лесопатологического мониторинга и проведения лесопатологических обследований.

Лесозащитное районирование осуществляется в соответствии с Приказом Министерства природных ресурсов и экологии Российской Федерации от 09 января 2017 года № 1 «Об утверждении Порядка лесозащитного районирования» в целях обеспечения санитарной безопасности в лесах и заключается в определении зон слабой, средней и сильной лесопатологической угрозы.

Для отнесения объекта лесозащитного районирования к той или иной зоне лесопатологической угрозы используются следующие критерии:

- объем санитарно-оздоровительных мероприятий;
- объем мероприятий по ликвидации очагов вредных организмов;
- площадь очагов вредных организмов, в отношении которых требуется принятие мер по их ликвидации;
- площадь лесного участка, занятого погибшими и поврежденными насаждениями;
- площадь защитных лесов, в том числе особо охраняемых природных территорий.

Критерием для определения зон лесопатологической угрозы служит степень повреждения лесов вредными организмами с учетом целевого назначения лесов, их экологической и хозяйственной ценности. Для каждой зоны лесопатологической угрозы органами государственной власти и органами местного самоуправления определяются требования, учитываемые при проведении лесопатологического мониторинга и осуществлении лесозащитных мероприятий, а также устанавливаются критерии для определения мероприятий по защите лесов.

Распоряжением департамента лесного комплекса Архангельской области от 03 декабря 2009 года № 420 «Об утверждении лесозащитного районирования и установлении критериев для определения мероприятий по защите лесов на территории Архангельской области» утвержден состав лесозащитных районов по зонам лесопатологической угрозы.

Лесопатологическое обследование проводится в целях получения информации о текущем санитарном и лесопатологическом состоянии лесов.

В соответствии с Порядком проведения лесопатологических обследований, утвержденным Приказом Министерства природных ресурсов и экологии Российской Федерации от 16 сентября 2016 года № 480, граждане и юридические лица, осуществляющие использование, охрану, защиту и воспроизводство лесов, в случае обнаружения признаков появления вредителей, болезней, неблагополучного состояния, значительного или массового повреждения или поражения обязаны в пятидневный срок с даты обнаружения проинформировать об этом министерство природных ресурсов и лесопромышленного комплекса Архангельской области или его территориальные органы.

Лесопатологические обследования проводятся с использованием

наземных и (или) дистанционных методов, визуальными и (или) инструментальными способами, обеспечивающими необходимую точность оценки санитарного и лесопатологического состояния лесов.

Результаты лесопатологического обследования используются при ведении лесопатологического мониторинга.

Основными целями лесопатологического мониторинга являются своевременное обнаружение, оценка и прогноз изменений санитарного и лесопатологического состояния лесов для осуществления управления в области защиты лесов и обеспечения санитарной безопасности в лесах.

Для сбора информации о лесопатологическом состоянии лесов осуществляются авиационные и наземные работы с использованием при необходимости данных космической съемки.

Ликвидация очагов вредных организмов осуществляется в соответствии со статьей 60.8 Лесного кодекса Российской Федерации.

Ликвидация очагов вредных организмов в лесах включает в себя следующие меры:

- проведение обследований очагов вредных организмов;
- уничтожение или подавление численности вредных организмов, в том числе с применением химических препаратов;
- рубка лесных насаждений в целях регулирования породного и возрастного составов лесных насаждений, зараженных вредными организмами.

Согласно Правилам ликвидации очагов вредных организмов, утвержденным Приказом Министерства природных ресурсов и экологии Российской Федерации от 23 июня 2016 года № 361 (далее - Правила ликвидации очагов вредных организмов), для назначения рубок лесных насаждений, зараженных вредными организмами, проводится обследование.

Результаты обследования оформляются Актом обследования, в котором указываются лесничество (лесопарк), субъект Российской Федерации, фамилия, имя, отчество (при наличии) исполнителя, дата и место проведения, площадь запланированного мероприятия, информация о фактической таксационной характеристике, причинах ее несоответствия таксационному описанию, причины повреждения насаждений, с указанием вида вредителя, его встречаемости, степени заселения, расчета процента выборки деревьев, полноты после уборки деревьев, заключения о виде и площади мероприятия с дополнительным заполнением ведомости перечета деревьев, подлежащих вырубке с приложением абриса лесного участка.

Для подтверждения необходимости проведения мероприятий по уничтожению или подавлению численности вредных организмов проводится контрольное обследование. Контрольные обследования в соответствии с биологическими особенностями вредителя проводятся не позже, чем за месяц до начала работ по уничтожению или подавлению численности вредных организмов.

Для локализации и ликвидации очагов вредных организмов проводятся авиационные и наземные работы с применением пестицидов, феромонов и энтомофагов.

Очагами вредных организмов считаются территории лесов, на которых численность (концентрация) вредных организмов и повреждения, нанесенные ими, угрожают жизнеспособности лесных насаждений. Отнесение территории лесов к очагам вредных организмов осуществляется по результатам лесопатологического обследования или лесопатологического мониторинга.

Согласно Правил ликвидации очагов вредных организмов в целях уничтожения или подавления численности вредных организмов могут использоваться следующие средства: пестициды; биологические фунгициды (биологически активные вещества органического происхождения, подавляющие жизнеспособность или вызывающие гибель микроорганизмов), энтомофаги (хищные и паразитические насекомые, являющиеся естественными врагами вредителей леса); вирусы; и иные (например, аэрозоли или вещества, образующие на поверхности кладок яиц воздухо непроницаемые плёнки), а также следующие виды работ: развешивание феромонных ловушек; сбор и уничтожение яйцекладок, гнезд вредителей; обработка нетоксичными средствами; нанесение ловчих клеевых поясов. При этом необходимо учитывать требования Правил ликвидации очагов вредных организмов в следующем случае: в лесах, расположенных на особо охраняемых природных территориях, проведение мероприятий по ликвидации очагов вредных организмов осуществляется с учетом особенностей правового режима особой охраны территорий.

Согласно Правил ликвидации очагов вредных организмов в лесах, расположенных на особо охраняемых природных территориях, в водоохраных зонах, в лесах, выполняющих функции защиты природных и иных объектов (лесопарковые зоны), в зеленых зонах, в городских лесах, на особо защитных участках лесов (заповедные лесные участки) использование токсичных химических препаратов (химических препаратов, обладающих токсическим воздействием) запрещается в соответствии со статьями 103-105, 107 Лесного кодекса Российской Федерации.

Мероприятия по уничтожению или подавлению численности вредных организмов могут осуществляться наземным и авиационным способами.

Заинтересованные органы обеспечивают оповещение населения и заинтересованных организаций об ограничении пребывания в лесах на время проведения мероприятий по локализации и ликвидации очагов вредных организмов.

Согласно пункту 12 Правилах санитарной безопасности в лесах рубка погибших и поврежденных лесных насаждений, уборка неликвидной древесины, рубка аварийных деревьев проводятся в соответствии с настоящими Правилами, а также утвержденными в установленном порядке правилами заготовки древесины, правилами пожарной безопасности в лесах и правилами ухода за лесами.

Согласно пункту 16 Правил санитарной безопасности в лесах при оставлении (хранении) заготовленной древесины в лесах в весенне-летний период на срок более 30 дней необходимо принять меры по предохранению ее от заселения стволовыми вредителями.

Санитарно-оздоровительные мероприятия проводятся с учетом требований правил пожарной безопасности в лесах, утвержденных в установленном лесным законодательством порядке. При проведении санитарно-оздоровительных мероприятий обеспечивается соблюдение требований по сохранению редких и находящихся под угрозой исчезновения видов растений и животных, занесенных в Красную книгу Российской Федерации и (или) в Красную книгу Архангельской области. Для лесных растений, относящихся к видам, занесенным в Красную книгу Российской Федерации и (или) в Красную книгу Архангельской области, а также включенных в перечень видов (пород) деревьев и кустарников, заготовка древесины которых не допускается, разрешается рубка только погибших экземпляров.

Проведение санитарно-оздоровительных мероприятий в лесах, расположенных на землях особо охраняемых природных территорий, осуществляется в соответствии с установленным для этих территорий режимом особой охраны.

Рубка деревьев и кустарников при проведении санитарно-оздоровительных мероприятий проводится в соответствии с выше упомянутыми правилами санитарной безопасности в лесах, правилами заготовки древесины, правилами пожарной безопасности в лесах и правилами ухода за лесами, утвержденными в установленном лесным законодательством порядке.

Согласно Правил осуществления мероприятий по предупреждению распространения вредных организмов, утвержденных Приказом Министерства природных ресурсов и экологии Российской Федерации от 12 сентября 2016 года № 470 (далее - Правила осуществления мероприятий по предупреждению распространения вредных организмов), рубка погибших и поврежденных лесных насаждений проводится в форме сплошной (для погибших и поврежденных насаждений) и выборочной (для поврежденных насаждений) санитарной рубки. Отвод лесосек под санитарные сплошные и выборочные рубки производится по результатам лесопотологического обследования, проводимого инструментальным способом в соответствии с Правилами заготовки древесины, утвержденными Приказом Министерства природных ресурсов и экологии Российской Федерации от 13 сентября 2016 года № 474.

Сплошные санитарные рубки лесных насаждений проводятся независимо от их возраста в тех случаях, когда выборочные санитарные рубки не могут обеспечить сохранение жизнеспособности лесных насаждений и выполнение ими полезных функций. В соответствии с пунктом 39 Правил осуществления мероприятий по предупреждению распространения вредных организмов санитарная рубка считается сплошной, если вырубается весь древостой на площади 0,1 га и более. Запрещается проводить сплошную санитарную рубку на всем выделе, если куртины деревьев без признаков ослабления превышают половину площади данного выдела.

Пунктом 40 Правил осуществления мероприятий по предупреждению распространения вредных организмов установлено, что сплошная санитарная

рубка проводится в лесных насаждениях, в которых после уборки деревьев, подлежащих рубке, полнота становится ниже предельных величин, при которых обеспечивается способность древостоев выполнять функции, соответствующие категориям защитных лесов или целевому назначению. Расчет фактической полноты древостоя обеспечивается при проведении лесопотологического обследования.

В соответствии с пунктом 35 Правил осуществления мероприятий по предупреждению распространения вредных организмов после проведения выборочных санитарных рубок полнота лесных насаждений не должна быть ниже минимальных допустимых значений, при которых обеспечивается способность древостоев выполнять функции, соответствующие их категориям защитности или целевому назначению.

Согласно пункту 42 Правил осуществления мероприятий по предупреждению распространения вредных организмов уборка неликвидной древесины проводится в местах образования ветровала, бурелома, снеголома, верховых пожаров и других повреждений при наличии неликвидной древесины более 90 процентов от общего запаса погибших деревьев.

В соответствии с пунктом 43 Правил осуществления мероприятий по предупреждению распространения вредных организмов в первую очередь уборка неликвидной древесины производится в лесах, выполняющих функции защиты природных и иных объектов, а также в ценных лесах. На землях другого целевого назначения и иных категорий защитных лесов уборка неликвидной древесины производится в случае, если создается угроза возникновения очагов вредных организмов или пожарной опасности в лесах.

Согласно пункту 32 Правил осуществления мероприятий по предупреждению распространения вредных организмов отбор деревьев в выборочную и сплошную санитарную рубку при повреждении хвое- и листогрызущими насекомыми производится после завершения периода восстановления хвои (листвы).

Предупреждение распространения вредных организмов включает в себя проведение:

- профилактических мероприятий по защите лесов;
- санитарно-оздоровительных мероприятий, в том числе рубок погибших (утративших жизнеспособность в результате воздействия неблагоприятных факторов) и повреждённых (имеющих видимые признаки повреждения неблагоприятными факторами) лесных насаждений, уборки неликвидной древесины (древесины, утратившей потребительские свойства из-за повреждений гнилью, стволовыми вредителями, а также в результате пожаров и других неблагоприятных воздействий), рубки аварийных деревьев;
- агитационных мероприятий.

Согласно пункту 9 Правил осуществления мероприятий по предупреждению распространения вредных организмов к профилактическим лесохозяйственным мероприятиям относятся:

- использование удобрений и минеральных добавок для повышения устойчивости лесных насаждений в неблагоприятные периоды (засуха,

повреждение насекомыми);

- лечение деревьев;
- применение пестицидов для предотвращения появления очагов вредных организмов.

Профилактическими биотехническими мероприятиями являются:

- улучшение условий обитания и размножения насекомоядных птиц и других насекомоядных животных;
- охрана местообитаний, выпуск, расселение и интродукция насекомых-энтомофагов;
- посев травянистых нектароносных растений.

Таблица 16

Нормативы и параметры санитарно-оздоровительных мероприятий

Показатели	Ед. изм.	Рубка погибших и поврежденных лесных насаждений			Уборка аварийных деревьев	Уборка неликвидной древесины	Итого
		всего	в том числе				
			сплошная	выборочная			
Хвойное хозяйство							
Ель							
Защитные леса							
Выявленный фонд по лесоводственным требованиям	га	24	24				24
	м ³	2160	2160				2160
Срок вырубki или уборки	лет	3	3				3
Ежегодный допустимый объем изъятия древесины:							
площадь	га	8	8				8
выбираемый запас, всего:							
корневой	м ³	720	720				720
ликвидный	м ³	648	648				648
деловой	м ³	324	324				324
Сосна							
Выявленный фонд по лесоводственным требованиям	га	336	336				336
	м ³	30240	30240				30240
Срок вырубki или уборки	лет	3	3				3
Ежегодный допустимый объем изъятия древесины:							
площадь	га	112	112				112
выбираемый запас, всего:							
корневой	м ³	10080	10080				10080
ликвидный	м ³	9072	9072				9072
деловой	м ³	4536	4536				4536
Хвойное хозяйство							

Показатели	Ед. изм.	Рубка погибших и поврежденных лесных насаждений			Уборка аварийных деревьев	Уборка неликвидной древесины	Итого
		всего	в том числе				
			сплошная	выборочная			
Всего							
Выявленный фонд по лесоводственным требованиям	га	360	360				360
	м ³	32400	32400				32400
Срок вырубki или уборки	лет	3	3				3
Ежегодный допустимый объем изъятия древесины:							
площадь	га	120	120				120
выбираемый запас, всего:							
корневой	м ³	10800	10800				10800
ликвидный	м ³	9720	9720				9720
деловой	м ³	4860	4860				4860

Таблица 16.1

Параметры профилактических и других мероприятий по предупреждению распространения вредных организмов

Наименование мероприятия	Ед. изм.	Объем мероприятия	Срок проведения	Ежегодный объем мероприятия
1. Профилактические				
1.1 Лесохозяйственные				
Лесопатологические обследования, за исключением обследований с использованием авиационных средств	-	-	-	Согласно реестров ГЛПМ
Предупреждение распространения вредных организмов, всего	-	-	-	-
в том числе:	-	-	-	-
профилактические мероприятия по защите лесов	-	-	-	По данным визуального ЛПО
санитарно-оздоровительные мероприятия, в том числе рубки погибших и поврежденных лесных насаждений	-	-	-	По данным ГЛПМ и ЛПО
1.2 Биотехнические				
-	-	-	-	-
2. Другие мероприятия				
-	-	-	-	-

Таблица 16.2

Параметры мероприятий по ликвидации очагов вредных организмов

Наименование мероприятия	Единицы измерения	Объем мероприятия	Срок проведения	Ежегодный объем мероприятия
--------------------------	-------------------	-------------------	-----------------	-----------------------------

-	-	-	-	-
-	-	-	-	-
-	-	-	-	-

Лесопатологические обследования проводятся в соответствии с приказом Министерства природных ресурсов и экологии Российской Федерации от 16 сентября 2016 года № 480 «Об утверждении порядка проведения лесопатологических обследований и формы акта лесопатологического обследования».

Санитарно-оздоровительные мероприятия в насаждениях, требующих по санитарному состоянию и лесопатологической обстановки проведения этих работ определяются ежегодно на основании данных государственного лесопатологического мониторинга и лесопатологического обследования.

При использовании лесов не допускается:

а) загрязнение почвы в результате нарушения установленных законодательством Российской Федерации требований к обращению с пестицидами и агрохимикатами или иными опасными для здоровья людей и окружающей среды веществами и отходами производства и потребления;

б) невыполнение или несвоевременное выполнение работ по очистке лесосек, а также работ по приведению лесных участков, предоставленных гражданам или юридическим лицам в установленном лесным законодательством порядке, в состояние, пригодное для использования этих участков по целевому назначению, или работ по их рекультивации;

в) выпас сельскохозяйственных животных на неогороженных лесных участках, предоставленных для ведения сельского хозяйства, без пастуха или без привязи;

г) уничтожение (разорение) муравейников, гнезд, нор или других мест обитания животных;

д) уничтожение либо повреждение мелиоративных систем, расположенных в лесах;

е) загрязнение лесов промышленными и бытовыми отходами;

ж) иные действия, способные нанести вред лесам.

В лесах запрещаются разведение и использование растений, животных и других организмов, не свойственных естественным экологическим системам, а также созданных искусственным путем, без разработки эффективных мер по предотвращению их неконтролируемого размножения.

При выборочных рубках и уходе за лесами в первую очередь вырубается погибшие и поврежденные деревья.

В очагах вредных организмов, повреждающих (поражающих) древесину, порубочные остатки подлежат обязательному сжиганию с соблюдением правил пожарной безопасности в лесах, утвержденных в установленном лесным законодательством порядке.

При разработке лесосек и разрубке трасс под линейные объекты запрещается сдвигание порубочных остатков к краю леса (стене леса).

В период с 01 июня по 01 августа не допускается хранение (оставление) в

лесах заготовленной древесины более 30 дней без удаления коры (без окорки) или обработки пестицидами.

Для защиты неокоренной древесины в штабелях используют опрыскивание препаратами, включенными в «Государственный каталог пестицидов и агрохимикатов, разрешенных к применению на территории Российской Федерации» и согласно требованиям Санитарных правил и норм 1.2.2584-10 от 02 марта 2010 года № 17.

Химическая обработка древесины, предназначенной для сплава, запрещается.

Заготовленная древесина, заселенная стволовыми вредителями, до их вылета должна быть обработана инсектицидами или окорена (кора должна быть уничтожена). При заселении заготовленной древесины стволовыми вредителями, в отношении которых применение мер защиты малоэффективно или невозможно, необходима срочная вывозка этой древесины из леса или ее переработка.

Для заготовки живицы не предоставляются лесные насаждения, расположенные в очагах вредных организмов, а также ослабленные и поврежденные насаждения.

В лесных насаждениях, отведенных для заготовки живицы, до начала ее заготовки вырубается усыхающие и сухостойные деревья, проводится очистка мест рубок от порубочных остатков.

Проведение заготовки живицы, а также заготовки и сбора недревесных лесных ресурсов (коры деревьев и кустарников, хвороста, веточного корма, еловой, пихтовой и сосновой лапы, елей для новогодних праздников, лесной подстилки), заготовки пищевых лесных ресурсов допускается осуществлять способами, исключая возникновение очагов вредных организмов и усыхание деревьев.

Использование пестицидов и агрохимикатов для ведения сельского хозяйства в лесах осуществляется в соответствии с Федеральным законом от 19 июля 1997 года № 109-ФЗ «О безопасном обращении с пестицидами и агрохимикатами».

При использовании лесов для рекреационных целей не допускается ухудшение санитарного и лесопатологического состояния лесов.

Использование лесов для строительства, реконструкции, эксплуатации линий электропередачи, линий связи, дорог, трубопроводов и других линейных объектов, выполнения работ по геологическому изучению недр, разработки месторождений полезных ископаемых, строительства и эксплуатации водохранилищ, иных искусственных водных объектов, гидротехнических сооружений, морских портов, морских терминалов, речных портов, причалов переработки древесины и иных лесных ресурсов, а также для иных целей не должно ухудшать санитарное состояние лесов, расположенных на предоставленных гражданам и юридическим лицам лесных участках и на лесных участках, прилегающих к ним.

Наименование видов ухода за лесами	Наименование участкового лесничества	Хозяйство (хвойное, твердолиственное, мягколиственное)	Древесная порода	Площадь в га	Вырубаемый запас, куб./м	Срок погодно-рентабельности, лет	Ежегодный размер		
							Площадь га	Вырубаемый запас, куб./м	
								общий	с 1 га
лесным насаждениям									
уход за подпоношением древесных пород					-»-				
обрезка сучьев деревьев					-»-				
удобрение лесов					-»-				
уход за опушками					-»-				
уход за подлеском					-»-				
уход за лесами путем уничтожения нежелательной древесной растительности					-»-				
другие мероприятия					-»-				

Проведение агролесомелиоративных и иных мероприятий

Уход за лесами путем проведения агролесомелиоративных и иных мероприятий и их параметры осуществляются согласно III разделу Правил ухода за лесами.

2.17.3.2. Лесовосстановление

Лесовосстановление должно обеспечивать восстановление лесных насаждений, сохранение биологического разнообразия лесов, сохранение полезных функций лесов. Правила лесовосстановления утверждены приказом Министерства природных ресурсов и экологии Российской Федерации от 29 июня 2016 года № 375.

Особенностью леса является длительность или долгосрочность его выращивания. В процессе соблюдения неистощительности пользования лесными ресурсами, обеспечения непрерывного использования лесов необходимо осуществлять комплекс мероприятий по выращиванию, поддержанию условий для выращивания лесных культур. Важной задачей лесоразведения является сокращение непродуктивных земель. Качество лесовосстановительных работ зависит от комплекса организационных, агротехнических, технологических, экономических мер.

Лесовосстановление подразделяется на естественное, искусственное и комбинированное.

Естественное возобновление леса - процесс образования нового поколения леса естественным путем. Однако его надо понимать двояко, как процесс самовозобновления, протекающий в лесу стихийно, вне влияния лесовода (эта стихийность, однако, подчинена определенным закономерностям, знание которых необходимо для решения проблемы возобновления в любом виде) и как процесс регулируемый, направляемый лесоводом. При назначении

естественного возобновления необходимо учитывать выбранный способ рубки и планируемые мероприятия по сохранению подроста от повреждений при лесозаготовках, оставление семенных деревьев, состояние напочвенной среды необходимой для благоприятного восприятия древесных семян и др. Таким образом, естественное возобновление леса как управляемый процесс, как метод относится к активной форме возобновления.

В притундровой зоне лесовосстановление осуществляется в основном путем проведения мер содействия естественному возобновлению леса, поэтому основным способом восстановления леса на вырубках в предстоящем периоде будет являться содействие естественному возобновлению путем сохранения жизнеспособного подроста и молодняка хозяйственно ценных пород. При этом должны соблюдаться правила заготовки древесины, регламентирующие площадь лесосек, сроки их примыкания, способ очистки мест рубок и проведение мер содействия лесовозобновлению, способствующих появлению самосева после рубки.

Естественное лесовосстановление

Естественное возобновление леса на не покрытых лесом землях процесс сложный, и его успешность определяется множеством факторов, основными из которых являются тип леса, структура насаждений, биологические особенности древесных пород и лесорастительные условия. При соблюдении лесоводственных требований на вырубках возможно обеспечить возобновление хвойных пород естественным путем, без применения других лесовосстановительных мероприятий.

Естественное восстановление лесов (далее – естественное лесовосстановление) осуществляется вследствие как природных процессов, так и мер содействия лесовосстановлению: путем сохранения подроста лесных древесных пород при проведении рубок лесных насаждений, минерализации почвы, огораживании (далее – содействие естественному лесовосстановлению).

Возможные места естественного лесовосстановления вследствие природных процессов определяются исходя из характеристики лесного участка в соответствии с приложением № 18 к настоящему лесохозяйственному регламенту, и указываются в проектах освоения лесов.

Меры по сохранению подроста лесных насаждений ценных лесных древесных пород осуществляются одновременно с проведением рубок лесных насаждений. Рубка в таких случаях проводится преимущественно в зимнее время по снежному покрову с применением технологий, позволяющих обеспечить сохранение от уничтожения и повреждения количество подроста и молодняка ценных лесных древесных пород не менее предусмотренного при отводе лесосек. После проведения рубок проводится уход за сохраненным подростом и молодняком лесных древесных пород путем их освобождения от завалов порубочными остатками, вырубки сломанных и поврежденных лесных растений.

Сохранению при проведении рубок лесных насаждений подлежит жизнеспособный подрост главных лесных древесных пород в соответствующих им природно-климатических условиях.

Для защиты подроста главных лесных древесных пород от неблагоприятных факторов среды на вырубках, более успешного роста и формирования лесных насаждений нужного состава полностью или частично сохраняются подрост сопутствующих лесных древесных пород и кустарниковые породы.

Содействие естественному возобновлению путем сохранения подроста при проведении рубок спелых и перестойных лесных насаждений проводится в насаждениях с достаточным наличием жизнеспособного подроста хвойных пород. В основном это еловый подрост, произрастающий в ельниках и под пологом лиственных насаждений.

Содействие естественному лесовосстановлению путем огораживания площадей проводится и осуществляется в тех случаях, когда имеется опасность повреждения и уничтожения всходов и подроста древесных растений дикими или домашними животными.

Содействие естественному лесовосстановлению путем минерализации почвы проводится на площадях, где имеются источники семян главных лесных древесных пород лесных насаждений (примыкающие лесные насаждения, отдельные семенные деревья или их группы, куртины, полосы, под пологом поступающих в рубку лесных насаждений с полнотой не более 0,6).

На участках проводится минерализация не менее 25–30 процентов поверхности почвы в годы удовлетворительного и обильного урожая семян лесных растений до начала опадения семян главных лесных древесных пород. Минерализация поверхности почвы проводится как в виде отдельного мероприятия по содействию естественному лесовосстановлению, так и в комплексе с сохранением семенников, семенных куртин и групп деревьев.

Минерализация поверхности почвы осуществляется путем обработки почвы механическими, химическими или огневыми средствами в зависимости от механического состава и влажности почвы, густоты и высоты травяного покрова, мощности лесной подстилки, количества семенных деревьев. Минерализация почвы проводится в годы удовлетворительного и обильного урожая семян лесных насаждений.

Результаты проведенных мер содействия естественному лесовосстановлению признаются достаточными в случае их соответствия критериям и требованиям к молоднякам, площади которых подлежат отнесению к землям, занятым лесными насаждениями, установленным в таблице 1 Приложения 1 к Правилам лесовосстановления.

Учет результатов мер содействия естественному лесовосстановлению проводится не ранее чем через два года после проведения работ.

В лесах с режимом ограниченной хозяйственной деятельности, в том числе в лесах национальных парков, природных заповедников и других, меры содействия естественному лесовосстановлению могут осуществляться только

при условии, если они не нарушают режима охраны соответствующих территорий.

При количестве подроста ниже, чем определено для естественного лесовосстановления в таблице 1 Приложения 1 к Правилам лесовосстановления, проводятся меры искусственного или комбинированного лесовосстановления.

Участки леса с естественным лесовосстановлением вследствие природных процессов, относятся к землям, занятым лесными насаждениями, при их соответствии критериям и требованиям к молоднякам, площади которых подлежат отнесению к землям, занятым лесными насаждениями, установленным в приложении 33 к Правилам лесовосстановления.

Искусственное лесовосстановление

Искусственное лесовосстановление, возможно, потребуется производить на площадях, вышедших из-под сплошной санитарной рубки.

Способ и объем лесовосстановления на вырубках планируется по материалам отвода лесосек, окончательно определяется по результатам осмотра и оценки мест рубок.

Дополнению (посадке взамен погибших экземпляров) подлежат лесные культуры с приживаемостью 25-85 %. Лесные культуры с неравномерным отпадом (гибелью растений) по площади участка дополняются при любой приживаемости.

Уход за лесными культурами путем оправки растений от завала травой и почвой, разреживания посевных мест, заноса песком, размыва и выдувания почвы, выжимания морозом, окашивания травы, рыхления почвы, подкормка минеральными удобрениями и полив лесных культур должен производиться в течение первых трех лет. Причем количество и частота уходов должны определяться исходя из реальной потребности в них. Способы, количество и длительность агротехнических уходов зависит от природно-климатических условий, биологических особенностей культивируемой породы метода создания лесных культур, размеров применявшегося посадочного материала. Конечный срок проведения агротехнических уходов определяется выходом культивируемых древесных пород из-под отрицательного влияния травянистой растительности.

Для искусственного и комбинированного лесовосстановления используется посадочный материал, соответствующий критериям и требованиям, указанным в таблице 1 Приложения 1 к Правилам лесовосстановления. Допускается применять посадочный материал возраста ниже указанного в таблице 1 Приложения 1 к Правилам лесовосстановления, при соответствии его требованиям по высоте и диаметру стволика у корневой шейки.

Комбинированное лесовосстановление осуществляется путем посадки и посева на лесных участках, на которых естественное лесовосстановление лесных насаждений главными лесными древесными породами не обеспечивается.

При комбинированном лесовосстановлении первоначальная густота посадки (посева) главной лесной древесной породы на единице площади устанавливается в зависимости от количества имеющегося жизнеспособного подроста и молодняка главной лесной древесной породы. Общее количество культивируемых растений и подроста главной лесной древесной породы должно быть не менее предусмотренного пунктом 37 Правил лесовосстановления.

Комбинированное лесовосстановление под пологом лесных насаждений проводится в зеленых зонах в целях повышения санитарно-гигиенических функций, в противоэрозионных и других защитных лесах.

Первоначальная густота лесных культур при комбинированном лесовосстановлении под пологом лесных насаждений должна составлять не менее 50% от первоначальной густоты, установленной пунктом 37 Правил лесовосстановления.

Лесные культуры с приживаемостью менее 25% считаются погибшими.

Площади лесных участков, на которых проведено искусственное и (или) комбинированное лесовосстановление, относятся к землям, занятым лесными насаждениями, при достижении лесными растениями параметров главной лесной древесной породы, указанных в таблице 1 Приложения 1 к Правилам лесовосстановления.

Для выращивания посадочного материала и создания лесных культур используются районированные семена лесных насаждений, соответствующие требованиям, установленным в соответствии с Федеральным законом от 17 декабря 1997 года № 149-ФЗ «О семеноводстве» и приказом Министерства природных ресурсов и экологии Российской Федерации от 17 сентября 2015 года № 400 «Об утверждении порядка использования районированных семян лесных растений основных лесных древесных пород».

В соответствии с приказом Федерального агентства лесного хозяйства от 08 октября 2015 года № 353 «Об установлении лесосеменного районирования» дефицит семян и посадочного материала возможно покрыть за счет закупок в соседних регионах. Генетическая неоднородность древесных пород в пределах обширных ареалов требует строгого упорядочения заготовок и использования семян основных лесообразующих видов с учетом наследственных свойств и условий местопроизрастания.

Лесосеменные районы основных лесообразующих пород приведены в приложении № 19 к настоящему лесохозяйственному регламенту.

В целях обеспечения воспроизводства лесов и лесоразведения на территории Архангельской области в случае неурожая семян лесных растений создаются страховые фонды.

Создание страховых фондов семян лесных растений осуществляется в соответствии с порядком, утвержденным приказом Министерством природных ресурсов и экологии Российской Федерации от 19 февраля 2015 года № 58.

Порядок заготовки, обработки, хранения и использования семян лесных растений осуществляется в соответствии с приказом Министерства природных

ресурсов и экологии Российской Федерации от 02 июля 2014 года № 298 «Об утверждении порядка заготовки, обработки, хранения и использования семян лесных растений».

Реализация и транспортировка партий семян лесных растений выполняется в соответствии с требованиями, установленными приказом Федерального агентства лесного хозяйства от 10 января 2012 года № 2 «Об утверждении Порядка реализации и транспортировки партий семян лесных растений».

Отнесение земель, предназначенных для лесовосстановления, к землям, занятым лесными насаждениями производится в соответствии с приказом Министерства природных ресурсов и экологии Российской Федерации от 01 декабря 2014 года № 529 «Об утверждении Порядка отнесения земель, предназначенных для лесовосстановления, к землям, занятыми лесными насаждениями, и формы соответствующего акта».

В предстоящем периоде лесовосстановительные мероприятия по выращиванию ценных хвойных насаждений проектируется провести:

Фонд лесовосстановления составляет на 01 января 2018 года – 3721 га, несомкнувшиеся лесные культуры – 166 га.

Минерализация почвы проводится в урожайный год.

Таблица 18

Нормативы и параметры мероприятий по лесовосстановлению

площадь, га

Показатели	Не покрытые лесом земли*					Лесосеки сплошных рубок предстоящего периода	Всего
	Гари	погибшие насаждения	вырубки	прогалины и пустыри	Итого		
Земли, нуждающиеся в лесовосстановлении всего	2161	694	449	187	3491	-	3491
Из них по породам							
хвойными	2161	694	449	187	3491	-	3491
Мягколиственными	-	-	-	-	-	-	
В том числе по способам лесовосстановления							
Искусственное (создание лесных культур)- всего	-	-	-	-	-	-	-
Из них по породам							
хвойными	-	-	-	-	-	-	-
Мягколиственными	-	-	-	-	-	-	-
Комбинированное – всего	-	-	-	-	-	-	-
Из них по породам							
хвойными	-	-	-	-	-	-	-
Мягколиственными	-	-	-	-	-	-	-

Показатели	Не покрытые лесом земли*					Лесосеки сплошных рубок предстоящего периода	Всего
	Гари	погибшие насаждения	вырубки	прогалины и пустыри	Итого		
Естественное заращивание, всего	2161	694	449	187	3491	-	3491
Из них по породам							
хвойными	2161	694	449	187	3491	-	3491
Мягколиственными	-	-	-	-	-	-	-

Примечание: * Не покрытые лесной растительностью земли, согласно формы 12-ГЛР на 01.01.2018, за исключением земель, на которых проведены меры содействия естественному возобновлению леса, но возобновление главными древесными породами не закончено.

Искусственное лесовосстановление потребуется производить на площадях, вышедших из-под сплошной санитарной рубки.

Реестр объектов лесного семеноводства на территории Мезенского лесничества

Лесные генетические резерваты выделены на основании Приказа Рослесхоза от 02 ноября 2009 года № 456:

Таблица 19

Нормативы и параметры существующих и проектируемых объектов лесного семеноводства

№ п/п	Наименование объекта лесного семеноводства	Характеристика объектов лесного семеноводства	Местоположение	Мероприятия
1	Генетический резерват	Лесной генетический резерват площадью 18 910 га	Бычевское участковое лесничество, кв. 62-68, 80-85, 96-99	-
2	Генетический резерват	Лесной генетический резерват общей площадью 6 869 га	Ручьевское участковое лесничество, кв. 274-277, 295-297,	-
3	Генетический резерват	Лесной генетический резерват общей площадью 4 139 га.	Соянское участковое лесничество, кв. 33-37	-

2.18. Особенности требований к использованию лесов по лесорастительным зонам и лесным районам, включающие схему лесорастительного и лесного районирования лесничества, особенности требований (по нормативам, параметрам и срокам использования) к различным видам использования лесов в соответствии с лесорастительными зонами и лесными районами

Параметры организационно-технических элементов при выборочных рубках в защитных лесах, согласно приказу Министерства природных ресурсов и экологии Российской Федерации от 13 сентября 2016 года № 474 «Об утверждении Правил заготовки древесины и особенностей заготовки древесины в лесничествах, лесопарках, указанных в статье 23 Лесного кодекса Российской Федерации».

Предельная площадь лесосек при добровольно-выборочной рубке:

В защитных лесах – 10 га;

В эксплуатационных лесах – 20 га.

Притундровые леса Мезенского лесничества выполняют климато-защитную функцию и относятся к ценным лесам, использование лесов осуществляется с целью повышения полезных функций лесов, которые осуществляются в форме выборочных рубок.

Параметры и назначение рубок ухода за лесами в соответствии с правилами ухода за лесами не определены.

Площади лесных участков, на которых проведено искусственное и (или) комбинированное лесовосстановление, относятся к землям, занятым лесными насаждениями, при достижении лесными растениями параметров главной лесной древесной породы, указанных в таблице 1 Приложения 1 к Правилам лесовосстановления.

Леса лесорастительной зоны притундровых лесов и редкостойной тайги могут использоваться по всем видам, предусмотренным частью первой статьи 25 Лесного кодекса Российской Федерации. Требования (нормативы, параметры, сроки использования лесов применительно к ст. 25 Лесного кодекса Российской Федерации) изложены в соответствующих разделах данного регламента с учетом особенностей принятых в развитии Лесного кодекса Российской Федерации нормативных документов.

ГЛАВА III. ОГРАНИЧЕНИЯ ИСПОЛЬЗОВАНИЯ ЛЕСОВ

3.1. Ограничения по видам целевого назначения лесов

Установление ограничений (запретов) использования лесов предусматривается статьей 27 Лесного кодекса Российской Федерации, другими федеральными законами, Особенности использования, охраны, защиты, воспроизводства лесов, расположенных в водоохраных зонах, лесов, выполняющих функции защиты природных и иных объектов, ценных лесов, а также лесов, расположенных на особо защитных участках лесов, утвержденными Приказом Федеральной агентства лесного хозяйства от 14 декабря 2010 года № 485.

Ограничения устанавливаются в случаях, предусмотренных Лесным кодексом Российской Федерации.

Лесным кодексом Российской Федерации для определенных категорий защитных лесов установлены правовые режимы, которые ограничивают использование лесов в зависимости от выполнения ими тех или иных функций. Ограничения, связанные с видами целевого назначения лесов, установленные применительно к категориям защитных лесов лесничества, приведены в таблице 20.

Таблица 20

Ограничения по видам целевого назначения лесов

Целевое назначение лесов	Ограничение использования лесов
I. Защитные леса	
1. Леса, расположенные в водоохраных зонах	<p>При проведении выборочных рубок спелых и перестойных лесных насаждений в рубку назначаются деревья и кустарники в следующей очередности: погибшие и поврежденные, ослабленные, наиболее старые, перестойные в смешанных насаждениях менее долговечных пород и генераций, перестойные и спелые деревья других пород, утрачивающие жизнеспособность, устойчивость, способность выполнять полезные целевые функции. Осуществляются выборочные рубки лесных насаждений очень слабой, слабой и умеренной интенсивности, обеспечивающие формирование и сохранение сложных, преимущественно разновозрастных лесных насаждений, эффективно выполняющих водоохраные функции. Сомкнутость полога крон насаждений при каждом приёме рубок ухода не должна снижаться ниже 0,6.</p> <p>Лесовосстановление осуществляется методами, исключаящими сплошную распашку земель</p> <p>Запрещается проведение сплошных рубок лесных насаждений, за исключением случаев, предусмотренных частью 5.1 статьи 21 Лесного кодекса; использование токсичных химических препаратов для охраны и защиты</p>

Целевое назначение лесов	Ограничение использования лесов
	<p>лесов, в том числе в научных целях; ведение сельского хозяйства, за исключением сенокосения и пчеловодства; создание и эксплуатация лесных плантаций; размещение объектов капитального строительства, за исключением линейных объектов, гидротехнических сооружений и объектов, связанных с выполнением работ по геологическому изучению и разработкой месторождений углеводородного сырья; использование лесов для переработки древесины и иных лесных ресурсов; заготовка живицы; подсочка березы.</p> <p>Запрещается создание лесоперерабатывающей инфраструктуры.</p> <p>В соответствии с Водным кодексом запрещается использование сточных вод для удобрения почв; размещение кладбищ, скотомогильников, мест захоронения отходов производства и потребления, радиоактивных, химических, взрывчатых, токсичных, отравляющих и ядовитых веществ; движение и стоянка транспортных средств (кроме специальных), за исключением их движения по дорогам и стоянки на дорогах и в специально оборудованных местах, имеющих твердое покрытие.</p> <p>В прибрежных защитных полосах, наряду с указанными выше ограничениями, запрещаются распашка земель, размещение отвалов размываемых грунтов, выпас сельскохозяйственных животных и организации для них летних лагерей, ванн.</p> <p>Не допускается проведение реконструкции малоценных лесных насаждений путем сплошной вырубki</p>
2. Леса, выполняющие функции защиты природных и иных объектов	<p>Запрещается проведение сплошных рубок лесных насаждений, за исключением случаев, предусмотренных ч. 4 ст. 17, ч. 5.1 ст. 21 Лесного кодекса, и случаев проведения сплошных рубок в зонах с особыми условиями использования территорий, на которых расположены соответствующие леса, если режим указанных зон предусматривает вырубку деревьев, кустарников</p>
2.1. Защитные полосы лесов, расположенные вдоль железно-дорожных путей общего пользования, федеральных автомобильных дорог общего пользования, автомобильных дорог общего пользования, находящихся в собственности субъектов Российской Федерации	<p>Запрещается проведение сплошных рубок лесных насаждений, за исключением, если выборочные рубки не обеспечивают замену лесных насаждений, утрачивающих свои средообразующие, водоохранные, санитарно-гигиенические, оздоровительные и иные полезные функции, на лесные насаждения, обеспечивающие сохранение целевого назначения защитных лесов и выполняемых ими полезных функций.</p> <p>В защитных придорожных полосах лесов на основной их части в соответствии с породным составом и состоянием насаждений ведутся выборочные рубки лесных насаждений умеренной, умеренно-высокой и высокой интенсивности. В опушечной части полос шириной 50-100 м высокоинтенсивными рубками ухода в молодняках (со снижением сомкнутости до 0,5-0,4) формируются устойчивые сложные и разновозрастные насаждения, в последующем поддерживаемые выборочными рубками</p>

Целевое назначение лесов	Ограничение использования лесов
	<p>слабой и умеренной интенсивности. Интенсивность рубок ухода должна быть слабой, полнота не должна снижаться ниже 0,7. Разрубка технологических коридоров не должна производиться в опушке леса шириной 25-30 метров, примыкающей к дороге.</p> <p>Возможно проведение санитарных рубок очень высокой интенсивности.</p> <p>При выполнении работ по лесовосстановлению используются древесные породы, устойчивые к вредным веществам, поступающим в атмосферу, почву в связи со строительством, эксплуатацией, ремонтом автомобильных дорог.</p> <p>Запрещается: использование лесов для переработки древесины и иных лесных ресурсов, создание лесоперерабатывающей инфраструктуры; создание лесных плантаций и их эксплуатация; выращивание лесных плодовых, ягодных, декоративных растений, лекарственных растений; заготовка живицы; подсочка березы; создание лесных плантаций; создание лесоперерабатывающей инфраструктуры.</p>
2.2. Зеленые зоны	<p>Запрещается проведение сплошных рубок, за исключением, если выборочные рубки не обеспечивают замену лесных насаждений, утрачивающих свои средообразующие, водоохранные, санитарно-гигиенические, оздоровительные и иные полезные функции, на лесные насаждения, обеспечивающие сохранение целевого назначения защитных лесов и выполняемых ими полезных функций.</p> <p>При проведении выборочных рубок спелых и перестойных лесных насаждений в рубку назначаются деревья и кустарники в следующей очередности: погибшие и поврежденные, ослабленные, наиболее старые, перестойные в смешанных насаждениях менее долговечных пород и генераций, перестойные и спелые деревья других пород, утрачивающие жизнеспособность, устойчивость, способность выполнять полезные целевые функции.</p> <p>Сплошные рубки допускаются также в случаях установления правового режима зон с особыми условиями использования территорий, на которых расположены соответствующие леса.</p> <p>В зеленых зонах, ведутся выборочные рубки лесных насаждений от очень слабой до умеренно-высокой интенсивности. Сомкнутость полога крон насаждений при каждом приеме рубок ухода не должна снижаться ниже 0,5. Запрещается использование лесов для переработки древесины и иных лесных ресурсов, создание лесоперерабатывающей инфраструктуры, создание лесных плантаций.</p> <p>Запрещается использование токсичных химических препаратов для охраны и защиты лесов, в том числе в научных целях; использование токсических химических препаратов для обработки почвы при лесовосстановлении,</p>

Целевое назначение лесов	Ограничение использования лесов
	<p>агротехнический уход за лесными культурами; осуществление видов деятельности в сфере охотничьего хозяйства; разработка месторождений полезных ископаемых; ведение сельского хозяйства, за исключением сенокосения и пчеловодства, а также возведение изгородей в целях сенокосения и пчеловодства; сбор лесной подстилки; заготовка живицы; подсочка березы; размещение объектов капитального строительства, за исключением гидротехнических сооружений, линий связи, линий электропередачи, подземных трубопроводов (ч. 5 ст. 105 Лесного кодекса).</p>
3. Ценные леса	<p>Запрещается проведение сплошных рубок лесных насаждений, за исключением случаев, предусмотренных частью 4 статьи 17, частью 5.1 статьи 21 Лесного кодекса</p>
3.1. Запретные полосы лесов, расположенные вдоль водных объектов	<p>Запрещается проведение сплошных рубок, за исключением, если выборочные рубки не обеспечивают замену лесных насаждений, утрачивающих свои средообразующие, водоохранные, санитарно-гигиенические, оздоровительные и иные полезные функции, на лесные насаждения, обеспечивающие сохранение целевого назначения защитных лесов и выполняемых ими полезных функций.</p> <p>При проведении выборочных рубок спелых и перестойных лесных насаждений в рубку назначаются деревья и кустарники в следующей очередности: погибшие и поврежденные, ослабленные, наиболее старые, перестойные в смешанных насаждениях менее долговечных пород и генераций, перестойные и спелые деревья других пород, утрачивающие жизнеспособность, устойчивость, способность выполнять полезные целевые функции. Выборочные рубки ведутся очень слабой, слабой и умеренной интенсивности, за исключением санитарных рубок, интенсивность которых для вырубки погибших, поврежденных и малоценных насаждений, может достигать очень высокой. Сомкнутость полога крон насаждений при каждом приёме рубок ухода не должна снижаться ниже 0,6.</p> <p>Лесовосстановление осуществляется методами, исключаящими сплошную распашку земель.</p> <p>Запрещено: использование лесов для переработки древесины и иных лесных ресурсов, создание лесоперерабатывающей инфраструктуры; создание лесных плантаций и их эксплуатация; запрещается размещение объектов капитального строительства, за исключением линейных объектов и гидротехнических сооружений; подсочка березы; заготовка живицы; в запретных полосах лесов, расположенных вдоль водных объектов, запрещается размещение объектов капитального строительства, за исключением линейных объектов, гидротехнических сооружений и объектов, связанных с выполнением работ по геологическому изучению и разработкой месторождений углеводородного сырья.</p> <p>Запрещается размещение объектов капитального</p>

Целевое назначение лесов	Ограничение использования лесов
	строительства, за исключением линейных объектов, гидротехнических сооружений и объектов, связанных с выполнением работ по геологическому изучению и разработкой месторождений углеводородного сырья
3.2. Перестоохранные полосы лесов	<p>Запрещается проведение сплошных рубок, за исключением, если выборочные рубки не обеспечивают замену лесных насаждений, утрачивающих свои средообразующие, водоохранные, санитарно-гигиенические, оздоровительные и иные полезные функции, на лесные насаждения, обеспечивающие сохранение целевого назначения защитных лесов и выполняемых ими полезных функций.</p> <p>При проведении выборочных рубок спелых и перестойных лесных насаждений в рубку назначаются деревья и кустарники в следующей очередности: погибшие и поврежденные, ослабленные, наиболее старые, перестойные в смешанных насаждениях менее долговечных пород и генераций, перестойные и спелые деревья других пород, утрачивающие жизнеспособность, устойчивость, способность выполнять полезные целевые функции. Выборочные рубки ведутся очень слабой, слабой и умеренной интенсивности, за исключением санитарных рубок, интенсивность которых для вырубки погибших, поврежденных и малоценных насаждений, может достигать очень высокой. Сомкнутость полога крон насаждений при каждом приёме рубок ухода не должна снижаться ниже 0,6.</p> <p>Лесовосстановление осуществляется методами, исключаящими сплошную распашку земель.</p> <p>Запрещено: использование лесов для переработки древесины и иных лесных ресурсов, создание лесоперерабатывающей инфраструктуры; создание лесных плантаций и их эксплуатация; запрещается размещение объектов капитального строительства, за исключением линейных объектов и гидротехнических сооружений; подсочка березы; заготовка живицы; в запретных полосах лесов, расположенных вдоль водных объектов, запрещается размещение объектов капитального строительства, за исключением линейных объектов, гидротехнических сооружений и объектов, связанных с выполнением работ по геологическому изучению и разработкой месторождений углеводородного сырья.</p> <p>Запрещается размещение объектов капитального строительства, за исключением линейных объектов, гидротехнических сооружений и объектов, связанных с выполнением работ по геологическому изучению и разработкой месторождений углеводородного сырья.</p>
II. Эксплуатационные леса	Запрещается заготовка древесины с нарушением возрастов рубок, а также с нарушением Правил заготовки древесины, Правил ухода за лесом. Ограничения по ОЗУ

3.2. Ограничения по видам особо защитных участков лесов

Кроме ограничений по использованию лесов, связанных с видами целевого назначения лесов, лесным законодательством предусмотрены ограничения, обусловленные выделением особо защитных участков лесов. Особо защитные участки лесов выделяются в защитных и эксплуатационных лесах.

В таблице 22 приведен перечень особо защитных участков лесов, выделенных и возможных к выделению на территории лесничества предусмотренный Лесным кодексом Российской Федерации. Установление ограничений использования лесов предусматривается статьей 107 Лесного кодекса и другими нормативными документами.

Таблица 22

Ограничения по видам особо защитных участков лесов

Вид особо защитных участков лесов	Ограничение использования лесов
1. Берегозащитные, почвозащитные участки лесов, расположенные вдоль водных объектов, склонов оврагов	<p>В границах прибрежных полос водоохранных зон запрещается проведение сплошных рубок лесных насаждений. Выборочные рубки допускаются лишь с целью вырубki погибших и повреждённых лесных насаждений.</p> <p>Не допускается проведение реконструкции малоценных лесных насаждений путем сплошной вырубki.</p> <p>Не допускается интродукция растений, распашка земель, выпас сельскохозяйственных животных и устройство для них летних лагерей и ванн, размещение кладбищ, скотомогильников, мест захоронения отходов производства химических и радиоактивных веществ, размещение отвалов размываемых грунтов.</p> <p>Запрещается заготовка живицы, создание лесных плантаций и лесоперерабатывающей инфраструктуры.</p> <p>Запрещается размещение объектов капитального строительства, за исключением линейных объектов и гидротехнических сооружений. Мероприятия по локализации и ликвидации очагов вредных организмов проводятся без применения авиации.</p> <p>В лесах, расположенных на склоне оврага, и полосах лесов шириной до 50 метров, примыкающих к кромке оврага, допускается проведение выборочных и сплошных рубок погибших лесных насаждений. Нет ограничений по применению авиации.</p> <p>Трелевка древесины на склонах осуществляется без повреждений или с минимальными повреждениями почвы, не ведущими к возникновению и развитию эрозионных процессов</p>
2. Участки лесов с наличием реликтовых и эндемичных растений	<p>Запрещается проведение сплошных рубок лесных насаждений, за исключением случаев, предусмотренных ч. 4 ст. 17 Лесного кодекса. Выборочные рубки допускаются лишь с целью вырубki погибших и повреждённых лесных насаждений. Не допускается интродукция растений. Рубки леса ведутся с учетом необходимости улучшения условий роста реликтовых и эндемичных растений.</p>

Вид особо защитных участков лесов	Ограничение использования лесов
	<p>Запрещается заготовка живицы, создание лесных плантаций и лесоперерабатывающей инфраструктуры, ведение сельского хозяйства, за исключением сенокосения и пчеловодства;</p> <p>Запрещается размещение объектов капитального строительства, за исключением линейных объектов и гидротехнических сооружений</p>
3. Места обитания редких и находящихся под угрозой исчезновения диких животных	<p>Запрещается проведение рубок лесных насаждений. Проводятся только рубки погибших и отмирающих деревьев при условии сохранения редких и находящихся под угрозой исчезновения животных и мест их обитания.</p> <p>Не допускается интродукция растений.</p> <p>Запрещается заготовка живицы, создание лесных плантаций и лесоперерабатывающей инфраструктуры, выращивание лесных плодовых, ягодных, декоративных и лекарственных растений, ведение сельского хозяйства, за исключением сенокосения и пчеловодства; Запрещается размещение объектов капитального строительства, за исключением линейных объектов и гидротехнических сооружений</p>
4. Участки лесов вокруг глухариных токов	<p>Запрещается проведение рубок лесных насаждений. Проводятся только рубки погибших и отмирающих деревьев. Запрещается заготовка живицы, создание лесных плантаций и лесоперерабатывающей инфраструктуры, ведение сельского хозяйства, за исключением сенокосения и пчеловодства;</p> <p>Запрещается размещение объектов капитального строительства, за исключением линейных объектов и гидротехнических сооружений</p>
5. Участки лесов вокруг сельских населенных пунктов и садовых товариществ	<p>Запрещается проведение сплошных рубок лесных насаждений, за исключением случаев, предусмотренных ч. 4 ст. 17 Лесного кодекса. Выборочные рубки допускаются лишь с целью вырубки погибших и повреждённых лесных насаждений.</p> <p>Запрещается заготовка живицы, создание лесных плантаций и лесоперерабатывающей инфраструктуры, ведение сельского хозяйства, за исключением сенокосения и пчеловодства;</p> <p>Запрещается размещение объектов капитального строительства, за исключением линейных объектов и гидротехнических сооружений</p>
6. Опушки лесов, граничащие с безлесными пространствами	<p>Запрещается проведение сплошных рубок лесных насаждений, за исключением случаев, предусмотренных ч. 4 ст. 17 Лесного кодекса. Выборочные рубки допускаются лишь с целью вырубки погибших и повреждённых лесных насаждений. Не допускается интродукция растений.</p> <p>Запрещается заготовка живицы, создание лесных плантаций и лесоперерабатывающей инфраструктуры, ведение сельского хозяйства, за исключением сенокосения и пчеловодства.</p> <p>Допускается проведение выборочных рубок погибших и поврежденных лесных насаждений и сплошных (в целях замены лесных насаждений утрачивающих свои средообразующие, водоохраные, санитарно-гигиенические, оздоровительные и иные полезные функции, на лесные насаждения, обеспечивающие сохранение целевого назначения)</p>

Вид особо защитных участков лесов	Ограничение использования лесов
7. Небольшие участки лесов, расположенные среди безлесных пространств	<p>Запрещается проведение сплошных рубок лесных насаждений, за исключением случаев, предусмотренных ч. 4 ст. 17 Лесного кодекса. Выборочные рубки допускаются лишь с целью вырубки погибших и повреждённых лесных насаждений.</p> <p>Запрещается заготовка живицы, создание лесных плантаций и лесоперерабатывающей инфраструктуры, ведение сельского хозяйства, за исключением сенокосения и пчеловодства.</p> <p>Запрещается размещение объектов капитального строительства, за исключением линейных объектов и гидротехнических сооружений</p>
8. Заповедные лесные участки	<p>Запрещается проведение рубок лесных насаждений, интродукция растений; распашка земель, заготовка живицы, создание лесных плантаций и лесоперерабатывающей инфраструктуры, выращивание лесных плодовых, ягодных, декоративных и лекарственных растений, использование токсичных химических препаратов для охраны и защиты лесов, в том числе в научных целях, ведение сельского хозяйства, разработка месторождений полезных ископаемых, размещение объектов капитального строительства</p>
9. Постоянные пробные площади (включая научно-исследовательские и учебно-опытные участки лесов)	<p>Запрещается проведение сплошных рубок лесных насаждений, за исключением случаев, предусмотренных ч. 4 ст. 17 Лесного кодекса. Выборочные рубки допускаются лишь с целью вырубки погибших и повреждённых лесных насаждений, если это допустимо научной программой исследования насаждений на пробных площадях.</p> <p>Запрещается заготовка живицы, создание лесных плантаций и лесоперерабатывающей инфраструктуры, выращивание лесных плодовых, ягодных, декоративных и лекарственных растений, ведение сельского хозяйства, за исключением сенокосения и пчеловодства.</p> <p>Другие ограничения устанавливаются в соответствии с научной программой исследования насаждений на пробных площадях.</p> <p>Размещение объектов капитального строительства, за исключением линейных объектов и гидротехнических сооружений</p>
10. Объекты лесного семеноводства – постоянные лесосеменные участки	<p>Рубки леса ведутся с учетом необходимости улучшения условий роста высокопродуктивных и высококачественных для данных лесорастительных условий леса или лесных культур известного происхождения, специально созданные для получения с них семян в течение длительного периода.</p> <p>Запрещается ведение сельского хозяйства, за исключением сенокосения и пчеловодства.</p> <p>Размещение объектов капитального строительства, за исключением линейных объектов и гидротехнических сооружений</p>
11. Полосы леса по берегам рек или водоемов, заселенных бобрами	<p>Запрещается проведение сплошных рубок лесных насаждений, за исключением случаев, предусмотренных ч. 4 ст. 17 Лесного кодекса. Выборочные рубки допускаются лишь с целью вырубки погибших и повреждённых лесных насаждений.</p> <p>Запрещается заготовка живицы, создание лесных плантаций и лесоперерабатывающей инфраструктуры, ведение сельского хозяйства, за исключением сенокосения и пчеловодства.</p> <p>Размещение объектов капитального строительства, за исключением линейных объектов и гидротехнических сооружений</p>

Примечание. Местоположение и площадь особо защитных участков лесов указываются при их проектировании при лесоустройстве.

На постоянных лесосеменных участках допускается проведение выборочных рубок в порядке ухода за плодоношением древесных пород.

Особенности проведения рубок ухода на особо защитных участках лесов: с наличием реликтовых и эндемичных растений интенсивность рубок ухода за лесом определяется с учетом необходимости улучшения условий роста ценных растений;

вокруг глухариных токов, мест обитания редких и находящихся под угрозой исчезновения диких животных, полосах леса вдоль рек, заселенных бобрами проводятся только рубки погибших и отмирающих деревьев;

на лесных участках, имеющих специальное хозяйственное назначение (лесосеменные плантации, постоянные лесосеменные участки и другие семенные участки) рубками ухода формируются лесные насаждения, в наибольшей мере отвечающие соответствующим хозяйственным целям (обильно цветущие и плодоносящие, соответствующей формы и строения, а также обладающие другими целевыми свойствами и характеристиками).

В соответствии с Составом лесохозяйственных регламентов, порядком их разработки, срокам их действия и порядком внесения в них изменений местоположение и площадь особо защитных участков лесов указываются при их проектировании лесоустройством.

В соответствии с полномочиями органов государственной власти Российской Федерации в области лесных отношений по выделению особо защитных участков лесов и установлению границ, информация о выделенных особо защитных участках на территории лесничества установлена нормативным актом Федерального агентства лесного хозяйства.

3.3. Ограничения по видам использования лесов

Использование лесов может ограничиваться в соответствии со статьей 27 Лесного кодекса Российской Федерации.

Особенности назначения рубок в лесах различного целевого назначения и категории защитных лесов определены в соответствии с Приказом Федерального агентства лесного хозяйства от 14 декабря 2010 года № 485.

Ограничения при заготовке древесины

При заготовке древесины (согласно Правилам заготовки древесины):
не допускается использование русел рек и ручьев в качестве трасс волоков и лесных дорог;

не допускается повреждение лесных насаждений, растительного покрова и почв, захламление лесов промышленными и иными отходами за пределами лесосеки;

необходимо сохранять дороги, мосты и просеки, а также осушительную сеть, дорожные, гидромелиоративные и другие сооружения, водотоки, ручьи, реки;

запрещается оставление завалов (включая срубленные и оставленные на лесосеке деревья) и срубленных зависших деревьев, повреждение или уничтожение подроста, подлежащего сохранению;

запрещается уничтожение или повреждение граничных, квартальных, лесосечных и других столбов и знаков, клейм и номеров на деревьях и пнях;

запрещается рубка и повреждение деревьев, не предназначенных для рубки и подлежащих сохранению в соответствии с Правилами заготовки древесины и лесным законодательством Российской Федерации, в том числе источников обсеменения и плюсовых деревьев;

не допускается заготовка древесины по истечении разрешенного срока (включая предоставление отсрочки), а также заготовка древесины после приостановления или прекращения права пользования;

не допускается оставление не вывезенной в установленный срок (включая предоставление отсрочки) древесины на лесосеке;

не допускается вывозка, трелевка древесины в места, не предусмотренные технологической картой разработки лесосеки;

не допускается невыполнение или несвоевременное выполнение работ по очистке лесосеки;

не допускается уничтожение верхнего плодородного слоя почвы, вне волоков и погрузочных площадок.

Перечень видов (пород) деревьев и кустарников, заготовка древесины которых не допускается, утвержден Приказом Федерального агентства лесного хозяйства от 5 декабря 2011 года № 513.

При заготовке древесины на лесосеках не допускается рубка жизнеспособных деревьев ценных древесных пород, произрастающих на границе их естественного ареала (в случаях, когда доля площади насаждений соответствующей древесной породы в составе лесов не превышает 1 процента от площади лесничества).

Подлежат сохранению особи видов, занесенных в Красную книгу Российской Федерации и/или Красную книгу Архангельской области и их местообитания.

При заготовке древесины в целях повышения биоразнообразия лесов на лесосеках могут сохраняться отдельные ценные деревья в любом ярусе и их группы (старовозрастные деревья, деревья с дуплами, гнездами птиц, а также потенциально пригодные для гнездования и мест укрытия мелких животных и т.п.).

При заготовке древесины подлежат сохранению особи видов, занесенных в Красную книгу Архангельской области и Красную книгу Российской Федерации.

Следует иметь в виду, что перечень редких видов растений и грибов не ограничивается видами, занесенными в Красную книгу Архангельской области и Красную книгу Российской Федерации. Липа мелколистная, сосна кедровая

сибирская (кедр сибирский), лиственница сибирская (форма Сукачева), пихта сибирская, ольха черная подлежат сохранению как редкие породы, представляющие собой реликты доледникового периода или виды, произрастающие на границе или за пределами основного ареала. Кроме того, редкие породы в составе древостоя, являются своеобразными индикаторами мест произрастания или обитания организмов, занесенных в Красную книгу Российской Федерации или Красную книгу Архангельской области.

Участки с наличием в составе древостоя с долей участия лиственницы с трех единиц, пихты, липы с одной единицы подлежат сохранению как участки с наличием природных объектов, имеющих природоохранное значение. Рубка леса на этих участках возможна только при наличии экспертного заключения об отсутствии на них видов, занесенных в Красную книгу Российской Федерации и Красную книгу Архангельской области. Допускается выделение неэксплуатационных участков (с наличием редких и находящихся под угрозой исчезновения видов деревьев, кустарников, лиан и иных лесных растений) после отвода лесосеки в случаях, если они не были выделены при осуществлении отвода лесосек. В этом случае в материалы отвода лесосек вносятся соответствующие изменения.

В таксационных выделах с редким участием ценных пород предварительное обследование может не проводиться, но в соответствии с пунктом 17 Правил заготовки древесины деревья указанных пород должны сохраняться в целях повышения биоразнообразия лесов.

Ограничения при заготовке живицы

Ограничения при заготовке живицы установлены Правилами заготовки живицы. Не допускается проведение подсочки:

лесных насаждений в очагах вредных организмов до их ликвидации;
лесных насаждений, поврежденных и ослабленных вследствие воздействия лесных пожаров, вредных организмов и других негативных факторов;

лесных насаждений в лесах, где в соответствии с законодательством Российской Федерации не допускается проведение сплошных или выборочных рубок спелых и перестойных лесных насаждений в целях заготовки древесины;

лесных насаждений, расположенных на постоянных лесосеменных участках, лесосеменных плантациях, генетических резерватах, а также плюсовых деревьев, семенников, семенных куртин и полос.

Заготовка живицы путем подсочки насаждений не производится при условии:

деревья с диаметром менее 16 см;
деревья с диаметром от 16 до 20 см, могут назначаться в подсочку только за 2 года до рубки.

Ограничения при заготовке и сборе недревесных лесных ресурсов

Ограничения при заготовке и сборе недревесных лесных ресурсов установлены Правилами заготовки и сбора недревесных лесных ресурсов.

Заготовка и сбор недревесных лесных ресурсов могут быть ограничены или запрещены в установленном порядке в районах, загрязненных радиоактивными веществами.

Заготовка пневого осмола

Заготовка пневого осмола не допускается в противоэрозионных лесах, на берегозащитных, почвозащитных участках лесов, расположенных вдоль водных объектов, склонов оврагов, а также в молодняках с полнотой 0,8-1,0 и несомкнувшихся лесных культурах. Следует засыпать и заравнивать ямы, оставленные после заготовки пней.

Заготовка пневого осмола запрещается:

- в лесах, где она может нанести ущерб насаждениям, подросту или молодняку;
- в защитных лесах и особо защитных участках леса.

Заготовка бересты

Заготовка бересты не допускается с растущих деревьев на отведенных в рубку лесных насаждениях за 1-2 года до рубки деревьев, предназначенных для заготовки фанерного кряжа и спецсортиментов.

Запрещается рубка деревьев для заготовки бересты.

Заготовка веточного корма, сосновых и еловых лап

Заготовка веточного корма, сосновых и еловых лап не проводится в генетических резерватах и особо защитных участках леса.

Заготовка веточного корма сосновых и еловых лап, с растущих деревьев запрещается и на участках, где запрещена рубка деревьев для заготовки рубкой спелых и перестойных лесных насаждений.

Заготовка елей для новогодних праздников

Заготовка новогодних елей не проводится в особо защитных участках леса.

Заготовка елей для новогодних праздников в первую очередь производится на специальных плантациях, лесных участках, подлежащих расчистке (квартальные просеки, минерализированные полосы, противопожарные разрывы, трассы лесовозных и лесохозяйственных дорог, линий электропередач, связи и другие площади, где не требуется сохранения подроста и насаждений).

Запрещается (за исключением заготовки новогодних елей из вершинной части ствола при заготовке древесины) заготовка новогодних елей на остальной территории лесничества на участках, где требуется сохранение подроста и молодняка.

Сбор лесной подстилки

Запрещается сбор подстилки в лесах, выполняющих функции защиты природных и иных объектов:

- зеленые зоны;
- в особо защитных участках леса.

Сбор мха и лесной подстилки разрешается производить на одной и той же площади только при условии его естественного восстановления.

Заготовка (выкопка) деревьев, кустарников и лиан

Заготовка (выкопка) деревьев и кустарников не проводится в генетических резерватах и особо защитных участках леса.

На остальной территории лесничества выкопка кустарников и подлеска может производиться в хвойных насаждениях I класса возраста, в лиственных насаждениях I и II классов возраста, при условии оставления кустов заготавливаемого вида не менее 1000 штук на гектар.

Заготовка веников, ветвей и кустарников лиственных пород

Заготовка веников, ветвей и кустарников лиственных пород (береза, осина, ива и другие породы) для метел и плетения производится на лесных участках, подлежащих расчистке (квартальные просеки, противопожарные разрывы, трассы лесовозных и лесохозяйственных дорог, сенокосы, линии электропередачи, связи, зоны затопления, полосы отвода автомобильных дорог, железных дорог, трубопроводов и другие площади, где не требуется сохранения подроста и насаждений), а также со срубленных деревьев на лесосеках при проведении выборочных и сплошных рубок.

Заготовка древесной зелени

Заготовка древесной зелени для производства хвойно-витаминной муки разрешается только со срубленных деревьев на лесосеках при проведении выборочных и сплошных рубок.

Ограничения при заготовке пищевых лесных ресурсов и сборе лекарственных растений

Ограничения при заготовке пищевых лесных ресурсов и сборе лекарственных растений установлены Правилами заготовки пищевых лесных ресурсов и сбора лекарственных растений. В районах, загрязненных радиоактивными веществами, заготовка пищевых лесных ресурсов и сбор лекарственных растений могут быть ограничены или запрещены в порядке, установленном законодательством Российской Федерации.

Заготовка дикорастущих плодов, ягод

При заготовке дикорастущих плодов, ягод запрещается рубка плодоносящих ветвей и деревьев для заготовки плодов.

Заготовка ягод запрещается в опушках вдоль автомобильных дорог общего пользования.

Заготовка грибов

При заготовке грибов запрещается вырывать грибы с грибницей, переворачивать при сборе грибов мох и лесную подстилку, а также уничтожать старые грибы.

Заготовка грибов запрещается в опушках вдоль автомобильных дорог общего пользования.

Заготовка березового сока

Заготовка березового сока осуществляется способом подсочки в насаждениях, где проводятся выборочные рубки. Заготовка березового сока разрешается с деревьев, намеченных в рубку.

Сбор лекарственных растений

Сбор лекарственных растений запрещается в объемах и в сроки, не обеспечивающие своевременного восстановления растений и воспроизводство запасов сырья.

Запрещается использовать для заготовки и сбора виды растений:

- занесенные в Красную книгу Российской Федерации и в Красную книгу Архангельской области;
- признаваемые наркотическими средствами в соответствии с Федеральным законом от 08 января 1998 года № 3-ФЗ «О наркотических средствах и психотропных веществах».

Список наркотических средств и психотропных веществ, оборот которых в Российской Федерации запрещен, содержит только одно наименование актуальное для лесов данного района «Плодовое тело (любая часть) любого вида грибов, содержащих псилоцибин и (или) псилоцин». В лесах лесничества к галлюциногенным грибам относятся мухоморы и навозники.

Ограничения при использовании лесов в сфере охотничьего хозяйства

Использование лесов для осуществления деятельности в сфере охотничьего хозяйства ограничивается в соответствии с Федеральным законом от 24 июля 2009 года № 209-ФЗ «Об охоте и о сохранении охотничьих ресурсов и о внесении изменений в отдельные законодательные акты Российской Федерации», Правилами охоты, утвержденными Приказом Министерства природных ресурсов и экологии Российской Федерации от 16 ноября 2010 года № 512, в том числе:

осуществление деятельности в сфере охотничьего хозяйства запрещено в зеленой зоне;

запрещены для охоты территории вокруг населенных пунктов, рабочих поселков, садово-огороднических товариществ.

Использование лесов для осуществления видов деятельности в сфере охотничьего хозяйства не должно препятствовать праву граждан свободно пребывать в лесах, за исключением случаев, предусмотренных Лесным кодексом Российской Федерации.

Ограничения на лесных участках, используемых для осуществления видов деятельности в сфере охотничьего хозяйства можно разделить на несколько видов.

Общие ограничения, связанные со статусом арендуемого участка (категории защитных лесов, наличие особо охраняемых природных территорий).

Лесным кодексом Российской Федерации (статья 105) запрещается осуществление видов деятельности в сфере охотничьего хозяйства в зеленых зонах, лесопарковых зонах.

Ограничения на проведение различных видов охоты (их организацию)

Согласно статье 22 Федерального закона от 24 июля 2009 года № 209-ФЗ «Об охоте и о сохранении охотничьих ресурсов и о внесении изменений в отдельные законодательные акты Российской Федерации» (далее – Закон об охоте) в целях обеспечения сохранения охотничьих ресурсов и их рационального использования могут устанавливаться следующие ограничения охоты:

- запрет охоты в определенных охотничьих угодьях;
- запрет охоты в отношении отдельных видов охотничьих ресурсов;
- запрет охоты в отношении охотничьих ресурсов определенных пола и возраста;
- установление допустимых для использования орудий охоты, способов охоты, транспортных средств, собак охотничьих пород и ловчих птиц;
- определение сроков охоты;
- иные установленные в соответствии с федеральными законами ограничения охоты.

Сведения о добытых охотничьих ресурсах и их количестве представляются в установленные сроки по месту выдачи разрешений на добычу охотничьих ресурсов.

Ограничения по организации и безопасности проведения охоты содержатся в Приказе Министерства природных ресурсов и экологии Российской Федерации от 30 июня 2011 года № 568 «Об утверждении Требований охотничьего минимума», в котором приведены:

- требования правил охоты;
- требования техники безопасности при осуществлении охоты;
- требования безопасности при обращении с орудиями охоты.

Ограничения на проведение обустройства территории лесного участка (создание инфраструктуры).

Перечень объектов, относящихся к охотничьей инфраструктуре, утвержден распоряжением Правительства Российской Федерации от 11 июля 2017 года № 1469-р.

Ограничения на проведение биотехнических мероприятий

Юридические лица и индивидуальные предприниматели, заключившие охотхозяйственные соглашения, обеспечивают проведение биотехнических мероприятий, направленных на поддержание и увеличение численности охотничьих ресурсов.

Виды, состав, содержание, нормативы биотехнических мероприятий, а также порядок их проведения определяются в соответствии с федеральным Законом об охоте.

Ограничения, характерные для определенного вида деятельности в сфере охотничьего хозяйства

Статьи 13-18 Федерального закона об охоте определяют особенности и ограничения по видам охоты:

- любительская и спортивная охота в закрепленных охотничьих угодьях осуществляется при наличии путевки (документа, подтверждающего заключение договора об оказании услуг в сфере охотничьего хозяйства) и разрешения на добычу охотничьих ресурсов;

- добыча охотничьих ресурсов при осуществлении охоты в целях осуществления научно-исследовательской деятельности, образовательной деятельности осуществляется в объеме, необходимом для проведения научных исследований и обучения;

- охота в целях регулирования численности охотничьих ресурсов в закрепленных охотничьих угодьях осуществляется юридическими лицами и индивидуальными предпринимателями, заключившими охотхозяйственные соглашения;

- охота в целях регулирования численности охотничьих ресурсов в общедоступных охотничьих угодьях осуществляется физическими лицами и юридическими лицами, при наличии разрешений на добычу охотничьих ресурсов;

- охота в целях акклиматизации, переселения и гибридизации охотничьих ресурсов осуществляется юридическими лицами и индивидуальными предпринимателями, имеющими разрешения на осуществление деятельности, предусмотренной статьей 50 Федерального закона об охоте.

Запрещается добыча млекопитающих и птиц, занесенных в Красную книгу Российской Федерации и в Красную книгу Архангельской области, за исключением отлова млекопитающих и птиц в целях осуществления научно-исследовательской деятельности, образовательной деятельности и регулирования численности охотничьих ресурсов.

Ограничения при ведении сельского хозяйства

Ограничения при ведении сельского хозяйства установлены в Правилах использования лесов для ведения сельского хозяйства, утвержденных Приказом Министерства природных ресурсов и экологии Российской Федерации от 21 июня 2017 года № 314 (далее – Правила использования лесов для ведения сельского хозяйства).

Запрещается ведение сельского хозяйства:
в лесопарковых зонах;
в зеленых зонах, за исключением сенокосения и пчеловодства, а также возведение изгородей в целях сенокосения и пчеловодства;
в городских лесах;
на заповедных лесных участках;
на особо защитных участках лесов, за исключением сенокосения и пчеловодства.

Правилами использования лесов для ведения сельского хозяйства установлены следующие ограничения:

а) выпас сельскохозяйственных животных не допускается на участках: занятых лесными культурами, естественными молодняками ценных древесных пород, насаждениями с развитым жизнеспособным подростом; селекционно-лесосеменных, сосновых, елово-пихтовых, ивовых, твердолиственных, орехоплодных плантаций; с проектируемыми мероприятиями по содействию естественному лесовосстановлению и лесовосстановлению хвойными и твердолиственными породами; с легкоразмываемыми и развеиваемыми почвами.

б) владельцы сельскохозяйственных животных обеспечивают: огораживание скотопрогонов или пастбища во избежание потрав лесных культур, питомников, молодняков естественного происхождения и других ценных участков леса;

выпас сельскохозяйственных животных пастухом (за исключением выпаса на огороженных участках или на привязи).

Пастьба коз разрешается исключительно на предварительно огороженных владельцами сельскохозяйственных животных лесных участках или на привязи.

В лесах, расположенных в водоохраных зонах, запрещается ведение сельского хозяйства, за исключением сенокосения и пчеловодства (пункт 3 части 1 статьи 104 Лесного кодекса Российской Федерации).

В границах прибрежных защитных полос запрещается распашка земель, выпас сельскохозяйственных животных и организация для них летних лагерей, ванн (пункты 1, 3 части 17 статьи 65 Водного кодекса Российской Федерации).

В зеленых зонах запрещается ведение сельского хозяйства, за исключением сенокосения и пчеловодства, а также возведение изгородей в целях сенокосения и пчеловодства (пункт 2 части 5 статьи 105 Лесного кодекса Российской Федерации).

На заповедных лесных участках запрещается ведение сельского хозяйства (часть 2 статьи 107 Лесного кодекса Российской Федерации).

На особо защитных участках лесов, запрещается ведение сельского хозяйства, за исключением сенокосения и пчеловодства (часть 2.1 статьи 107 Лесного кодекса Российской Федерации).

Использование лесов для сенокосения

При сенокосении рекомендуется выполнение следующих условий, способствующих оптимизации условий обитания охотничьих животных в лесах:

сенокосение на лесных сенокосах должно проводиться не ранее 20 июля; необходимо сохранение на сенокосах небольших куртин кустарников, обеспечивающих для животных благоприятные условия защитности;

в целях улучшения защитных условий на опушках полей и вблизи кустарниковых куртин необходимо сохранять не скашиваемые полосы шириной 23 м;

на небольших лесных сенокосах запрещается применение сенокосилок; при механизированном скашивании травы, на сенокосных участках большой площади, работы следует начинать с центральной части участка, чтобы потревоженные животные могли спокойно покинуть место производства работ.

Использование лесов для выпаса сельскохозяйственных животных

Выпас сельскохозяйственных животных не допускается:

- на участках леса с наличием реликтовых и эндемичных растений;
- в местах обитания редких и находящихся под угрозой исчезновения диких животных;
- на землях, предназначенных для сенокосения;
- на землях занятых лесными культурами;
- в естественных молодняках до достижения ими высоты, исключающей возможность повреждения вершин скотом;
- в насаждениях с развитым жизнеспособным подростом до достижения ими высоты, исключающей возможность повреждения вершин скотом;
- на непокрытых лесом землях и насаждениях, пройденных выборочными рубками с проектируемыми мероприятиями по содействию естественному лесовозобновлению и лесовосстановлению хвойными породами;
- на участках лесов на легко размываемых и выветриваемых грунтах;
- на участках лесов на склонах коренных берегов речных долин крутизной более 20 градусов;
- в лесах, расположенных на оползневых берегах балок, речных долин;
- полосах леса, шириной 50-100 м, примыкающие к кромкам обрывов, осыпей и оползней;
- в лесах на карстовых участках и полосах лесов шириной 60-100 м вокруг карстовых участков;
- в лесах на каменистых россыпях;
- в лесах на рекультивируемых карьерах и отвалах.
- на берегозащитных, почвозащитных участках леса в границах прибрежных защитных полос, установленных в соответствии со статьей 65 Водного кодекса Российской Федерации.

На остальных участках выпас коров запрещается без пастуха или огораживания пастбищ, или привязи.

Пастьба коз разрешается исключительно на предварительно огороженных владельцами сельскохозяйственных животных лесных участках, или на привязи.

При использовании лесов для ведения охотничьего хозяйства и осуществления охоты кардинальным средством предотвращения отрицательных последствий выпаса скота является его полный запрет на всей территории, где ведется лесохозяйственное хозяйство. В случае невозможности полного запрета, рекомендуются следующие меры, ограничивающие размер ущерба, наносимого охотничьей фауне данным видом использования лесов:

- запрещение выпаса в лесных насаждениях в гнездовой и первую половину выводкового периодов боровой птицы – с 1 мая по 15 июля;
- полное запрещение выпаса в лучших тетеревиных стациях (угодья I и II классов бонитета по оценке охотустройства) в хозяйствах с направлением по тетереву;
- запрещение использования собак при выпасе;
- соблюдение норм нагрузки скота на лесные угодья, где проводится выпас.

Ограничения при осуществлении научно-исследовательской и образовательной деятельности

Ограничения при осуществлении научно-исследовательской и образовательной деятельности установлены Правилами использования лесов для осуществления научно-исследовательской деятельности, образовательной деятельности, утвержденными Приказом Федерального агентства лесного хозяйства 23 декабря 2011 года № 548.

Ограничения при осуществлении рекреационной деятельности

На землях рекреационного назначения запрещается деятельность, не соответствующая их целевому назначению (статья 98 Земельного кодекса Российской Федерации).

Правовой режим лесов, выполняющих функции защиты природных и иных объектов установлен статьей 105 Лесного кодекса Российской Федерации.

Не допускается превышение максимальной единовременной рекреационной нагрузки на лесные экосистемы.

На лесных участках, предоставленных для осуществления рекреационной деятельности, подлежат сохранению природные ландшафты, объекты животного мира, растительного мира, водные объекты.

На основании Лесного кодекса Российской Федерации (статья 105) в лесопарковых зонах запрещается размещение объектов капитального строительства, за исключением гидротехнических сооружений.

В соответствии со статьей 55 Федерального закона от 10 января 2002 года № 7-ФЗ «Об охране окружающей среды» юридические и физические лица при осуществлении рекреационной деятельности обязаны принимать необходимые

меры по предупреждению и устранению негативного воздействия шума, вибрации, электрических, электромагнитных, магнитных полей и иного негативного физического воздействия на окружающую среду в зонах отдыха, местах обитания диких зверей и птиц, в том числе их размножения, на естественные экологические системы и природные ландшафты.

Запрещается превышение допустимых физических воздействий.

Согласно статье 27 вышеназванного закона нормативы допустимой антропогенной нагрузки должны быть установлены конкретно по виду воздействия рекреационной деятельности на окружающую среду и совокупному воздействию всех источников, находящихся на этих территориях.

При установлении нормативов допустимой антропогенной нагрузки на окружающую среду следует учитывать природные особенности конкретных территорий и (или) акваторий.

Леса для осуществления рекреационной деятельности используются способами не наносящими вреда окружающей среде и здоровью человека.

В лесах, расположенных на территориях государственных природных заповедников, запрещается проведение рубок лесных насаждений на лесных участках, на которых исключается любое вмешательство человека.

Не допускается осуществлять использование лесов способами и технологиями, вызывающими возникновение эрозии почв, исключаящими или ограничивающими негативное воздействие на последующее воспроизводство лесов, а также состояние водных ресурсов и других природных объектов.

В соответствии с Особенности использования, охраны, защиты, воспроизводства лесов, расположенных на особо охраняемых природных территориях, утвержденными Приказом Министерства природных ресурсов и экологии Российской Федерации от 16 июля 2007 года № 181, в лесах, расположенных на территориях национальных парков, природных парков и государственных природных заказников, запрещается проведение сплошных рубок лесных насаждений, если иное не предусмотрено правовым режимом функциональных зон, установленных в границах этих особо охраняемых природных территорий.

В лесах, расположенных на территориях комплексных (ландшафтных), биологических (ботанических и зоологических), палеонтологических, гидрологических, геологических государственных природных заказников запрещается проведение сплошных рубок лесных насаждений, если иное не предусмотрено положением о соответствующем государственном природном заказнике.

В лесах, расположенных на особо охраняемых природных территориях запрещается использование токсичных химических препаратов для охраны и защиты лесов, в том числе в научных целях (часть 5 статьи 103 Лесного кодекса Российской Федерации).

В лесах, выполняющих функции защиты природных и иных объектов, запрещается проведение сплошных рубок лесных насаждений за исключением случаев, предусмотренных частью 4 статьи 17, частью 5.1 статьи 21 Лесного кодекса Российской Федерации, и случаев проведения сплошных рубок в зонах

с особыми условиями использования территорий, на которых расположены соответствующие леса, если режим указанных зон предусматривает вырубку деревьев, кустарников, лиан (часть 1 статьи 105 Лесного кодекса Российской Федерации).

В зеленых зонах запрещаются: размещения объектов капитального строительства, за исключением гидротехнических сооружений, линий связи, линий электропередачи, подземных трубопроводов.

На особо защитных участках леса с наличием реликтовых и эндемичных видов растений и мест обитания редких и исчезающих видов животных включенных в Перечень редких и находящихся под угрозой исчезновения животных, растений и других организмов, включаемых в Красную книгу Архангельской области, утвержденный постановлением администрации Архангельской области от 10 сентября 2007 года № 161-па, рекреационное использование лесов без экспертного заключения не допускается.

В заповедных лесных участках и генетических резерватах допускается ограниченное контролируемое посещение по установленным маршрутам.

В границах водоохранных зон запрещается движение транспортных средств вне дорог и стоянки вне специально оборудованных мест, имеющих твердое покрытие.

Ограничения при создании лесных плантаций и их эксплуатации

Ограничения при создании лесных плантаций и их эксплуатации установлены отраслевыми стандартами по созданию лесных плантаций (новогодних елей, ивовых плантаций, плантаций ускоренного выращивания ели и сосны на баланс, пиловочник, лесосеменные плантации), а также Особенности использования, охраны, защиты, воспроизводства лесов, расположенных в водоохранных зонах, лесов, выполняющих функции защиты природных и иных объектов, ценных лесов, а также лесов, расположенных на особо защитных участках лесов, утвержденными Приказом Федерального агентства лесного хозяйства от 14 декабря 2010 года № 485. Запрещается:

- использование нерайонированных семян лесных растений, а также семян лесных растений, посевные и иные качества которых не проверены;
- при закладке и (или) реконструкции ЛСП частичная обработка почвы;
- использование нестандартного посадочного материала;
- оставление минусовых деревьев на расстоянии менее 300 м от ЛСП.

Ограничения при выращивании лесных плодовых, ягодных, декоративных и лекарственных растений

Ограничения при выращивании лесных плодовых, ягодных, декоративных растений, лекарственных растений установлены Правилами использования лесов для выращивания лесных, плодовых, ягодных, декоративных растений, лекарственных растений, утвержденных Приказом

Федерального агентства лесного хозяйства от 05 декабря 2011 года № 510, запрещается:

использовать участки малоценных насаждений, намеченные под реконструкцию;

использование лесных участков, на которых встречаются виды растений, занесенные в Красную книгу Российской Федерации, красные книги субъектов Российской Федерации;

использование для выращивания лесных плодовых, ягодных, декоративных растений и лекарственных растений защитных лесов и особо защитных участков лесов.

Для выращивания лесных плодовых, ягодных декоративных растений, лекарственных растений используют, в первую очередь, нелесные земли из состава земель лесного фонда, а также необлесившиеся лесосеки, прогалины и другие, не покрытые лесной растительностью земли, на которых невозможно естественное возобновление леса до посадки на них лесных культур; земли, подлежащие рекультивации (выработанные торфяники и другие нарушенные земли).

Ограничения при выращивании посадочного материала лесных растений (саженцев, сеянцев)

Ограничения при выращивании посадочного материала лесных растений (саженцев, сеянцев) установлены Правилами использования лесов для выращивания посадочного материала лесных растений (саженцев, сеянцев), утвержденными Приказом Федерального агентства лесного хозяйства от 19 июля 2011 года № 308.

Правилами использования лесов для выращивания посадочного материала установлены следующие требования:

для выращивания посадочного материала лесных растений (саженцев, сеянцев) используют в первую очередь не покрытые лесом земли из состава земель лесного фонда, а также необлесившиеся лесосеки, прогалины и другие, не покрытые лесной растительностью земли иных категорий, на которых располагаются леса;

для выращивания посадочного материала лесных растений (саженцев, сеянцев) используются улучшенные и сортовые семена лесных растений или, если такие семена отсутствуют, нормальные семена лесных растений;

для выращивания посадочного материала лесных растений (саженцев, сеянцев) не допускается применение нерайонированных семян лесных растений, а также семян лесных растений, посевные и иные качества которых не проверены;

использование лесных участков, на которых встречаются виды растений, занесенные в Красную книгу Российской Федерации, Красную книгу Архангельской области, для выращивания посадочного материала лесных растений (саженцев, сеянцев) запрещается.

Ограничения при выполнении работ по геологическому изучению недр, для разработки месторождений полезных ископаемых

Ограничения по использованию лесов при выполнении работ по геологическому изучению недр, для разработки месторождений полезных ископаемых установлены в порядке использования лесов для выполнения работ по геологическому изучению недр, для разработки месторождений полезных ископаемых, утверждены Приказом Федерального агентства лесного хозяйства от 27 декабря 2010 года № 515.

При осуществлении использования лесов в целях выполнения работ по геологическому изучению недр, разработки месторождений полезных ископаемых не допускается:

валка деревьев и расчистка лесных участков от древесной растительности с помощью бульдозеров, захламление древесными остатками приграничных полос и опушек, повреждение стволов и скелетных корней опушечных деревьев, хранение свежесрубленной древесины в лесу в летний период без специальных мер защиты;

затопление и длительное подтопление лесных насаждений;

повреждение лесных насаждений, растительного покрова и почв за пределами предоставленного лесного участка;

захламление лесов строительными, промышленными, древесными, бытовыми и иными отходами, мусором;

загрязнение площади предоставленного лесного участка и территории за его пределами химическими и радиоактивными веществами;

проезд транспортных средств и иных механизмов по произвольным, неустановленным маршрутам, в том числе за пределами предоставленного лесного участка.

Лица, осуществляющие использование лесов в целях выполнения работ по геологическому изучению недр, разработки месторождений полезных ископаемых, обеспечивают:

регулярное проведение очистки используемых лесов и примыкающих опушек леса, искусственных и естественных водотоков от захламления строительными, промышленными, древесными, бытовыми и иными отходами, мусором;

восстановление нарушенных производственной деятельностью лесных дорог, осушительных канав, дренажных систем, мостов, других гидромелиоративных сооружений, квартальных столбов, квартальных просек, аншлагов, элементов благоустройства территории лесов;

консервацию или ликвидацию объектов, связанных с выполнением работ по геологическому изучению недр, разработкой месторождений полезных ископаемых, по истечении сроков выполнения соответствующих работ и рекультивацию земель, которые использовались для строительства, реконструкции и (или) эксплуатации указанных объектов, не связанных с созданием лесной инфраструктуры, в соответствии с законодательством Российской Федерации;

принятие необходимых мер по устранению аварийных ситуаций и лесных пожаров, а также ликвидации их последствий, возникших по вине указанных лиц;

максимальное использование земель, занятых кварталными просеками, лесными дорогами, и других не покрытых лесом земель в целях планирования и проведения сейсморазведочных работ, в том числе перебазировки подвижного состава и грузов.

Земли, нарушенные или загрязненные при использовании лесов в целях выполнения работ по геологическому изучению недр, разработки месторождений полезных ископаемых, подлежат рекультивации после завершения работ в соответствии с проектом рекультивации.

Обустройство объектов, связанных с выполнением работ по геологическому изучению недр, разработкой месторождений полезных ископаемых, должно исключать развитие эрозионных процессов на занятой и прилегающей территориях.

На всей территории лесничества механизированная валка деревьев, трелевка при осуществлении использования лесов в целях выполнения работ по геологическому изучению недр, разработки месторождений полезных ископаемых не допускается:

валка деревьев и расчистка лесных участков от древесной растительности с помощью бульдозеров, захламление древесными остатками приграничных полос и опушек, повреждение стволов и скелетных корней опушечных деревьев, хранение свежесрубленной древесины в лесу в летний период без специальных мер защиты;

затопление и длительное подтопление лесных насаждений;

захламление лесов промышленными, древесными, бытовыми и иными отходами, мусором;

загрязнение лесов химическими и радиоактивными веществами;

проезд транспортных средств и иных механизмов по неустановленным маршрутам.

Ограничения при строительстве и эксплуатации водохранилищ, иных искусственных водных объектов, а также гидротехнических сооружений и специализированных портов

Использование лесов при выполнении работ по строительству и эксплуатации водохранилищ, иных искусственных водных объектов, а также гидротехнических сооружений и специализированных портов может ограничиваться в соответствии с Лесным кодексом Российской Федерации, Водным кодексом Российской Федерации.

Ограничения при строительстве, реконструкции, эксплуатации линейных объектов

Ограничения при использовании лесов в целях строительства, реконструкции и эксплуатации линейных объектов установлены Правилами использования лесов в целях строительства, реконструкции и эксплуатации линейных объектов, утвержденными Приказом Федерального агентства лесного хозяйства от 10 июня 2011 года № 223.

В соответствии с указанными Правилами не допускается:

повреждение лесных насаждений, растительного покрова и почв за пределами предоставленного лесного участка и соответствующей охранной зоны;

захламления прилегающих территорий за пределами предоставленного лесного участка строительным и бытовым мусором, отходами древесины, иными видами отходов;

загрязнения площади предоставленного лесного участка и территории за его пределами химическими и радиоактивными веществами;

проезда транспортных средств и иных механизмов по произвольным, неустановленным маршрутам за пределами предоставленного лесного участка.

В границах полосы отвода в целях обеспечения безопасности движения и эксплуатации железнодорожного транспорта заинтересованная организация обязана обеспечить следующий режим использования земельных участков:

не допускать размещение капитальных зданий и сооружений, многолетних насаждений и других объектов, ухудшающих видимость железнодорожного пути и создающих угрозу безопасности движения и эксплуатации железнодорожного транспорта;

не допускать в местах расположения водопроводных и канализационных сетей, водозаборных сооружений и других инженерных коммуникаций строительство и размещение каких-либо зданий и сооружений, проведение сельскохозяйственных работ;

не допускать в местах прилегания к лесным массивам скопление сухостоя, валежника, порубочных остатков и других горючих материалов;

отделять границу полосы отвода от опушки естественного леса противопожарной опашкой шириной от 3 до 5 метров или минерализованной полосой шириной не менее 3 метров.

Размещение инженерных коммуникаций, линий электропередачи, связи, магистральных газо-, нефтепроводов и других линейных сооружений в границах полосы отвода допускается только по согласованию с заинтересованной организацией.

Лица, осуществляющие использование лесов в целях строительства, реконструкции и эксплуатации линейных объектов, обеспечивают:

регулярное проведение очистки просеки, примыкающих опушек леса, искусственных и естественных водотоков от захламления строительными, лесосечными, бытовыми и иными отходами, от загрязнения отходами производства, токсичными веществами;

восстановление нарушенных производственной деятельностью лесных дорог, осушительных канав, дренажных систем, шлюзов, мостов, других гидромелиоративных сооружений, квартальных столбов, квартальных просек;

принятие необходимых мер по устранению аварийных ситуаций, а также ликвидации их последствий, возникших по вине указанных лиц.

Земли, нарушенные или загрязненные при использовании лесов для строительства, реконструкции и эксплуатации линейных объектов, подлежат рекультивации в соответствии с требованиями законодательства Российской Федерации.

Земли, нарушенные или загрязненные при использовании лесов для строительства, реконструкции и эксплуатации линейных объектов, подлежат рекультивации в срок не более 1 года после завершения соответствующего этапа работ.

По всей ширине трасс ЛЭП или линий связи на участках с нарушенным почвенным покровом при угрозе развития эрозии должна проводиться рекультивация земель с посевом трав и (или) посадкой кустарников на склонах.

Ограничения при переработке древесины и иных лесных ресурсов

Ограничения при переработке древесины и иных лесных ресурсов установлены Правилами использования лесов для переработки древесины и иных лесных ресурсов, утвержденными Приказом Министерства природных ресурсов и экологии Российской Федерации от 1 декабря 2014 года № 528.

Также использование лесов для переработки древесины и иных лесных ресурсов ограничивается в соответствии с Особенности использования, охраны, защиты, воспроизводства лесов, расположенных в водоохраных зонах, лесов, выполняющих функции защиты природных и иных объектов, ценных лесов, а также лесов, расположенных на особо защитных участках лесов, утвержденными Приказом Федерального агентства лесного хозяйства 14 декабря 2010 года № 485.

В лесах, расположенных в водоохраных зонах, лесах, выполняющих функции защиты природных и иных объектов, ценных лесах и лесах, расположенных на особо защитных участках лесов, запрещается создание лесоперерабатывающей инфраструктуры.

При использовании лесов для переработки древесины и иных лесных ресурсов исключаются случаи:

проведения работ и строительства сооружений, вызывающих нарушение поверхностного и внутрипочвенного стока вод, затопление или заболачивание лесных участков;

захламления предоставленного лесного участка и прилегающих территорий за пределами предоставленного лесного участка строительным и бытовым мусором, отходами древесины и иными видами отходов;

загрязнения площади предоставленного лесного участка и территории за его пределами химическими и радиоактивными веществами;

проезда транспортных средств и иных механизмов по произвольным, неустановленным маршрутам за пределами предоставленного лесного участка.

Ограничения при осуществлении религиозной деятельности

Использование лесов при осуществлении религиозной деятельности может ограничиваться в соответствии со статьями 27, 47 Лесного кодекса Российской Федерации, Федеральным законом от 26 сентября 1997 года № 125-ФЗ «О свободе совести и о религиозных объединениях» и другими федеральными законами.

Приложение № 1
к лесохозяйственному регламенту
Мезенского лесничества
Архангельской области

ПЕРЕЧЕНЬ

законодательных и иных нормативных правовых актов, нормативно-технических, методических и проектных документов, на основании которых разработан лесохозяйственный регламент Мезенского лесничества Архангельской области

1. Лесной кодекс Российской Федерации.
2. Земельный кодекс Российской Федерации.
3. Водный кодекс Российской Федерации.
4. Закон Российской Федерации от 21 февраля 1992 года № 2395-1 «О недрах».
5. Федеральный закон от 21 декабря 1994 года № 68-ФЗ «О защите населения и территории от чрезвычайных ситуаций природного и техногенного характера».
6. Федеральный закон от 21 декабря 1994 года № 69-ФЗ «О пожарной безопасности».
7. Федеральный закон от 24 апреля 1995 года № 52-ФЗ «О животном мире».
8. Федеральный закон от 19 июля 1997 года № 109-ФЗ «О безопасном обращении с пестицидами и агрохимикатами».
9. Федеральный закон от 26 сентября 1997 года № 125-ФЗ «О свободе совести и о религиозных объединениях».
10. Федеральный закон от 17 декабря 1997 года № 149-ФЗ «О семеноводстве».
11. Федеральный закон от 10 января 2002 года № 7-ФЗ «Об охране окружающей среды».
12. Федеральный закон от 4 декабря 2006 года № 201-ФЗ «О введении в действие Лесного кодекса Российской Федерации».
13. Федеральный закон от 8 ноября 2007 года № 257-ФЗ «Об автомобильных дорогах и о дорожной деятельности в Российской Федерации и о внесении изменений в отдельные законодательные акты Российской Федерации».
14. Федеральный закон от 22 июля 2008 года № 123-ФЗ «Технический регламент о требованиях пожарной безопасности».
15. Федеральный закон от 24 июля 2009 года № 209-ФЗ «Об охоте и о сохранении охотничьих ресурсов и о внесении изменений в отдельные законодательные акты Российской Федерации».
16. Федеральный закон от 21 июля 2014 года № 206-ФЗ «О карантине растений».
17. Постановление Совмина РСФСР от 26 октября 1973 года № 554 «Об утверждении перечня рек, их притоков и других водоемов, являющихся местами нереста лососевых и осетровых рыб».
18. Постановление Совмина РСФСР от 7 августа 1978 года № 388 «О дополнении перечня рек, их притоков и других водоемов, являющихся местами нереста лососевых и осетровых рыб».
19. Постановление Правительства Российской Федерации от 12 октября 2006 года № 611 «О порядке установления и использования полос отвода и охранных зон железнодорожных дорог».
20. Постановление Правительства Российской Федерации от 30 июня 2007 года № 417 «Об утверждении Правил пожарной безопасности в лесах».
21. Постановление Правительства Российской Федерации от 10 января 2009 года № 17 «Об утверждении Правил установления на местности границ водоохранных зон и границ прибрежных защитных полос водных объектов».

22. Постановление Правительства Российской Федерации от 24 февраля 2009 года № 160 «О порядке установления охранных зон объектов электросетевого хозяйства и особых условий использования земельных участков, расположенных в границах таких зон».

23. Постановление Правительства Российской Федерации от 24 февраля 2009 года № 161 «Об утверждении Положения о предоставлении в аренду без проведения аукциона лесного участка, в том числе расположенного в резервных лесах, для выполнения изыскательских работ».

24. Постановление Правительства Российской Федерации от 23 июля 2009 года № 604 «О реализации древесины, которая получена при использовании лесов, расположенных на землях лесного фонда, в соответствии со статьями 43-46 Лесного кодекса Российской Федерации».

25. Постановление Правительства Российской Федерации от 14 декабря 2009 года № 1007 «Об утверждении Положения об определении функциональных зон в лесопарковых зонах, площади и границ лесопарковых зон, зеленых зон».

26. Постановление Правительства Российской Федерации от 17 ноября 2010 года № 928 «О перечне автомобильных дорог общего пользования федерального значения».

27. Постановление Правительства Российской Федерации от 17 мая 2011 года № 377 «Об утверждении Правил разработки и утверждения плана тушения лесных пожаров и его формы».

28. Постановление Правительства Российской Федерации от 12 ноября 2016 года № 1158 «Об утверждении Положения об осуществлении контроля за достоверностью сведений о санитарном и лесопатологическом состоянии лесов и обоснованностью мероприятий, предусмотренных актами лесопатологических обследований, утвержденными уполномоченными органами государственной власти субъектов Российской Федерации, осуществляющими переданные им полномочия Российской Федерации в области лесных отношений».

29. Постановление Правительства Российской Федерации от 20 мая 2017 года № 607 «Об утверждении Правил санитарной безопасности в лесах».

30. Распоряжение Правительства Российской Федерации от 17 июля 2012 года № 1283-р «Об утверждении Перечня объектов лесной инфраструктуры для защитных лесов, эксплуатационных лесов и резервных лесов».

31. Распоряжение Правительства Российской Федерации от 27 мая 2013 года № 849-р «Об утверждении Перечня объектов, не связанных с созданием лесной инфраструктуры, для защитных лесов, эксплуатационных лесов, резервных лесов».

32. Распоряжение Правительства Российской Федерации от 11 июля 2017 года № 1469-р «Об утверждении перечня объектов, относящихся к охотничьей инфраструктуре».

33. Приказ Госкомлеса СССР от 28.02.1989 № 38 «Общесоюзные нормативы для таксации лесов. Справочник».

34. Приказ Государственного комитета Российской Федерации по охране окружающей среды от 19 декабря 1997 № 569 «Об утверждении перечней (списков) объектов животного мира, занесенных в Красную книгу Российской Федерации и исключенных из Красной книги Российской Федерации».

35. Приказ Федеральной службы лесного хозяйства от 24 февраля 1998 года № 38 «Об утверждении ОСТ 56-103-98 Охрана лесов от пожаров. Противопожарные разрывы и минерализованные полосы. Критерии качества и оценка состояния».

36. Приказ Министерства природных ресурсов Российской Федерации от 16 июля 2007 года № 181 «Об утверждении Особенности использования, охраны, защиты, воспроизводства лесов, расположенных на особо охраняемых природных территориях».

37. Приказ Федерального агентства лесного хозяйства от 19 декабря 2007 года № 498 «Об отнесении лесов к защитным, эксплуатационным и резервным лесам».

38. Приказ Федерального агентства лесного хозяйства от 29 октября 2008 года № 329 «Об отнесении лесов к эксплуатационным лесам, резервным лесам и установление их

границ».

39. Приказ Федерального агентства лесного хозяйства от 02 ноября 2009 года № 456 «Об отнесении лесов на территории Архангельской области к ценным лесам, эксплуатационным лесам и установлении их границ».

40. Постановление Главного государственного санитарного врача Российской Федерации от 02 марта 2010 года № 17 «Об утверждении СанПиН 1.2.2584-10 «Гигиенические требования к безопасности процессов испытаний, хранения, перевозки, реализации, применения, обезвреживания и утилизации пестицидов и агрохимикатов. Санитарные правила и нормативы».

41. Приказ Министерства природных ресурсов и экологии Российской Федерации от 30 апреля 2010 года № 138 «Об утверждении нормативов допустимого изъятия охотничьих ресурсов и нормативов численности охотничьих ресурсов в охотничьих угодьях».

42. Приказ Росрыболовства от 20 ноября 2010 года № 943 «Об установлении рыбоохранных зон морей, берега которых полностью или частично принадлежат Российской Федерации, и водных объектов рыбохозяйственного значения Республики Адыгея, Амурской и Архангельской областей».

43. Приказ Федерального агентства лесного хозяйства от 14 декабря 2010 года № 485 «Об утверждении Особенности использования, охраны, защиты, воспроизводства лесов, расположенных в водоохраных зонах, лесов, выполняющих функции защиты природных и иных объектов, ценных лесов, а также лесов, расположенных на особо защитных участках лесов».

44. Приказ Федерального агентства лесного хозяйства от 27 декабря 2010 года № 515 «Об утверждении Порядка использования лесов для выполнения работ по геологическому изучению недр, для разработки месторождений полезных ископаемых».

45. Приказ Федерального агентства лесного хозяйства от 27 мая 2011 года № 191 «Об утверждении Порядка исчисления расчетной лесосеки».

46. Приказ Федерального агентства лесного хозяйства от 10 июня 2011 года № 223 «Об утверждении Правил использования лесов для строительства, реконструкции, эксплуатации линейных объектов».

47. Приказ Федерального агентства лесного хозяйства от 5 июля 2011 года № 287 «Об утверждении классификации природной пожарной опасности лесов и классификации пожарной опасности в лесах в зависимости от условий погоды».

48. Приказ Федерального агентства лесного хозяйства от 19 июля 2011 года № 308 «Об утверждении Правил использования лесов для выращивания посадочного материала лесных растений (саженцев, семян)».

49. Приказ Федерального агентства лесного хозяйства от 5 декабря 2011 года № 510 «Об утверждении Правил использования лесов для выращивания лесных плодовых, ягодных, декоративных растений, лекарственных растений».

50. Приказ Федерального агентства лесного хозяйства от 5 декабря 2011 года № 511 «Об утверждении Правил заготовки пищевых лесных ресурсов и сбора лекарственных растений».

51. Приказ Федерального агентства лесного хозяйства от 5 декабря 2011 года № 513 «Об утверждении Перечня видов (пород) деревьев и кустарников, заготовка древесины которых не допускается».

52. Приказ Федерального агентства лесного хозяйства от 23 декабря 2011 года № 548 «Об утверждении Правил использования лесов для осуществления научно-исследовательской деятельности, образовательной деятельности».

53. Приказ Федерального агентства лесного хозяйства от 10 января 2012 года № 1 «Об утверждении Правил лесоразведения».

54. Приказ Федерального агентства лесного хозяйства от 24 января 2012 года № 23 «Об утверждении Правил заготовки живицы».

55. Приказ Федерального агентства лесного хозяйства от 21 февраля 2012 года № 62

«Правила использования лесов для осуществления рекреационной деятельности».

56. Приказ Федерального агентства лесного хозяйства от 16 апреля 2012 № 145 «Об утверждении Программы развития движения школьных лесничеств».

57. Приказ Федерального агентства лесного хозяйства от 27 апреля 2012 года № 174 «Об утверждении Нормативов противопожарного обустройства лесов».

58. Приказ Министерства регионального развития Российской Федерации от 30 июня 2012 года № 266 «Об утверждении свода правил «СНиП 2.05.02-85» «Автомобильные дороги».

59. Приказ Федерального агентства лесного хозяйства от 09 октября 2013 года № 288 «О применении региональных классов пожарной опасности в лесах в зависимости от условий погоды».

60. Приказ Министерства природных ресурсов и экологии Российской Федерации от 28 марта 2014 года № 161 «Об утверждении видов средств предупреждения и тушения лесных пожаров, нормативов обеспеченности данными средствами лиц, использующих леса, норм наличия средств предупреждения и тушения лесных пожаров при использовании лесов».

61. Приказ Министерства природных ресурсов и экологии Российской Федерации от 23 июня 2014 года № 276 «Об утверждении Порядка осуществления мониторинга пожарной опасности в лесах и лесных пожаров».

62. Приказ Министерства природных ресурсов и экологии Российской Федерации от 8 июля 2014 года № 313 «Об утверждении Правил тушения лесных пожаров».

63. Приказ Федерального агентства лесного хозяйства от 18 августа 2014 года № 367 «Об утверждении Перечня лесорастительных зон Российской Федерации и Перечня лесных районов Российской Федерации».

64. Приказ Министерства природных ресурсов и экологии Российской Федерации от 1 декабря 2014 года № 528 «Об утверждении Правил использования лесов для переработки древесины и иных лесных ресурсов».

65. Приказ Федерального агентства лесного хозяйства от 9 апреля 2015 года № 105 «Об установлении возрастов рубок».

66. Приказ Министерства природных ресурсов и экологии Российской Федерации от 17 сентября 2015 года № 400 «Об утверждении Порядка использования районированных семян лесных растений основных лесных древесных пород».

67. Приказ Федерального агентства лесного хозяйства от 8 октября 2015 года № 353 «Об установлении лесосеменного районирования».

68. Приказ Министерства природных ресурсов и экологии Российской Федерации от 20 октября 2015 года № 438 «Об утверждении правил создания и выделения объектов лесного семеноводства (лесосеменных плантаций, постоянных лесосеменных участков и подобных объектов)».

69. Приказ Министерства природных ресурсов и экологии Российской Федерации от 23 июня 2016 года № 361 «Об утверждении Правил ликвидации очагов вредных организмов».

70. Приказ Министерства природных ресурсов и экологии Российской Федерации от 27 июня 2016 года № 367 «Об утверждении Видов лесосечных работ, порядка и последовательности их проведения, Формы технологической карты лесосечных работ, Формы акта осмотра лесосеки и Порядка осмотра лесосеки».

71. Приказ Министерства природных ресурсов и экологии Российской Федерации от 12 сентября 2016 года № 470 «Об утверждении Правил осуществления мероприятий по предупреждению распространения вредных организмов».

72. Приказ Министерства природных ресурсов и экологии Российской Федерации от 29 июня 2016 года № 375 «Об утверждении Правил лесовосстановления».

73. Приказ Министерства природных ресурсов и экологии Российской Федерации от 13 сентября 2016 года № 474 «Об утверждении Правил заготовки древесины и особенностей

заготовки древесины в лесничествах, лесопарках, указанных в статье 23 Лесного кодекса Российской Федерации».

74. Приказ Министерства природных ресурсов и экологии Российской Федерации от 6 сентября 2016 года № 457 «Об утверждении Порядка ограничения пребывания граждан в лесах и въезда в них транспортных средств, проведения в лесах определенных видов работ в целях обеспечения пожарной безопасности в лесах и Порядка ограничения пребывания граждан в лесах и въезда в них транспортных средств, проведения в лесах определенных видов работ в целях обеспечения санитарной безопасности в лесах».

75. Приказ Министерства природных ресурсов и экологии Российской Федерации от 16 сентября 2016 года № 480 «Об утверждении порядка проведения лесопатологических обследований и формы акта лесопатологического обследования».

76. Приказ Министерства природных ресурсов и экологии Российской Федерации от 15 ноября 2016 года № 597 «Об утверждении Порядка организации и выполнения авиационных работ по охране лесов от пожаров и Порядка организации и выполнения авиационных работ по защите лесов».

77. Приказ Министерства природных ресурсов и экологии Российской Федерации от 14 ноября 2016 года № 592 «Об утверждении Порядка проведения государственной инвентаризации лесов».

78. Приказ Министерства природных ресурсов и экологии Российской Федерации от 15 ноября 2016 года № 597 «Об утверждении Порядка организации и выполнения авиационных работ по охране лесов от пожаров и Порядка организации и выполнения авиационных работ по защите лесов»;

79. Приказ Министерства природных ресурсов и экологии Российской Федерации от 9 января 2017 года № 1 «Об утверждении Порядка лесозащитного районирования».

80. Приказ Федерального агентства лесного хозяйства от 16 февраля 2017 года № 65 «Об установлении лесопожарного зонирования земель лесного фонда и о признании утратившими силу некоторых приказов Федерального агентства лесного хозяйства».

81. Приказ Министерства природных ресурсов и экологии Российской Федерации от 27 февраля 2017 года № 72 «Об утверждении состава лесохозяйственных регламентов, порядка их разработки, сроков их действия и порядка внесения в них изменений».

82. Приказ Министерства природных ресурсов и экологии Российской Федерации от 5 апреля 2017 года № 156 «Об утверждении Порядка осуществления государственного лесопатологического мониторинга».

83. Приказ Министерства природных ресурсов и экологии Российской Федерации от 21 июня 2017 года № 314 «Об утверждении правил использования лесов для ведения сельского хозяйства».

84. Приказ Министерства природных ресурсов и экологии Российской Федерации от 22 ноября 2017 года № 626 «Об утверждении Правил ухода за лесами».

85. Приказ Министерства природных ресурсов и экологии Российской Федерации от 12 декабря 2017 года № 661 «Об утверждении правил использования лесов для осуществления видов деятельности в сфере охотничьего хозяйства и перечня случаев использования лесов для осуществления видов деятельности в сфере охотничьего хозяйства без предоставления лесных участков».

86. Приказ Министерства природных ресурсов и экологии Российской Федерации от 29 марта 2018 года № 122 «Об утверждении Лесоустроительной инструкции».

87. Приказ Министерства природных ресурсов и экологии Российской Федерации от 16 июля 2018 года № 325 «Об утверждении Правил заготовки и сбора недревесных лесных ресурсов».

88. Лесотаксационный справочник для северо-востока европейской части Российской Федерации» (нормативные материалы для Ненецкого автономного округа, Архангельской, Вологодской областей и Республики Коми), СевНИИЛХ, 2012 год.

89. Свод правил СП 8.13130.2009 «Система противопожарной защиты. Источники

наружного противопожарного водоснабжения».

90. «Руководство по учету и оценке второстепенных лесных ресурсов и продуктов побочного пользования». ВНИИЛМ. 2003.

91. Областной закон от 27 июня 2007 года № 368-19-03 «О реализации органами государственной власти Архангельской области государственных полномочий в сфере лесных отношений».

92. Указ Губернатора Архангельской области от 16 октября 2012 года № 152-у «Об определении видов разрешенной охоты и параметров осуществления охоты в охотничьих угодьях на территории Архангельской области (за исключением особо охраняемых территорий федерального значения)».

93. Постановление Администрации Архангельской области от 10 сентября 2007 № 161-па «Об утверждении Перечня редких и находящихся под угрозой исчезновения животных, растений и других организмов, включаемых в Красную книгу Архангельской области».

94. Постановление Правительства Архангельской области от 13 июня 2017 года № 237-пп «Об утверждении перечня автомобильных дорог общего пользования регионального или межмуниципального значения Архангельской области, перечня ледовых переправ, не вошедших в протяженность автомобильных дорог общего пользования регионального или межмуниципального значения Архангельской области, и перечня зимних автомобильных дорог (зимников) общего пользования, устройство и содержание которых осуществляется на автомобильных дорогах, принятых на основании договоров безвозмездного пользования, заключенных государственным казенным учреждением Архангельской области "Дорожное агентство "Архангельскавтодор"».

95. Постановление Правительства Архангельской области от 13 сентября 2017 года № 360-пп «Об утверждении Порядка использования собственниками земельных участков, землепользователями, землевладельцами, арендаторами земельных участков для собственных нужд имеющихся в границах земельных участков для собственных общераспространенных полезных ископаемых и подземных вод на территории Архангельской области».

Приложение № 2
к лесохозяйственному регламенту
Мезенского лесничества
Архангельской области

Министерство природных ресурсов
и лесопромышленного комплекса Архангельской области

КАРТА-СХЕМА

распределения территории Архангельской области по
лесорастительным зонам, лесным районам и
местонахождениям Мезенского лесничества

№ п/п	Пояснение
1	Арктический пояс
2	Большинский
3	Вельский
4	Вельско-Томьинский
5	Вилегодский
6	Вилегодский
7	Вилегодский
8	Вилегодский
9	Вилегодский
10	Вилегодский
11	Вилегодский
12	Вилегодский
13	Вилегодский
14	Вилегодский
15	Вилегодский
16	Вилегодский
17	Вилегодский
18	Вилегодский
19	Вилегодский
20	Вилегодский
21	Вилегодский
22	Вилегодский
23	Вилегодский
24	Вилегодский
25	Вилегодский
26	Вилегодский
27	Вилегодский
28	Вилегодский
29	Вилегодский
30	Вилегодский
31	Вилегодский
32	Вилегодский
33	Вилегодский

Условные обозначения:

- Границы муниципальных образований
- Границы области
- Границы лесных районов
- Железные дороги
- Дороги общего пользования
- Реки
- Местонахождение лесничества

Лесные районы:

- ▨ Район притупаровых лесов и гидроэкологической заповедной части РФ (№1)
- ▨ Северо-таежный район европейской части РФ (№2)
- ▨ Далеко-таежный район (№3)
- ▨ Мезенское лесничество

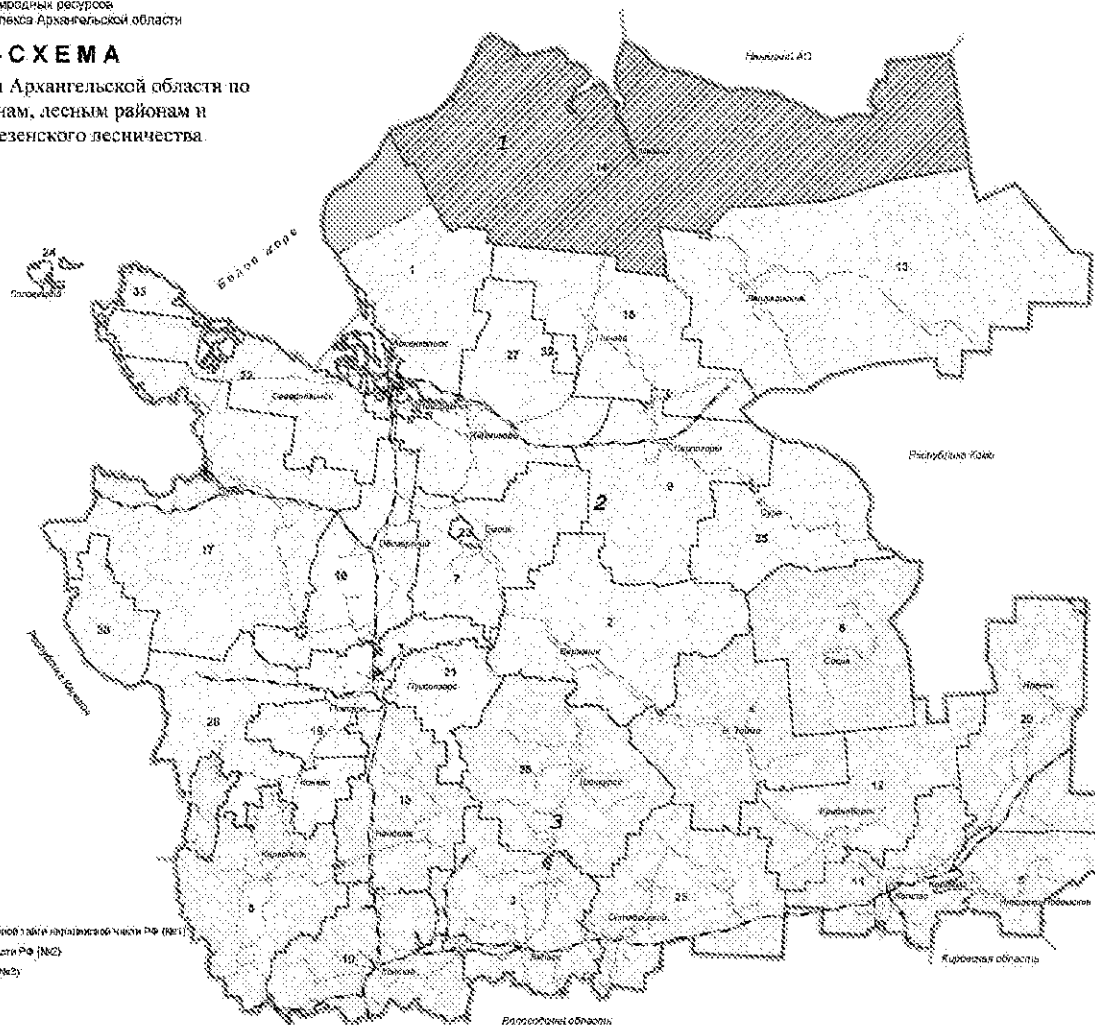

Приложение № 3
к лесохозяйственному регламенту
Мезенского лесничества
Архангельской области

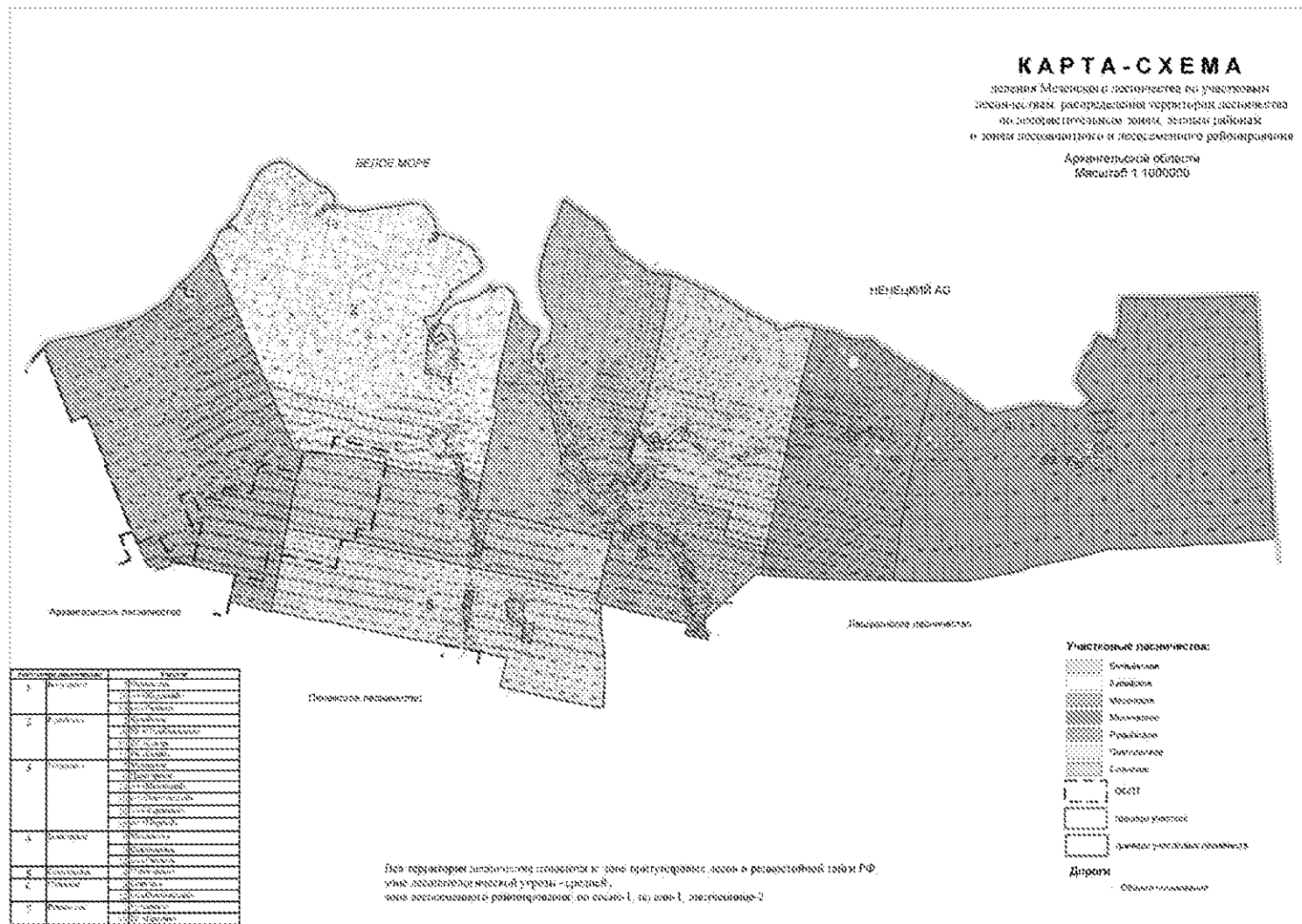

Приложение № 5
к лесохозяйственному регламенту
Мезенского лесничества
Архангельской области

Муниципальное предприятие
и лесохозяйственное учреждение Архангельской области
КАРТА - СХЕМА
по классам пожарной опасности
Мезенского лесничества
Архангельской области
Масштаб 1:100000

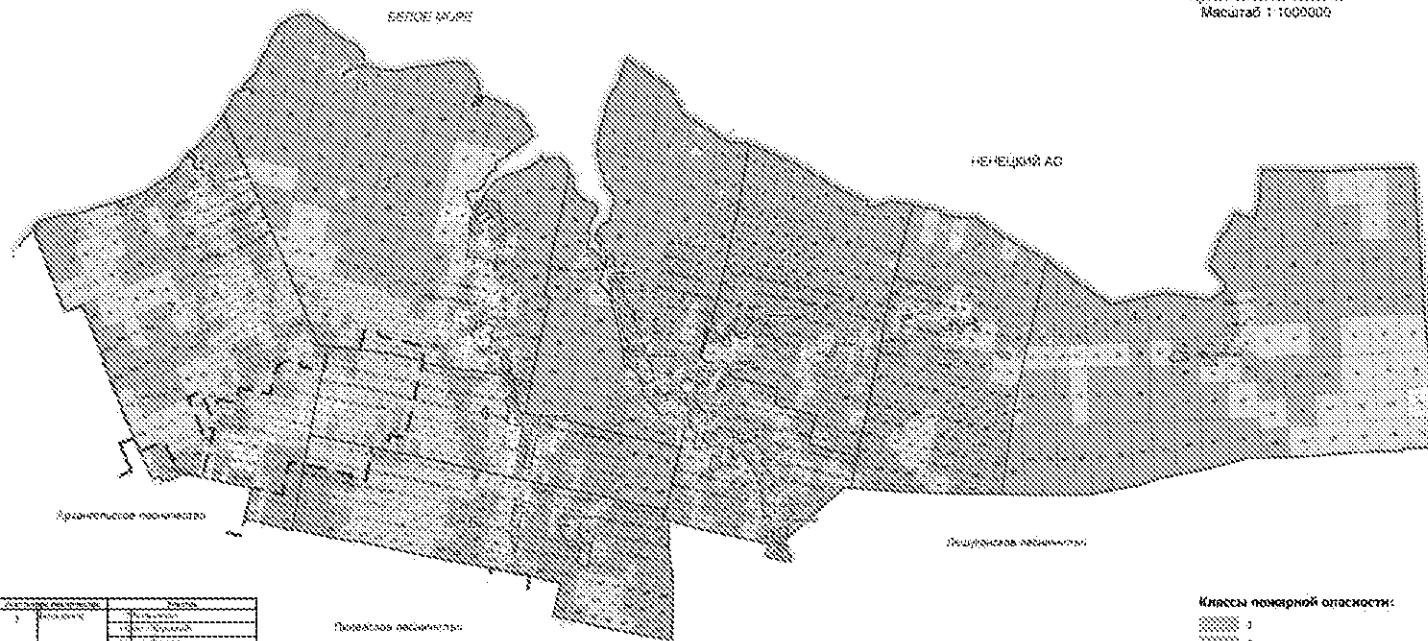

Класс пожарной опасности	Средняя высота	Виды
1	до 10 м	береза, ель, сосна, лиственница, осина, ольха, липа, клен, яблоня, груша, рябина, калина, боярышник, шиповник, малина, ежевика, смородина, крыжовник, вишня, черешня, слива, абрикос, персик, яблоня, груша, рябина, калина, боярышник, шиповник, малина, ежевика, смородина, крыжовник, вишня, черешня, слива, абрикос, персик
2	до 15 м	береза, ель, сосна, лиственница, осина, ольха, липа, клен, яблоня, груша, рябина, калина, боярышник, шиповник, малина, ежевика, смородина, крыжовник, вишня, черешня, слива, абрикос, персик
3	до 20 м	береза, ель, сосна, лиственница, осина, ольха, липа, клен, яблоня, груша, рябина, калина, боярышник, шиповник, малина, ежевика, смородина, крыжовник, вишня, черешня, слива, абрикос, персик
4	до 25 м	береза, ель, сосна, лиственница, осина, ольха, липа, клен, яблоня, груша, рябина, калина, боярышник, шиповник, малина, ежевика, смородина, крыжовник, вишня, черешня, слива, абрикос, персик
5	до 30 м	береза, ель, сосна, лиственница, осина, ольха, липа, клен, яблоня, груша, рябина, калина, боярышник, шиповник, малина, ежевика, смородина, крыжовник, вишня, черешня, слива, абрикос, персик
6	до 35 м	береза, ель, сосна, лиственница, осина, ольха, липа, клен, яблоня, груша, рябина, калина, боярышник, шиповник, малина, ежевика, смородина, крыжовник, вишня, черешня, слива, абрикос, персик
7	до 40 м	береза, ель, сосна, лиственница, осина, ольха, липа, клен, яблоня, груша, рябина, калина, боярышник, шиповник, малина, ежевика, смородина, крыжовник, вишня, черешня, слива, абрикос, персик

Пределы лесничеств

Классы пожарной опасности:

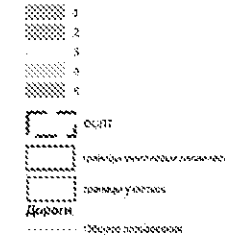

Приложение № 6
к лесохозяйственному регламенту
Мезенского лесничества
Архангельской области

Перечень озер имеющих особо ценное рыбохозяйственное значение

Озеро	Площадь озера, га
Большое Лебязье	110
Большое Северное	700
Бормот (Бормата), (Варш. Система)	1400
Боровое	50
Варламовское	70
Варш (Варша), (Варш. Система)	4420
Верхнее Ернозеро	150
Гаревое (Горево)	110
Голяк	380
Жадобо	300
Забугорное	60
Кафтанниково Бол.	140
Кафтанниково Малое	50
Кафтанниково Среднее	90
Кергозеро	270
Койдозеро	410
Островистое	70
Островистое	70
Пелядиное	330
Пелядиное	60
Поча Задняя	1240
Самоедское	160
Сарайное	110
Семкино	160
Сюрзи	590
Сиговец	230
Увальное	90
Черное	70
Ялозеро (Яловое)	300

Приложение № 7
к лесохозяйственному регламенту
Мезенского лесничества
Архангельской области

**Перечень автомобильных дорог
общего пользования регионального значения**

Наименование автомобильной дороги	Протяженность, км	Ширина защитной полосы, м
Архангельск - Белогорский - Пинега - Кимжа - Мезень	113,620	250 метров от полосы отвода дороги с обеих сторон
Лешуконское - Мезень (до дер. Жердь)	51,033	
Каменка - Долгощелье	44,562	
Развилка - Бычье	28,528	
Подъезд к дер. Заакакурье от автомобильной дороги Архангельск - Белогорский - Пинега - Кимжа - Мезень	0,449	
Подъезд к с. Дорогорское от автомобильной дороги Архангельск - Белогорский - Пинега - Кимжа - Мезень	1,000	
Подъезд к дер. Заозерье от автомобильной дороги Архангельск - Белогорский - Пинега - Кимжа - Мезень	0,500	
Подъезд к дер. Усть-Пеза от автомобильной дороги Архангельск - Белогорский - Пинега - Кимжа - Мезень	3,000	
Подъезд к дер. Погорелец от автомобильной дороги Лешуконское - Мезень (до дер. Жердь)	0,700	
Подъезд к дер. Целегора от автомобильной дороги Лешуконское - Мезень (до дер. Жердь)	0,800	
Подъезд к дер. Жердь от автомобильной дороги Лешуконское - Мезень (до дер. Жердь)	1,000	
Подъезд к дер. Козьмогородское от автомобильной дороги Лешуконское - Мезень (до дер. Жердь)	0,513	
Подъезд к дер. Совполье от автомобильной дороги Архангельск - Белогорский - Пинега - Кимжа - Мезень	2,065	
Подъезд к дер. Кимжа от автомобильной дороги Архангельск - Белогорский - Пинега - Кимжа - Мезень	0,715	
Каменка - Кимжа (зимник)	44,350	
Подъезд к реке Мезень от г. Мезень	1,619	

Приложение № 8
к лесохозяйственному регламенту
Мезенского лесничества
Архангельской области

**Перечень лесных кварталов закрепленных в зону краткосрочного
пользования за муниципальным образованием**

Наименование участкового лесничества	Наименование участка	Номера лесных кварталов
Мезенское лесничество		
Бычевское	Бычевское	72, 92-95, 109, 113-118, 122, 128, 129, 131, 132, 134-136, 138, 145
	с-з «Жердский»	1-4
Мезенское	Мезенское	40, 41, 43-50, 58, 59, 68, 69, 73, 87, 98, 99, 102-116, 120, 121, 133-139
	Целегородское	3-8, 13, 25, 26, 35, 36, 49, 51, 54, 57, 58, 65, 71-73, 78, 89, 90, 104, 115, 126, 127
	с-з «Дорогорский»	1-9
	с-з «Жердский»	20, 23
	с-з «Мирный»	3-15, 18, 20-22, 24, 25, 27, 37-39, 41, 44-48, 51-53
Мосеевское	Мосеевское	38, 39, 47, 55, 56, 61, 84
	Сафоновское	55, 65, 66
	с-з «Рассвет»	6-16
Совпольское	Совпольское	23, 25, 33-37, 68, 75, 77, 78, 110, 153, 196, 197
Ручьевское	Ручьевское	21, 27, 28, 33, 36
Кулойское	Кулойское	18, 25, 28, 36-38, 40, 41, 44, 45-47, 49, 50, 52, 56, 58-66, 84-86, 91-93, 95, 98-100, 115-117, 125, 128, 146-148, 153-157, 159, 211-215
	к-з «Север»	3, 8, 12, 15-19, 21
Соянское	Соянское	77, 78, 115-117, 156
	с-з «Совпольский»	13, 16, 20, 24

Приложение № 9
к лесохозяйственному регламенту
Мезенского лесничества
Архангельской области

Особенности назначения рубок в лесах различного целевого назначения и категорий защитных лесов

Категории защитных лесов, особо защитные участки лесов	Рубки спелых и перестойных лесных насаждений							Рубки ухода			Санитарные рубки	
	Выборочные рубки спелых и перестойных насаждений с интенсивностью						Сплошная					
	очень слабая, до 10%	слабая 11-20%	умеренная 21-30%	умеренно высокая 31-40%	Высокая 41-50%	очень высокая 51-70%		р/у с заготовкой древесины	сплошная реконструкция	р/у в молодняках	выборочная	сплошная
Леса, расположенные в водоохранных зонах	да	да	да	нет	нет	нет	нет	да	нет	да	да	нет
Леса, имеющие научное или историческое значение (генетические резерваты)	нет	нет	нет	нет	нет	нет	нет	нет	нет	нет	да	нет
Нерестощахранные полосы лесов; запретные полосы лесов, расположенных вдоль водных объектов	да	да	да	нет	нет	нет	нет	да	нет	да	да	да
Защитные полосы лесов, расположенные вдоль железнодорожных путей общего пользования, федеральных дорог общего пользования, автомобильных дорог общего пользования, находящихся в собственности субъектов РФ	опушка шириной 50 - 100 метров	да	да	да	нет	нет	нет	Со снижением сомкнутости до 0,4	нет	да	да	
	основная часть	да	да	да	да	да	нет	да	нет	да	да	
Эксплуатационные леса	да	да	да	да	да	да	да	да	да	да	да	да
Особо защитные участки лесов	нет	нет	нет	нет	нет	нет	нет	нет	нет	нет	да	нет

Примечание. При условии, что полнота древостоя не снижается ниже 0,5. Для района притундровых лесов и редкостойной тайги Европейско-Уральской части Российской Федерации нормативы рубок ухода за лесом Правилами ухода за лесами не установлены.

Приложение № 10
к лесохозяйственному регламенту
Мезенского лесничества
Архангельской области

**Параметры выборочных рубок в спелых и перестойных
лесных насаждениях**

Виды выборочных рубок в спелых, перестойных лесных насаждениях	Условия проведения	Интенсивность и повторяемость
Добровольно-выборочные	В ельниках кисличных и черничных, при наличии яруса, не достигшего возраста спелости	Вырубаются в первую очередь поврежденные, перестойные, спелые с замедленным ростом деревья, полнота древостоя не должна снижаться ниже 0,5

Приложение № 11
к лесохозяйственному регламенту
Мезенского лесничества
Архангельской области

Возрастные периоды проведения рубок ухода за лесом

Виды рубок ухода за лесом	Возраст лесных насаждений, лет				
	хвойных древесных пород при возрасте рубки		мягколиственных древесных пород при возрасте рубки		
	более 100 лет	менее 100 лет	более 60 лет	50-60 лет	менее 50 лет
Прореживания	41-60	31-40	31-40	26-30	16-20
Проходные рубки	более 60	более 40	более 40	более 30	более 20

Примечание. Для района притундровых лесов и редкостойной тайги Европейско-Уральской части Российской Федерации нормативы рубок ухода за лесом Правилами ухода за лесами не установлены.

Приложение № 12
к лесохозяйственному регламенту
Мезенского лесничества
Архангельской области

**Параметры организационно - технических элементов
выборочных рубок лесных насаждений**

Наименование основных лесохозяйственных элементов	Ед. изм.	Оптимальное значение
Общая площадь под погрузочными площадками, производственными и бытовыми объектами		
на лесосеках площадью более 10 га		Не более 3 % площади лесосек
на лесосеках площадью менее 10 га : при постепенных рубках выборочных рубках	га	0,3 га 0,25

Общая площадь трасс волоков и дорог		Не более 15 % от площади лесосеки
Количество сохраняемого подроста и молодняка хозяйственно ценных пород		Не менее 70 %
Ширина пасажи:		
с использованием бензопил и трелевочных тракторов		1,5 кратная высота древостоя
с использованием многооперационной техники		Не более двойного вылета стрелы манипулятора
Ширина волока		до 5 м
Длина волоков:		в летний период до 300 м, в зимний период до 500 м

Параметры организационно-технических элементов сплошных рубок лесных насаждений

Наименование основных лесохозяйственных элементов	Ед. изм.	Оптимальное значение
Технологические требования к лесосечным работам:		
- общая площадь под погрузочными площадками, производственными и бытовыми объектами		
на лесосеках площадью более 10 га	%	Не более 5 % площади лесосек
на лесосеках площадью более 10 га, где ведется трелевка деревьев и хлыстов, для создания межсезонных запасов	%	Не более 15 % площади лесосек
на лесосеках площадью 10 га и менее	га	С последующим лесовозобновлением не более 0,4 га
	га	С предварительным лесовозобновлением не более 0,3га;
Общая площадь трасс волоков и дорог	%	Не более 20 % от площади лесосеки
Общая площадь трасс волоков и дорог с применением многооперационной техники	%	Допускается увеличение площади под волоками до 30 %
Срок примыкания лесосек		Непосредственное
Количество оставляемых единичных деревьев семенников	шт.	Не менее 20 шт./га
Расстояние между группами семенников	м	Не должно превышать 100 м
Ширина семенных полос для сохранения устойчивости	м	Не менее 30 м
Количество сохраняемого подроста и молодняка хозяйственно ценных пород	%	Не менее 70 %
Ширина пасажи:		
с использованием бензопил и трелевочных тракторов		1,5 кратная высота древостоя
с использованием многооперационной техники		Не более двойного вылета стрелы манипулятора
Ширина волока		до 5 м
Длина волоков		в летний период до 300м., в зимний период до 500м

Приложение № 13
к лесохозяйственному регламенту
Мезенского лесничества
Архангельской области

Способы очистки лесосек в различных группах типов леса

Группа типов леса	Способ очистки лесосек	Сезон рубки			
		весенней и осенней распутицы	весенне - летне-осенний	летний	зимний
I	Укладка порубочных остатков на трелёвочные волока, с целью их укрепления и предохранения почвы от сильного уплотнения и повреждения при трелевке	-	-	-	+
	Сбор порубочных остатков в кучи и валы с оставлением их на месте для перегнивания и подкормки диких животных	-	-	-	+
	Разбрасывание измельчённых порубочных остатков в целях улучшения лесорастительных условий	-	-	-	+
II	Укладка порубочных остатков на трелёвочные волока, с целью их укрепления и предохранения почвы от сильного уплотнения и повреждения при трелевке	-	-	+	+
	Сбор порубочных остатков в кучи и валы с оставлением их на месте для перегнивания и подкормки диких животных	-	-	-	+
	Разбрасывание измельчённых порубочных остатков в целях улучшения лесорастительных условий	-	-	-	+
III	Укладка порубочных остатков на трелёвочные волока, с целью их укрепления и предохранения почвы от сильного уплотнения и повреждения при трелевке	-	+	+	+
	Сбор порубочных остатков в кучи и валы с оставлением их на месте для перегнивания и подкормки диких животных	-	-	+	+
	Разбрасывание измельчённых порубочных остатков в целях улучшения лесорастительных условий	-	-	+	+
IV	Укладка порубочных остатков на трелёвочные волока, с целью их укрепления и предохранения почвы от сильного уплотнения и повреждения при трелевке	+	+	+	+
	Сбор порубочных остатков в кучи и валы с оставлением их на месте для перегнивания и подкормки диких животных	-	-	+	+
	Разбрасывание измельчённых порубочных остатков в целях улучшения лесорастительных условий	-	+	+	+

Приложение № 14
к лесохозяйственному регламенту
Мезенского лесничества
Архангельской области

**Пределы площади проведения выборочных рубок спелых,
перестойных насаждений**

Виды выборочных рубок	Пределная площадь лесосек, га	
	Защитные леса	Эксплуатационные леса
Лесной район притундровых лесов и редкостойной тайги Европейско-Уральской части Российской Федерации		
Добровольно-выборочные рубки	10	20
Сплошные рубки	5	5

Примечание – на склонах крутизной свыше 6° пределная площадь сплошной рубки составляет не более 3,0 га.

Приложение № 15
к лесохозяйственному регламенту
Мезенского лесничества
Архангельской области

**Зонирование эксплуатационного фонда по группам чувствительности
лесов к воздействию и сезонам заготовки**

Группы типов леса	Типы леса	Почвы	Сезон заготовки
I	С – тб С – сф Е – тб Е – сф	Мокрые сырые почвы – болотные торфяные и торфянистые, подзолисто-болотные песчаные, супесчаные и суглинистые	Доступные для эксплуатации только в зимнее время после промерзания почв и установления устойчивого снежного покрова
II	С – дм Е – дм	Влажные - дерново-подзолистые, подзолистые суглинистые, песчаные и супесчаные	Доступные для эксплуатации в зимний период, а также в летний период при применении специальных мероприятий по укреплению трелёвочных волоков и лесопогрузочных пунктов
III	С – кис С – чер Е - кис Е – чер	Свежие почвы – подзолистые суглинистые, супесчаные, песчаные и дерновоподзолистые супесчаные и суглинистые	Доступные для эксплуатации в зимний период, а также в летний период. При выпадении дождей необходимы специальные мероприятия по укреплению волоков и лесопогрузочных пунктов
IV	С – лиш С – бр	Сухие почвы – подзолистые песчаные	Доступны для эксплуатации в течение всего года. Весной и осенью необходимы мероприятия по укреплению волоков и лесопогрузочных пунктов

Приложение № 16
к лесохозяйственному регламенту
Мезенского лесничества
Архангельской области

СРОКИ

**осуществления охоты в охотничьих угодьях на территории Архангельской области
(за исключением особо охраняемых природных территорий федерального значения)**

Наименование охотничьих ресурсов	Сроки охоты
Копытные	
Кабан (все половозрастные группы): в общедоступных охотничьих угодьях в закрепленных охотничьих угодьях	с 01 августа по 31 декабря с 01 августа по 28(29) февраля
Лось: все половозрастные группы взрослые самцы в возрасте до 1 года	с 1 октября по 31 декабря с 1 сентября по 30 сентября с 1 января по 15 января
Пушные	
Ондатра, водяная полевка	с 01 октября по 28(29) февраля
Норка американская, белка, рысь, росомаха, куница лесная, горностай, хорь лесной, ласка	с 15 октября по 28(29) февраля
Заяц беляк	с 15 сентября по 28(29) февраля
Барсук	с 01 сентября по 31 октября
волк, лисица, енотовидная собака	с 15 сентября по 28 (29) февраля
бобр, выдра	с 01 октября по 28 (29) февраля
Боровая дичь	
Боровая дичь	летне-осенний, зимний сезон: с четвертой субботы августа по 28(29) февраля. Сроки весенней охоты определяются с учетом климатических условий текущего года для северных и южных районов
Болотно-луговая дичь	
Болотно-луговая дичь	с четвертой субботы августа по 15 ноября
Болотно-луговая дичь с подружейными собаками	со второй субботы августа по 15 ноября
Водоплавающая дичь	
Водоплавающая дичь	летне-осенний сезон: с четвертой субботы августа по 15 ноября. Сроки весенней охоты определяются с учетом климатических условий текущего года для северных и южных районов
Охотничьи виды	
Серая ворона	добыча разрешена при проведении любой из разрешенных видов охоты
Медведи	
Медведь бурый	с 20 апреля по 20 мая с 01 августа по 30 ноября

Приложение № 17
к лесохозяйственному регламенту
Мезенского лесничества
Архангельской области

**Рекомендуемый перечень и нормы проведения
биотехнических мероприятий**

№ п/п	Виды мероприятий	Единица измерения	Ежегодный допустимый объем
1	Устройство подкормочных площадок для лося	1 шт./10 лосей (4-5 шт. осинки)	По необходимости
2	Устройство солонцов для лося	соль-лизунец: 30кг	По необходимости
3	Устройство солонцов для зайца	1 шт./200 га (соль-лизунец 4 кг)	По необходимости
4	Устройство порхалищ	-	Не лимитируется
5	Устройство галечников	Шт (40-60 кг песка)	Не лимитируется

Приложение № 18
к лесохозяйственному регламенту
Мезенского лесничества
Архангельской области

**Места проведения естественного лесовосстановления
вследствие природных процессов**

Не покрытые лесной растительностью земли	Группы типов леса	Типы лесорастительных условий	Типы вырубок, (гарей)	Примечание
Вырубки, лесосеки сплошных рубок предстоящего периода, гари и погибшие насаждения, прогалины и пустыри	Сосняк долгомошный	Долгомошные Черничные влажные	Долгомошные	-
	Сосняк травяно-болотный	Вахто-сфагновый Осоко-сфагновый Травяно-сфагновый	Осоко-сфагновая Травяно-болотная Таволговая	-
	Сосняк сфагновый	Багульниковый Сфагновый	Сфагновая Осоко-сфагновая	-
	Ельник долгомошный	Долгомошные Черничные влажные	Долгомошные	-
	Ельник травяно-болотный	Лог Травяно-сфагновый Осоко-сфагновый	Таволговая Осоко-сфагновая Травяно-болотная	-
	Ельник сфагновый	Сфагновый Осоко-сфагновый	Сфагновая Осоко-сфагновая	-
	Сосняк лишайниковый	Лишайниковый Мохово-лишайниковый Вересковый	Лишайниковая Вересковая	В участках зараженных личинками майского жука

Приложение № 19
к лесохозяйственному регламенту
Мезенского лесничества
Архангельской области

Лесосеменные районы основных лесобразующих пород

Лесо-семенной район	Субъект Российской Федерации	Наименование муниципальных районов и иных административно-территориальных образований
СОСНА ОБЫКНОВЕННАЯ		
1	Архангельская область	Все
1	Вологодская область	Великоустюгский, Верховажский, Вожегодский, Вытегорский, Кичменгско-Городецкий, Нюксенский, Тарногский
1	Кировская область	Лузский, Нагорский, Опаринский, Подосиновский
1	Мурманская область	Все
1	Пермский край	Гайнский, Красновишерский, Чердынский, Березовский (за исключением лесничества Кишертское)
1	Республика Карелия	Все
1	Республика Коми	Все
1	Ненецкий автономный округ	Заполярный
ЕЛЬ		
1	Архангельская область	Лешуконский, Мезенский, Пинежский, Приморский, Северодвинск городской округ
1	Мурманская область	Все
1	Республика Карелия	Все
1	Республика Коми	Ижемский, Княжпогостский, Сосногорск, Удорский* ¹⁾ (в границах л-в Ертомское, Удорское), Усть-Цилемский; Ухта городской округ
1	Ненецкий автономный округ	Заполярный
ЛИСТВЕННИЦА		
2	Архангельская область	Вилегодский, Ленский, Лешуконский, Мезенский, Пинежский* (в границах л-в Пинежское, Холмогорское)
2	Пермский край	Гайнский, Чердынский* (в границах л-ва Чердынское)