



УКАЗ

ГУБЕРНАТОРА БРЯНСКОЙ ОБЛАСТИ

от 17 марта 2016 г. № 102
г. Брянск

Об утверждении сводного плана тушения
лесных пожаров на территории Брянской
области на период пожароопасного сезона
2016 года

В целях своевременного осуществления мер пожарной безопасности и тушения лесных пожаров, в соответствии со статьями 51 – 53.8, 83 Лесного кодекса Российской Федерации, Правилами пожарной безопасности в лесах, утвержденными постановлением Правительства Российской Федерации от 30 июня 2007 года № 417, постановлением Правительства Российской Федерации от 18 мая 2011 года № 378 «Об утверждении Правил разработки сводного плана тушения лесных пожаров на территории субъекта Российской Федерации»

ПОСТАНОВЛЯЮ:

1. Утвердить прилагаемый согласованный сводный план тушения лесных пожаров на территории Брянской области на период пожароопасного сезона 2016 года.
2. Контроль за исполнением настоящего указа возложить на заместителя Губернатора Брянской области Резунова А.Г.

Губернатор



А.В. Богомаз

СОГЛАСОВАНО:

Заместитель Министра природных ресурсов
и экологии Российской Федерации,
руководитель Федерального агентства лесного хозяйства



УТВЕРЖДАЮ:



Губернатор Брянской области

А.В. Богомаз

2016г



Начальник управления лесами
Брянской области

В.М. Котенков

«16» _____ 2016г

СВОДНЫЙ ПЛАН

тушения лесных пожаров на территории
Брянской области
на период пожароопасного сезона 2016 года



г. Брянск
2016 г

ЛИСТ СОГЛАСОВАНИЯ

к Сводному плану тушения лесных пожаров
на территории Брянской области
на период пожароопасного сезона 2016 года

Согласовано:

Начальник Главного управления МЧС России
по Брянской области

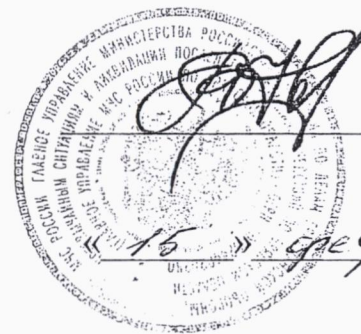

В. С. Уваркин

«15» февраля 2016 года

СОДЕРЖАНИЕ

1. Общая характеристика лесов на территории Брянской области	6
Таблица 1.1. Сведения о природной пожарной опасности.....	10
2. Информация об ответственных лицах.....	26
Таблица 2.1. Информация об ответственных лицах, осуществляющих организацию охраны лесов от пожаров на территории Брянской области.....	26
Таблица 2.2. Главы муниципальных образований и председатели КЧС и ПБ муниципальных образований Брянской области.....	31
Таблица 2.3. Информация о руководителях тушения лесных пожаров на территории Брянской области....	42
3. Перечень лесопожарных формирований, пожарной техники и оборудования.....	65
Таблица 3.1. Сведения о лесопожарных формированиях, осуществляющих охрану лесов от пожаров.....	65
Таблица 3.2. Силы и средства лесопожарных формирований, пожарной техники и оборудования.....	72
Таблица 3.3. Общие сведения о лицах, осуществляющих использование лесов, привлекаемых к тушению лесных пожаров.....	85
Таблица 3.4. Общие сведения о силах и средствах организаций, не осуществляющих использование лесов, привлекаемых к тушению лесных пожаров.....	106
Таблица 3.5. Перечень сил и средств подразделений пожарной охраны и аварийно-спасательных формирований, которые могут быть привлечены в установленном порядке к тушению лесных пожаров....	116
Таблица 3.6. Меры по созданию резерва пожарной техники и оборудования, противопожарного снаряжения и инвентаря, транспортных средств и горюче-смазочных материалов.....	135
Таблица 3.7. Посадочные площадки для самолетов и вертолетов, используемых в целях проведения авиационных работ по охране и защите лесов.....	137
4. Перечень лесопожарных формирований, пожарной техники и оборудования, подлежащих включению в межрегиональный план маневрирования лесопожарных формирований, пожарной техники и оборудования.....	139
Таблица 4.1. Перечень лесопожарных формирований, пожарной техники и оборудования, подлежащих включению в межрегиональный план маневрирования лесопожарных формирований, пожарной техники и оборудования.....	139
5. Регламент и использования сил и средств.....	143
Таблица 5.1. Регламент работы и использования сил и средств лесопожарных формирований, подразделений пожарной охраны и аварийно-спасательных формирований, которые могут быть	

привлечены в установленном порядке к тушению лесных пожаров, в соответствии с уровнем пожарной опасности в лесах на территории Брянской области.....	143
6. Меры по противопожарному обустройству населенных пунктов, объектов экономики и инфраструктуры, подверженных угрозе лесных пожаров.....	151
Таблица 6.1. Мероприятия по противопожарному обустройству населенных пунктов, объектов экономики и инфраструктуры.....	151
7. Схемы информационного обмена при координации работ, связанных с тушением лесных пожаров на территории Брянской области.....	160
Схема 7.1. Схема оперативного обмена информацией о пожарной опасности и лесных пожаров на территории Брянской области.....	161
Схема 7.2. Схема привлечения сил и средств пожаротушения пожарной охраны и аварийно-спасательных формирований, которые могут быть привлечены в установленном порядке к тушению лесных пожаров.....	162
Схема 7.3. Схема межмуниципального взаимодействия сил и средств пожаротушения на территории Брянской области.....	163
Схема 7.4. Схема функционирования региональной диспетчерской службы на территории Брянской области.....	164
8. Карты-схемы.....	165
Карта–схема 8.1. Карта-схема, распределения земель лесного фонда, расположенных на территории Брянской области, по зонам мониторинга	166
Карта-схема 8.2. Карта-схема расположения мест дислокации лесопожарных, подразделений и аварийно-спасательных формирований, которые могут быть привлечены к тушению лесных пожаров на территории Брянской области.....	167
Карта-схема 8.3 Карта-схема межрегионального взаимодействия при тушении лесных пожаров в течение пожароопасного сезона 2016 года.....	168

Утвержден
указом Губернатора Брянской области
от 17 марта 2016 г. № 102

СВОДНЫЙ ПЛАН
тушения лесных пожаров на территории
Брянской области
на период пожароопасного сезона 2016 года

1. Общая характеристика лесов на территории Брянской области

Брянская область расположена на юго-западе Центрального района европейской части России между $54^{\circ}05'$ - $52^{\circ}10'$ северной широты и $31^{\circ}10'$ - $35^{\circ}20'$ восточной долготы. Брянская область граничит на северо-западе со Смоленской областью, на северо-востоке - с Калужской, на востоке с Орловской, на юго-востоке - с Курской областями, на западе и юго-западе – с республикой Беларусь, на юге – с Украиной. Административный центр - город Брянск.

Рельеф. Брянская область занимает площадь 34,9 тыс. квадратных километров. Рельеф Брянской области преимущественно равнинный. Основным типом почв в области является подзолистый, представленный подтипами типичных подзолистых и дерново-подзолистых почв. Значительная часть дерново-подзолистых почв занята лесами. Подзолистые почвы занимают примерно 65% площади области, а серые лесные – около 25%.

Климат. Климат Брянской области умеренно континентальный с четко выраженными сезонами года: умеренно жарким и влажным летом и умеренно холодной зимой.

Среднегодовая температура воздуха составляет $+5,4^{\circ}\text{C}$. Самый тёплый месяц - июль. Самый холодный месяц – январь. Средняя многолетняя температура воздуха самого холодного месяца (января) $-5,4^{\circ}\text{C}$, а самого теплого (июля) $+17,9^{\circ}\text{C}$. Максимальная летняя температура $+32^{\circ}\text{C}$. Средняя максимальная температура января $-25,5^{\circ}\text{C}$. Продолжительность теплого времени года ($T > 0^{\circ}\text{C}$) – 217-234 суток, продолжительность вегетационного периода ($T > 5^{\circ}\text{C}$) – 180-190 суток, продолжительность активной вегетации ($T > 10^{\circ}\text{C}$) – 136-154 суток. Средняя относительная

влажность воздуха составляет 70-75%. Среднегодовое количество осадков 574,3 мм. Большая часть осадков выпадает в виде дождя. Наиболее увлажнены северо-западные районы, наименее - юго-восточные районы области. В течение всего года господствуют ветры юго-западных направлений.

Средняя дата окончания весенних заморозков – 9-16 мая. Средние многолетние сроки осенних заморозков приходятся в области на вторую половину сентября.

Снежный покров обычно появляется в I-II декаде ноября (бывали годы, когда он появлялся в середине октября и в декабре). Постоянный снежный покров устанавливается обычно в конце ноября, образуя высоту 25-45 см. Почвы промерзают на 65-75 см. Продолжительность залегания снежного покрова около 140 дней, его средняя высота к концу зимы составляет 20-30 см. Исчезает снежный покров в середине апреля (иногда и ранее, в конце марта).

Климатические условия и рельеф Брянщины благоприятствовали образованию довольно густой речной сети, отличительной особенностью которой является значительная разветвленность и неравномерное размещение по территории. По густоте речной сети (0,37 км/км²) Брянская область превышает средний показатель по Российской Федерации (0,26 км/км²). Больше всего рек на востоке и в центре области. Из 2867 рек с общей протяженностью 12,89 тыс.км, протекающих по территории области, около 2,6 тыс. или 91% относятся к малым рекам с протяженностью менее 10 км. Главной водной артерией области является река Десна. В пределах Брянской области Десна проходима лишь для мелкосидящих судов. Её притоки не судоходны. На территории области насчитывается 49 крупных озёр. Общая площадь озёр составляет около 3,5 тыс.га. В подавляющем большинстве по своим размерам озёра относятся к малым водоёмам с площадью до 20 га. Кроме того, на территории области созданы искусственные водохозяйственные системы – пруды и водохранилища, насчитывающие до 795 искусственных водоемов.

Большая протяженность области с запада на восток обусловила большое разнообразие её природных условий (геологическое строение местности, рельеф, климат, почвы и др.). Через область проходит граница таёжной и широколиственно-лесной зон. На севере распространены подтаёжные елово-широколиственные леса, по левобережью Десны сохранились большие массивы сосновых и сосново-дубовых лесов, на крайнем юго-востоке встречаются типичные южнорусские дубравы, а в западную часть области заходят широколиственные леса с грабом, характерные для центральной Европы.

Общая площадь лесов на территории области составляет 1237,1 тыс.га (32,9%), в том числе леса, расположенные на землях лесного фонда – 1208,7 тыс. га, леса, расположенные на землях обороны и безопасности – 8,6 тыс. га, леса, расположенные на землях особо охраняемых природных территорий – 12,2 тыс. га. Защитные леса занимают 54% общей площади лесов области.

Пожароопасный сезон на территории Брянской области в среднем начинается с I декады апреля и заканчивается в I декаде октября. Сроки начала и окончания пожароопасного сезона для каждого из 27

муниципальных районов области варьируются в зависимости от территориального расположения. Так на юге области пожароопасный сезон начинается 20 марта и заканчивается 10 октября (Суземский, Севский, Комаричский районы), наступление пожароопасного сезона отмечается 10 апреля, окончание – 1 октября. В районах, расположенных на севере области (Дятьковский, Рогнединский, Дубровский) 20 апреля в северной ее части. Средняя продолжительность пожароопасного сезона на территории области составляет 190 суток.

Средний класс природной пожарной опасности лесов области составляет II.9, причем площадь лесов, относящаяся к I классу природной пожарной опасности составляет 16,1 % от общей площади лесов, ко II классу – 14,5 %, к III классу – 33,8 %, к IV – 33,2 %, к V классу – 2,4 %.

Уровень пожарной опасности лесного фонда Брянской области в большой степени определяется наличием хвойных насаждений, на долю которых приходится около 48 % покрытых лесной растительностью земель, густой сетью дорог, примыканием к лесным массивам населенных пунктов, баз отдыха, наличием сельскохозяйственных угодий, расположенных между мелкими разрозненными участками бывших сельских лесов (более 1000 лесных участков на общей площади 385 тыс. га).

Особо охраняемые природные территории Брянской области
Федеральное государственное бюджетное учреждение
«Государственный заповедник «Брянский лес»

Федеральное государственное бюджетное учреждение «Государственный заповедник «Брянский лес» действует на основании Устава, утвержденного приказом Минприроды России от 25.05.2011 г. № 471. Земли и недра ФГБУ «Государственный заповедник «Брянский лес» переданы в постоянное (бессрочное) пользование на основании постановления Совета Министров РСФСР от 14.07.1987 г. № 294 и приказа Министерства природных ресурсов РФ от 21.03.2003 г. № 224 «Об утверждении Положения о федеральном государственном учреждении «Государственный природный биосферный заповедник «Брянский лес»».

Государственный природный биосферный заповедник «Брянский лес», леса которого расположены на землях особо охраняемых природных территорий, учреждён 14 июля 1987 года на территории Суземского и Трубчевского административных районов Брянской области. Он является природоохранным, научно-исследовательским и эколого-просветительским учреждением федерального значения.

Общая площадь «Государственного заповедника «Брянский лес» составляет 12192 га, он занимает около 1 % лесов области.

«Государственный природный биосферный заповедник «Брянский лес» (далее «ГПБЗ «Брянский лес») полностью расположен в пределах зоны хвойно-широколиственных лесов, лесной район хвойно-широколиственных лесов Европейской части Российской Федерации.

Большую часть территории заповедника занимают сосновые леса (зеленомошные, молиниевые, дубово-сосновые) – 37%, а также производные от них сообщества – 28%. Широколиственные леса фрагментарны и приурочены, в основном, к поймам (ясеновые и дубово-ясеновые леса) и к морено-зандровым равнинам (хвойно-широколиственные леса), они занимают около 17% территории. Около 18% территории заповедника покрыто болотами разных типов.

Климат района расположения заповедника умеренно континентальный с чётко выраженными сезонами года: умеренно жарким и влажным летом и умеренно холодной зимой. Среднестатистические сроки начала пожароопасного сезона – 25 марта, окончания – 5 октября. Средняя продолжительность пожароопасного сезона - 195 календарных дней.

Насаждения заповедника характеризуются низким и средним классом природной пожарной опасности. Территория распределяется следующим образом: 1 класс – 2,6 %, 2 класс – 10,8 %, 3 класс – 13,8 %, 4 класс – 64 %, 5 класс – 8,2 %. Средний класс природной пожарной опасности лесов заповедника составляет 3,6.

Земли обороны и безопасности

Брянское лесничество Минобороны России – филиал ФГКУ «ТУЛХ» Минобороны России

Брянское лесничество Минобороны России – филиал ФГКУ «ТУЛХ» Минобороны России расположено на территории 7-ми административных районах области – Брянском, Дятьковском, Дубровском, Жуковском, Карачевском, Климовском, Почепском и занимает площадь 8655 га, что составляет менее 0,7 % лесов области.

Средний состав насаждений 4С2Е2Б1Ос1Олч+Д,Дн,Ив,Лип,Кл,Сб, средний класс природной пожарной опасности составляет III,4, а распределение по классам выглядит следующим образом: I - менее 1%, II - 17%, III – 34%, IV – 36%, V – 12% от общей площади лесов лесничества. Средняя продолжительность пожароопасного сезона на территории Брянского лесничества составляет 200 календарных дней. Среднестатистические сроки пожароопасного сезона – 25 марта, окончание - 10 октября.

Лесной фонд области дифференцирован по пяти классам природной пожарной опасности. Характеристика лесов Брянской области в соответствии с природной пожарной опасностью приведена в таблице № 1.1.

Таблица 1.1 Сведения о природной пожарной опасности

Сведения о природной пожарной опасности								
№ п/п	Наименование лесничества	Площадь, га						Средний класс природной пожарной опасности
		Общая	по классам природной пожарной опасности					
			I	II	III	IV	V	
1	2	3	4	5	6	7	8	9
1	ГКУ Брянской области «Брасовское лесничество»	47429	9889	2485	14995	18950	1110	3,0
2	ГКУ Брянской области «Брянское лесничество»	62250	10375	13936	23597	13839	503	2,7
3	ГКУ Брянской области «Выгоничское лесничество»	55502	5224	3263	17815	26982	2218	3,3
4	ГКУ Брянской области «Дятьковское лесничество»	105698	26676	6947	28182	42627	1266	2,9
5	ГКУ Брянской области «Дубровское лесничество»	51774	622	4356	15790	30446	560	3,5
6	ГКУ Брянской области «Жуковское лесничество»	50609	7922	10724	14888	16990	85	2,8
7	ГКУ Брянской области «Злынковское лесничество»	91240	17786	20148	29966	19473	3867	2,7
8	ГКУ Брянской области «Карачевское лесничество»	84365	10999	26815	28290	16608	1653	2,7
9	ГКУ Брянской области «Клетнянское лесничество»	96427	283	6154	35224	54050	716	3,5
10	ГКУ Брянской области «Клинцовское лесничество»	89308	2191	20283	36607	27171	3056	3,1
11	ГКУ Брянской области «Мглинское лесничество»	41854	7524	4680	13936	15374	340	2,9
12	ГКУ Брянской области «Навлинское лесничество»	120435	40961	17210	39442	19972	2850	2,4

1	2	3	4	5	6	7	8	9
13	ГКУ Брянской области «Почепское лесничество»	42239	12111	895	13231	15763	239	2,8
14	ГКУ Брянской области «Севское лесничество»	25744	2240	1143	3123	17147	2091	3,6
15	ГКУ Брянской области «Суземское лесничество»	80385	17441	6944	31122	21769	3109	2,8
16	ГКУ Брянской области «Трубчевское лесничество»	69636	22540	4769	15491	24140	2696	2,7
17	ГКУ Брянской области «Унечское лесничество»	83716	1720	20881	43597	16633	885	2,9
18	ГКУ Брянской области «Учебно- опытное лесничество»	10074	286	2553	6388	847	0	2,8
«-»	Итого по управлению лесами Брянской области	1208685	196790	174186	411684	398781	27244	2,9
19	Леса Брянского лесничества Минобороны России – филиала ФГКУ «ТУЛХ» Минобороны России	8655	86	1472	2943	3116	1038	3,4
20	Леса Государственного природного биосферного заповедника «Брянский лес»	12192	316	1318	1683	7876	999	3,6
21	Леса на землях населенных пунктов	4786	955	1394	1256	870	311	2,6
22	Леса на землях иных категорий	2788	830	941	623	395	0	2,2
Итого по Брянской области:	20	1237106	198977	179311	418189	411038	29592	2,9

Средний класс природной пожарной опасности лесов Брянской области составляет II,9.

В 2016 году на территории области запланированы следующие мероприятия по противопожарному обустройству лесов:

-проведение профилактического контролируемого выжигания - 1161 га;

- устройство минерализованных полос – 7617 км;
- уход за минерализованными полосами – 25329 км;
- реконструкция дорог противопожарного назначения – 253,7 км;
- установка аншлагов – 1181 шт.;
- установка шлагбаумов – 327 шт.;
- установка и ремонт мест отдыха – 493 шт.

В том числе на территориях, наиболее подвергшихся загрязнению радионуклидами в результате аварии на Чернобыльской АЭС (ГКУ Брянской области Злынковское, Клинцовское, Унечское лесничества):

- устройство минерализованных полос – 2239 км;
- уход за минерализованными полосами – 8250 км;
- реконструкция дорог противопожарного назначения – 42,8 км;
- установка аншлагов – 346;
- установка шлагбаумов – 136 шт.

В целях снижения природной пожарной опасности путем регулирования породного состава лесных насаждений в 2016 году в лесных массивах области планируется проведение санитарно-оздоровительных мероприятий на общей площади 3688,65 га, в том числе выборочной санитарной рубки - на площади 3410,61 га, сплошной санитарной рубки - на площади 278,04 га, уборки захламленности - на 556,6 га, в том числе 80,2 га в непосредственной близости от населенных пунктов и оздоровительных учреждений, подверженных угрозе распространения лесных пожаров.

На территории Брянской области учтено 248 мест для забора воды наземными средствами пожаротушения, которые можно использовать в течение всего пожароопасного сезона.

Для оперативного обнаружения лесных пожаров на территории области размещено 27 пожарно-наблюдательных вышек и 1 смотровая мачта, в том числе 15 из них оборудованы системами видеонаблюдения. Двенадцать пожарно-наблюдательных вышек, не оборудованных видеокамерами, обследованы комиссиями, признавшими их годность к эксплуатации в текущем году.

Кроме того в текущем году в соответствии с договором, заключенным с оператором сотовой связи «Мобильные телесистемы МТС», 1 мачты и 4 башни компании сотовой связи МТС, расположенные на территории Брянского района, дополнительно оборудованы системами видеонаблюдения, позволяющими увеличить радиус обзора до 15-25 км.

Часть территории Брянской области в соответствии с приказом Рослесхоза от 1 декабря 2015г № 441 по способам мониторинга пожарной опасности в лесах отнесена к зоне авиационной охраны лесов от пожаров.

Карта-схема Брянской области с выделением территории лесничеств, отнесенных к наземной зоне охраны лесов от пожаров, приведена в приложении 8.1.

Наземное патрулирование лесных участков осуществляется силами государственных инспекторов по охране леса лесничеств управления лесами в рамках проведения мониторинга пожарной опасности в лесах и лесных пожаров по утвержденным 245 маршрутам общей протяженностью – 5373 км. При 3-5 классах пожарной опасности по условиям погоды к патрулированию лесов привлекаются арендаторы лесных участков по утвержденным 27 маршрутам протяженностью 418,5 км.

О порядке действий

органов исполнительной власти, органов местного самоуправления, организаций всех форм собственности, граждан при повышении пожарной опасности в лесах в зависимости от условий погоды (по классам), введении режима ограничения пребывания граждан в лесах и въезда в них транспортных средств, введении особого противопожарного режима, ведении режима чрезвычайной ситуации в лесах, вызванной лесными пожарами

I класс (малая пожарная опасность)

Правительство Брянской области:

контролирует исполнение принятых нормативных правовых актов в части обеспечения пожарной безопасности на территории субъекта Российской Федерации, в том числе в лесах на землях всех категорий.

КЧС и ОПБ Брянской области:

муниципальных образований субъекта Российской Федерации обеспечивают периодическое рассмотрение вопросов по обеспечению пожарной безопасности на территории муниципальных образований. Принимают необходимые меры для устранения проблемных вопросов в указанной сфере деятельности. Координация деятельности органов управления и сил по обеспечению пожарной безопасности населения, защиты от лесных и торфяных пожаров лесов, торфяных месторождений, объектов экономики и населенных пунктов на территории субъектов Российской Федерации, предотвращения негативных последствий и снижения материального ущерба, наносимого лесными и торфяными пожарами в пожароопасный период.

Управление лесами Брянской области:

работы по противопожарному обустройству лесов на землях лесного фонда, мониторинг пожарной опасности в лесах, контролируют безопасное проведение огнеопасных работ в лесах;

наземное патрулирование в местах огнеопасных работ, наземные противопожарные команды заняты,

тренировками, подготовкой снаряжения и др.;

работу региональной диспетчерской службы в круглосуточном режиме.

Органы местного самоуправления:

организуют и осуществляют работу с населением по вопросам соблюдения требований пожарной безопасности;

мероприятия по противопожарному обустройству населенных пунктов. Добровольные пожарные команды - заняты, тренировками, подготовкой снаряжения и др.

ГБУ Брянской области «Лесопожарная служба»:

проводится наземное патрулирование в местах огнеопасных работ в целях контроля за соблюдением правил пожарной безопасности в лесах. Авиационное патрулирование не проводится. Дежурство на пожарных наблюдательных пунктах не проводится. Наземные и авиационные пожарные команды, если они не заняты тушением ранее возникших лесных пожаров, занимаются тренировкой, подготовкой снаряжения и пожарной техники или выполняют другие работы.

ГУ МЧС России по Брянской области:

Организовать контроль за выполнением органами местного самоуправления муниципальных образований первичных мер пожарной безопасности;

обеспечение взаимодействия с государственными органами, осуществляющими государственный лесной контроль и надзор, Управлением Министерства внутренних дел Российской Федерации по субъектам по вопросам проведения в соответствии с законодательством Российской Федерации дознания по делам о лесных и торфяных пожарах и по делам о нарушениях требований пожарной безопасности.

УМВД России по Брянской области и органы исполнительной власти Брянской области:

оказывают содействие государственным органам, осуществляющим государственный лесной контроль и надзор, исполнительным органам государственной власти субъекта Российской Федерации, органам местного самоуправления муниципальных образований субъектов Российской Федерации, предприятиям, занимающимся добычей торфа на территории субъекта Российской Федерации, в обеспечении контроля за соблюдением требований пожарной безопасности в лесах и на торфяных месторождениях;

обеспечивают взаимодействие сотрудников МВД и инспекторов лесничеств по обеспечению пожарной безопасности;

оказывают содействие инспекторам лесничеств по пресечению нарушений, осуществляют совместное патрулирование территории лесного фонда.

Брянское лесничество Минобороны России – филиал ФГКУ «УЛХиП» Минобороны России - осуществляет охрану территории, выполнение противопожарных мероприятий, информационное взаимодействие с РПДУ о случаях возникновения лесных пожаров.

Управление Росприроднадзора по Брянской области - контролирует своевременное выполнение на территории ООПТ федерального значения противопожарных мероприятий.

Лица, использующие леса (арендаторы):

обеспечивают меры пожарной безопасности в лесах на лесных участках, предоставленных в постоянное (бессрочное) пользование или аренду;

соблюдают нормы наличия средств предупреждения и тушения лесных пожаров при использовании лесов, утвержденные Минприроды России, а также содержат средства предупреждения и тушения лесных пожаров в период пожароопасного сезона в готовности, обеспечивающей возможность их немедленного использования;

в случае обнаружения лесного пожара на соответствующем лесном участке немедленно сообщают об этом в специализированную диспетчерскую службу и принимают все возможные меры по недопущению распространения лесного пожара;

перед началом работ по недопущению распространения огня юридические лица, осуществляющие использование лесов, проводят инструктаж своих работников, а также участников массовых мероприятий, проводимых ими в лесах, о соблюдении Правил пожарной безопасности в лесах, утвержденных постановлением Правительства Российской Федерации от 30 июня 2007 г. № 417, а также о способах тушения лесных пожаров.

Граждане:

при посещении лесов обязаны соблюдать правила пожарной безопасности в лесах.

в случаях обнаружения лесных пожаров обязаны сообщать об этом в органы исполнительной власти в сфере лесных отношений, по возможности принимать меры по ликвидации пожаров.

Примечание. Действия организаций, указанных в настоящем разделе, осуществляются при всех классах пожарной опасности в лесах по условиям погоды. При повышении класса пожарной опасности организациями осуществляются дополнительные мероприятия.

На данном уровне при тушении лесных пожаров возможно привлечение до 23 % числа людей, 29 % техники, 26 % средств пожаротушения от общего количества сил и средств тушения лесных пожаров в Брянской области

II класс (малая пожарная опасность)

Правительство Брянской области:

дополнительных мероприятий не требуется.

КЧС и ОПБ Брянской области:

координация деятельности органов управления и сил по обеспечению пожарной безопасности населения, защиты от лесных и торфяных пожаров лесов, торфяных месторождений, объектов экономики и населенных пунктов на территории субъекта Российской Федерации, предотвращения негативных последствий и снижения материального ущерба, наносимого лесными и торфяными пожарами в пожароопасный период.

Управление лесами Брянской области:

проводят наземное патрулирование в местах огнеопасных работ, а также в местах массового отдыха граждан с 11 часов до завершения указанных работ. Ведётся дежурство на пожарных наблюдательных пунктах с 11 до 17 часов; обеспечивают занятия тренировками, подготовкой снаряжения и др. наземных противопожарных команд, если они не заняты тушением лесных пожаров;

обеспечивают работу региональной диспетчерской службы в круглосуточном режиме.

Органы местного самоуправления:

обеспечивают занятия тренировками и подготовкой снаряжения добровольных пожарных команд.

ГБУ Брянской области «Лесопожарная служба»:

проводит наземное патрулирование на участках, отнесенных к 1 и 2 классам пожарной опасности, а также в местах массового отдыха в лесах с 11 до 17 часов. Авиационное патрулирование не проводится. Дежурство на пожарных наблюдательных пунктах и на пунктах приема донесений о пожарах от экипажей самолетов и вертолетов осуществляется с 11 до 17 часов. Наземные и авиационные пожарные команды, если они не заняты на тушении пожаров, находятся с 11 до 17 часов в местах дежурства и занимаются тренировкой, подготовкой техники, снаряжения и другими работами.

МЧС субъекта Российской Федерации:

обеспечение государственного пожарного надзора за соблюдением требований пожарной безопасности органами местного самоуправления муниципальных образований субъекта Российской Федерации, должностными лицами в пределах их компетенции и иными лицами в соответствии с законодательством;

обеспечивает взаимодействие с государственными органами, осуществляющими государственный лесной контроль и надзор, Управлением Министерства внутренних дел Российской Федерации по субъекту Российской Федерации по вопросам проведения в соответствии с законодательством Российской Федерации дознания по делам о

лесных и торфяных пожарах и по делам о нарушениях требований пожарной безопасности.

УМВД России по Брянской области и органы исполнительной власти Брянской области:

оказывает содействие государственным органам, осуществляющим государственный лесной контроль и надзор, исполнительным органам государственной власти субъекта Российской Федерации органам местного самоуправления муниципальных образований субъекта Российской Федерации, предприятиям, занимающимся добычей торфа на территории субъекта Российской Федерации, в обеспечении контроля за соблюдением требований пожарной безопасности в лесах и на торфяных месторождениях;

оказывает содействие в проведении профилактических мероприятий.

Брянское лесничество Минобороны России – филиал ФГКУ «УЛХиП» Минобороны России:

информационное взаимодействие с РПДУ о случаях возникновения лесных пожаров.

Лица, использующие леса (арендаторы):

обеспечивают меры пожарной безопасности в лесах на лесных участках, предоставленных в постоянное (бессрочное) пользование или аренду;

соблюдают нормы наличия средств предупреждения и тушения лесных пожаров при использовании лесов, утвержденные Минприроды России, а также содержат средства предупреждения и тушения лесных пожаров в период пожароопасного сезона в готовности, обеспечивающей возможность их немедленного использования;

в случае обнаружения лесного пожара на соответствующем лесном участке немедленно сообщают об этом в специализированную диспетчерскую службу и принимают все возможные меры по недопущению распространения лесного пожара;

перед началом работ по недопущению распространения огня юридические лица, осуществляющие использование лесов, проводят инструктаж своих работников, а также участников массовых мероприятий, проводимых ими в лесах, о соблюдении Правил пожарной безопасности в лесах, утвержденных постановлением Правительства Российской Федерации от 30 июня 2007 г. № 417, а также о способах тушения лесных пожаров.

Граждане:

при посещении лесов обязаны соблюдать правила пожарной безопасности в лесах;

в случаях обнаружения лесных пожаров обязаны сообщать в органы исполнительной власти в сфере лесных отношений, по возможности принимать меры по ликвидации пожаров.

На данном уровне при тушении лесных пожаров возможно привлечение до 23 % числа людей, 29 % техники, 26 % средств пожаротушения от общего количества сил и средств тушения лесных пожаров в Брянской области

Ш класс (средняя пожарная опасность)

Правительство Брянской области:

при прогнозе установления IV класса пожарной опасности в лесах обеспечивает введение особого противопожарного режима на территории субъекта РФ.

КЧС и ПБ Брянской области:

организует работу по пресечению несанкционированного сжигания стерни, бытовых отходов, других горючих материалов в населенных пунктах и па землях, прилегающих к лесам;

координирует деятельность органов управления и сил по обеспечению пожарной безопасности населения, защиты от лесных и торфяных пожаров лесов, торфяных месторождений, объектов экономики и населенных пунктов на территории субъекта Российской Федерации, предотвращения негативных последствий и снижения материального ущерба, наносимого лесными и торфяными пожарами в пожароопасный период.

Управление лесами Брянской области:

проводят наземное патрулирование на территориях, отнесённых к 111 классу пожарной опасности с 10 до 19 часов;

проводят дежурство па пожарных наблюдательных пунктах с 10 до 19 часов;

обеспечивают присутствие на местах дежурства наземных противопожарных команд с 10 до 19 часов, если они не заняты тушением лесных пожаров;

проводят работу по противопожарной пропаганде в СМИ.

обеспечивают работу региональной диспетчерской службы в круглосуточном режиме;

осуществляю контроль за разведением костров в лесах.

Органы местного самоуправления:

проведение противопожарной пропаганды в СМИ, а также проведение лекций и бесед с населением на противопожарную тематику;

введение особого противопожарного режима при прогнозе установления IV класса пожарной опасности в лесах.

ГБУ Брянской области «Лесопожарная служба»:

наземное патрулирование проводится с 10 до 19 часов на участках, отнесенных к I, II и III классам пожарной опасности, и особенно усиливается в местах работ и в местах, наиболее посещаемых населением. Авиационное патрулирование проводится 1...2 раза в течение дня с 11 до 17 часов. Дежурство па пожарных наблюдательных пунктах осуществляется с 10 до 19 часов, па пунктах приема донесений - с 10 до 17 часов. Наземные авиационные

команды, если они не заняты на тушении пожаров, в полном составе с 10 до 19 часов находятся в местах дежурства. Противопожарный инвентарь и средства транспорта, предназначенные для резервных команд и добровольных пожарных дружин, привлекаемых из других предприятий, организаций и населения, должны быть проверены и приведены в готовность к использованию. Усиливается противопожарная пропаганда, особенно в дни отдыха. По местным трансляционным сетям периодически передаются напоминания о необходимости осторожного обращения с огнем в лесу. Может быть ограничено разведение костров и посещение отдельных лесных участков.

ГУ МЧС России по Брянской области:

организовать контроль за органами местного самоуправления муниципальных образований первичных мер пожарной безопасности;

в случае угрозы возникновения чрезвычайной ситуации в пожароопасный период создает на базе ФКУ «ЦУКС ГУ МЧС России по субъектам Российской Федерации» межведомственный штаб с привлечением всех заинтересованных организаций;

обеспечивает оперативное реагирование подразделений пожарной охраны, поисково-спасательной службы, комплектование их необходимым имуществом, транспортом и снаряжением для работы в районах пожаров в случае распространения огня на населенные пункты.

УМВД России по Брянской области и органы исполнительной власти Брянской области:

привлекает сотрудников органов внутренних дел к профилактической работе, проводимой подразделениями Государственной противопожарной службы в условиях особого противопожарного режима на территории субъекта Российской Федерации;

оказывает содействие в проведении профилактических мероприятий.

Брянское лесничество Минобороны России – филиал ФГКУ «УЛХиП» Минобороны России:

информационное взаимодействие с РПДУ о случаях возникновения лесных пожаров;

Лица, использующие леса (арендаторы):

обеспечивают меры пожарной безопасности в лесах па лесных участках, предоставленных в постоянное (бессрочное) пользование или аренду;

соблюдают нормы наличия средств предупреждения и тушения лесных пожаров при использовании лесов, утвержденные Минприроды России, а также содержат средства предупреждения и тушения лесных пожаров в период пожароопасного сезона в готовности, обеспечивающей возможность их немедленного использования;

в случае обнаружения лесного пожара па соответствующем лесном участке немедленно сообщают об этом в специализированную диспетчерскую службу и принимают все возможные меры по недопущению распространения лесного пожара;

перед началом работ по недопущению распространения огня юридические лица, осуществляющие использование лесов, проводят инструктаж своих работников, а также участников массовых мероприятий, проводимых ими в лесах, о соблюдении Правил пожарной безопасности в лесах, утвержденных постановлением Правительства Российской Федерации от 30 июня 2007 г. № 417, а также о способах тушения лесных пожаров.

на арендованных лесных участках проводят патрулирование лесов с 111 классом пожарной опасности; осуществляют противопожарную пропаганду в СМИ.

Граждане:

при посещении лесов обязаны соблюдать правила пожарной безопасности в лесах;

в случаях обнаружения лесных пожаров обязаны сообщать в органы исполнительной власти в сфере лесных отношений, но возможности принимать меры по ликвидации пожаров.

На данном уровне при тушении лесных пожаров возможно привлечение до 67 % числа людей, 81 % техники, 92 % средств пожаротушения от общего количества сил и средств тушения лесных пожаров в Брянской области

IV класс (высокая пожарная опасность)

Правительство Брянской области:

обеспечивает принятие нормативного акта об ограничении пребывания граждан в лесах и въезда в них транспортных средств.

КЧС и ОПБ Брянской области:

организует работу по пресечению несанкционированного сжигания стерни, бытовых отходов, других горючих материалов в населенных пунктах и на землях, прилегающих к лесам;

в случае возникновения крупных лесных пожаров обеспечивает своевременное введение режима ЧС и координацию действий заинтересованных организаций в борьбе с пожарами;

координирует деятельность органов управления и сил по обеспечению пожарной безопасности населения, защиты от лесных и торфяных пожаров лесов, торфяных месторождений, объектов экономики и населенных пунктов на территории субъекта Российской Федерации предотвращения негативных последствий и снижения материального ущерба, наносимого лесными и торфяными пожарами в пожароопасный период.

Управление лесами Брянской области:

проводят наземное патрулирование па лесных участках с 8 до 20 часов;

обеспечивают дежурство па пожарных наблюдательных пунктах в течение всего светлого времени;

обеспечивают присутствие наземных пожарных команд в течение всего светлого времени суток, если не

заняты тушением лесных пожаров;

обеспечивают наличие пожарной техники в полной готовности к выезду на пожары;

обеспечивают противопожарную пропаганду в СМИ;

у дорог при въезде в лес устанавливают противопожарные аншлаги; контролируют запрет по разведению костров в лесах; проводят мероприятия по ограничению пребывания граждан в лесах; обеспечивают работу региональной диспетчерской службы в круглосуточном режиме;

решением КЧС вводят особый противопожарный режим или режим ЧС.

Органы местного самоуправления:

проводят противопожарную пропаганду в СМИ, а также лекции и беседы с населением по противопожарную тематику;

обеспечивают полную готовность пожарной техники и ДПК к выезду на пожары;

участвуют в тушении пожаров;

в муниципальных районах ограничивают посещения гражданами лесов и запрещают въезда транспорта на территорию лесных участков.

ГБУ Брянской области «Лесопожарная служба»:

наземное патрулирование проводится с 8 до 20 часов в местах работ, нахождения складов и других объектов в лесу, а также в местах, посещаемых населением, независимо от класса пожарной опасности, к которым отнесены участки. Авиационное патрулирование проводится не менее двух раз в день по каждому маршруту. Дежурство на пожарных наблюдательных пунктах проводится в течение всего светлого времени, а пунктах приема донесений от экипажей патрульных самолетов и вертолетов - с 9 до 20 часов. Наземные команды, если они не заняты на тушении лесных пожаров, в течение всего светлого времени дня должны находиться в местах дежурства в полной готовности к выезду на пожар. Пожарная техника и средства пожаротушения находятся в полной готовности к использованию. Авиационные команды, если они не находятся в полете или на тушении пожаров, должны дежурить при авиаотделениях в полной готовности к вылету. Резервные пожарные команды лесничеств и ДПК должны быть приведены в полную боевую готовность. Закрепленные за ними противопожарный инвентарь и средства транспорта должны быть проверены и находиться в местах работы команд или вблизи этих мест. По ретрансляционным сетям должна проводиться двух- или трехразовая передача напоминаний об осторожном обращении с огнем в лесу. Организуется передача таких напоминаний также в пригородных поездах и автобусах, на железнодорожных платформах и автобусных остановках в лесных районах, вблизи городов и крупных населенных пунктов. У дорог при въезде в лес устанавливаются щиты-сигналы, предупреждающие об опасности пожаров в лесах. Ограничивается посещение отдельных, наиболее опасных участков леса, запрещается разведение костров в лесу.

ГУ МЧС России по Брянской области:

организовать контроль за органами местного самоуправления муниципальных образований первичных мер пожарной безопасности;

по необходимости обеспечивает выделение сил и средств для тушения лесных пожаров;

в случае угрозы возникновения чрезвычайной ситуации в пожароопасный период создает на базе ФКУ «ЦУКС ГУ МЧС России по субъектам Российской Федерации» межведомственный штаб с привлечением всех заинтересованных организаций;

обеспечивает оперативное реагирование подразделений пожарной охраны, поисково-спасательной службы, комплектование их необходимым имуществом, транспортом и снаряжением для работы в районах пожаров на основании соглашения.

УМВД России по Брянской области и органы исполнительной власти Брянской области:

привлекает сотрудников органов внутренних дел к профилактической работе, проводимой подразделениями Государственной противопожарной служб» в условиях особого противопожарного режима па территории субъекта Российской Федерации;

принимает меры по соблюдению запрета на посещение гражданами лесов на соответствующих территориях субъекта Российской Федерации в целях пожарной безопасности па период введения ограничения.

оказывает содействие в проведении профилактических мероприятий.

Брянское лесничество Минобороны России – филиал ФГКУ «УЛХиП» Минобороны России:

усиливают охрану лесов от пожаров на землях обороны и безопасности;

обеспечивают своевременное тушение лесных пожаров на землях обороны и безопасности;

по необходимости привлекают к тушению пожаров силы и средства МЧС России и заинтересованные организации;

осуществляют информационное взаимодействие с РПДУ о фактах возникновения лесных пожаров.

Управление Росприроднадзора по Брянской области:

проводит дополнительные проверки по соблюдению требований пожарной безопасности на землях ООПТ федерального значения.

Лица, использующие леса (арендаторы):

обеспечивают меры пожарной безопасности в лесах на лесных участках, предоставленных в постоянное (бессрочное) пользование или аренду;

соблюдают нормы наличия средств предупреждения и тушения лесных пожаров при использовании лесов, утвержденные Минприроды России, а также содержат средства предупреждения и тушения лесных пожаров в период

пожароопасного сезона в готовности, обеспечивающей возможность их немедле кого использования;

в случае обнаружения лесного пожара па соответствующем лесном участке немедленно сообщают об атом в специализированную диспетчерскую службу и принимают все возможные меры по недопущению распространения лесного пожара;

перед началом работ по недопущению распространения огня юридические лица, осуществляющие использование лесов, проводят инструктаж своих работников, а также участников массовых мероприятий, проводимых ими в лесах, о соблюдении Правил пожарной безопасности в лесах, утвержденных постановлением Правительства Российской Федерации от 30 июня 2007 г. № 417, а также о способах тушения лесных пожаров.

на арендованных лесных участках проводят усиленное патрулирование лесов;

проводят противопожарную пропаганду в СМИ;

обеспечивают соблюдение запрета на лесохозяйственные работы, связанные с риском возникновения лесных пожаров.

Граждане:

соблюдают вводимые запреты и ограничения по посещению лесов;

в случаях обнаружения лесных пожаров сообщают в органы исполнительной власти в сфере лесных отношений, по возможности принимают меры по ликвидации пожаров.

На данном уровне при тушении лесных пожаров возможно привлечение до 71 % числа людей, 91 % техники, 95 % средств пожаротушения от общего количества сил и средств тушения лесных пожаров в Брянской области

V класс (высокая пожарная опасность)

Правительство Брянской области:

обеспечивает принятие нормативного акта об ограничении пребывания граждан в лесах и въезда в них транспортных средств.

КЧС и ОПБ Брянской области:

организуют работу по пресечению несанкционированного сжигания стерпи, бытовых отходов, других горючих материалов в населенных пунктах и прилегающих землях;

в случае возникновения крупных лесных пожаров обеспечивает своевременное введение режима ЧС и координацию действий заинтересованных организаций в борьбе с пожарами.

Управление лесами Брянской области:

проводят наземное патрулирование по лесных территориях в течение всего светлого времени суток;
обеспечивают дежурство на пожарных наблюдательных пунктах в течение всего светлого времени;
обеспечивают присутствие наземных противопожарных команд в течение всего светлого времени суток, если они не заняты тушением лесных пожаров;
обеспечивают готовность пожарной техники к выезду на пожары; проводят противопожарную пропаганду в СМИ;
у дорог при въезде в лес устанавливают противопожарные аншлаги; ограничивают въезд транспортных средств в леса, на дорогах устанавливают шлагбаумы;
обеспечивают работу региональной диспетчерской службы в круглосуточном режиме;
обеспечивают дежурство специалистов лесничеств и лесхозов в круглосуточном режиме;
вводят особый противопожарный режим; по необходимости вводят режим ЧС.

Органы местного самоуправления

проводят противопожарную пропаганду в СМИ, а также лекции и беседы с населением на противопожарную тематику;
обеспечивают готовность пожарной техники и ДПД к выезду на пожары; участвуют в тушении лесных пожаров;
по необходимости вводят ограничение посещения гражданами лесов и запрет въезда транспорта на их территорию.

ГБУ Брянской области «Лесопожарная служба»:

все внимание работников лесопожарной службы должно быть мобилизовано только на охрану лесов от пожаров. Наземное патрулирование лесов проводится в течение всего светлого времени дня. В помощь лесопожарной службе для патрулирования привлекаются рабочие и служащие лесничеств, добровольные пожарные дружины и полиция. Авиационное патрулирование проводится не реже трех раз в день по каждому маршруту, для чего при необходимости привлекается дополнительное количество самолетов и вертолетов. Дежурство по пожарным наблюдательным вышкам и пунктах приема донесений проводится так же, как и при IV классе пожарной опасности. Наземным командам дополнительно придается техника с производственных работ (бульдозеры, тракторы с почвообрабатывающими орудиями, автотранспорт). Отдельные бригады из состава команд при сохранении основных сил и средств пожаротушения в местах постоянного базирования сосредотачиваются, по возможности, ближе к наиболее опасным участкам. Команды должны находиться в назначенных им местах сосредоточения круглосуточно в состоянии полной готовности к выезду на пожар (если они не заняты на тушении пожаров). Численность

авиационных пожарных команд увеличивается за счет других подразделений авиационной охраны лесов в порядке маневрирования. Команды, кроме находящихся в полете или на тушении пожаров, должны быть с 8 до 20 часов в авиаотделении в полной готовности к немедленному вылету. Готовность резервных команд лесничеств такая же, как и при IV классе пожарной опасности. Резервные команды при необходимости должны быть пополнены за счет привлечения в их состав добровольных пожарных команд, а также работников лесозаготовительных и других предприятий и организаций, работающих в данном районе. Противопожарная пропаганда должна быть максимально усилена. Передачи с напоминанием об осторожном обращении с огнем в лесу по местным трансляционным сетям проводятся через каждые 2..3 часа. В пригородных поездках и на автобусных остановках в лесных районах такие передачи проводятся систематически. Ограничивается въезд в леса отдельных участков лесничеств, лесничеств средств -транспорта, а также посещение леса населением. Закрываются имеющиеся на дорогах в лес шлагбаумы, устанавливаются аншлаги - сигналы, предупреждающие о чрезвычайной опасности, выставляются контрольные посты из работников службы и полиции. В конторах лесничеств и работающих в лесах организаций на весь период чрезвычайной пожарной опасности организуется круглосуточное дежурство.

ГУ МЧС России по Брянской области:

организовать контроль за органами местного самоуправления муниципальных образований первичных мер пожарной безопасности;

в случае необходимости обеспечивает выделение сил и средств для тушения лесных пожаров;

в случае угрозы возникновения чрезвычайной ситуации в пожароопасный период создает на базе ФКУ «ЦУКС ГУ МЧС России по субъектам Российской Федерации» межведомственный штаб с привлечением всех заинтересованных организаций;

обеспечивает оперативное реагирование подразделений пожарной охраны, поисково-спасательной службы, комплектование их необходимым имуществом, транспортом и снаряжением для работы в районах пожаров на основании соглашения.

УМВД России по Брянской области и органы исполнительной власти Брянской области:

привлечение сотрудников органов внутренних дел к профилактической работе, проводимой подразделениями Государственной противопожарной службы в условиях особого противопожарного режима на территории субъекта Российской Федерации;

принятие мер по соблюдению запрета на посещение гражданами лесов на соответствующих территориях субъектов Российской Федерации в целях пожарной безопасности на период введения ограничения;

оказание содействия в проведении профилактических мероприятий.

Брянское лесничество Минобороны России – филиал ФГКУ «УЛХиП» Минобороны России:

усиливают охрану и обеспечивают своевременное тушение лесных пожаров землях обороны и безопасности, в необходимых случаях привлекают к тушению пожаров силы и средства МЧС и заинтересованные организации.

Управление Росприроднадзора по Брянской области:

проводит дополнительные проверки по соблюдению требований пожарной безопасности на землях ООПТ федерального значения.

Лица, использующие леса (арендаторы):

обеспечивают меры пожарной безопасности в лесах на лесных участках, предоставленных в постоянное (бессрочное) пользование или аренду;

соблюдают нормы наличия средств предупреждения и тушения лесных пожаров при использовании лесов, утвержденные Минприроды России, а также содержат средства предупреждения и тушения лесных пожаров в период пожароопасного сезона в готовности, обеспечивающей возможность их немедленного использования;

в случае обнаружения лесного пожара на соответствующем лесном участке немедленно сообщают об этом в специализированную диспетчерскую службу и принимают все возможные меры по недопущению распространения лесного пожара:

перед началом работ по недопущению распространения огня юридические лица, осуществляющие использование лесов, проводят инструктаж своих работников, а также участников массовых мероприятий, проводимых ими в лесах, о соблюдении Правил пожарной безопасности в лесах, утвержденных постановлением Правительства Российской Федерации от 30 июня 2007 г. № 417, а также о способах тушения лесных пожаров.

на арендованных лесных участках проводят патрулирование лесов в течение всего светлого времени суток;

проводят противопожарную пропаганду в СМИ;

обеспечивают соблюдение запрета на лесохозяйственные работы, связанные с риском возникновения лесных пожаров;

Граждане:

соблюдают вводимые запреты и ограничения по посещению лесов;

в случаях обнаружения лесных пожаров сообщают в органы исполнительной власти в сфере лесных отношений, по возможности принять меры по ликвидации пожаров.

***Примечание:** действия организаций осуществляются при всех классах пожарной опасности в лесах по условиям погоды. При повышении класса пожарной опасности организациями осуществляются дополнительные мероприятия.*

На данном уровне при тушении лесных пожаров возможно привлечение до 100 % числа людей, 100 % техники, 100 % средств пожаротушения от общего количества сил и средств тушения лесных пожаров в Брянской области

2. Информация об ответственных лицах

Таблица 2.1. Информация об ответственных лицах, осуществляющих организацию охраны лесов от пожаров на территории Брянской области

Информация об ответственных лицах, осуществляющих организацию охраны лесов от пожаров				
№ п/п	Наименование	ФИО	Должность	Контактные данные
1	2	3	4	5
1	Заместитель высшего должностного лица субъекта Российской Федерации, курирующий вопросы охраны лесов от пожаров	Резунов Александр Григорьевич	Заместитель Губернатора Брянской области	+7 (4832) 743696; e-mail: rezunov@bryanskobl.ru
2	Председатель КЧС и ПБ субъекта Российской Федерации	Сергеев Сергей Анатольевич	Заместитель Губернатора Брянской области	+7 (4832) 745218
3	Руководитель уполномоченного органа исполнительной власти субъекта Российской Федерации в области лесных отношений	Котенков Владимир Михайлович	И.о. начальника управления лесами Брянской области	+7 (4832) 743561; +7 (920) 8530331; e-mail: uprles@online.debryansk.ru
4	Руководитель ГКУ Брянской области "Брасовское лесничество"	Серов Геннадий Николаевич	Директор ГКУ Брянской области "Брасовское лесничество"	+7 (48354) 91576; +7 (962) 1326304; e-mail: leshoz-lokot1@mail.ru
5	Руководитель ГКУ Брянской области "Брянское лесничество"	Сельчуков Геннадий Валентинович	Директор ГКУ Брянской области "Брянское лесничество"	+7 (4832) 260547; +7 (920) 8602555; e-mail: lesnichestvo85@mail.ru
6	Руководитель ГКУ Брянской области "Выгоничское лесничество"	Саськова Галина Феофановна	Директор ГКУ Брянской области "Выгоничское лесничество"	+7 (48341) 21051; +7 (910) 2934460; e-mail: vygonichi.les@yandex.ru
7	Руководитель ГКУ Брянской	Петранцов	Директор ГКУ Брянской	+7 (48332) 91296; +7 (910)

1	2	3	4	5
	области «Дубровское лесничество»	Семен Михайлович	области «Дубровское лесничество»	2357399; e-mail: lesdbr_debryansk@mail.ru
8	Руководитель ГКУ Брянской области "Дятьковское лесничество"	Знаменкин Николай Васильевич	Врио директора ГКУ Брянской области "Дятьковское лесничество"	+7 (48333) 33624; +7(953) 2789940; e-mail: dtkles@rambler.ru
9	Руководитель ГКУ Брянской области "Жуковское лесничество"	Архипов Александр Валентинович	Директор ГКУ Брянской области "Жуковское лесничество"	+7 (48334) 37013; +7 (905) 1040341; e-mail: zukles@yandex.ru
10	Руководитель ГКУ Брянской области "Злынковское лесничество"	Поленок Александр Васильевич	Директор ГКУ Брянской области "Злынковское лесничество"	+7 (48358) 21885; +7 (906) 6977882; e-mail: zlesn@mail.ru
11	Руководитель ГКУ Брянской области "Карачевское лесничество"	Полшков Александр Евгеньевич	Директор ГКУ Брянской области "Карачевское лесничество"	+7 (48335) 21430; +7 (953) 2828358; e-mail: krleso1@mail.ru
12	Руководитель ГКУ Брянской области "Клетнянское лесничество"	Калиничев Владимир Валерьевич	И.о. директора ГКУ Брянской области "Клетнянское лесничество"	+7 (48338) 91545; +7 (915) 5392778; e-mail: kletles@mail.ru
13	Руководитель ГКУ Брянской области «Клинцовское лесничество»	Кириллов Николай Петрович	Директор ГКУ Брянской области «Клинцовское лесничество»	+7 (48336) 44411; +7 (961) 1059411; e-mail: klles@yandex.ru
14	Руководитель ГКУ Брянской области "Мглинское лесничество"	Сабецкий Григорий Михайлович	И.о. директора ГКУ Брянской области "Мглинское лесничество"	+7 (48339) 22409 +7 (905) 1766744; e-mail: mglinles@gmail.com
15	Руководитель ГКУ Брянской области «Навлинское лесничество»	Лапонов Виталий Афанасьевич	Директор ГКУ Брянской области «Навлинское лесничество»	+7 (48342) 24139; +7 (910) 3394888; e-mail: nvlles@online.debryansk.ru

1	2	3	4	5
16	Руководитель ГКУ Брянской области "Почепское лесничество"	Степанок Иван Григорьевич	Директор ГКУ Брянской области "Почепское лесничество"	+7 (48345) 30531; +7 (962) 1377944; e-mail: pchles@mail.ru
17	Руководитель ГКУ Брянской области "Севское лесничество"	Сенченков Владимир Денисович	Директор ГКУ Брянской области "Севское лесничество"	+7 (48356) 91063; +7 (910) 2951115; e-mail: xw421@yandex.ru
18	Руководитель ГКУ Брянской области «Суземское лесничества»	Матросов Виктор Владимирович	Директор ГКУ Брянской области «Суземское лесничества»	+7 (48353) 21801; +7 (910) 2979383; e-mail: suzles@rambler.ru
19	Руководитель ГКУ Брянской области "Трубчевское лесничество"	Климовцев Сергей Павлович	И.о. директора ГКУ Брянской области "Трубчевское лесничество"	+7 (48352) 21461; +7(920) 8433003; e-mail: leshoztr@online.debryansk.ru
20	Руководитель ГКУ Брянской области "Унечское лесничество"	Борисенко Петр Васильевич	Директор ГКУ Брянской области "Унечское лесничество"	+7 (48351) 22035; +7 (960) 5605576; e-mail: unles@online.debryansk.ru
21	Руководитель ГКУ Брянской области " Учебно - опытное лесничество"	Шершнев Иван Васильевич	Директор ГКУ Брянской области " Учебно - опытное лесничество"	+7 (4832) 726070; +7 (919) 1911688; e-mail: ychebno-opitnoe-lesnichestvo@mail.ru
22	Руководители организаций по тушению лесных пожаров на территории субъекта Российской Федерации	Ефременко Иван Алексеевич	Директор ГБУ Брянской области "Лесопожарная служба"	+7 (4832) 649722; +7 (910) 2928201; +7(920) 8623101; e-mail: lesopogarnaya@mail.ru
23	Руководитель дирекции ООПТ Минприроды России	Никитенков Александр Николаевич	Директор ФГБУ "Государственный заповедник "Брянский лес"	+7 (48353) 25775 ; 25774; +7 (920) 6001119; e-mail: zapole@bk.ru
24	Руководитель ФГАУ «Оборонлес» Минобороны России	Венецкий Сергей Юрьевич	Директор Брянского филиала ФГАУ «Оборонлес»	+7(4832)620091, моб.: +7(960)5610438

1	2	3	4	5
			Минобороны России	
25	Руководитель ГУ МЧС России по субъекту Российской Федерации	Уваркин Вадим Сергеевич	Начальник ГУ МЧС России по Брянской области	+7 (4832) 742164; e-mail: mchs.bryansk@gmail.com
26	Руководитель территориального органа МВД России	Кузьмин Валентин Юрьевич	Начальник УМВД России по Брянской области	+7 (4832) 721766; 667290
27	Иные организации	Монастырский Юрий Пантелеевич	Начальник ГКУ "Брянский пожарно-спасательный центр"	+7 (4832) 646617
28	Иные организации	Сай Александр Тадеевич	Директор НПО "Брянский АСК ДОСААФ России"	+7 (910)3363508; basc32@mail.ru
29	Иные организации	Ященко Олег Васильевич	Директор общественного учреждения "Добровольная пожарная охрана Брянской области"	+7(4832) 664367
Итого по Брянской области:	29	29 человек	«-»	«-»

В управлении лесами Брянской области организована работа диспетчерской службы (РДС) в круглосуточном, круглогодичном режиме. Телефон РДС +7 (4832) 664445, единый телефонный номер лесного хозяйства (ЕТНЛХ): +7 (800)1009400. Диспетчерская служба создана в ГКУ Брянской области лесничествах. Функционирование региональной диспетчерской службы приведено на схеме 7.4.

Таблица 2.2 Главы муниципальных образований и председатели КЧС и ПБ муниципальных образований субъекта Российской Федерации

Главы муниципальных образований и председатели КЧС и ПБ муниципальных образований субъекта Российской Федерации				
№ п/п	Муниципальное образование	Глава муниципального образования и председатель КЧС и ПБ	ФИО	Контактные данные
1	2	3	4	5
1	Брасовский муниципальный район	Глава Брасовского муниципального района	Иванютин Валерий Александрович	+7 (48354) 91162
«-»	Брасовский муниципальный район	Глава администрации Брасовского муниципального района	Лавокин Сергей Николаевич	+7 (48354) 91142; +7 (48354) 91131 (ф); e-mail: priemnaya@brasadmin.org
«-»	Брасовский муниципальный район	Председатель КЧС и ПБ	Задеев Павел Петрович	+7 (48354) 91533; +7(910) 7336692
Итого по муниципальному образованию:	1	«-»	3 человека	«-»
2	Брянский муниципальный район	Глава Брянского муниципального района	Сысоев Александр Владимирович	+7 (4832) 941045
«-»	Брянский муниципальный район	И.о. главы администрации Брянского муниципального района	Якушенко Николай Николаевич	+7 (4832) 941090
«-»	Брянский муниципальный район	Председатель КЧС и ПБ	Завьялов Константин Сергеевич	+7(4832) 941007; e-mail: bradmr.@mail.ru
Итого по	1	«-»	3 человека	«-»

1	2	3	4	5
муниципальному образованию:				
3	Выгоничский муниципальный район	Глава Выгоничского муниципального района	Талызин Виктор Васильевич	+7 (48341) 21672
«-»	Выгоничский муниципальный район	Глава администрации Выгоничского муниципального района	Швецова Ирина Ивановна	+7 (48341) 21146;
«-»	Выгоничский муниципальный район	Председатель КЧС и ПБ	Иванова Анна Анатольевна	+7(48341) 21146; e-mail: adminwr@mail.ru
Итого по муниципальному образованию:	1	«-»	3 человека	«-»
4	Гордеевский муниципальный район	Глава Гордеевского муниципального района	Самусенко Александр Антонович	+7 (48340) 21932
«-»	Гордеевский муниципальный район	Глава администрации Гордеевского муниципального района, председатель КЧС и ПБ	Убогова Людмила Ивановна	+7 (48340) 21446 (ф); 21445; e-mail: grdadm@mail.ru
Итого по муниципальному образованию:	1	«-»	2 человека	«-»
5	Дубровский муниципальный район	Глава Дубровского муниципального района	Черняков Геннадий Анатольевич	+7 (48332) 91525; e-mail: dbradm@online.debryansk.ru
«-»	Дубровский муниципальный район	Глава администрации Дубровского района	Шевелев Игорь Анатольевич	+7 (48332) 91525; +7 (962) 1366224

1	2	3	4	5
«-»	Дубровский муниципальный район	Председатель КЧС и ПБ, заместитель главы администрации Дубровского района	Немченков Валентин Владимирович	+7 (48332) 91134; +7 (909) 2404439;
Итого по муниципальному образованию:	1	«-»	3 человека	«-»
6	Дятьковский муниципальный район	Глава Дятьковского муниципального района	Арсенов Иван Матвеевич	+7 (48333) 31136
«-»	Дятьковский муниципальный район	Глава администрации Дятьковского муниципального района	Валяев Павел Валерьевич	+7 (48333) 31502; 31538; 31136; e-mail: admindtk@online.debryansk.ru
«-»	Дятьковский муниципальный район	Председатель КЧС и ПБ	Морозкин Сергей Александрович	+7 (930) 8280020; +7 (48333) 32434;
Итого по муниципальному образованию:	1	«-»	3 человека	«-»
7	Жирятинский муниципальный район	Глава Жирятинского муниципального района	Налегацкая Светлана Петровна	+7(48344) 30610
«-»	Жирятинский муниципальный район	Глава администрации Жирятинского муниципального района	Антюхов Леонид Алексеевич	+7 (48344) 30606; +7(961) 1009071; e-mail: zhadm@online.debryansk.ru
«-»	Жирятинский муниципальный район	Председатель КЧС и ПБ	Тищенко Игорь Владимирович	+7 (48344) 30615; +7 (961) 1066850; +7 (953) 2816072
Итого по муниципальному образованию:	1	«-»	3 человека	«-»

1	2	3	4	5
образованию:				
8	Жуковский муниципальный район	Глава Жуковского муниципального района	Шуравко Владимир Михайлович	+7 (906) 9690600, +7 (48334) 32442 glava.raisovet@yandex
«-»	Жуковский муниципальный район	Глава администрации Жуковского муниципального района	Давиденко Андрей Владимирович	+7 (48334) 31571; +7 (910) 3333528; e-mail: adm@zh32.ru
«-»	Жуковский муниципальный район	Председатель КЧС и ПБ	Семернев Михаил Владимирович	+7(48334)30444
Итого по муниципальному образованию:	1	«-»	3 человека	«-»
9	Злынковский муниципальный район	Глава Злынковского муниципального района	Мерзляков Юрий Валентинович	+7 (48358) 21685
«-»	Злынковский муниципальный район	Глава администрации Злынковского муниципального района	Грищенко Александр Петрович	+7 (48358) 21874; 21932
«-»	Злынковский муниципальный район	Председатель КЧС и ПБ	Поддубный Анатолий Алексеевич	+7 (48358) 21088; e-mail: razlynka@mail.ru
Итого по муниципальному образованию:	1	«-»	3 человека	«-»
10	Карачевский муниципальный район	Глава Карачевского муниципального района	Волосатова Галина Николаевна	+7 (48335) 23296
	Карачевский муниципальный район	Глава администрации Карачевского	Лучкин Николай Сергеевич	+7 (48335) 21141; +7 (48335) 21031; e-mail:

1	2	3	4	5
	район	муниципального района		inbox@karadmin.ru
«-»	Карачевский муниципальный район	Председатель КЧС и ПБ	Подымов Василий Вячеславович	+7 (48335) 21010; +7(960) 5514400
Итого по муниципальному образованию:	1	«-»	3 человека	«-»
11	Клетнянский муниципальный район	Глава Клетнянского муниципального района	Нечипоренко Николай Иванович	+7 (48338) 91648; 91982; e-mail: klet.sovet@yandex.ru
«-»	Клетнянский муниципальный район	Глава администрации Клетнянского муниципального района	Лось Александр Александрович	+7 (48338) 91561; 94597; e-mail: klet-2007@yandex.ru
«-»	Клетнянский муниципальный район	Председатель КЧС и ПБ	Васькин Станислав Николаевич	+7 (48338) 91045; e-mail: klet-chs@mail.ru
Итого по муниципальному образованию:	1	«-»	3 человека	«-»
12	Клинцовский муниципальный район	Глава Клинцовского муниципального района	Холуев Владимир Иванович	+7 (48336) 46760; +7 (48336) 42430
«-»	Клинцовский муниципальный район	Глава администрации Клинцовского муниципального района	Савченко Виктор Иванович	+7 (48336) 44615; +7 (48336) 42453; +7(980) 3193740; e-mail: priymnay@mail.ru
«-»	Клинцовский муниципальный район	Председатель КЧС и ПБ	Феськов Владимир Михайлович	+7(48336) 41216; +7(980) 3178443
Итого по	1	«-»	3 человека	«-»

1	2	3	4	5
муниципальному образованию:				
13	Климовский муниципальный район	Глава Климовского муниципального района	Шаньков Николай Григорьевич	+7 (48347) 21704; 21636
«-»	Климовский муниципальный район	Глава администрации Климовского муниципального района	Кубарев Сергей Владимирович	+7 (48347) 21198;21338
«-»	Климовский муниципальный район	Председатель КЧС и ПБ	Лобанов Алексей Юрьевич	+7 (48347) 21157; e-mail: lobanov@kladm.ru
Итого по муниципальному образованию:	1	«-»	3 человека	«-»
14	Комаричский муниципальный район	Глава Комаричского муниципального района	Радченко Владимир Владимирович	+7 (48355)95246;+7 (961)1030092
«-»	Комаричский муниципальный район	Глава администрации Комаричского муниципального района	Кузин Виктор Николаевич	+7 (48355) 91968; +7 (48355) 91414 (ф); +7(910) 3395760; e-mail: adminkom@mail.ru
«-»	Комаричский муниципальный район	Председатель КЧС и ПБ	Дубиков Вячеслав Вячеславович	+7 (48355) 91319; +7(906) 6991224
Итого по муниципальному образованию:	1	«-»	3 человека	«-»
15	Красногорский муниципальный район	Глава Красногорского муниципального района	Белоус Нина Михайловна	+7 (48346) 91150

1	2	3	4	5
«-»	Красногорский муниципальный район	Глава администрации Красногорского муниципального района, председатель КЧС и ПБ	Горелый Владимир Александрович	+7 (48346) 91183; 91776; +7(980) 3307979; e-mail: krgadm@yandex.ru
Итого по муниципальному образованию:	1	«-»	2 человека	«-»
16	Мглинский муниципальный район	Глава Мглинского муниципального района	Воликова Наталья Васильевна	тел: +7 (48339) 21144
«-»	Мглинский муниципальный район	Глава администрации Мглинского муниципального района	Пущиенко Александр Александрович	+7 (48339) 21345; 21069; e-mail: mgladm@mail.ru
«-»	Мглинский муниципальный район	Председатель КЧС и ПБ	Собченко Михаил Владимирович	+7 (48339) 21833 (ф); e-mail: mgladm@mail.ru
Итого по муниципальному образованию:	1	«-»	3 человека	«-»
17	Навлинский муниципальный район	Глава Навлинского муниципального района	Мосин Сергей Иванович	+7 (48342) 22691 admnav@yandex.ru
«-»	Навлинский муниципальный район	Глава администрации Навлинского муниципального района	Прудник Александр Александрович	+7 (48342) 22266; 21428 admnav@yandex.ru
«-»	Навлинский муниципальный район	Председатель КЧС и ПБ	Мурач Сергей Владимирович	+7 (48342) 22248; 22266 admnav@yandex.ru
Итого по муниципальному образованию:	1	«-»	3 человека	«-»

1	2	3	4	5
образованию:				
18	Новозыбковский муниципальный район	Глава Новозыбковского муниципального района	Киреева Валентина Ивановна	+7 (48343) 53736
«-»	Новозыбковский муниципальный район	Глава администрации Новозыбковского муниципального района	Шинкоренко Виктор Александрович	+7 (48343) 34468; 33442
«-»	Новозыбковский муниципальный район	Председатель КЧС и ПБ	Хохлов Алексей Николаевич	+7 (48343) 30867; e-mail: edds3243@mail.ru
Итого по муниципальному образованию:	1	«-»	3 человека	«-»
19	Погарский муниципальный район	Глава Погарского муниципального района	Дуданов Эдуард Вячеславович	+7 (48349) 21286
«-»	Погарский муниципальный район	глава администрации Погарского муниципального района	Семернев Михаил Владимирович	+7(48349) 21280
«-»	Погарский муниципальный район	председатель КЧС и ПБ	Климовцов Николай Титович	+7 (48349) 21176
Итого по муниципальному образованию:	1	«-»	3 человека	«-»
20	Почепский муниципальный район	Глава Почепского муниципального района	Граборов Александр Николаевич	+7 (48345) 30731; 30753; +7(910) 2910754; e-mail: orgotdel74@mail.ru
«-»	Почепский муниципальный район	Глава администрации Почепского	Малашенко Алексей	+7 (48345) 30252; 30753; +7(980) 3061010; e-mail:

1	2	3	4	5
	район	муниципального района	Дмитриевич	orgotdel74@mail.ru
«-»	Почепский муниципальный район	Председатель КЧС и ПБ	Марочкин Вячеслав Викторович	+7 (48345) 30358; +7(950) 6919440; e-mail: orgotdel74@mail.ru
Итого по муниципальному образованию:	1	«-»	3 человека	«-»
21	Рогнединский муниципальный район	Глава Рогнединского муниципального района	Казаков Алексей Николаевич	+7 (915) 5356867; e-mail: admrrognedino@mail.ru
«-»	Рогнединский муниципальный район	Глава администрации Рогнединского муниципального района	Дороденков Александр Иванович	+7(48331) 21345; +7(906) 6987555
«-»	Рогнединский муниципальный район	Председатель КЧС и ПБ	Артемов Станислав Евгеньевич	+7 (48331) 21362; +7(909) 2435551
Итого по муниципальному образованию:	1	«-»	3 человека	«-»
22	Севский муниципальный район	Глава Севского муниципального района	Масякин Александр Михайлович	+7 (48356) 91035; 97617; e-mail: elena.dobrodei@mail.ru
«-»	Севский муниципальный район	Глава администрации Севского муниципального района	Куракин Александр Федорович	+7 (48356) 91330; 91433; e-mail: sevsk@mail.ru
«-»	Севский муниципальный район	Председатель КЧС и ПБ	Латышев Николай Гаврилович	+7 (48356) 91342; e-mail: edds032@mail.ru
Итого по муниципальному образованию:	1	«-»	3 человека	«-»

1	2	3	4	5
образованию:				
23	Стародубский муниципальный район	Глава Стародубского муниципального района	Ковалев Владимир Васильевич	+7 (48348) 21525
«-»	Стародубский муниципальный район	глава администрации Стародубского муниципального района	Серяк Татьяна Александровна	+7 (48348) 22212 (ф)
«-»	Стародубский муниципальный район	Председатель КЧС и ПБ (и.о. председателя кчс Хомутова Олеся Владимировна)	Мищенко Владимир Васильевич	+7 (48348) 22223; e-mail: stadmo208@ya.ru
Итого по муниципальному образованию:	1	«-»	3 человека	«-»
24	Суземский муниципальный район	Глава Суземского муниципального района	Северинов Александр Михайлович	+7(48353)21928 +7(919)2945404
«-»	Суземский муниципальный район	Глава администрации Суземского муниципального района (исп. обязанности), председатель КЧС и ПБ	Слипухов Борис Павлович	+7(920)8343451 +7(48353)21765
Итого по муниципальному образованию:	1	«-»	2 человека	«-»
25	Суражский муниципальный район	Глава Суражского муниципального района	Зюзько Виктор Петрович	+7 (48330) 21639; 21441; 26551
«-»	Суражский муниципальный район	Глава администрации Суражского	Ривоненко Владимир	+7 (48330) 21340; 21434; 21914; e-mail:

1	2	3	4	5
	район	муниципального района	Петрович	admsur@online.debryansk.ru
«-»	Суражский муниципальный район	Председатель КЧС и ПБ	Бойдарико Валерий Леонидович	+7 (48330) 21449
Итого по муниципальному образованию:	1	«-»	3 человека	«-»
26	Трубчевский муниципальный район	Глава Трубчевского муниципального района	Ященко Сергей Васильевич	+7 (48352) 22503 +7(905)0540901
«-»	Трубчевский муниципальный район	Глава администрации Трубчевского муниципального района	Обыденнов Игорь Иванович	+7 (48352) 22281; 22180; +7(906) 5033097; e-mail: admtrub@yandex.ru
«-»	Трубчевский муниципальный район	Председатель КЧС и ПБ	Слободчиков Евгений Александрович	+7 (48352) 22346 +7(905) 1023433; e-mail: admtrub@yandex.ru
Итого по муниципальному образованию:	1	«-»	3 человека	«-»
27	Унечский муниципальный район	Глава Унечского муниципального района	Усяков Николай Яковлевич	+7 (48351) 25111; +7(906)6966633
«-»	Унечский муниципальный район	Глава администрации Унечского муниципального района	Кусков Анатолий Михайлович	+7 (48351) 21032
«-»	Унечский муниципальный район	и.о. председателя КЧС и ПБ	Черный Александр Владимирович	+7(48351) 21121; e-mail: emercom_unradm@mail.ru
Итого по муниципальному	1	«-»	3 человека	«-»

1	2	3	4	5
образованию:				
Итого по Брянской области:	27	«-»	78	«-»

Тушение лесных пожаров на территории Брянской области осуществляет ГБУ Брянской области «Лесопожарная служба», в состав которой входят 18 участков, организованных на базе 17 пожарно-химических станций.

На землях ООПТ тушение лесных пожаров осуществляет ФГБУ «Государственный природный заповедник «Брянский лес».

На землях обороны и безопасности тушение лесных пожаров осуществляет Брянское лесничество - филиал ФГКУ "ГУЛХ" Минобороны России.

Таблица 2.3 Информация о руководителях тушения лесных пожаров

Информация о руководителях тушения лесных пожаров						
№ п/п	Лесничество (лесопарк)	ФИО	Должность	Контактные данные	Стаж работы руководи телем тушения лесных пожаров	Примечание
1	2	3	4	5	6	7
1	ГКУ Брянской области "Брасовское лесничество"	Брылев Сергей Михайлович	Начальник Брасовского участка ГБУ Брянской области "Лесопожарная служба"	тел.: +7 (48354) 91838; моб. тел.: +7 (910) 2991061	7 лет	ГБУ Брянской области "Лесопожарная служба", удостоверение № 10 (приказ № 24 от 04.02.2015 г.)

1	2	3	4	5	6	7
«-»	ГКУ Брянской области "Брасовское лесничество"	Меркушев Сергей Павлович	Механик Брасовского участка ГБУ Брянской области "Лесопожарная служба"	моб. тел.: +7 (910) 2336005	7 лет	ГБУ Брянской области "Лесопожарная служба", удостоверение № 11 (приказ № 24 от 04.02.2015 г.)
«-»	ГКУ Брянской области "Брасовское лесничество"	Зюрев Вячеслав Иванович	Пожарный Брасовского участка ГБУ Брянской области "Лесопожарная служба"	моб. тел.: +7 (953) 2766155	1 лет	ГБУ Брянской области "Лесопожарная служба", удостоверение № 12 (приказ № 24 от 04.02.2015 г.)
«-»	ГКУ Брянской области "Брасовское лесничество"	Мацуев Сергей Николаевич	Пожарный Брасовского участка ГБУ Брянской области "Лесопожарная служба"	моб. тел.: +7 (910) 2929609	1 год	ГБУ Брянской области "Лесопожарная служба", удостоверение № 13 (приказ № 24 от 04.02.2015 г.)
Итого по лесничеству:	1	4 человека	«-»	«-»	«-»	«-»
2	ГКУ Брянской области "Брянское лесничество"	Кириенко Олег Леонидович	Начальник Брянского участка ГБУ Брянской области "Лесопожарная служба"	моб. тел.: +7 (910) 2996065	6 лет	ГБУ Брянской области "Лесопожарная служба", удостоверение № 14 (приказ № 24 от 04.02.2015 г.)

1	2	3	4	5	6	7
«-»	ГКУ Брянской области "Брянское лесничество"	Непша Сергей Петрович	Инженер Брянского участка ГБУ Брянской области "Лесопожарная служба"	моб. тел.: +7 (930) 7335660	1 год	ГБУ Брянской области "Лесопожарная служба", удостоверение № 86 (приказ № 225 от 31.08.2015 г.)
«-»	ГКУ Брянской области "Брянское лесничество"	Купрюшин Дмитрий Михайлович	Механик Брянского участка ГБУ Брянской области "Лесопожарная служба"	моб. тел.: +7(910) 2991614	2 года	ГБУ Брянской области "Лесопожарная служба", удостоверение №15 (приказ № 24 от 04.02.2015 г.)
«-»	ГКУ Брянской области "Брянское лесничество"	Бочаров Григорий Николаевич	Пожарный (старший группы пожаротушения) Брянского участка ГБУ Брянской области "Лесопожарная служба"	моб. тел.: +7(910) 2360195	4 года	ГБУ Брянской области "Лесопожарная служба", удостоверение № 16 (приказ № 24 от 04.02.2015 г.)
«-»	ГКУ Брянской области "Брянское лесничество"	Носов Олег Викторович	Пожарный (старший группы пожаротушения) Брянского участка ГБУ Брянской области "Лесопожарная служба"	моб. тел.: +7(905) 0543606	6 лет	ГБУ Брянской области "Лесопожарная служба", удостоверение № 17 (приказ № 24 от 04.02.2015 г.)

1	2	3	4	5	6	7
«-»	ГКУ Брянской области "Брянское лесничество"	Куранов Александр Борисович	Пожарный (старший поста) Брянского участка ГБУ Брянской области "Лесопожарная служба"	моб. тел.: +7(910) 2904001	3 года	ГБУ Брянской области "Лесопожарная служба", удостоверение № 18 (приказ № 24 от 04.02.2015 г.)
Итого по лесничеству:	1	6 человек	«-»	«-»	«-»	«-»
3	ГКУ Брянской области "Выгоничское лесничество"	Шароваров Виталий Александрович	Начальник Выгоничского участка ГБУ Брянской области "Лесопожарная служба"	моб. тел.: +7(915) 8002980	7 лет	ГБУ Брянской области "Лесопожарная служба", удостоверение № 19 (приказ № 24 от 04.02.2015 г.)
«-»	ГКУ Брянской области "Выгоничское лесничество"	Протченко Виталий Витальевич	Механик Выгоничского участка ГБУ Брянской области "Лесопожарная служба"	моб. тел.: +7(910) 2949330	7 лет	ГБУ Брянской области "Лесопожарная служба", удостоверение № 20 (приказ № 24 от 04.02.2015 г.)
«-»	ГКУ Брянской области "Выгоничское лесничество"	Суторма Сергей Викторович	Тракторист Выгоничского участка ГБУ Брянской области "Лесопожарная служба"	моб. тел.: +7(910) 2995440	1 год	ГБУ Брянской области "Лесопожарная служба", удостоверение № 21 (приказ № 24 от 04.02.2015 г.)

1	2	3	4	5	6	7
Итого по лесничеству:	1	3 человека	«-»	«-»	«-»	«-»
4	ГКУ Брянской области "Дубровское лесничество"	Климкин Виталий Ильич	Начальник Дубровского участка ГБУ Брянской области "Лесопожарная служба"	моб. тел.: +7 (910) 2360221	7 лет	ГБУ Брянской области "Лесопожарная служба", удостоверение № 22 (приказ № 24 от 04.02.2015 г.)
«-»	ГКУ Брянской области "Дубровское лесничество"	Левченков Дмитрий Евгеньевич	Механик Дубровского участка ГБУ Брянской области "Лесопожарная служба"	моб. тел.: +7(910) 2996505	6 лет	ГБУ Брянской области "Лесопожарная служба", удостоверение № 23 (приказ № 24 от 04.02.2015 г.)
«-»	ГКУ Брянской области "Дубровское лесничество"	Новкин Андрей Валерьевич	Пожарный Дубровского участка ГБУ Брянской области "Лесопожарная служба"	моб. тел.: +7 (950) 6932383	1 год	ГБУ Брянской области "Лесопожарная служба", удостоверение № 24 (приказ № 24 от 04.02.2015 г.)
«-»	ГКУ Брянской области "Дубровское лесничество"	Ведешин Иван Алексеевич	Водитель Дубровского участка ГБУ Брянской области "Лесопожарная служба"	моб. тел.: +7 (960) 5569900	1 год	ГБУ Брянской области "Лесопожарная служба", удостоверение № 25 (приказ № 24 от 04.02.2015 г.)

1	2	3	4	5	6	7
«-»	ГКУ Брянской области "Дубровское лесничество"	Кравченко Владимир Викторович	Водитель Дубровского участка ГБУ Брянской области "Лесопожарная служба"	моб. тел.: +7 (960) 5588535	1 год	ГБУ Брянской области "Лесопожарная служба", удостоверение № 26 (приказ № 24 от 04.02.2015 г.)
Итого по лесничеству:	1	5 человек	«-»	«-»	«-»	«-»
5	ГКУ Брянской области "Дятьковское лесничество"	Ступин Петр Титович	Начальник Дятьковского участка ГБУ Брянской области "Лесопожарная служба"	моб. тел.: +7 (915) 8003770	7 лет	ГБУ Брянской области "Лесопожарная служба", удостоверение № 27 (приказ № 24 от 04.02.2015 г.)
«-»	ГКУ Брянской области "Дятьковское лесничество"	Воронов Василий Александрович	Пожарный Дятьковского участка ГБУ Брянской области "Лесопожарная служба"	моб. тел.: +7 (953) 2785302	1 год	ГБУ Брянской области "Лесопожарная служба", удостоверение № 28 (приказ № 24 от 04.02.2015 г.)
Итого по лесничеству:	1	2 человека	«-»	«-»	«-»	«-»
6	ГКУ Брянской области "Жуковское лесничество"	Архипов Владимир Валентинович	Начальник Жуковского участка ГБУ Брянской области "Лесопожарная"	тел.: +7 (48334) 32549; моб. тел. +7 (910) 2979105	7 лет	ГБУ Брянской области "Лесопожарная служба", удостоверение №

1	2	3	4	5	6	7
			служба"			29 (приказ № 24 от 04.02.2015 г.)
«-»	ГКУ Брянской области "Жуковское лесничество"	Амелькин Андрей Александрович	Механик Жуковского участка ГБУ Брянской области "Лесопожарная служба"	тел.: +7 (48334) 32549; моб. тел. +7 (915) 8003060	7 лет	ГБУ Брянской области "Лесопожарная служба", удостоверение № 30 (приказ № 24 от 04.02.2015 г.)
«-»	ГКУ Брянской области "Жуковское лесничество"	Цыганков Алексей Анатольевич	Водитель Жуковского участка ГБУ Брянской области "Лесопожарная служба"	моб. тел.: +7 (950) 6910361	1 год	ГБУ Брянской области "Лесопожарная служба", удостоверение № 32 (приказ № 24 от 04.02.2015 г.)
Итого по лесничеству:	1	3 человека	«-»	«-»	«-»	«-»
7	ГКУ Брянской области "Злынковское лесничество"	Горохов Павел Николаевич	Начальник Новозыбковского участка ГБУ Брянской области "Лесопожарная служба"	моб. тел.: +7 (910) 2359702	7 лет	ГБУ Брянской области "Лесопожарная служба", удостоверение № 62 (приказ № 24 от 04.02.2015 г.)
«-»	ГКУ Брянской области "Злынковское лесничество"	Кравченков Павел Николаевич	Механик Новозыбковского участка ГБУ Брянской области "Лесопожарная"	моб. тел.: +7 (906) 5018545	3 года	ГБУ Брянской области "Лесопожарная служба", удостоверение №

1	2	3	4	5	6	7
			служба"			63 (приказ № 24 от 04.02.2015 г.)
«-»	ГКУ Брянской области "Злынковское лесничество"	Червяков Николай Федорович	Пожарный Новозыбковского участка ГБУ Брянской области "Лесопожарная служба"	моб. тел.: +7 (920) 8433534	1 год	ГБУ Брянской области "Лесопожарная служба", удостоверение № 64 (приказ № 24 от 04.02.2015 г.)
«-»	ГКУ Брянской области "Злынковское лесничество"	Садовский Александр Викторович	Водитель Новозыбковского участка ГБУ Брянской области "Лесопожарная служба"	моб. тел.: +7 (952) 9699499	1 год	ГБУ Брянской области "Лесопожарная служба", удостоверение № 65 (приказ № 24 от 04.02.2015 г.)
«-»	ГКУ Брянской области "Злынковское лесничество"	Раковский Николай Михайлович	Начальник Климовского лесопожарного участка ГБУ Брянской области "Лесопожарная служба"	моб. тел.: +7 (915) 8003810	7 лет	ГБУ Брянской области "Лесопожарная служба", удостоверение № 43 (приказ № 24 от 04.02.2015 г.)
«-»	ГКУ Брянской области "Злынковское лесничество"	Водчиц Александр Александрович	Механик Климовского участка ГБУ Брянской области "Лесопожарная служба"	моб. тел.: +7 (910) 2339731	2 год	ГБУ Брянской области "Лесопожарная служба", удостоверение № 44 (приказ № 24 от 04.02.2015 г.)

1	2	3	4	5	6	7
«-»	ГКУ Брянской области "Злынковское лесничество"	Рябиченко Виктор Васильевич	Пожарный (старший группы пожаротушения) Климовского участка ГБУ Брянской области "Лесопожарная служба"	моб. тел.: +7(962) 1300077	7 лет	ГБУ Брянской области "Лесопожарная служба", удостоверение № 45 (приказ № 24 от 04.02.2015 г.)
«-»	ГКУ Брянской области "Злынковское лесничество"	Тришта Федор Владимирович	Водитель Климовского участка ГБУ Брянской области "Лесопожарная служба"	моб. тел.: +7 (920) 8307568	1 год	ГБУ Брянской области "Лесопожарная служба", удостоверение № 46 (приказ № 24 от 04.02.2015 г.)
Итого по лесничеству:	1	8 человек	«-»	«-»	«-»	«-»
8	ГКУ Брянской области "Карачевское лесничество"	Артамонов Олег Иванович	Начальник Карачевского участка ГБУ Брянской области "Лесопожарная служба"	моб. тел.: +7 (910) 2303211	4 года	ГБУ Брянской области "Лесопожарная служба", удостоверение № 36 (приказ № 24 от 04.02.2015 г.)
«-»	ГКУ Брянской области "Карачевское лесничество"	Хотемской Виктор Иванович	Пожарный (старший группы пожаротушения) Карачевского участка ГБУ Брянской области	моб. тел.: +7 (920) 8473530	7 лет	ГБУ Брянской области "Лесопожарная служба", удостоверение № 37 (приказ № 24 от

1	2	3	4	5	6	7
			"Лесопожарная служба"			04.02.2015 г.)
«-»	ГКУ Брянской области "Карачевское лесничество"	Саликов Иван Гаврилович	Тракторист Карачевского участка ГБУ Брянской области "Лесопожарная служба"	моб. тел.: +7 (900) 3556068	1 год	ГБУ Брянской области "Лесопожарная служба", удостоверение № 38 (приказ № 24 от 04.02.2015 г.)
«-»	ГКУ Брянской области "Карачевское лесничество"	Герашенков Михаил Алексеевич	Начальник Журиничского участка ГБУ Брянской области "Лесопожарная служба"	моб. тел.: +7 (960) 5515931; +7 (962) 1326663; +7 (980) 3152227	5 года	ГБУ Брянской области "Лесопожарная служба", удостоверение № 34 (приказ № 24 от 04.02.2015 г.)
«-»	ГКУ Брянской области "Карачевское лесничество"	Глазов Дмитрий Николаевич	Водитель Журиничского участка ГБУ Брянской области "Лесопожарная служба"	моб. тел.: +7 (963) 2108200	1 год	ГБУ Брянской области "Лесопожарная служба", удостоверение № 35 (приказ № 24 от 04.02.2015 г.)
Итого по лесничеству:	1	5 человек	«-»	«-»	«-»	«-»
9	ГКУ Брянской области "Клетнянское лесничество"	Рева Владимир Николаевич	Начальник Клетнянского участка ГБУ Брянской области "Лесопожарная"	моб. тел.: +7 (915) 8003490	7 лет	ГБУ Брянской области "Лесопожарная служба", удостоверение №

1	2	3	4	5	6	7
			служба"			39 (приказ № 24 от 04.02.2015 г.)
«-»	ГКУ Брянской области "Клетнянское лесничество"	Коваленков Владимир Владимирович	Механик Клетнянского участка ГБУ Брянской области "Лесопожарная служба"	моб. тел.: +7 (910) 2993046	3 года	ГБУ Брянской области "Лесопожарная служба", удостоверение № 40 (приказ № 24 от 04.02.2015 г.)
«-»	ГКУ Брянской области "Клетнянское лесничество"	Васькин Андрей Владимирович	Водитель Клетнянского участка ГБУ Брянской области "Лесопожарная служба"	моб. тел.: +7 (961) 0042179	1 год	ГБУ Брянской области "Лесопожарная служба", удостоверение № 41 (приказ № 24 от 04.02.2015 г.)
«-»	ГКУ Брянской области "Клетнянское лесничество"	Мацуев Николай Семенович	Водитель Клетнянского участка ГБУ Брянской области "Лесопожарная служба"	моб. тел.: +7 (961) 0001054	1 год	ГБУ Брянской области "Лесопожарная служба", удостоверение № 42 (приказ № 24 от 04.02.2015 г.)
Итого по лесничеству:	1	4 человека	«-»	«-»	«-»	«-»
10	ГКУ Брянской области "Клинцовское лесничество"	Молчанов Виктор Васильевич	Начальник Клинцовского участка ГБУ Брянской области "Лесопожарная"	моб. тел.: +7 (920) 8664157; +7 (915) 8002940	7 лет	ГБУ Брянской области "Лесопожарная служба", удостоверение №

1	2	3	4	5	6	7
			служба".			47 (приказ № 24 от 04.02.2015 г.)
«-»	ГКУ Брянской области "Клинцовское лесничество"	Чуйко Аленксандр Петрович	Механик Клинцовского участка ГБУ Брянской области "Лесопожарная служба"	моб. тел.: +7 (915) 8003320	3 года	ГБУ Брянской области "Лесопожарная служба", удостоверение № 48 (приказ № 24 от 04.02.2015 г.)
«-»	ГКУ Брянской области "Клинцовское лесничество"	Суторьма Анатолий Михайлович	Клинцовского участка ГБУ Брянской области "Лесопожарная служба"	моб. тел.: +7 (920) 7636439		ГБУ Брянской области "Лесопожарная служба", удостоверение № 49 (приказ № 24 от 04.02.2015 г.)
Итого по лесничеству:	1	3 человека	«-»	«-»	1 год	«-»
11	ГКУ Брянской области "Мглинское лесничество"	Лысиков Игорь Петрович	Начальник Мглинского участка ГБУ Брянской области "Лесопожарная служба"	моб. тел.: +7 (910) 2324430	2 года	ГБУ Брянской области "Лесопожарная служба", удостоверение № 53 (приказ № 24 от 04.02.2015 г.)
«-»	ГКУ Брянской области "Мглинское лесничество"	Лукашов Николай Николаевич	Пожарный (старший группы пожаротушения) Мглинского участка ГБУ Брянской	моб. тел.: +7 (910) 2359693	1 год	ГБУ Брянской области "Лесопожарная служба", удостоверение №

1	2	3	4	5	6	7
			области "Лесопожарная служба"			84 (приказ № 126 от 02.06.2015 г.)
«-»	ГКУ Брянской области "Мглинское лесничество"	Меньков Леонид Егорович	Водитель Мглинского участка ГБУ Брянской области "Лесопожарная служба"	моб. тел.: +7 (960) 5590666	1 год	ГБУ Брянской области "Лесопожарная служба", удостоверение № 55 (приказ № 24 от 04.02.2015 г.)
«-»	ГКУ Брянской области "Мглинское лесничество"	Русаков Леонид Иванович	Водитель Мглинского участка ГБУ Брянской области "Лесопожарная служба"	моб. тел.: +7 (980) 3000055	1 год	ГБУ Брянской области "Лесопожарная служба", удостоверение № 56 (приказ № 24 от 04.02.2015 г.)
«-»	ГКУ Брянской области "Мглинское лесничество"	Бурак Николай Николаевич	Пожарный Мглинского участка ГБУ Брянской области "Лесопожарная служба"	моб. тел.: +7 (900) 6945048	1 год	ГБУ Брянской области "Лесопожарная служба", удостоверение № 85 (приказ № 151 от 22.06.2015 г.)
Итого по лесничеству:	1	5 человек	«-»	«-»	«-»	«-»
12	ГКУ Брянской области "Навлинское лесничество"	Савостиков Иван Алексеевич	Начальник Навлинского участка ГБУ Брянской области	моб. тел.: +7 (910) 2309002	5 года	ГБУ Брянской области "Лесопожарная служба",

1	2	3	4	5	6	7
			"Лесопожарная служба"			удостоверение № 58 (приказ № 24 от 04.02.2015 г.)
«-»	ГКУ Брянской области "Навлинское лесничество"	Дмитриков Алексей Федорович	Механик Навлинского участка ГБУ Брянской области "Лесопожарная служба"	моб. тел.: +7 (915) 8002920	4 года	ГБУ Брянской области "Лесопожарная служба", удостоверение № 57 (приказ № 24 от 04.02.2015 г.)
«-»	ГКУ Брянской области "Навлинское лесничество"	Ерыков Владимир Николаевич	Пожарный Навлинского участка ГБУ Брянской области "Лесопожарная служба"	моб. тел.: +7 (962) 1468908	1 год	ГБУ Брянской области "Лесопожарная служба", удостоверение № 59 (приказ № 24 от 04.02.2015 г.)
«-»	ГКУ Брянской области "Навлинское лесничество"	Катехин Владимир Георгиевич	Водитель Навлинского участка ГБУ Брянской области "Лесопожарная служба"	моб. тел.: +7 (920) 8596112	1 год	ГБУ Брянской области "Лесопожарная служба", удостоверение № 60 (приказ № 24 от 04.02.2015 г.)
«-»	ГКУ Брянской области "Навлинское лесничество"	Красин Сергей Сергеевич	Водитель Навлинского участка ГБУ Брянской области "Лесопожарная служба"	моб. тел.: +7 (962) 1313600	1 год	ГБУ Брянской области "Лесопожарная служба", удостоверение № 61 (приказ № 24 от

1	2	3	4	5	6	7
						04.02.2015 г.)
Итого по лесничеству:	1	5 человек	«-»	«-»	«-»	«-»
13	ГБУ Брянской области "Почепское лесничество"	Карпеченко Александр Петрович	Начальник Почепского участка ГБУ Брянской области "Лесопожарная служба"	тел.: +7 (48345) 32048; моб. тел.: +7 (910) 2354901	7 лет	ГБУ Брянской области "Лесопожарная служба", удостоверение № 66 (приказ № 24 от 04.02.2015 г.)
«-»	ГБУ Брянской области "Почепское лесничество"	Медведев Владимир Николаевич	Механик Почепского участка ГБУ Брянской области "Лесопожарная служба"	моб. тел.: +7 (980) 3072220	7 лет	ГБУ Брянской области "Лесопожарная служба", удостоверение № 67 (приказ № 24 от 04.02.2015 г.)
«-»	ГБУ Брянской области "Почепское лесничество"	Огородный Василий Тимофеевич	Пожарный Почепского участка ГБУ Брянской области "Лесопожарная служба"	моб. тел.: +7 (910) 2360135	7 лет	ГБУ Брянской области "Лесопожарная служба", удостоверение № 68 (приказ № 24 от 04.02.2015 г.)
«-»	ГБУ Брянской области "Почепское лесничество"	Корзанов Игорь Васильевич	Водитель Почепского участка ГБУ Брянской области "Лесопожарная служба"	моб. тел.: +7 (920) 8394865	1 год	ГБУ Брянской области "Лесопожарная служба", удостоверение № 69 (приказ № 24 от

1	2	3	4	5	6	7
						04.02.2015 г.)
Итого по лесничеству:	1	4 человека	«-»	«-»	«-»	«-»
14	ГКУ Брянской области "Севское лесничество"	Мамоненков Алексей Васильевич	Начальник Суземского участка ГБУ Брянской области "Лесопожарная служба"	моб. тел.: +7 (915) 8003460	1 год	ГБУ Брянской области "Лесопожарная служба", удостоверение № 70 (приказ № 24 от 04.02.2015 г.)
«-»	ГКУ Брянской области "Севское лесничество"	Гуренков Андрей Николаевич	Механик Суземского участка ГБУ Брянской области "Лесопожарная служба"	моб. тел.: +7 (910) 2904001	1 год	ГБУ Брянской области "Лесопожарная служба", удостоверение № 83 (приказ № 118 от 27.05.2015 г.)
	ГКУ Брянской области "Севское лесничество"	Говорушкин Михаил Иванович	Водитель Суземского участка ГБУ Брянской области "Лесопожарная служба"	моб. тел.: +7 (919) 1964815	1 год	ГБУ Брянской области "Лесопожарная служба", удостоверение № 71 (приказ № 24 от 04.02.2015 г.)
	ГКУ Брянской области "Севское лесничество"	Черняков Сергей Александрович	Тракторист Суземского участка ГБУ Брянской области "Лесопожарная служба"	моб. тел.: +7 (980) 3371513	1 год	ГБУ Брянской области "Лесопожарная служба", удостоверение № 72 (приказ № 24 от

1	2	3	4	5	6	7
						04.02.2015 г.)
	ГКУ Брянской области "Севское лесничество"	Горовых Алексей Михайлович	Тракторист Суземского участка ГБУ Брянской области "Лесопожарная служба"	моб. тел.: +7 (950) 6958483	1 год	ГБУ Брянской области "Лесопожарная служба", удостоверение № 73 (приказ № 24 от 04.02.2015 г.)
Итого по лесничеству:	1	обслуживается Суземским участком	«-»	«-»	«-»	«-»
15	ГКУ Брянской области "Суземское лесничество"	Мамоненков Алексей Васильевич	Начальник Суземского участка ГБУ Брянской области "Лесопожарная служба"	моб. тел.: +7 (915) 8003460	1 год	ГБУ Брянской области "Лесопожарная служба", удостоверение № 70 (приказ № 24 от 04.02.2015 г.)
«-»	ГКУ Брянской области "Суземское лесничество"	Гуренков Андрей Николаевич	Механик Суземского участка ГБУ Брянской области "Лесопожарная служба"	моб. тел.: +7 (910) 2904001	1 год	ГБУ Брянской области "Лесопожарная служба", удостоверение № 83 (приказ № 118 от 27.05.2015 г.)
	ГКУ Брянской области "Суземское лесничество"	Говорушкин Михаил Иванович	Водитель Суземского участка ГБУ Брянской области "Лесопожарная"	моб. тел.: +7 (919) 1964815	1 год	ГБУ Брянской области "Лесопожарная служба", удостоверение №

1	2	3	4	5	6	7
			служба"			71 (приказ № 24 от 04.02.2015 г.)
	ГКУ Брянской области "Суземское лесничество"	Черняков Сергей Александрович	Тракторист Суземского участка ГБУ Брянской области "Лесопожарная служба"	моб. тел.: +7 (980) 3371513	1 год	ГБУ Брянской области "Лесопожарная служба", удостоверение № 72 (приказ № 24 от 04.02.2015 г.)
	ГКУ Брянской области "Суземское лесничество"	Горовых Алексей Михайлович	Тракторист Суземского участка ГБУ Брянской области "Лесопожарная служба"	моб. тел.: +7 (950) 6958483	1 год	ГБУ Брянской области "Лесопожарная служба", удостоверение № 73 (приказ № 24 от 04.02.2015 г.)
Итого по лесничеству:	1	5 человек	«-»	«-»	«-»	«-»
16	ГКУ Брянской области "Трубчевское лесничество"	Никитин Евгений Анатольевич	Начальник Трубчевского участка ГБУ Брянской области "Лесопожарная служба"	моб. тел.: +7 (910) 2995660	7 лет	ГБУ Брянской области "Лесопожарная служба", удостоверение № 74 (приказ № 24 от 04.02.2015 г.)
«-»	ГКУ Брянской области "Трубчевское лесничество"	Бочаров Анатолий Михайлович	Старший пожарный Трубчевского участка ГБУ Брянской области "Лесопожарная	моб. тел.: +7 (980) 3358881	6 лет	ГБУ Брянской области "Лесопожарная служба", удостоверение №

1	2	3	4	5	6	7
			служба"			75 (приказ № 24 от 04.02.2015 г.)
	ГКУ Брянской области "Трубчевское лесничество"	Семешкин Вячеслав Михайлович	Водитель Трубчевского участка ГБУ Брянской области "Лесопожарная служба"	моб. тел.: +7 (920) 8391482	1 год	ГБУ Брянской области "Лесопожарная служба", удостоверение № 76 (приказ № 24 от 04.02.2015 г.)
Итого по лесничеству:	1	3 человека	«-»	«-»	«-»	«-»
17	ГКУ Брянской области "Унечское лесничество"	Ильенко Артем Николаевич	Начальник Унечского участка ГБУ Брянской области "Лесопожарная служба"	моб. тел.: +7 (915) 8003450	5 года	ГБУ Брянской области "Лесопожарная служба", удостоверение № 77 (приказ № 24 от 04.02.2015 г.)
«-»	ГКУ Брянской области "Унечское лесничество"	Несолёный Александр Андреевич	Водитель Унечского участка ГБУ Брянской области "Лесопожарная служба"	моб. тел.: +7 (910) 2979044	7 лет	ГБУ Брянской области "Лесопожарная служба", удостоверение № 82 (приказ № 24 от 04.02.2015 г.)
«-»	ГКУ Брянской области "Унечское лесничество"	Циганков Сергей Васильевич	Пожарный (старший поста) Унечского участка ГБУ Брянской области "Лесопожарная	моб. тел.: +7 (910) 2355102	7 лет	ГБУ Брянской области "Лесопожарная служба", удостоверение №

1	2	3	4	5	6	7
			служба"			78 (приказ № 24 от 04.02.2015 г.)
«-»	ГКУ Брянской области "Унечское лесничество"	Дидяев Михаил Константинович	Пожарный Унечского участка ГБУ Брянской области "Лесопожарная служба"	моб. тел.: +7 (906) 6957411	1 год	ГБУ Брянской области "Лесопожарная служба", удостоверение № 79 (приказ № 24 от 04.02.2015 г.)
«-»	ГКУ Брянской области "Унечское лесничество"	Синица Владимир Геннадьевич	Водитель Унечского участка ГБУ Брянской области "Лесопожарная служба"	моб. тел.: +7 (903) 8683764	1 год	ГБУ Брянской области "Лесопожарная служба", удостоверение № 80 (приказ № 24 от 04.02.2015 г.)
«-»	ГКУ Брянской области "Унечское лесничество"	Зыза Александр Николаевич	Водитель Унечского участка ГБУ Брянской области "Лесопожарная служба"	моб. тел.: +7 (980) 3070634	1 год	ГБУ Брянской области "Лесопожарная служба", удостоверение № 81 (приказ № 24 от 04.02.2015 г.)
Итого по лесничеству:	1	6 человека	«-»	«-»	«-»	«-»
18	ГКУ Брянской области "Учебно-опытное лесничество"	Кириенко Олег Леонидович	Начальник Брянского участка ГБУ Брянской области "Лесопожарная"	моб. тел.: +7 (910) 2996065	6 лет	ГБУ Брянской области "Лесопожарная служба", удостоверение №

1	2	3	4	5	6	7
			служба"			14 (приказ № 24 от 04.02.2015 г.)
«-»	ГКУ Брянской области "Учебно-опытное лесничество"	Непша Сергей Петрович	Инженер Брянского участка ГБУ Брянской области "Лесопожарная служба"	моб. тел.: +7 (930) 7335660	1 год	ГБУ Брянской области "Лесопожарная служба", удостоверение № 86 (приказ № 225 от 31.08.2015 г.)
«-»	ГКУ Брянской области "Учебно-опытное лесничество"	Купрюшин Дмитрий Михайлович	Механик Брянского участка ГБУ Брянской области "Лесопожарная служба"	моб. тел.: +7 (910) 2291614	2 года	ГБУ Брянской области "Лесопожарная служба", удостоверение № 15 (приказ № 24 от 04.02.2015 г.)
«-»	ГКУ Брянской области "Учебно-опытное лесничество"	Бочаров Григорий Николаевич	Пожарный (старший группы пожаротушения) Брянского участка ГБУ Брянской области "Лесопожарная служба"	моб. тел.: +7(910) 2360195	4 года	ГБУ Брянской области "Лесопожарная служба", удостоверение № 16 (приказ № 43 от 04.02.2015 г.)
«-»	ГКУ Брянской области "Учебно-опытное лесничество"	Носов Олег Викторович	Пожарный (старший группы пожаротушения) Брянского участка ГБУ Брянской области	моб. тел.: +7(905) 0543606	6 лет	ГБУ Брянской области "Лесопожарная служба", удостоверение № 17 (приказ № 24 от

1	2	3	4	5	6	7
			"Лесопожарная служба"			04.02.2015 г.)
«-»	ГКУ Брянской области "Учебно-опытное лесничество"	Куранов Александр Борисович	Пожарный (старший поста) Брянского участка ГБУ Брянской области "Лесопожарная служба"	моб. тел.: +7(910) 2904001	3 года	ГБУ Брянской области "Лесопожарная служба", удостоверение № 18 (приказ № 18 от 04.02.2015 г.)
Итого по лесничеству:	1	обслуживается Брянским участком	«-»	«-»	«-»	«-»
19	ФГБУ "Государственный заповедник "Брянский лес"	Никитенков Александр Николаевич	Директор ФГБУ "Государственный заповедник "Брянский лес"	моб. тел.: +7 (920) 6001119	7 лет	Приказ по заповеднику от 21.02.2012 г. № 23, от 21.02.2013 г. № 25
«-»	ФГБУ "Государственный заповедник "Брянский лес"	Бабанин Максим Валерьевич	Заместитель директора по охране ФГБУ "Государственный заповедник "Брянский лес"	моб. тел.: +7 (910) 3396173	14 лет	ФБУ "Авиалесоохрана", свидетельство № 0707-12 от 16.03.2012 г.
«-»	ФГБУ "Государственный заповедник "Брянский лес"	Сычев Владимир Матвеевич	Старший государственный инспектор охраны ФГБУ "Государственный заповедник "Брянский лес"	моб. тел.: +7 (910) 3328320	17 лет	Приказ по заповеднику от 21.02.2012 г. № 23, от 21.02.2013 г. № 25

1	2	3	4	5	6	7
Итого по лесничеству:	1	3 человека	«-»	«-»	«-»	«-»
20	Брянский филиал ФГАУ «Оборонлес» Минобороны России	Венецкий Сергей Юрьевич	Директор Брянского филиала ФГАУ «Оборонлес» Минобороны России	тел: +7(4832)620091; моб. +7(960)5610438	2 года	Удостоверение №0839 28.12.13 г.
	Брянский филиал ФГАУ «Оборонлес» Минобороны России	Пупанов Валерий Иванович	Начальник ПХС-2 типа Брянского лесничества Минобороны России	тел.: +7 (4832) 282959; моб. тел.: +7 (903) 6441670	4 года	Брянская государственная инженерно-технологическая академия, удостоверение №0842 от 28.12.2013г
Итого по лесничеству:	1	2 человека	«-»	«-»	«-»	«-»
Итого по субъекту Российской Федерации Брянская область:	20	77 человек	«-»	«-»	«-»	«-»

3. Перечень лесопожарных формирований, пожарной техники и оборудования.

Таблица 3.1 Сведения о лесопожарных формированиях, осуществляющих охрану лесов от пожаров

Сведения о лесопожарных формированиях, осуществляющих охрану лесов от пожаров						
№ п/п	Лесничество (лесопарк)	Наименование организации ¹	Местоположение (географические координаты, ближайший населенный пункт)	ФИО руководителя организации	Должность руководителя организации	Контактные данные
1	2	3	4	5	6	7
1	ГКУ Брянской области "Брасовское лесничество"	Брасовский участок ГБУ Брянской области "Лесопожарная служба"	СШ: 52° 33' 17", ВД: 34° 33' 17", 242300, Брянская область, Брасовский р-он, п. Локоть, ул. Липовая Аллея, д. 2	Брылев Сергей Михайлович	Начальник Брасовского участка	раб. тел: +7 (48354) 91838; моб. +7 (910) 2991061
Итого по лесничеству:	«-»	1 участок	«-»	1 человек	«-»	«-»
2	ГКУ Брянской области "Брянское лесничество"	Брянский участок ГБУ Брянской области "Лесопожарная служба"	СШ: 53° 10' 27", ВД: 34° 21' 27", 241518, Брянская область, Брянский район, п. Свень-Транспортная, ул. Зелёный Бор, д. 2	Кириенко Олег Леонидович	Начальник Брянского участка	тел.: +7 (910) 2996065
Итого по лесничеству:	«-»	1 участок	«-»	1 человек	«-»	«-»
3	ГКУ Брянской области "Выгоничское лесничество"	Выгоничский участок ГБУ Брянской области	СШ: 52° 09' 02", ВД: 34° 18' 51", 241518, Брянская область, Брянский район, п.	Шароваров Виталий Александрович	Начальник Выгоничского участка	тел.: +7 (915) 8002980

1	2	3	4	5	6	7
		"Лесопожарная служба"	Пятилетка, ул. Вокзальная, 57			
Итого по лесничеству:	«-»	1 участок	«-»	1 человек	«-»	«-»
4	ГКУ Брянской области "Дубровское лесничество"	Дубровский участок ГБУ Брянской области "Лесопожарная служба"	СШ: 53° 41' 38", ВД: 33° 30' 48", 242750, Брянская область, Дубровский район, п. Дубровка, ул. Драгунского 32	Климкин Виталий Ильич	Начальник Дубровского участка	тел.: +7 (910) 2360221
Итого по лесничеству:	«-»	1 участок	«-»	1 человек	«-»	«-»
5	ГКУ Брянской области "Дятьковское лесничество"	Дятьковский участок ГБУ Брянской области "Лесопожарная служба"	СШ: 53° 35' 46", ВД: 34° 19' 09", 242600, Брянская область, Дятьковский р-он, г. Дятьково, ул. Ленина, д.253"а"	Ступин Петр Титович	Начальник Дятьковского участка	тел.: +7 (915) 8003770
Итого по лесничеству:	«-»	1 участок	«-»	1 человек	«-»	«-»
6	ГКУ Брянской области "Жуковское лесничество"	Жуковский участок ГБУ Брянской области "Лесопожарная служба"	СШ: 53° 31' 38", ВД: 33° 43' 21", 242700, Брянская область, Жуковский р-он, г. Жуковка, ул. Лесная, 21	Архипов Владимир Валентинович	Начальник Жуковского участка	тел.: +7 (48334) 32549; +7 (910) 2979105
Итого по лесничеству:	«-»	1 участок	«-»	1 человек	«-»	«-»
7	ГКУ Брянской области	Новозыбковски	СШ: 52° 32' 10", ВД: 31° 56' 54", 243020,	Горохов Павел	Начальник Новозыбков	тел.: +7 (910) 2359702

1	2	3	4	5	6	7
	"Злынковское лесничество"	й участок ГБУ Брянской области "Лесопожарная служба"	Брянская область, Новозыбковский р-он, г. Новозыбков, ул.Нижний питомник	Николаевич	ского участка	
«-»	ГКУ Брянской области "Злынковское лесничество"	Климовский участок ГБУ Брянской области "Лесопожарная служба"	СШ: 52° 22' 05", ВД: 32° 11' 20", 243040, Брянская область, Климовский р-он, п.Климово, ул.Лесная, 29	Раковский Николай Михайлович	Начальник Климовского участка	тел.: +7 (915) 8003810
Итого по лесничеству:	«-»	2 участка	«-»	2 человека	«-»	«-»
8	ГКУ Брянской области "Карачевское лесничество"	Карачевский участок ГБУ Брянской области "Лесопожарная служба"	СШ: 53° 07' 17", ВД: 34° 57' 27", 242500, Брянская область, Карачевский р-он, г. Карачев, ул. Федюнинского, 82	Артамонов Олег Иванович	Начальник Карачевского участка	тел.: +7 (910) 2303211
«-»	ГКУ Брянской области "Карачевское лесничество"	Журиничский участок ГБУ Брянской области "Лесопожарная служба"	СШ: 53° 16' 36", ВД: 34° 38' 24", 241543, Брянская область, Брянский р-он п. Малое Полпино	Герашенков Михаил Алексеевич	Начальник Журиничского участка	тел: +7 (980) 3152227
Итого по лесничеству:	«-»	2 участка	«-»	2 человека	«-»	«-»
9	ГКУ Брянской области "Клетнянское"	Клетнянский участок ГБУ Брянской	СШ: 53° 23' 30", ВД: 33° 12' 53", 242820, Брянская область,	Рева Владимир Николаевич	Начальник Клетнянского участка	тел. :+7 (915) 8003490

1	2	3	4	5	6	7
	лесничество"	области "Лесопожарная служба"	Клетнянский р-он, пгт.Клетня ул. Декабристов д.60			
Итого по лесничеству:	«-»	1 участок	«-»	1 человек	«-»	«-»
10	ГКУ Брянской области "Клинцовское лесничество"	Клинцовский участок ГБУ Брянской области "Лесопожарная служба"	СШ: 52°46'14", ВД: 32° 12'02", 243140, Брянская область, Клинцовский р-он, г. Клинцы, ул.М.Жукова, д.67	Молчанов Виктор Васильевич	Начальник Клинцовског о участка	тел: +7 (915) 8002940
Итого по лесничеству:	«-»	1 участок	«-»	1 человек	«-»	«-»
11	ГКУ Брянской области "Мглинское лесничество"	Мглинский участок ГБУ Брянской области "Лесопожарная служба"	СШ: 53°04'01", ВД: 32° 51'03", 243220, Брянская область, Мглинский р-он, г. Мглин ул. Комсомольская, 58	Лысиков Игорь Петрович	Начальник Мглинского участка	тел.: +7 (910) 2324430
Итого по лесничеству:	«-»	1 участок	«-»	1 человек	«-»	«-»
12	ГКУ Брянской области "Навлинское лесничество"	Навлинский участок ГБУ Брянской области "Лесопожарная служба"	СШ: 53°01'33", ВД: 34° 25'09", 242130, Брянская область, Навлинский р-он, п. Навля, ул. Красных партизан д.35	Савостиков Иван Алексеевич	Начальник Навлинского участка	тел. +7 (915) 2309002
Итого по лесничеству:	«-»	1 участок	«-»	1 человек	«-»	«-»
13	ГКУ Брянской	Почепский	СШ: 52°55'36", ВД: 33°	Карпеченко	Начальник	тел.: +7

1	2	3	4	5	6	7
	области "Почепское лесничество"	участок ГБУ Брянской области "Лесопожарная служба"	25' 14", 243400, Брянская область, Почепский р-он, г. Почеп, ул. Первомайская - 12	Александр Петрович	Почепского участка	(48345) 32048; моб. тел.: +7 (910) 2354901
Итого по лесничеству:	«-»	1 участок	«-»	1 человек	«-»	«-»
14	ГКУ Брянской области "Севское лесничество"	Суземский участок ГБУ Брянской области "Лесопожарная служба"	СШ: 52° 19' 16", ВД: 34° 04' 51", 242190 Брянская область, п. Суземка, пер.Трубчевский д.14	Мамоненков Алексей Васильевич	Начальник Суземского участка	тел.: +7 (915) 8003460
Итого по лесничеству:	«-»	обслуживается Суземским участком	«-»	«-»	«-»	«-»
15	ГКУ Брянской области "Суземское лесничество"	Суземский участок ГБУ Брянской области "Лесопожарная служба"	СШ: 52° 19' 16", ВД: 34° 04' 51", 242190 Брянская область, п. Суземка, пер.Трубчевский д.14	Мамоненков Алексей Васильевич	Начальник Суземского участка	тел.: +7 (915) 8003460
Итого по лесничеству:	«-»	1 участок	«-»	1 человек	«-»	«-»
16	ГКУ Брянской области "Трубчевское лесничество"	Трубчевский участок ГБУ Брянской области "Лесопожарная служба"	СШ: 52° 35' 08", ВД: 33° 46' 57, 242222 Брянская область Трубчевский район пос.Бородёнка , ул.Лесная 61	Никитин Евгений Анатольевич	Начальник Трубчевского участка	моб. тел.: +7 (910) 2995660

1	2	3	4	5	6	7
Итого по лесничеству:	«-»	1 участок	«-»	1 человек	«-»	«-»
17	ГКУ Брянской области "Унечское лесничество"	Унечский участок ГБУ Брянской области "Лесопожарная служба"	СШ:52° 49' 52", ВД:32° 39' 58", 243300, Брянская область, Унечский р-он, п. Унеча ул. Садовая д 37	Ильенко Артем Николаевич	Начальник Унечского участка	тел.:+7 (915) 8003450
Итого по лесничеству:	«-»	1 участок	«-»	1 человек	«-»	«-»
18	ГКУ Брянской области "Учебно-опытное лесничество"	Брянский участок ГБУ Брянской области "Лесопожарная служба"	СШ: 53° 10' 27", ВД: 34° 21' 27", 241518, Брянский район, п. Свень-Транспортная, ул. Зелёный бор, д. 2	Кириенко Олег Леонидович	Начальник Брянского участка	тел.: +7 (910) 2996065
Итого по лесничеству:	«-»	обслуживается Брянским участком	«-»	«-»	«-»	«-»
19	Лесничество ГПБЗ "Брянский лес", квартал 1-121	ПХС 1 типа ФГБУ "Государственный заповедник "Брянский лес"	СШ: 52°26'25", ВД: 34°07'32", 242180, Брянская область, Суземский район, ст. Нерусса, ул. Заповедная, д. 2	Никитенков Александр Николаевич	Директор ФГБУ "Государственный заповедник "Брянский лес"	тел.+7 (48353) 25775; 25774; +7 (920) 6001119
Итого по лесничеству:	«-»	1 организация	«-»	1 человек	«-»	«-»
20	Брянское лесничество	Брянский филиал ФГАУ	СШ: 53° 17' 00", ВД: 34° 25' 10", 241022,	Венецкий Сергей	Директор Брянского	тел: +7(4832)62009

1	2	3	4	5	6	7
	Минобороны России - филиал ФГКУ "ТУЛХ" Минобороны России	«Оборонлес» Минобороны России	Брянская область, г. Брянск, ул. Чичерина, д. 86 В	Юрьевич	филиала ФГАУ «Оборонлес » Миноборон ы России	1; моб. +7(960)561043 8
Итого по лесничеству:	«-»	1 подразделение	«-»	1 человек	«-»	«-»
Итого по субъекту Российской Федерации Брянская область:	20	20	«-»	20 человек	«-»	«-»

Таблица 3.2 Силы и средства лесопожарных формирований, пожарной техники и оборудования

Силы и средства лесопожарных формирований, пожарной техники и оборудования																																														
№ п/п	Лесничество (лесопарк)				Количество сил пожаротушения		Техника, оборудование и средства для тушения лесных пожаров (единиц)																																							
	Участковое лесничество				Руководители тушения лесных пожаров		лесопожарные автоцистерны (лесопожарные машины)																																							
Наименование организации				чел.	групп	Летчики-наблюдатели		тракторы лесопожарные																																						
						Парашютисты-пожарные		бульдозеры																																						
				чел.	групп	Десантники-пожарные		плуги лесные																																						
						Работники наземных служб пожаротушения (лесные пожарные)		трейлеры																																						
				чел.	групп			мотопомпы																																						
								бензопилы																																						
						воздуходувки																																								
						зажигательные аппараты																																								
						вертолетные водосливные устройства																																								
						авиационные пожарные емкости																																								
						трактор гусеничный																																								
						трактор колесный																																								
						пожарные автоцистерны (машины)																																								
						экскаваторы																																								
						вездеходы																																								
						грузовые машины																																								
						автобусы, вахтовки																																								
						легковые машины																																								
						тралы																																								
						пожарные емкости																																								
						ранцевые лесные огнетушители																																								
						лопаты																																								
						топоры-мотыги																																								
						радиостанции УКВ-диапазона																																								
						радиостанции КВ-диапазона																																								
						вертолеты																																								
						самолеты																																								
						специализированная гусеничная техника																																								
						лесопожарные катера, моторные лодки																																								
1	2	3	4	5	6	7	8	9	10	11	12	13	14	15	16	17	18	19	20	21	22	23	24	25	26	27	28	29	30	31	32	33	34	35	36	37	38	39	40	41	42	43				

1	2	3	4	5	6	7	8	9	10	11	12	13	14	15	16	17	18	19	20	21	22	23	24	25	26	27	28	29	30	31	32	33	34	35	36	37	38	39	40	41	42	43		
1	ГКУ "Брасовское лесничество"		Погребское		4	«»	«»	«»	«»	«»	4	2	2	«»	«»	2	«»	2	2	3	«»	5	«»	«»	«»	2	«»	«»	«»	«»	«»	«»	«»	8	50	10	«»	«»	«»	«»	«»	«»	«»	
Итого по лесничеству:	1	1	1	4	«»	«»	«»	«»	«»	4	2	2	«»	«»	2	«»	2	2	3	«»	5	«»	«»	«»	2	«»	«»	«»	«»	«»	«»	8	50	10	«»	«»	«»	«»	«»	«»	«»	«»		
2	ГКУ "Брянское лесничество"		Стяжновское		6	«»	«»	«»	«»	«»	13	5	5	1	2	2	1	3	1	5	«»	5	«»	«»	«»	2	«»	1	«»	1	«»	«»	1	«»	19	100	4	«»	«»	«»	«»	«»	«»	«»
Итого по лесничеству:	1	1	1	6	«»	«»	«»	«»	«»	13	5	5	1	2	2	1	3	1	5	«»	5	«»	«»	«»	2	«»	1	«»	1	«»	«»	1	«»	19	100	4	«»	«»	«»	«»	«»	«»	«»	«»

1	2	3	4	5	6	7	8	9	10	11	12	13	14	15	16	17	18	19	20	21	22	23	24	25	26	27	28	29	30	31	32	33	34	35	36	37	38	39	40	41	42	43
3	ГКУ "Выгоничское лесничество"		Выгоничский участок	3	«-»	«-»	«-»	«-»	«-»	6	2	1	1	«-»	2	«-»	1	2	4	«-»	2	«-»	«-»	«-»	2	«-»	«-»	«-»	«-»	«-»	«-»	«-»	1	7	50	6	«-»	«-»	«-»	«-»	«-»	«-»
Итого по лесничеству:	1	1	1	3	«-»	«-»	«-»	«-»	«-»	6	2	1	1	«-»	2	«-»	1	2	4	«-»	2	«-»	«-»	«-»	2	«-»	«-»	«-»	«-»	«-»	«-»	1	7	50	6	«-»	«-»	«-»	«-»	«-»	«-»	
4	ГКУ "Дубровское лесничество"		Дубровский участок	5	«-»	«-»	«-»	«-»	«-»	6	2	2	«-»	«-»	1	«-»	«-»	2	«-»	«-»	«-»	«-»	«-»	«-»	3	«-»	«-»	«-»	«-»	«-»	«-»	«-»	11	15	5	«-»	«-»	«-»	«-»	«-»	«-»	
Итого по лесничеству:	1	1	1	5	«-»	«-»	«-»	«-»	«-»	6	2	2	«-»	«-»	1	«-»	«-»	2	«-»	«-»	«-»	«-»	«-»	«-»	3	«-»	«-»	«-»	«-»	«-»	«-»	11	15	5	«-»	«-»	«-»	«-»	«-»	«-»		

1	2	3	4	5	6	7	8	9	10	11	12	13	14	15	16	17	18	19	20	21	22	23	24	25	26	27	28	29	30	31	32	33	34	35	36	37	38	39	40	41	42	43	
5	ГКУ "Дятьковское лесничество"	Дятьковское	Дятьковский участок	2	«»	«»	«»	«»	«»	4	1	2	«»	«»	2	«»	1	2	2	«»	1	«»	«»	«»	2	«»	«»	«»	«»	«»	«»	«»	«»	7	50	4	«»	«»	«»	«»	«»	«»	«»
Итого по лесничеству:	1	1	1	2	«»	«»	«»	«»	«»	4	1	2	«»	«»	2	«»	1	2	2	«»	1	«»	«»	«»	2	«»	«»	«»	«»	«»	«»	«»	7	50	4	«»	«»	«»	«»	«»	«»	«»	
6	ГКУ "Жуковское лесничество"	Фошнянское	Жуковский участок	4	«»	«»	«»	«»	«»	10	3	3	«»	«»	2	«»	1	2	3	«»	2	«»	«»	«»	2	«»	«»	«»	«»	«»	«»	«»	«»	1	13	50	10	«»	«»	«»	«»	«»	«»
Итого по лесничеству:	1	1	1	4	«»	«»	«»	«»	«»	10	3	3	«»	«»	2	«»	1	2	3	«»	2	«»	«»	«»	2	«»	«»	«»	«»	«»	«»	«»	1	13	50	10	«»	«»	«»	«»	«»	«»	«»

1	2	3	4	5	6	7	8	9	10	11	12	13	14	15	16	17	18	19	20	21	22	23	24	25	26	27	28	29	30	31	32	33	34	35	36	37	38	39	40	41	42	43		
7	ГКУ "Злынковское лесничество"		Новозыбковское	4	«-»	«-»	«-»	«-»	«-»	9	2	3	2	2	3	1	3	2	5	«-»	3	«-»	«-»	«-»	4	«-»	«-»	«-»	«-»	«-»	«-»	«-»	1	«-»	12	35	8	«-»	«-»	«-»	«-»	«-»	«-»	«-»
«-»	ГКУ "Злынковское лесничество"		Климовское	4	«-»	«-»	«-»	«-»	«-»	6	3	3	«-»	«-»	2	«-»	3	2	4	«-»	4	«-»	«-»	«-»	2	«-»	«-»	«-»	«-»	«-»	«-»	«-»	«-»	1	12	80	20	«-»	«-»	«-»	«-»	«-»	«-»	«-»
Итого по лесничеству:	1	2	2	8	«-»	«-»	«-»	«-»	«-»	15	5	6	2	2	5	1	6	4	9	«-»	7	«-»	«-»	«-»	6	«-»	«-»	«-»	«-»	«-»	«-»	1	1	24	115	28	«-»	«-»	«-»	«-»	«-»	«-»	«-»	

1	2	3	4	5	6	7	8	9	10	11	12	13	14	15	16	17	18	19	20	21	22	23	24	25	26	27	28	29	30	31	32	33	34	35	36	37	38	39	40	41	42	43	
8	ГКУ "Карачевское лесничество" Карачевское		Карачевский участок	3	«-»	«-»	«-»	«-»	«-»	5	2	2	«-»	«-»	2	«-»	2	1	3	«-»	2	«-»	«-»	«-»	2	«-»	«-»	«-»	«-»	«-»	«-»	«-»	«-»	2	10	35	5	«-»	«-»	«-»	«-»	«-»	«-»
«-»	ГКУ "Карачевское лесничество" Журическое		Журический участок	2	«-»	«-»	«-»	«-»	«-»	3	1	1	«-»	«-»	1	«-»	1	2	1	«-»	«-»	«-»	«-»	«-»	1	«-»	«-»	«-»	«-»	«-»	«-»	«-»	«-»	1	4	50	4	«-»	«-»	«-»	«-»	«-»	«-»
Итого по лесничеству:	1	2	2	5	«-»	«-»	«-»	«-»	«-»	8	3	3	«-»	«-»	3	«-»	3	3	4	«-»	2	«-»	«-»	«-»	3	«-»	«-»	«-»	«-»	«-»	«-»	«-»	3	14	85	9	«-»	«-»	«-»	«-»	«-»	«-»	

1	2	3	4	5	6	7	8	9	10	11	12	13	14	15	16	17	18	19	20	21	22	23	24	25	26	27	28	29	30	31	32	33	34	35	36	37	38	39	40	41	42	43	
9	ГКУ "Клетнянское лесничество" Косновское		Клетнянский участок	4	«»	«»	«»	«»	«»	7	2	3	1	«»	3	«»	2	2	3	«»	1	«»	«»	«»	2	«»	«»	«»	«»	«»	«»	«»	«»	1	10	30	7	«»	«»	«»	«»	«»	«»
Итого по лесничеству:	1	1	1	4	«»	«»	«»	«»	«»	7	2	3	1	«»	3	«»	2	2	3	«»	1	«»	«»	«»	2	«»	«»	«»	«»	«»	«»	«»	1	10	30	7	«»	«»	«»	«»	«»	«»	
10	ГКУ "Клинцовское лесничество" Борковское		Клинцовский участок	3	«»	«»	«»	«»	«»	11	2	4	1	«»	4	«»	2	2	4	«»	1	«»	«»	«»	4	«»	«»	«»	«»	«»	«»	«»	«»	10	50	15	«»	«»	«»	«»	«»	«»	
Итого по лесничеству:	1	1	1	3	«»	«»	«»	«»	«»	11	2	4	1	«»	4	«»	2	2	4	«»	1	«»	«»	«»	4	«»	«»	«»	«»	«»	«»	«»	10	50	15	«»	«»	«»	«»	«»	«»	«»	

1	2	3	4	5	6	7	8	9	10	11	12	13	14	15	16	17	18	19	20	21	22	23	24	25	26	27	28	29	30	31	32	33	34	35	36	37	38	39	40	41	42	43	
11	ГКУ "Мглинское лесничество"	Южное	Мглинский участок	5	«-»	«-»	«-»	«-»	«-»	9	2	2	«-»	«-»	2	«-»	1	2	1	«-»	3	«-»	«-»	«-»	3	«-»	«-»	«-»	«-»	«-»	«-»	«-»	1	15	30	7	«-»	«-»	«-»	«-»	«-»	«-»	«-»
Итого по лесничеству:	1	1	1	5	«-»	«-»	«-»	«-»	«-»	9	2	2	«-»	«-»	2	«-»	1	2	1	«-»	3	«-»	«-»	«-»	3	«-»	«-»	«-»	«-»	«-»	«-»	1	15	30	7	«-»	«-»	«-»	«-»	«-»	«-»	«-»	
12	ГКУ "Навлинское лесничество"	Клюковенское	Навлинский участок	5	«-»	«-»	«-»	«-»	«-»	12	2	6	«-»	«-»	2	«-»	2	3	5	«-»	3	«-»	«-»	«-»	2	«-»	«-»	«-»	«-»	«-»	«-»	«-»	10	60	8	«-»	«-»	«-»	«-»	«-»	«-»	«-»	
Итого по лесничеству:	1	1	1	5	«-»	«-»	«-»	«-»	«-»	12	2	6	«-»	«-»	2	«-»	2	3	5	«-»	3	«-»	«-»	«-»	2	«-»	«-»	«-»	«-»	«-»	«-»	«-»	10	60	8	«-»	«-»	«-»	«-»	«-»	«-»	«-»	

1	2	3	4	5	6	7	8	9	10	11	12	13	14	15	16	17	18	19	20	21	22	23	24	25	26	27	28	29	30	31	32	33	34	35	36	37	38	39	40	41	42	43	
13	ГКУ "Почепское лесничество" Милечское		Почепский участок	4	<<->	<<->	<<->	<<->	<<->	8	3	3	<<->	<<->	2	<<->	2	1	1	<<->	2	<<->	<<->	<<->	2	<<->	<<->	<<->	<<->	<<->	<<->	<<->	10	20	2	<<->	<<->	<<->	<<->	<<->	<<->	<<->	<<->
Итого по лесничеству:	1	1	1	4	<<->	<<->	<<->	<<->	<<->	8	3	3	<<->	<<->	2	<<->	2	1	1	<<->	2	<<->	<<->	<<->	2	<<->	<<->	<<->	<<->	<<->	<<->	10	20	2	<<->	<<->	<<->	<<->	<<->	<<->	<<->	<<->	
14	ГКУ "Севское лесничество" Подвыотское		обслуживается Суземским участком	<<->	<<->	<<->	<<->	<<->	<<->	<<->	<<->	<<->	<<->	<<->	<<->	<<->	<<->	<<->	<<->	<<->	<<->	<<->	<<->	<<->	<<->	<<->	<<->	<<->	<<->	<<->	<<->	<<->	<<->	<<->	<<->	<<->	<<->	<<->	<<->	<<->	<<->	<<->	<<->
Итого по лесничеству:	1	1	<<->	<<->	<<->	<<->	<<->	<<->	<<->	<<->	<<->	<<->	<<->	<<->	<<->	<<->	<<->	<<->	<<->	<<->	<<->	<<->	<<->	<<->	<<->	<<->	<<->	<<->	<<->	<<->	<<->	<<->	<<->	<<->	<<->	<<->	<<->	<<->	<<->	<<->	<<->	<<->	<<->

1	2	3	4	5	6	7	8	9	10	11	12	13	14	15	16	17	18	19	20	21	22	23	24	25	26	27	28	29	30	31	32	33	34	35	36	37	38	39	40	41	42	43	
15	ГКУ "Суземское лесничество" Холмечское, Негинское		Суземский участок	5	«»	«»	«»	«»	«»	8	1	4	1	«»	2	«»	5	2	4	«»	3	«»	«»	«»	2	«»	«»	«»	«»	«»	«»	«»	«»	14	35	7	«»	«»	«»	«»	«»	«»	«»
Итого по лесничеству:	1	3	1	5	«»	«»	«»	«»	«»	8	1	4	1	«»	2	«»	5	2	4	«»	3	«»	«»	«»	2	«»	«»	«»	«»	«»	«»	«»	14	35	7	«»	«»	«»	«»	«»	«»	«»	
16	ГКУ "Трубчевское лесничество" Холмовское		Трубчевский участок	3	«»	«»	«»	«»	«»	6	2	1	1	«»	2	«»	1	1	2	«»	1	«»	«»	«»	1	«»	«»	«»	«»	«»	«»	«»	«»	7	8	2	«»	«»	«»	«»	«»	«»	«»
Итого по лесничеству:	1	1	1	3	«»	«»	«»	«»	«»	6	2	1	1	«»	2	«»	1	1	2	«»	1	«»	«»	«»	1	«»	«»	«»	«»	«»	«»	«»	«»	7	8	2	«»	«»	«»	«»	«»	«»	«»

1	2	3	4	5	6	7	8	9	10	11	12	13	14	15	16	17	18	19	20	21	22	23	24	25	26	27	28	29	30	31	32	33	34	35	36	37	38	39	40	41	42	43		
17	ГКУ "Учечское лесничество"	Учечское	Учечский участок	6	«»	«»	«»	«»	«»	11	3	4	«»	«»	3	«»	4	2	5	«»	4	«»	«»	«»	4	«»	«»	«»	«»	«»	«»	«»	«»	12	20	14	«»	«»	«»	«»	«»	«»	«»	«»
Итого по лесничеству:	1	1	1	6	«»	«»	«»	«»	«»	11	3	4	«»	«»	3	«»	4	2	5	«»	4	«»	«»	«»	4	«»	«»	«»	«»	«»	«»	«»	12	20	14	«»	«»	«»	«»	«»	«»	«»	«»	
18	ГКУ "Учебно-опытное лесничество"	Учебно-опытное	Обслуживается Брянским участком	«»	«»	«»	«»	«»	«»	«»	«»	«»	«»	«»	«»	«»	«»	«»	«»	«»	«»	«»	«»	«»	«»	«»	«»	«»	«»	«»	«»	«»	«»	«»	«»	«»	«»	«»	«»	«»	«»	«»	«»	
Итого по лесничеству:	1	1	«»	«»	«»	«»	«»	«»	«»	«»	«»	«»	«»	«»	«»	«»	«»	«»	«»	«»	«»	«»	«»	«»	«»	«»	«»	«»	«»	«»	«»	«»	«»	«»	«»	«»	«»	«»	«»	«»	«»	«»	«»	«»

1	2	3	4	5	6	7	8	9	10	11	12	13	14	15	16	17	18	19	20	21	22	23	24	25	26	27	28	29	30	31	32	33	34	35	36	37	38	39	40	41	42	43
Итого по управлению лесами	18	22	18	72	⋈	⋈	⋈	⋈	⋈	138	40	51	8	4	39	2	36	33	55	⋈	42	⋈	⋈	⋈	42	⋈	⋈	⋈	1	⋈	⋈	2	8	191	768	138	⋈	⋈	⋈	⋈	⋈	⋈
19	ГПБЗ "Брянский лес"	ГПБЗ "Брянский лес"	ФГБУ "Брянский лес"	3	⋈	⋈	⋈	⋈	⋈	27	3	⋈	⋈	⋈	2	⋈	4	7	3	⋈	2	⋈	⋈	⋈	2	1	2	⋈	4	⋈	11	⋈	2	36	55	14	18	⋈	⋈	⋈	⋈	3
Итого по лесничеству:	1	1	1	3	⋈	⋈	⋈	⋈	⋈	27	3	⋈	⋈	⋈	2	⋈	4	7	3	⋈	2	⋈	⋈	⋈	2	1	2	⋈	4	⋈	11	⋈	2	36	55	14	18	⋈	⋈	⋈	⋈	3

1	2	3	4	5	6	7	8	9	10	11	12	13	14	15	16	17	18	19	20	21	22	23	24	25	26	27	28	29	30	31	32	33	34	35	36	37	38	39	40	41	42	43
20	Брянское лесничество Минобороны России		Брянское ФГКУ "ТУЛХ" Минобороны России	2	«»	«»	«»	«»	«»	10	1	«»	«»	«»	2	«»	3	2	«»	«»	«»	«»	«»	«»	1	2	«»	«»	2	«»	1	«»	«»	10	50	20	4	«»	«»	«»	«»	«»
Итого по лесничеству:	1	1	1	2	«»	«»	«»	«»	«»	10	1	«»	«»	«»	2	«»	3	2	«»	«»	«»	«»	«»	«»	1	2	«»	«»	2	«»	1	«»	«»	10	50	20	4	«»	«»	«»	«»	«»
Итого по Брянской области:	20	24	20	77	«»	«»	«»	«»	«»	138	44	51	8	4	43	2	43	42	58	«»	44	«»	«»	«»	45	3	3	«»	7	«»	12	2	10	237	873	172	22	«»	«»	«»	«»	3

Силы и средства ГБУ Брянской области «Лесопожарная служба», ФГБУ Государственный заповедник «Брянский лес» и Брянского лесничества Минобороны России - филиала ФГКУ "ТУЛХ" Минобороны России привлекаются на тушение лесных пожаров при I-V уровнях пожарной опасности на соответствующей территории.

Таблица 3.3 Общие сведения о лицах, осуществляющих использование лесов, привлекаемых к тушению лесных пожаров

Общие сведения о лицах, осуществляющих использование лесов, привлекаемых к тушению лесных пожаров																																							
№ п/п	Лесничество	Участковое лесничество	Общая площадь, в процентном отношении к площади участкового лесничества, переданная в аренду лицам, привлекаемым к тушению лесных пожаров	Наименование лица – лесопользователя	Количество сил пожаротушения		Техника, оборудование и средства для тушения лесных пожаров (единиц)																																
							лесопожарные автоцистерны (лесопожарные машины)	тракторы лесопожарные	бульдозеры	плуги лесные	трейлеры	мотопомпы	бензопилы	воздуходувки	беспилотные летательные аппараты (комплексы)	зажигательные аппараты	вертолетные водосливные устройства	авиационные пожарные емкости	трактор гусеничный	трактор колесный	пожарные автоцистерны (машины)	экскаваторы	вездеходы	грузовые машины	автобусы, вахтовки	легковые машины	тралы	пожарные емкости	ранцевые лесные огнетушители	лопаты	топоры-мотыги	радиостанции УКВ-диапазона	радиостанции КВ-диапазона	вертолеты	самолеты	специализированная гусеничная техника	лесопожарные катера, моторные лодки		
1	2	3	4	5	6	7	8	9	10	11	12	13	14	15	16	17	18	19	20	21	22	23	24	25	26	27	28	29	30	31	32	33	34	35	36	37	38		
1	ГКУ "Брасовское лесничество"	Погребское	38,0	ООО "Кокоревский ДФЗ", +7(910)735 7099	7	2	1	«-»	«-»	1	«-»	2	2	2	«-»	5	«-»	«-»	«-»	2	«-»	«-»	«-»	«-»	«-»	2	«-»	1	7	10	10	«-»	«-»	«-»	«-»	«-»	«-»	«-»	
«-»	ГКУ "Брасовское лесничество"	Погребское	24,0	ООО «Доц», +7(4832)72 6082	4	1	«-»	«-»	«-»	1	«-»	1	2	1	«-»	5	«-»	«-»	«-»	1	«-»	«-»	«-»	«-»	«-»	1	«-»	1	5	5	5	«-»	«-»	«-»	«-»	«-»	«-»	«-»	«-»

1	2	3	4	5	6	7	8	9	10	11	12	13	14	15	16	17	18	19	20	21	22	23	24	25	26	27	28	29	30	31	32	33	34	35	36	37	38
«-»	ГКУ "Брасовское лесничество"	Погребское	20,0	ООО «Дош», +7(4832)72 6082	4	1	⌆	⌆	⌆	1	⌆	1	2	1	⌆	5	⌆	⌆	⌆	1	⌆	⌆	⌆	⌆	⌆	1	⌆	1	5	5	5	⌆	⌆	⌆	⌆	⌆	
«-»	ГКУ "Брасовское лесничество"	Погребское	18,0	ООО «Дош плюс», +7(4832)72 6082	4	1	⌆	⌆	⌆	1	⌆	1	2	1	⌆	5	⌆	⌆	⌆	1	⌆	⌆	⌆	⌆	⌆	1	⌆	⌆	5	5	5	⌆	⌆	⌆	⌆	⌆	
«-»	ГКУ "Брасовское лесничество"	Луганское	77,0	ООО «Дош плюс», +7(4832)72 6082	4	1	⌆	⌆	⌆	1	⌆	1	2	1	⌆	5	⌆	⌆	⌆	1	⌆	⌆	⌆	⌆	⌆	1	⌆	1	5	5	5	⌆	⌆	⌆	⌆	⌆	
«-»	ГКУ "Брасовское лесничество"	Луганское	23,0	КФХ "Каравай", +7(910)337 0349	3	1	⌆	⌆	⌆	1	⌆	1	2	1	⌆	5	⌆	⌆	⌆	1	⌆	⌆	⌆	⌆	⌆	1	⌆	1	5	5	5	⌆	⌆	⌆	⌆	⌆	
Итого по лесничеству:	1	2	«-»	6	26	7	1	⌆	⌆	6	⌆	7	12	7	⌆	30	⌆	⌆	⌆	7	⌆	⌆	⌆	⌆	⌆	7	⌆	5	32	35	35	⌆	⌆	⌆	⌆	⌆	
2	ГКУ "Брянское лесничество"	Снежетьское	19,0	ИП Тищенко, +7(910) 3307600	4	1	⌆	⌆	1	1	⌆	1	2	1	⌆	5	⌆	⌆	1	1	⌆	⌆	⌆	⌆	1	⌆	⌆	1	10	30	10	⌆	⌆	⌆	⌆	⌆	
«-»	ГКУ "Брянское лесничество"	Фокинское	37,0	ООО "Берёзовая роща", +7(4832) 975485	5	1	1	⌆	2	1	⌆	1	2	1	⌆	5	⌆	⌆	⌆	1	⌆	⌆	⌆	⌆	1	⌆	⌆	1	10	30	10	⌆	⌆	⌆	⌆	⌆	

1	2	3	4	5	6	7	8	9	10	11	12	13	14	15	16	17	18	19	20	21	22	23	24	25	26	27	28	29	30	31	32	33	34	35	36	37	38
«-»	ГКУ "Брянское лесничест во"	Фокинское	43,0	ООО "Лесные промыслы", +7(48333) 33419	4	1	1	⌘	1	1	⌘	1	2	1	⌘	5	⌘	⌘	⌘	1	⌘	⌘	⌘	1	⌘	⌘	⌘	1	10	30	10	⌘	⌘	⌘	⌘	⌘	⌘
Итог о по лесн ичес тву:	1	2	«-»	3	13	3	2	⌘	4	3	⌘	3	6	3	⌘	15	⌘	⌘	1	3	⌘	⌘	⌘	3	⌘	⌘	⌘	3	30	90	30	⌘	⌘	⌘	⌘	⌘	⌘
3	ГКУ "Выгоничс кое лесничест во"	Полужское	42,0	ООО "Прогресс", +7(48341)2 1648	10	1	⌘	⌘	⌘	1	⌘	1	2	⌘	⌘	⌘	⌘	⌘	⌘	1	⌘	⌘	⌘	⌘	⌘	1	⌘	1	5	10	4	⌘	⌘	⌘	⌘	⌘	⌘
Итог о по лесн ичес тву:	1	1	«-»	1	10	1	⌘	⌘	⌘	1	⌘	1	2	⌘	⌘	⌘	⌘	⌘	⌘	1	⌘	⌘	⌘	⌘	⌘	1	⌘	1	5	10	4	⌘	⌘	⌘	⌘	⌘	⌘
4	ГКУ "Дубровск ое лесничест во"	Рогнединское	54,6	ООО "Дубровски й лес", +7(48331) 21371;+7(9 20)8660934	4	1	⌘	⌘	⌘	1	⌘	1	2	1	⌘	2	⌘	⌘	⌘	2	⌘	⌘	⌘	⌘	⌘	1	⌘	1	5	10	10	⌘	⌘	⌘	⌘	⌘	⌘
«-»	ГКУ "Дубровск ое лесничест во"	Дубровское	12,1	ИП Поляков Н.С., +7(906) 5051766	4	1	⌘	⌘	⌘	1	⌘	1	2	1	⌘	2	⌘	⌘	⌘	1	⌘	⌘	⌘	⌘	⌘	1	⌘	⌘	5	10	10	⌘	⌘	⌘	⌘	⌘	⌘
«-»	ГКУ "Дубровск ое лесничест во"	Рогнединское	45,4	ИП Тимошин В.Г., +7(905) 1769756	3	1	⌘	⌘	⌘	1	⌘	⌘	2	⌘	⌘	⌘	⌘	⌘	⌘	1	⌘	⌘	⌘	⌘	⌘	1	⌘	⌘	5	10	10	⌘	⌘	⌘	⌘	⌘	⌘

1	2	3	4	5	6	7	8	9	10	11	12	13	14	15	16	17	18	19	20	21	22	23	24	25	26	27	28	29	30	31	32	33	34	35	36	37	38
Итог о по лесн ичес тву:	1	2	«-»	3	11	3	⌆	⌆	⌆	3	⌆	2	6	2	⌆	4	⌆	⌆	⌆	4	⌆	⌆	⌆	⌆	⌆	3	⌆	1	15	30	30	⌆	⌆	⌆	⌆	⌆	
5	ГКУ "Дятьковс кое лесничест во"	Дятьковское	16,0	ОАО "Дятьково- ДОЗ", +7(48333)3 2875	8	2	⌆	⌆	1	1	⌆	1	2	1	⌆	5	⌆	⌆	⌆	1	⌆	⌆	⌆	⌆	⌆	⌆	⌆	1	10	30	10	⌆	⌆	⌆	⌆	⌆	
«-»	ГКУ "Дятьковс кое лесничест во"	Дятьковское	7,3	ООО "Лесные промыслы", +7(48333)3 2736, 33419	4	1	⌆	⌆	⌆	1	⌆	1	2	1	⌆	5	⌆	⌆	⌆	1	⌆	⌆	⌆	⌆	⌆	1	⌆	1	10	30	10	⌆	⌆	⌆	⌆	⌆	
«-»	ГКУ "Дятьковс кое лесничест во"	Стеклоянно-радицкое	68,9	ООО "Фарлайн", +7(4832)67 4161,67410 9	5	1	⌆	⌆	1	1	⌆	1	2	1	⌆	5	⌆	⌆	⌆	1	⌆	⌆	⌆	1	⌆	1	⌆	1	10	30	10	⌆	⌆	⌆	⌆	⌆	
«-»	ГКУ "Дятьковс кое лесничест во"	Стеклоянно-радицкое	20,1	ИП Шаповал М. В., +7(48333)3 3596	3	1	⌆	⌆	1	1	⌆	1	2	1	⌆	5	⌆	⌆	⌆	1	⌆	⌆	⌆	1	⌆	1	⌆	1	10	30	10	⌆	⌆	⌆	⌆	⌆	
«-»	ГКУ "Дятьковс кое лесничест во"	Старское	4,6	ИП Романов А. В., +7(910)330 9481	3	1	⌆	⌆	⌆	1	⌆	1	2	1	⌆	5	⌆	⌆	⌆	1	⌆	⌆	⌆	1	⌆	⌆	⌆	1	10	30	10	⌆	⌆	⌆	⌆	⌆	

1	2	3	4	5	6	7	8	9	10	11	12	13	14	15	16	17	18	19	20	21	22	23	24	25	26	27	28	29	30	31	32	33	34	35	36	37	38
«-»	ГКУ "Дятьковское лесничество"	Ивотское	5,4	ИП Ларин Д. И., +7(906)504 7262	3	1	⌆	⌆	⌆	1	⌆	1	2	1	⌆	5	⌆	⌆	⌆	1	⌆	⌆	⌆	⌆	⌆	1	⌆	1	10	30	10	⌆	⌆	⌆	⌆	⌆	⌆
Итого по лесничеству:	1	4	«-»	6	26	7	⌆	⌆	3	6	⌆	6	12	6	⌆	30	⌆	⌆	⌆	6	2	⌆	⌆	3	2	4	⌆	6	60	180	60	⌆	⌆	⌆	⌆	⌆	⌆
6	ГКУ "Жуковское лесничество"	Жуковское	33,3	ООО "Темп", +7(48334) 31391	4	1	⌆	⌆	⌆	1	⌆	1	2	1	⌆	1	⌆	⌆	⌆	1	⌆	⌆	⌆	⌆	⌆	1	⌆	⌆	5	5	1	⌆	⌆	⌆	⌆	⌆	⌆
«-»	ГКУ "Жуковское лесничество"	Троснянское	38,6	ИП Купченко И.И., +7(48 334) 31069	4	1	⌆	⌆	⌆	1	⌆	1	2	1	⌆	1	⌆	⌆	⌆	1	⌆	⌆	⌆	⌆	⌆	1	⌆	⌆	5	5	1	⌆	⌆	⌆	⌆	⌆	⌆
«-»	ГКУ "Жуковское лесничество"	Фошнянское	26,1	ООО "Эко Кор", +7(915)247 2808	4	1	⌆	⌆	⌆	1	⌆	1	2	1	⌆	5	⌆	⌆	⌆	1	⌆	⌆	⌆	⌆	⌆	1	⌆	⌆	10	30	10	⌆	⌆	⌆	⌆	⌆	⌆
«-»	ГКУ "Жуковское лесничество"	Фошнянское	3,0	ООО "СПЭК", +7(910)734 4638	4	1	⌆	⌆	⌆	1	⌆	1	2	1	⌆	5	⌆	⌆	⌆	1	⌆	⌆	⌆	⌆	⌆	⌆	⌆	⌆	10	30	10	⌆	⌆	⌆	⌆	⌆	⌆
Итого по лесничеству:	1	3	«-»	4	16	4	⌆	⌆	⌆	4	⌆	4	8	4	⌆	12	⌆	⌆	⌆	4	⌆	⌆	⌆	⌆	⌆	3	⌆	⌆	30	70	22	⌆	⌆	⌆	⌆	⌆	⌆

1	2	3	4	5	6	7	8	9	10	11	12	13	14	15	16	17	18	19	20	21	22	23	24	25	26	27	28	29	30	31	32	33	34	35	36	37	38
7	ГКУ "Злынковс кое лесничест во"	Злынковское	43,0	ООО " ГМЗ- КОМ", +7 (980) 3176818	3	1	⌞ ⌞	⌞ ⌞	⌞ ⌞	1	⌞ ⌞	1	1	1	⌞ ⌞	1	⌞ ⌞	⌞ ⌞	⌞ ⌞	1	⌞ ⌞	⌞ ⌞	⌞ ⌞	⌞ ⌞	⌞ ⌞	⌞ ⌞	1	5	5	1	⌞ ⌞	⌞ ⌞	⌞ ⌞	⌞ ⌞	⌞ ⌞	⌞ ⌞	
«-»	ГКУ "Злынковс кое лесничест во"	Софиевское	23,0	ООО "ДОЦ", +7 (4832) 726082	3	1	⌞ ⌞	⌞ ⌞	⌞ ⌞	1	⌞ ⌞	1	1	1	⌞ ⌞	1	⌞ ⌞	⌞ ⌞	⌞ ⌞	1	⌞ ⌞	⌞ ⌞	⌞ ⌞	⌞ ⌞	⌞ ⌞	⌞ ⌞	1	5	5	1	⌞ ⌞	⌞ ⌞	⌞ ⌞	⌞ ⌞	⌞ ⌞	⌞ ⌞	⌞ ⌞
«-»	ГКУ "Злынковс кое лесничест во"	Софиевское	44,0	ООО "ДОЦплюс ", +7 (4832) 726082	3	1	⌞ ⌞	⌞ ⌞	⌞ ⌞	1	⌞ ⌞	1	1	1	⌞ ⌞	1	⌞ ⌞	⌞ ⌞	⌞ ⌞	1	⌞ ⌞	⌞ ⌞	⌞ ⌞	⌞ ⌞	⌞ ⌞	⌞ ⌞	1	5	5	1	⌞ ⌞	⌞ ⌞	⌞ ⌞	⌞ ⌞	⌞ ⌞	⌞ ⌞	⌞ ⌞
«-»	ГКУ "Злынковс кое лесничест во"	Чуровичское	95,0	ООО "Климовска я деревообра батывающа я компания", +7 (48347) 31590	6	1	⌞ ⌞	⌞ ⌞	⌞ ⌞	1	⌞ ⌞	1	2	1	⌞ ⌞	1	⌞ ⌞	⌞ ⌞	⌞ ⌞	1	⌞ ⌞	⌞ ⌞	⌞ ⌞	⌞ ⌞	⌞ ⌞	⌞ ⌞	1	5	5	1	⌞ ⌞	⌞ ⌞	⌞ ⌞	⌞ ⌞	⌞ ⌞	⌞ ⌞	⌞ ⌞
«-»	ГКУ "Злынковс кое лесничест во"	Климовское	52,0	ООО "В.В.Н.", +7 (960) 5549643	6	1	⌞ ⌞	⌞ ⌞	⌞ ⌞	1	⌞ ⌞	1	2	1	⌞ ⌞	1	⌞ ⌞	⌞ ⌞	⌞ ⌞	1	⌞ ⌞	⌞ ⌞	⌞ ⌞	⌞ ⌞	⌞ ⌞	⌞ ⌞	1	5	5	1	⌞ ⌞	⌞ ⌞	⌞ ⌞	⌞ ⌞	⌞ ⌞	⌞ ⌞	⌞ ⌞
«-»	ГКУ "Злынковс кое лесничест во"	Злынковское	47,0	ООО "Мичуринс кое", +7 (48347) 55688	6	1	⌞ ⌞	⌞ ⌞	⌞ ⌞	1	⌞ ⌞	1	2	1	⌞ ⌞	1	⌞ ⌞	⌞ ⌞	⌞ ⌞	1	⌞ ⌞	⌞ ⌞	⌞ ⌞	⌞ ⌞	⌞ ⌞	⌞ ⌞	1	5	5	1	⌞ ⌞	⌞ ⌞	⌞ ⌞	⌞ ⌞	⌞ ⌞	⌞ ⌞	⌞ ⌞

1	2	3	4	5	6	7	8	9	10	11	12	13	14	15	16	17	18	19	20	21	22	23	24	25	26	27	28	29	30	31	32	33	34	35	36	37	38
«-»	ГКУ "Злынковс кое лесничест во"	Новозыбковское	20,0	ООО "Рогнеда", +7 (48343) 51050	8	2	↕	↕	↕	1	↕	1	2	1	↕	1	↕	↕	↕	1	↕	↕	↕	1	↕	↕	↕	1	5	5	1	↕	↕	↕	↕	↕	↕
«-»	ГКУ "Злынковс кое лесничест во"	Новозыбковское	19,0	ИП Шеремет Т.М., +7 (48343) 53868	6	1	↕	↕	↕	1	↕	1	2	1	↕	1	↕	↕	↕	1	↕	↕	↕	1	↕	↕	↕	1	5	5	1	↕	↕	↕	↕	↕	↕
«-»	ГКУ "Злынковс кое лесничест во"	Новозыбковское	3,9	СХПК "Верещаки" , +7 (48343) 94371	3	1	↕	↕	↕	1	↕	1	1	1	↕	1	↕	↕	↕	1	↕	↕	↕	↕	↕	↕	↕	↕	5	5	1	↕	↕	↕	↕	↕	↕
«-»	ГКУ "Злынковс кое лесничест во"	Новозыбковское	1,8	СХПК " Вперёд", +7 (48343) 53140	3	1	↕	↕	↕	1	↕	1	1	1	↕	1	↕	↕	↕	1	↕	↕	↕	↕	↕	↕	↕	↕	5	5	1	↕	↕	↕	↕	↕	↕
«-»	ГКУ "Злынковс кое лесничест во"	Софиевское	20,1	ИП Гулидов С.В., +7 (953) 2767507	3	1	↕	↕	↕	1	↕	1	1	1	↕	1	↕	↕	↕	1	↕	↕	↕	↕	↕	↕	↕	↕	5	5	1	↕	↕	↕	↕	↕	↕
«-»	ГКУ "Злынковс кое лесничест во"	Чуровичское	4,7	СПК "Крапивное ", +7 (920) 8414402	4	1	↕	↕	↕	1	↕	1	1	1	↕	1	↕	↕	↕	1	↕	↕	↕	↕	↕	↕	↕	↕	5	5	1	↕	↕	↕	↕	↕	↕

1	2	3	4	5	6	7	8	9	10	11	12	13	14	15	16	17	18	19	20	21	22	23	24	25	26	27	28	29	30	31	32	33	34	35	36	37	38
<<->	ГКУ "Злынковс кое лесничест во"	Новozyнковское	1,3	СПК "Крутоберё зка", +7 (905) 1035473	5	1	⌞	⌞	⌞	1	⌞	1	1	1	⌞	1	⌞	⌞	⌞	1	⌞	⌞	⌞	⌞	⌞	⌞	⌞	⌞	5	5	1	⌞	⌞	⌞	⌞	⌞	⌞
<<->	ГКУ "Злынковс кое лесничест во"	Новozyнковское	3,1	СПК "Колхоз им. Ленина", +7 (961) 1049473	4	1	⌞	⌞	⌞	1	⌞	1	1	1	⌞	1	⌞	⌞	⌞	1	⌞	⌞	⌞	⌞	⌞	⌞	⌞	⌞	5	5	1	⌞	⌞	⌞	⌞	⌞	⌞
<<->	ГКУ "Злынковс кое лесничест во"	Климовское	6,7	СПК "Нива", +7 (48347) 31035	5	1	⌞	⌞	⌞	1	⌞	1	1	1	⌞	1	⌞	⌞	⌞	1	⌞	⌞	⌞	⌞	⌞	⌞	⌞	⌞	5	5	1	⌞	⌞	⌞	⌞	⌞	⌞
<<->	ГКУ "Злынковс кое лесничест во"	Новozyнковское	8,2	ИП Петров С.Н., +7 (953) 2890849	5	1	⌞	⌞	⌞	1	⌞	1	1	1	⌞	1	⌞	⌞	⌞	1	⌞	⌞	⌞	⌞	⌞	⌞	⌞	⌞	5	5	1	⌞	⌞	⌞	⌞	⌞	⌞
<<->	ГКУ "Злынковс кое лесничест во"	Климовское	3,2	Колхоз "Прогресс", +7 (48347) 31035	5	1	⌞	⌞	⌞	1	⌞	1	1	1	⌞	1	⌞	⌞	⌞	1	⌞	⌞	⌞	⌞	⌞	⌞	⌞	⌞	5	5	1	⌞	⌞	⌞	⌞	⌞	⌞
<<->	ГКУ "Злынковс кое лесничест во"	Новozyнковское	2,9	СХПК "Ударник", +7 (962) 1460363	3	1	⌞	⌞	⌞	1	⌞	1	1	1	⌞	1	⌞	⌞	⌞	1	⌞	⌞	⌞	⌞	⌞	⌞	⌞	⌞	5	5	1	⌞	⌞	⌞	⌞	⌞	⌞

1	2	3	4	5	6	7	8	9	10	11	12	13	14	15	16	17	18	19	20	21	22	23	24	25	26	27	28	29	30	31	32	33	34	35	36	37	38
Итого по лесничеству:	1	5	«-»	18	81	19	⌆	⌆	⌆	18	⌆	18	23	18	⌆	18	⌆	⌆	⌆	18	⌆	⌆	⌆	5	⌆	⌆	⌆	8	90	90	18	⌆	⌆	⌆	⌆	⌆	
8	ГКУ "Карачевское лесничество"	Журичское	84,5	ООО "Фарлайн", +7(4832) 67416; +7(920) 8494441	5	1	⌆	⌆	⌆	2	⌆	2	2	2	⌆	2	⌆	⌆	⌆	2	⌆	⌆	⌆	⌆	⌆	⌆	⌆	1	7	10	3	⌆	⌆	⌆	⌆	⌆	
«-»	ГКУ "Карачевское лесничество"	Красноармейское	49,3	ООО "Фарлайн", +7(4832) 67416; +7(920) 8494441	5	1	⌆	⌆	1	1	⌆	1	2	1	⌆	5	⌆	⌆	⌆	1	⌆	⌆	⌆	⌆	⌆	⌆	⌆	1	10	30	10	⌆	⌆	⌆	⌆	⌆	
«-»	ГКУ "Карачевское лесничество"	Красноармейское	44,8	ООО "Доц плюс", +7(4832)72 6082	4	1	⌆	⌆	⌆	1	⌆	1	2	1	⌆	5	⌆	⌆	⌆	1	⌆	⌆	⌆	⌆	⌆	⌆	⌆	1	10	30	10	⌆	⌆	⌆	⌆	⌆	
«-»	ГКУ "Карачевское лесничество"	Карачевское	44,7	ООО "Доц плюс", +7(4832)72 6082	4	1	⌆	⌆	⌆	1	⌆	1	2	1	⌆	1	⌆	⌆	⌆	1	⌆	⌆	⌆	⌆	⌆	⌆	⌆	⌆	5	5	1	⌆	⌆	⌆	⌆	⌆	
«-»	ГКУ "Карачевское лесничество"	Степное	58,2	ИП Поляков В.Н., +7 (48335) 91035	10	2	⌆	⌆	1	2	⌆	2	2	1	⌆	5	⌆	⌆	⌆	2	⌆	⌆	⌆	⌆	⌆	⌆	⌆	2	10	30	10	⌆	⌆	⌆	⌆	⌆	

1	2	3	4	5	6	7	8	9	10	11	12	13	14	15	16	17	18	19	20	21	22	23	24	25	26	27	28	29	30	31	32	33	34	35	36	37	38	
«-»	ГКУ "Карачевс кое лесничест во"	Журичское	15,2	ИП Лёвин С.В., +7(483 2) 674703	5	1	⌞	⌞	⌞	1	⌞	1	2	1	⌞	5	⌞	⌞	⌞	1	⌞	⌞	⌞	⌞	⌞	⌞	⌞	1	10	30	10	⌞	⌞	⌞	⌞	⌞	⌞	
«-»	ГКУ "Карачевс кое лесничест во"	Степное	5,2	ИП Терехова Н. В., +7(961) 0021778	5	1	⌞	⌞	1	1	⌞	1	2	⌞	⌞	5	⌞	⌞	⌞	1	⌞	⌞	⌞	⌞	⌞	⌞	⌞	1	6	30	10	⌞	⌞	⌞	⌞	⌞	⌞	
Итог о по лесн ичес тву:	1	4	«-»	7	38	8	⌞	⌞	3	9	⌞	9	14	7	⌞	28	⌞	⌞	⌞	9	⌞	⌞	⌞	⌞	⌞	⌞	⌞	7	58	165	54	⌞	⌞	⌞	⌞	⌞	⌞	
9	ГКУ "Клетнянс кое лесничест во"	Калининское	10,3	ГУП "Брянский лесхоз" ф-л "Клетнянск ий", +7(910) 2992563	3	1	⌞	⌞	⌞	1	⌞	1	1	1	⌞	5	⌞	⌞	⌞	1	⌞	⌞	⌞	⌞	⌞	⌞	1	⌞	1	10	30	10	⌞	⌞	⌞	⌞	⌞	⌞
«-»	ГКУ "Клетнянс кое лесничест во"	Косновское	28,4	ООО "Клетнянск ий лес", +7(48338) 91706	3	1	⌞	⌞	⌞	1	⌞	1	2	1	⌞	5	⌞	⌞	⌞	1	⌞	⌞	⌞	⌞	⌞	1	⌞	⌞	1	10	30	10	⌞	⌞	⌞	⌞	⌞	⌞
«-»	ГКУ "Клетнянс кое лесничест во"	Калининское	10,9	ГУП "Мирный", +7(48338) 96500	3	1	⌞	⌞	⌞	1	⌞	1	2	1	⌞	5	⌞	⌞	⌞	1	⌞	⌞	⌞	⌞	⌞	⌞	1	⌞	1	10	30	10	⌞	⌞	⌞	⌞	⌞	⌞
«-»	ГКУ "Клетнянс кое лесничест во"	Косновское	19,9	ИП Раздымахо А.Д., +7(910)233 1722	5	1	⌞	⌞	⌞	1	⌞	1	2	1	⌞	5	⌞	⌞	⌞	1	⌞	⌞	⌞	⌞	⌞	⌞	1	⌞	1	10	30	10	⌞	⌞	⌞	⌞	⌞	⌞

1	2	3	4	5	6	7	8	9	10	11	12	13	14	15	16	17	18	19	20	21	22	23	24	25	26	27	28	29	30	31	32	33	34	35	36	37	38
«-»	ГКУ "Клетнянское лесничество"	Косновское	9,4	ИП Фашилин В.А., +7(48338) 91979	3	1	⌞	⌞	⌞	1	⌞	1	2	1	⌞	5	⌞	⌞	⌞	1	⌞	⌞	⌞	⌞	1	1	⌞	1	10	30	10	⌞	⌞	⌞	⌞	⌞	
«-»	ГКУ "Клетнянское лесничество"	октябрьское	10,5	ООО "Дятьково ДОЗ"	3	1	⌞	⌞	⌞	1	⌞	1	2	1	⌞	5	⌞	⌞	⌞	1	⌞	⌞	⌞	⌞	1	1	⌞	1	10	30	10	⌞	⌞	⌞	⌞	⌞	
Итого по лесничеству:	1	3	«-»	6	20	6	2	⌞	1	6	⌞	6	11	6	⌞	30	⌞	⌞	⌞	6	⌞	2	⌞	4	3	5	⌞	6	60	180	60	⌞	⌞	⌞	⌞	⌞	
10	ГКУ "Клинцовское лесничество"	Ущерпское	1,5	СПК «Родина», +7(905)103 4035	3	1	⌞	⌞	⌞	1	⌞	1	2	1	⌞	⌞	⌞	⌞	⌞	1	⌞	⌞	⌞	⌞	⌞	1	⌞	⌞	10	30	10	⌞	⌞	⌞	⌞	⌞	
«-»	ГКУ "Клинцовское лесничество"	Ущерпское	5,8	ИП Володченко А.С., +7(910)734 3946	3	1	⌞	⌞	⌞	⌞	1	2	1	⌞	⌞	⌞	⌞	⌞	⌞	1	⌞	⌞	⌞	⌞	⌞	1	⌞	⌞	10	30	10	⌞	⌞	⌞	⌞	⌞	
«-»	ГКУ "Клинцовское лесничество"	Красногорское	2,3	ИП Щербаков В.А., +7(920)833 4326	3	1	⌞	⌞	⌞	1	⌞	1	2	1	⌞	5	⌞	⌞	⌞	1	⌞	⌞	⌞	⌞	⌞	1	⌞	1	10	30	10	⌞	⌞	⌞	⌞	⌞	
«-»	ГКУ "Клинцовское лесничество"	Ущерпское	12,7	ЗАО «Метробетон», +7(960)547 9402	3	1	⌞	⌞	⌞	1	⌞	1	2	1	⌞	1	⌞	⌞	⌞	1	⌞	⌞	⌞	⌞	⌞	1	⌞	1	10	30	10	⌞	⌞	⌞	⌞	⌞	

1	2	3	4	5	6	7	8	9	10	11	12	13	14	15	16	17	18	19	20	21	22	23	24	25	26	27	28	29	30	31	32	33	34	35	36	37	38	
«-»	ГКУ "Клинцовское лесничество"	Ущерское	15,0	ГУП «Брянский лесхоз» ф-л "Клинцовский", +7(48336)4 2568; :+7(903)869 9491	3	1	⌞	⌞	⌞	1	⌞	1	2	1	⌞	5	⌞	⌞	⌞	1	⌞	⌞	⌞	⌞	⌞	1	⌞	1	10	30	10	⌞	⌞	⌞	⌞	⌞	⌞	
«-»	ГКУ "Клинцовское лесничество"	Красногорское	39,1	ГУП «Брянский лесхоз» ф-л "Красногорский", +7(48346)9 1752:+7(91 5)8000504	3	1	⌞	⌞	⌞	1	⌞	1	2	1	⌞	1	⌞	⌞	⌞	1	⌞	⌞	⌞	⌞	⌞	1	⌞	⌞	10	30	10	⌞	⌞	⌞	⌞	⌞	⌞	⌞
	ГКУ "Клинцовское лесничество"	Суражское	14,0	ООО "Геркон"	3	1	⌞	⌞	⌞	1	⌞	1	2	1	⌞	5	⌞	⌞	⌞	1	⌞	⌞	⌞	⌞	⌞	1	⌞	1	10	30	10	⌞	⌞	⌞	⌞	⌞	⌞	⌞
Итого по лесничеству:	1	3	«-»	7	21	7	2	⌞	⌞	6	⌞	7	14	7	⌞	17	⌞	⌞	⌞	7	⌞	⌞	⌞	⌞	⌞	7	⌞	4	70	210	70	⌞	⌞	⌞	⌞	⌞	⌞	
11	ГКУ "Мглинское лесничество"	Южное	31,0	ООО «Доц плюс», +7(4832)72 6082	3	1	⌞	⌞	⌞	1	⌞	1	2	⌞	⌞	1	⌞	⌞	⌞	1	⌞	⌞	⌞	⌞	⌞	1	⌞	⌞	5	5	1	⌞	⌞	⌞	⌞	⌞	⌞	
«-»	ГКУ "Мглинское лесничество"	Водославское	1,5	ОАО «Клетнямебель», +7(48338)9 1106	4	1	⌞	⌞	⌞	1	⌞	1	2	⌞	⌞	1	⌞	⌞	⌞	1	⌞	⌞	⌞	⌞	⌞	1	⌞	1	5	5	1	⌞	⌞	⌞	⌞	⌞	⌞	

1	2	3	4	5	6	7	8	9	10	11	12	13	14	15	16	17	18	19	20	21	22	23	24	25	26	27	28	29	30	31	32	33	34	35	36	37	38
«-»	ГКУ "Мглинско е лесничест во"	Южное	1,0	Колхоз «Дуброва», +7(961)002 6999	4	1	⌆	⌆	⌆	1	⌆	1	2	⌆	⌆	1	⌆	⌆	⌆	⌆	1	⌆	⌆	⌆	⌆	⌆	⌆	1	5	5	1	⌆	⌆	⌆	⌆	⌆	
«-»	ГКУ "Мглинско е лесничест во"	Водославское	3,0	ООО «Лесострой », +7(48339)2 3042; +7(910)299 7702	4	1	⌆	⌆	⌆	1	⌆	1	2	1	⌆	1	⌆	⌆	⌆	⌆	1	⌆	⌆	⌆	⌆	⌆	1	⌆	1	5	5	1	⌆	⌆	⌆	⌆	⌆
«-»	ГКУ "Мглинско е лесничест во"	Южное	40,0	ООО «Лесстройт ранссервис », +7(48339)9 5341	5	1	⌆	⌆	⌆	1	⌆	1	2	1	⌆	1	⌆	⌆	⌆	⌆	1	⌆	⌆	⌆	⌆	⌆	1	⌆	1	5	5	1	⌆	⌆	⌆	⌆	⌆
«-»	ГКУ "Мглинско е лесничест во"	Водославское	34,0	ООО «Ремстройс ервис», +7(48339)2 1176	5	1	⌆	⌆	⌆	1	⌆	1	2	1	⌆	1	⌆	⌆	⌆	⌆	1	⌆	⌆	⌆	⌆	⌆	1	⌆	1	5	5	1	⌆	⌆	⌆	⌆	⌆
«-»	ГКУ "Мглинско е лесничест во"	Водославское	42,0	КФХ «Ромашка», +7(48339)2 2268; +7(910) 3682872	5	1	⌆	⌆	⌆	1	⌆	1	2	1	⌆	1	⌆	⌆	⌆	⌆	1	⌆	⌆	⌆	⌆	⌆	1	⌆	1	5	5	1	⌆	⌆	⌆	⌆	⌆
Итог о по лесн ичес тву:	1	2	«-»	7	30	7	⌆	⌆	1	7	⌆	7	14	5	⌆	7	⌆	⌆	⌆	⌆	⌆	⌆	⌆	⌆	⌆	⌆	6	⌆	6	35	35	7	⌆	⌆	⌆	⌆	
12	ГКУ "Навлинск ое лесничест во"	Синезерское	40,4	ООО «ДОЦ», +7(4832)72 6082	6	1	⌆	⌆	⌆	1	⌆	1	1	⌆	⌆	⌆	⌆	⌆	⌆	⌆	1	⌆	⌆	⌆	⌆	⌆	1	⌆	⌆	2	50	10	⌆	⌆	⌆	⌆	⌆

1	2	3	4	5	6	7	8	9	10	11	12	13	14	15	16	17	18	19	20	21	22	23	24	25	26	27	28	29	30	31	32	33	34	35	36	37	38
«-»	ГКУ "Навлинское лесничество"	Клюковское	34,6	ООО ЛПК «Навля», +7(920)855 1486	6	1	⇄	⇄	⇄	1	⇄	1	1	⇄	⇄	2	⇄	⇄	⇄	1	⇄	⇄	⇄	1	⇄	1	⇄	1	1	15	10	⇄	⇄	⇄	⇄	⇄	
«-»	ГКУ "Навлинское лесничество"	Щегловское	31,1	ООО ЛПК «Навля», +7(920)855 1486	6	1	⇄	⇄	⇄	1	⇄	1	1	1	⇄	2	⇄	⇄	⇄	1	⇄	⇄	⇄	⇄	⇄	1	⇄	1	1	15	10	⇄	⇄	⇄	⇄	⇄	
«-»	ГКУ "Навлинское лесничество"	Гаваньское (б. Салтановское)	27,7	ООО «Транслес», +7(910)237 4308	6	1	⇄	⇄	⇄	1	⇄	1	1	1	⇄	2	⇄	⇄	⇄	1	⇄	⇄	⇄	⇄	⇄	1	⇄	1	2	30	20	⇄	⇄	⇄	⇄	⇄	
«-»	ГКУ "Навлинское лесничество"	Гаваньское (б. Кукучевское)	31,9	ООО «Транслес», +7(910)237 4308	6	1	⇄	⇄	⇄	1	⇄	1	1	1	⇄	2	⇄	⇄	⇄	1	⇄	⇄	⇄	⇄	1	⇄	1	⇄	1	2	30	20	⇄	⇄	⇄	⇄	⇄

1	2	3	4	5	6	7	8	9	10	11	12	13	14	15	16	17	18	19	20	21	22	23	24	25	26	27	28	29	30	31	32	33	34	35	36	37	38
«-»	ГКУ "Навлинское лесничество"	Клюковское (бывшее Сидоровское)	34,8	ООО «Транслес», +7(910)237 4308	6	1	⌞ ⌞	⌞ ⌞	1	1	⌞ ⌞	1	1	1	⌞ ⌞	2	⌞ ⌞	⌞ ⌞	⌞ ⌞	1	1	⌞ ⌞	⌞ ⌞	1	⌞ ⌞	1	⌞ ⌞	1	2	30	20	⌞ ⌞	⌞ ⌞	⌞ ⌞	⌞ ⌞	⌞ ⌞	
«-»	ГКУ "Навлинское лесничество"	Синезерское	48,1	ИП Хохлов В.М., +7(910)743 9947	6	1	⌞ ⌞	⌞ ⌞	1	⌞ ⌞	1	1	⌞ ⌞	⌞ ⌞	⌞ ⌞	⌞ ⌞	⌞ ⌞	⌞ ⌞	⌞ ⌞	1	⌞ ⌞	⌞ ⌞	⌞ ⌞	⌞ ⌞	⌞ ⌞	1	⌞ ⌞	⌞ ⌞	⌞ ⌞	30	20	⌞ ⌞	⌞ ⌞	⌞ ⌞	⌞ ⌞	⌞ ⌞	
«-»	ГКУ "Навлинское лесничество"	Синезерское	2,7	ГУП «Брянский лесхоз», +7(4832)26 0176	6	1	⌞ ⌞	⌞ ⌞	1	⌞ ⌞	1	1	⌞ ⌞	⌞ ⌞	2	⌞ ⌞	⌞ ⌞	⌞ ⌞	⌞ ⌞	⌞ ⌞	⌞ ⌞	⌞ ⌞	⌞ ⌞	⌞ ⌞	⌞ ⌞	1	⌞ ⌞	⌞ ⌞	3	30	10	⌞ ⌞	⌞ ⌞	⌞ ⌞	⌞ ⌞	⌞ ⌞	
«-»	ГКУ "Навлинское лесничество"	Щегловское	27,7	ИП Сенющенко в Д.В. +7 (910)33196 01	6	1	⌞ ⌞	⌞ ⌞	1	⌞ ⌞	1	1	⌞ ⌞	⌞ ⌞	4	⌞ ⌞	⌞ ⌞	⌞ ⌞	⌞ ⌞	⌞ ⌞	⌞ ⌞	⌞ ⌞	⌞ ⌞	⌞ ⌞	⌞ ⌞	1	⌞ ⌞	1	10	30	10	⌞ ⌞	⌞ ⌞	⌞ ⌞	⌞ ⌞	⌞ ⌞	

1	2	3	4	5	6	7	8	9	10	11	12	13	14	15	16	17	18	19	20	21	22	23	24	25	26	27	28	29	30	31	32	33	34	35	36	37	38	
«-»	ГКУ "Навлинское лесничество"	Гаваньское	32,9	ООО"Феникс о/к", +7 (920)83979 76	6	1	⌞	⌞	⌞	1	⌞	1	1	⌞	⌞	5	⌞	⌞	⌞	1	⌞	⌞	⌞	⌞	⌞	1	⌞	1	10	30	20	⌞	⌞	⌞	⌞	⌞	⌞	
«-»	ГКУ "Навлинское лесничество"	Синезерское	4,2	КФХ "Гордеев", +791033266 89	6	1	⌞	⌞	⌞	1	⌞	1	1	⌞	⌞	⌞	⌞	⌞	⌞	1	1	⌞	⌞	⌞	⌞	1	⌞	1	4	30	20	⌞	⌞	⌞	⌞	⌞	⌞	
«-»	ГКУ "Навлинское лесничество"	Щегловское	4,1	ООО "ДОЦ плюс", +7(4832)72 6082	6	1	⌞	⌞	⌞	1	⌞	1	1	⌞	⌞	⌞	⌞	⌞	⌞	1	⌞	⌞	⌞	⌞	⌞	1	⌞	1	9	30	20	⌞	⌞	⌞	⌞	⌞	⌞	
Итого по лесничеству:	1	4	«-»	12	72	12	⌞	⌞	1	12	⌞	12	12	4	⌞	21	⌞	⌞	⌞	12	2	⌞	⌞	3	⌞	12	⌞	9	46	350	190	⌞	⌞	⌞	⌞	⌞	⌞	
13	ГКУ "Почепское лесничество"	Милецкое	44,9	ИП Шестаков Ю.В., +7(961)001 4000	9	1	⌞	⌞	⌞	1	⌞	1	2	1	⌞	1	⌞	⌞	⌞	1	⌞	⌞	⌞	⌞	⌞	1	⌞	1	10	10	1	⌞	⌞	⌞	⌞	⌞	⌞	
«-»	ГКУ "Почепское лесничество"	Семецкое	34,0	КФХ Азаренко М.М., +7(920)842 3234	9	1	⌞	⌞	⌞	1	⌞	1	2	1	⌞	1	⌞	⌞	⌞	1	⌞	⌞	⌞	⌞	1	⌞	1	⌞	1	10	10	1	⌞	⌞	⌞	⌞	⌞	⌞
Итого по лесничеству:	1	2	«-»	2	18	2	⌞	⌞	⌞	2	⌞	2	4	2	⌞	2	⌞	⌞	⌞	2	⌞	⌞	⌞	1	⌞	2	⌞	2	20	20	2	⌞	⌞	⌞	⌞	⌞	⌞	

1	2	3	4	5	6	7	8	9	10	11	12	13	14	15	16	17	18	19	20	21	22	23	24	25	26	27	28	29	30	31	32	33	34	35	36	37	38
14	ГКУ "Севское лесничест во"	Хинельское	39,0	ИП Сенченкова А.В., .+7(48356)9 1161; +7(910)236 8083	15	3	1	⌞ ⌞	⌞ ⌞	1		1	2	1		2	⌞ ⌞	⌞ ⌞	⌞ ⌞	1	⌞ ⌞	⌞ ⌞	⌞ ⌞	⌞ ⌞	⌞ ⌞	1	⌞ ⌞	1	7	10	3	⌞ ⌞	⌞ ⌞	⌞ ⌞	⌞ ⌞	⌞ ⌞	
«-»	ГКУ "Севское лесничест во"	Подътовское	60,6	ООО "Живица", .+7(910)330 0974	5	1	1	⌞ ⌞	⌞ ⌞	1		1	2	1		1	⌞ ⌞	⌞ ⌞	⌞ ⌞	1	⌞ ⌞	⌞ ⌞	⌞ ⌞	⌞ ⌞	⌞ ⌞	1	⌞ ⌞	1	5	5	1	⌞ ⌞	⌞ ⌞	⌞ ⌞	⌞ ⌞	⌞ ⌞	
Итог о по лесн ичес тву:	1	2	«-»	2	20	4	2	⌞ ⌞	⌞ ⌞	2		2	4	2		3	⌞ ⌞	⌞ ⌞	⌞ ⌞	2	⌞ ⌞	⌞ ⌞	⌞ ⌞	⌞ ⌞	⌞ ⌞	2	⌞ ⌞	2	12	15	4	⌞ ⌞	⌞ ⌞	⌞ ⌞	⌞ ⌞	⌞ ⌞	
15	ГКУ "Суземско е лесничест во"	Кокоревское	100,0	ООО "Синтез К", +7(48353) 21054, +7(48353) 28263	5	1	⌞ ⌞	⌞ ⌞	1	2	⌞ ⌞	2	2	2	⌞ ⌞	5	⌞ ⌞	⌞ ⌞	⌞ ⌞	2	⌞ ⌞	⌞ ⌞	⌞ ⌞	⌞ ⌞	⌞ ⌞	1	⌞ ⌞	1	7	30	10	⌞ ⌞	⌞ ⌞	⌞ ⌞	⌞ ⌞	⌞ ⌞	
«-»	ГКУ "Суземско е лесничест во"	Негинское	8,3	ООО "Лавр", +7(48354)9 1315	5	1	⌞ ⌞	⌞ ⌞	⌞ ⌞	1	⌞ ⌞	1	2	1	⌞ ⌞	5	⌞ ⌞	⌞ ⌞	⌞ ⌞	1	⌞ ⌞	⌞ ⌞	⌞ ⌞	⌞ ⌞	⌞ ⌞	1	⌞ ⌞	1	5	30	10	⌞ ⌞	⌞ ⌞	⌞ ⌞	⌞ ⌞	⌞ ⌞	
«-»	ГКУ "Суземско е лесничест во"	Погощенское	16,4	ООО "Лавр", +7(48354)9 1315	5	1	⌞ ⌞	⌞ ⌞	⌞ ⌞	1	⌞ ⌞	1	2	1	⌞ ⌞	5	⌞ ⌞	⌞ ⌞	⌞ ⌞	1	⌞ ⌞	⌞ ⌞	⌞ ⌞	⌞ ⌞	⌞ ⌞	1	⌞ ⌞	2	5	30	10	⌞ ⌞	⌞ ⌞	⌞ ⌞	⌞ ⌞	⌞ ⌞	
«-»	ГКУ "Суземско е лесничест во"	Холмечское	26,4	ООО БК "ЛесКо", +7(48353)9 7396	5	1	⌞ ⌞	⌞ ⌞	1	1	⌞ ⌞	1	2	1	⌞ ⌞	5	⌞ ⌞	⌞ ⌞	⌞ ⌞	1	⌞ ⌞	⌞ ⌞	⌞ ⌞	⌞ ⌞	⌞ ⌞	1	⌞ ⌞	1	5	30	10	⌞ ⌞	⌞ ⌞	⌞ ⌞	⌞ ⌞	⌞ ⌞	

1	2	3	4	5	6	7	8	9	10	11	12	13	14	15	16	17	18	19	20	21	22	23	24	25	26	27	28	29	30	31	32	33	34	35	36	37	38
Итог о по лесн ичес тву:	1	4	«-»	3	20	4	⌆	⌆	2	5	⌆	5	8	5	⌆	20	⌆	⌆	⌆	5	⌆	⌆	⌆	⌆	⌆	4	⌆	5	22	120	40	⌆	⌆	⌆	⌆	⌆	
16	ГКУ "Трубчевс кое лесничест во"	Остролукское	51,0	ООО "Трубчевск ГИПлес", +7(48352) 27244	6	2	⌆	⌆	⌆	2	⌆	⌆	2	⌆	⌆	4	⌆	⌆	⌆	1	⌆	⌆	⌆	⌆	⌆	1	⌆	1	5	5	1	⌆	⌆	⌆	⌆	⌆	
«-»	ГКУ "Трубчевс кое лесничест во"	Холмовское	28,0	ООО "Трубчевск лес", +7(48352) 21643	6	2	⌆	⌆	⌆	1	⌆	⌆	2	⌆	⌆	1	⌆	⌆	⌆	2	⌆	⌆	⌆	⌆	⌆	1	⌆	⌆	5	5	1	⌆	⌆	⌆	⌆	⌆	
«-»	ГКУ "Трубчевс кое лесничест во"	Холмовское	22,0	ООО "Доц плюс", +7(4832)72 6082	4	1	⌆	⌆	⌆	1	⌆	⌆	2	⌆	⌆	⌆	⌆	⌆	⌆	1	⌆	⌆	⌆	⌆	⌆	1	⌆	⌆	4	2	2	⌆	⌆	⌆	⌆	⌆	
Итог о по лесн ичес тву:	1	2	«-»	3	16	5	⌆	⌆	⌆	4	⌆	2	6	2	⌆	5	⌆	⌆	⌆	4	⌆	⌆	⌆	⌆	⌆	3	⌆	1	14	12	4	⌆	⌆	⌆	⌆	⌆	
17	ГКУ "Унечское лесничест во"	Расухское	61,2	ГУП "Брянский лесхоз", +7 (48351) 22062	4	1	⌆	⌆	⌆	2	⌆	2	2	2	⌆	2	⌆	⌆	⌆	2	⌆	⌆	⌆	⌆	⌆	3	⌆	2	7	10	10	⌆	⌆	⌆	⌆	⌆	
«-»	ГКУ "Унечское лесничест во"	Унечское	24,6	ООО" Евролюкс", +7 (919)29572 34	3	1	⌆	⌆	⌆	1	⌆	1	3	1	⌆	1	⌆	⌆	⌆	2	⌆	⌆	⌆	⌆	⌆	2	⌆	1	5	5	5	⌆	⌆	⌆	⌆	⌆	

1	2	3	4	5	6	7	8	9	10	11	12	13	14	15	16	17	18	19	20	21	22	23	24	25	26	27	28	29	30	31	32	33	34	35	36	37	38
«-»	ГКУ "Унечское лесничест во"	Унечское	26,8	ООО ТПК "Лидер", +7(48351) 21282	4	1	⌞	⌞	⌞	1	⌞	1	2	1	⌞	5	⌞	⌞	⌞	1	⌞	⌞	⌞	⌞	⌞	1	⌞	1	5	5	1	⌞	⌞	⌞	⌞	⌞	⌞
«-»	ГКУ "Унечское лесничест во"	Погарское	22,7	ИП Булдин Г.В.,+7(905) 1749588	3	1	⌞	⌞	⌞	1	⌞	2	2	1	⌞	5	⌞	⌞	⌞	1	⌞	⌞	⌞	⌞	⌞	2	⌞	2	5	5	5	⌞	⌞	⌞	⌞	⌞	⌞
«-»	ГКУ "Унечское лесничест во"	Унечское	20,2	ИП Меньшиков А.А., +7 (906) 5648039	3	1	⌞	⌞	1	1	⌞	1	2	1	⌞	5	⌞	⌞	⌞	1	⌞	⌞	⌞	⌞	⌞	3	⌞	1	5	5	1	⌞	⌞	⌞	⌞	⌞	⌞
«-»	ГКУ "Унечское лесничест во"	Стародубское	2,2	ИП Можяев Н.И., +7 (903) 8699494	2	1	⌞	⌞	⌞	1	⌞	1	2	1	⌞	1	⌞	⌞	⌞	1	⌞	⌞	⌞	⌞	⌞	1	⌞	1	5	5	1	⌞	⌞	⌞	⌞	⌞	⌞
«-»	ГКУ "Унечское лесничест во"	Стародубское	23,8	ООО "ЛатИнвест ", +7(910)336 5600	3	1	⌞	⌞	⌞	1	⌞	1	2	1	⌞	5	⌞	⌞	⌞	1	⌞	⌞	⌞	⌞	⌞	1	⌞	1	5	5	1	⌞	⌞	⌞	⌞	⌞	⌞
«-»	ГКУ "Унечское лесничест во"	Стародубское	30,1	ООО "В.В.Н.",+7 (920)85083 93	5	1	⌞	⌞	⌞	1	⌞	1	2	1	⌞	1	⌞	⌞	⌞	1	⌞	⌞	⌞	⌞	⌞	1	⌞	1	5	5	1	⌞	⌞	⌞	⌞	⌞	⌞
Итог о по лесн ичес тву:	1	4	«-»	8	27	8	⌞	⌞	1	9	⌞	10	17	9	⌞	25	⌞	⌞	1	10	2	⌞	2	5	1	14	⌞	10	42	45	25	⌞	⌞	⌞	⌞	⌞	

1	2	3	4	5	6	7	8	9	10	11	12	13	14	15	16	17	18	19	20	21	22	23	24	25	26	27	28	29	30	31	32	33	34	35	36	37	38	
18	ГКУ "Учебно- опытное лесничест во"	Учебно-опытное (б. Опытное)	100,0	Учебно- опытный лесхоз БГИТА, +7(4832) 94 92 52	5	1	⇄	⇄	⇄	1	⇄	1	2	⇄	⇄	1	⇄	⇄	1	1	1	⇄	⇄	⇄	2	3	⇄	⇄	2	10	10	⇄	⇄	⇄	⇄	⇄	⇄	
«-»	ГКУ "Учебно- опытное лесничест во"	Учебно-опытное (б. Крыловское)	100,0	Учебно- опытный лесхоз БГИТА, +7(4832) 94 92 52	3	1	⇄	⇄	⇄	1	⇄	1	2	⇄	⇄	⇄	⇄	⇄	⇄	⇄	⇄	⇄	⇄	⇄	1	1	⇄	⇄	2	5	10	⇄	⇄	⇄	⇄	⇄	⇄	⇄
«-»	ГКУ "Учебно- опытное лесничест во"	Учебно-опытное (б. Карачихское)	100,0	Учебно- опытный лесхоз БГИТА, +7(4832) 94 92 52	4	1	⇄	⇄	⇄	1	⇄	1	2	⇄	⇄	⇄	⇄	⇄	⇄	⇄	⇄	⇄	⇄	⇄	⇄	1	1	⇄	⇄	2	10	10	⇄	⇄	⇄	⇄	⇄	⇄

1	2	3	4	5	6	7	8	9	10	11	12	13	14	15	16	17	18	19	20	21	22	23	24	25	26	27	28	29	30	31	32	33	34	35	36	37	38
Итого по лесничеству:	1	1	«-»	1	12	3	«»	«»	«»	3	«»	3	6	1	«»	1	«»	«»	2	2	1	«»	«»	«»	3	5	«»	«»	6	25	30	«»	«»	«»	«»	«»	
19	ФГБУ «Брянский лес»	«ГПБЗ «Брянский лес»	«-»	данные ООО БК "ЛесКо" указаны по ГКУ "Суземское лесничество"	«»	«»	«»	«»	«»	«»	«»	«»	«»	«»	«»	«»	«»	«»	«»	«»	«»	«»	«»	«»	«»	«»	«»	«»	«»	«»	«»	«»	«»	«»	«»	«»	
Итого по лесничеству:	1	1	«-»	«-»	«»	«»	«»	«»	«»	«»	«»	«»	«»	«»	«»	«»	«»	«»	«»	«»	«»	«»	«»	«»	«»	«»	«»	«»	«»	«»	«»	«»	«»	«»	«»	«»	
20	Брянское лесничество в Минобороны России - филиал ФГКУ "ТУЛХ" Минобороны России"	Брянское лесничество	«-»	войсковые части приведены в таблице 3.4.	«»	«»	«»	«»	«»	«»	«»	«»	«»	«»	«»	«»	«»	«»	«»	«»	«»	«»	«»	«»	«»	«»	«»	«»	«»	«»	«»	«»	«»	«»	«»	«»	
Итого по лесничеству:	«»	«-»	«-»	«»	«»	«»	«»	«»	«»	«»	«»	«»	«»	«»	«»	«»	«»	«»	«»	«»	«»	«»	«»	«»	«»	«»	«»	«»	«»	«»	«»	«»	«»	«»	«»	«»	
Итого по Брянской области:	20	«-»	«-»	«-»	477	110	9	«»	18	106	«»	106	179	90	«»	268	«»	«»	2	109	6	2	2	23	9	77	«»	76	647	1682	685	«»	«»	«»	«»		

Арендаторы лесных участков выполняют работы по недопущению распространения лесных пожаров на соответствующей территории при II-V уровнях пожарной опасности в соответствии с договорами, заключенными с ГБУ Брянской области «Лесопожарная служба», и решением оперативного штаба лесничества.

Таблица 3.4 Общие сведения о силах и средствах организаций, не осуществляющих использование лесов, привлекаемых к тушению лесных пожаров

Общие сведения о силах и средствах организаций, не осуществляющих использование лесов, привлекаемых к тушению лесных пожаров																																					
№ п/п	Лесничество (лесопарк)	Участковое лесничество	Муниципальное образование	Количество организаций, не использующих леса, осуществляющих работы по тушению лесных пожаров	Техника, оборудование и средства для тушения лесных пожаров (единиц)																																
					Количество сил пожаротушения		лесопожарные автоцистерны (лесопожарные машины)	тракторы лесопожарные	бульдозеры	плуги лесные	трейлеры	мотопомпы	бензопилы	воздуходувки	беспилотные летательные аппараты (комплексы)	зажигательные аппараты	вертолетные водосливные устройства	авиационные пожарные емкости	трактор гусеничный	трактор колесный	пожарные автоцистерны (машины)	экскаваторы	вездеходы	грузовые машины	автобусы, вахтовки	легковые машины	тралы	пожарные емкости	ранцевые лесные огнетушители	лопаты	топоры-мотыги	радиостанции УКВ-диапазона	радиостанции КВ-диапазона	вертолеты	самолеты	специализированная гусеничная техника	лесопожарные катера, моторные лодки
					чел.	групп																															
1	2	3	4	5	6	7	8	9	10	11	12	13	14	15	16	17	18	19	20	21	22	23	24	25	26	27	28	29	30	31	32	33	34	35	36	37	38
1	ГКУ "Брасовское лесничество"	Погребское	Брасовский район	2	14	2	<<->	<<->	<<->	<<->	<<->	<<->	<<->	<<->	<<->	<<->	<<->	<<->	<<->	2	<<->	<<->	<<->	<<->	<<->	<<->	<<->	<<->	<<->	8	5	<<->	<<->	<<->	<<->	<<->	

1	2	3	4	5	6	7	8	9	10	11	12	13	14	15	16	17	18	19	20	21	22	23	24	25	26	27	28	29	30	31	32	33	34	35	36	37	38
Итог о по лесн ичес тву:	1	1	1	2	14	2	⌞	⌞	⌞	⌞	⌞	⌞	⌞	⌞	⌞	⌞	⌞	⌞	⌞	⌞	2	⌞	⌞	⌞	⌞	⌞	⌞	⌞	⌞	8	5	⌞	⌞	⌞	⌞	⌞	⌞
2	ГКУ "Брянское лесничество"	Сельское	Брянский район	2	8	2	⌞	⌞	⌞	⌞	⌞	⌞	⌞	⌞	⌞	⌞	⌞	⌞	⌞	⌞	2	⌞	⌞	⌞	⌞	⌞	⌞	⌞	8	3	⌞	⌞	⌞	⌞	⌞	⌞	
«-»	ГКУ "Брянское лесничество"	Фокинское	Брянский район	1	5	1	⌞	⌞	⌞	⌞	⌞	⌞	⌞	⌞	⌞	⌞	⌞	⌞	⌞	⌞	1	⌞	⌞	⌞	⌞	⌞	⌞	⌞	5	3	⌞	⌞	⌞	⌞	⌞	⌞	
Итог о по лесн ичес тву:	1	2	1	3	13	3	⌞	⌞	⌞	⌞	⌞	⌞	⌞	⌞	⌞	⌞	⌞	⌞	⌞	⌞	3	⌞	⌞	⌞	⌞	⌞	⌞	⌞	13	6	⌞	⌞	⌞	⌞	⌞	⌞	
3	ГКУ "Жуковское лесничество"	Троснянское	Жуковский район	1	12	1	⌞	⌞	⌞	⌞	⌞	2	⌞	⌞	⌞	⌞	⌞	⌞	⌞	⌞	1	⌞	⌞	⌞	⌞	⌞	⌞	⌞	10	10	⌞	⌞	⌞	⌞	⌞	⌞	
Итог о по лесн ичес тву:	1	1	1	1	12	1	⌞	⌞	⌞	⌞	⌞	2	⌞	⌞	⌞	⌞	⌞	⌞	⌞	⌞	1	⌞	⌞	⌞	⌞	⌞	⌞	⌞	10	10	⌞	⌞	⌞	⌞	⌞	⌞	
4	ГКУ "Клетнянское лесничество"	Калининское	Клетнянский район	1	3	1	⌞	⌞	⌞	⌞	⌞	⌞	⌞	⌞	⌞	⌞	⌞	⌞	⌞	⌞	1	⌞	⌞	⌞	⌞	⌞	⌞	⌞	⌞	⌞	⌞	⌞	⌞	⌞	⌞	⌞	

1	2	3	4	5	6	7	8	9	10	11	12	13	14	15	16	17	18	19	20	21	22	23	24	25	26	27	28	29	30	31	32	33	34	35	36	37	38
«-»	ГКУ "Клетнянское лесничество"	Октябрьское	Клетнянский район	1	3	1	⇄	⇄	⇄	⇄	⇄	⇄	⇄	⇄	⇄	⇄	⇄	⇄	⇄	⇄	1	⇄	⇄	⇄	⇄	⇄	⇄	⇄	⇄	1	1	⇄	⇄	⇄	⇄	⇄	
Итого по лесничеству:	1	2	1	2	6	2	⇄	⇄	⇄	⇄	⇄	⇄	⇄	⇄	⇄	⇄	⇄	⇄	⇄	⇄	2	⇄	⇄	⇄	⇄	⇄	⇄	⇄	⇄	1	1	⇄	⇄	⇄	⇄	⇄	
5	ГКУ "Клинцовское лесничество"	Борковское	Клинцовский район	1	10	1	⇄	⇄	⇄	⇄	⇄	⇄	⇄	⇄	⇄	⇄	⇄	⇄	⇄	⇄	1	⇄	⇄	⇄	⇄	⇄	⇄	⇄	⇄	1	1	⇄	⇄	⇄	⇄	⇄	
Итого по лесничеству:	1	1	1	1	10	1	⇄	⇄	⇄	⇄	⇄	⇄	⇄	⇄	⇄	⇄	⇄	⇄	⇄	⇄	1	⇄	⇄	⇄	⇄	⇄	⇄	⇄	1	1	⇄	⇄	⇄	⇄	⇄	⇄	
6	ГКУ "Мглинское лесничество"	Южное	Мглинский район	1	5	1	⇄	⇄	⇄	⇄	⇄	1	⇄	⇄	⇄	⇄	⇄	⇄	⇄	⇄	1	⇄	⇄	⇄	⇄	⇄	⇄	⇄	⇄	5	⇄	⇄	⇄	⇄	⇄	⇄	
«-»	ГКУ "Мглинское лесничество"	Водославское	Мглинский район	1	9	1	⇄	⇄	⇄	⇄	⇄	1	⇄	⇄	⇄	⇄	⇄	⇄	⇄	⇄	1	⇄	⇄	⇄	⇄	⇄	⇄	⇄	⇄	6	⇄	⇄	⇄	⇄	⇄	⇄	
Итого по лесничеству:	1	2	1	2	14	2	⇄	⇄	⇄	⇄	⇄	2	⇄	⇄	⇄	⇄	⇄	⇄	⇄	⇄	2	⇄	⇄	⇄	⇄	⇄	⇄	⇄	1	1	⇄	⇄	⇄	⇄	⇄	⇄	

1	2	3	4	5	6	7	8	9	10	11	12	13	14	15	16	17	18	19	20	21	22	23	24	25	26	27	28	29	30	31	32	33	34	35	36	37	38
7	ГКУ "Навлинское лесничество"	Щегловское	Навлинский район	1	6	1	⋈	⋈	⋈	⋈	⋈	⋈	⋈	⋈	⋈	⋈	⋈	⋈	⋈	⋈	1	⋈	⋈	⋈	⋈	⋈	⋈	3	3	1	⋈	⋈	⋈	⋈	⋈	⋈	
Итого по лесничеству:	1	2	1	2	12	2	⋈	⋈	⋈	⋈	⋈	⋈	⋈	⋈	⋈	⋈	⋈	⋈	⋈	⋈	2	⋈	⋈	⋈	⋈	⋈	⋈	6	9	1	⋈	⋈	⋈	⋈	⋈	⋈	
8	ГКУ "Суземское лесничество"	Холмечское	Суземский район	1	6	1	⋈	⋈	⋈	⋈	⋈	⋈	⋈	⋈	⋈	⋈	⋈	⋈	⋈	⋈	1	⋈	⋈	⋈	⋈	⋈	⋈	⋈	6	2	⋈	⋈	⋈	⋈	⋈	⋈	
«-»	ГКУ "Суземское лесничество"	Негинское	Суземский район	1	5	1	⋈	⋈	⋈	⋈	⋈	⋈	⋈	⋈	⋈	⋈	⋈	⋈	⋈	⋈	1	⋈	⋈	⋈	⋈	⋈	⋈	⋈	5	3	⋈	⋈	⋈	⋈	⋈	⋈	
Итого по лесничеству:	1	2	1	2	11	2	⋈	⋈	⋈	⋈	⋈	⋈	⋈	⋈	⋈	⋈	⋈	⋈	⋈	⋈	2	⋈	⋈	⋈	⋈	⋈	⋈	⋈	11	5	⋈	⋈	⋈	⋈	⋈	⋈	
9	ГКУ "Трубчевское лесничество"	Комягинское	Трубчевский район	1	3	1	⋈	⋈	⋈	⋈	⋈	⋈	⋈	⋈	⋈	⋈	⋈	⋈	⋈	⋈	1	⋈	⋈	⋈	⋈	⋈	⋈	⋈	3	⋈	⋈	⋈	⋈	⋈	⋈	⋈	
Итого по лесничеству:	1	1	1	1	3	1	⋈	⋈	⋈	⋈	⋈	⋈	⋈	⋈	⋈	⋈	⋈	⋈	⋈	⋈	1	⋈	⋈	⋈	⋈	⋈	⋈	⋈	3	⋈	⋈	⋈	⋈	⋈	⋈	⋈	

1	2	3	4	5	6	7	8	9	10	11	12	13	14	15	16	17	18	19	20	21	22	23	24	25	26	27	28	29	30	31	32	33	34	35	36	37	38
10	ГКУ "Унечское лесничество"	Рассухское	Унечский район	1	8	1	↕	↕	↕	↕	↕	1	↕	↕	↕	↕	↕	↕	↕	↕	↕	↕	↕	↕	↕	↕	↕	↕	↕	6	↕	↕	↕	↕	↕	↕	↕
Итого по лесничеству:	1	1	1	1	8	1	↕	↕	↕	↕	↕	1	↕	↕	↕	↕	↕	↕	↕	↕	↕	↕	↕	↕	↕	↕	↕	↕	↕	6	↕	↕	↕	↕	↕	↕	↕
11	ГКУ "Учебно-опытное лесничество"	Учебно-опытное	Брянский район	2	14	2	↕	↕	↕	↕	↕	1	2	↕	↕	↕	↕	↕	↕	1	1	↕	↕	↕	↕	↕	↕	↕	↕	1	5	↕	↕	↕	↕	↕	↕
Итого по лесничеству:	1	1	1	2	14	2	↕	↕	↕	↕	↕	1	2	↕	↕	↕	↕	↕	↕	1	1	↕	↕	↕	↕	↕	↕	↕	↕	1	5	↕	↕	↕	↕	↕	↕
12	ГПБЗ "Брянский лес"	ГПБЗ "Брянский лес"	Трубчевский район	ДПК из личного состава указан в табл. 3.2	↕	↕	↕	↕	↕	↕	↕	↕	↕	↕	↕	↕	↕	↕	↕	↕	↕	↕	↕	↕	↕	↕	↕	↕	↕	↕	↕	↕	↕	↕	↕	↕	↕

1	2	3	4	5	6	7	8	9	10	11	12	13	14	15	16	17	18	19	20	21	22	23	24	25	26	27	28	29	30	31	32	33	34	35	36	37	38	
«-»	ГПБЗ "Брянский лес"	ГПБЗ "Брянский лес"	Труб чевск ий райо н	Трубчевскому участкам ГБУ "ЛПС" приведены в соответствие с требованиями Федерального закона от 04.07.2010 № 172-ФЗ "О внесении изменений в Федеральный закон от 04.07.2010 № 172-ФЗ "О внесении изменений в Федеральный закон от 04.07.2010 № 172-ФЗ"	«-»	«-»	«-»	«-»	«-»	«-»	«-»	«-»	«-»	«-»	«-»	«-»	«-»	«-»	«-»	«-»	«-»	«-»	«-»	«-»	«-»	«-»	«-»	«-»	«-»	«-»	«-»	«-»	«-»	«-»	«-»	«-»	«-»	«-»
Итог о по лесн ичес тву:	1	1	1	«-»	«-»	«-»	«-»	«-»	«-»	«-»	«-»	«-»	«-»	«-»	«-»	«-»	«-»	«-»	«-»	«-»	«-»	«-»	«-»	«-»	«-»	«-»	«-»	«-»	«-»	«-»	«-»	«-»	«-»	«-»	«-»	«-»	«-»	«-»
13	Брянское лесничество Минобороны России- филиал ФГКУ "ТУЛХ" Минобороны России	Брянское лесничество Минобороны России	Брян ский райо н	ДПК из личн ого сост ава указ ана в табл. 3.2	«-»	«-»	«-»	«-»	«-»	«-»	«-»	«-»	«-»	«-»	«-»	«-»	«-»	«-»	«-»	«-»	«-»	«-»	«-»	«-»	«-»	«-»	«-»	«-»	«-»	«-»	«-»	«-»	«-»	«-»	«-»	«-»	«-»	«-»

1	2	3	4	5	6	7	8	9	10	11	12	13	14	15	16	17	18	19	20	21	22	23	24	25	26	27	28	29	30	31	32	33	34	35	36	37	38
«-»	Брянское лесничество Минобороны России- филиал ФГКУ "ТУЛХ" Минобороны России	Брянское лесничество Минобороны России	Брян ский райо н	Данные по Брянскому участку ГБУ "ЛПС" приведены в табл. 3.2.	«-»	«-»	«-»	«-»	«-»	«-»	«-»	«-»	«-»	«-»	«-»	«-»	«-»	«-»	«-»	«-»	«-»	«-»	«-»	«-»	«-»	«-»	«-»	«-»	«-»	«-»	«-»	«-»	«-»	«-»	«-»	«-»	«-»
«-»	Брянское лесничество Минобороны России- филиал ФГКУ "ТУЛХ" Минобороны России	Брянское лесничество Минобороны России	Жуко вский райо н	2 в/ част и	65	2	«-»	«-»	«-»	«-»	«-»	«-»	«-»	«-»	«-»	«-»	«-»	«-»	«-»	«-»	4	«-»	«-»	4	«-»	«-»	«-»	«-»	«-»	5	7	8	«-»	«-»	«-»	«-»	«-»

1	2	3	4	5	6	7	8	9	10	11	12	13	14	15	16	17	18	19	20	21	22	23	24	25	26	27	28	29	30	31	32	33	34	35	36	37	38
«-»	Брянское лесничество Минобороны России-филиал ФГКУ "ТУЛХ" Минобороны России	Брянское лесничество Минобороны России	Карачевский район	1 в/час ть	25	1	«-»	«-»	«-»	«-»	«-»	«-»	«-»	«-»	«-»	«-»	«-»	«-»	«-»	«-»	2	«-»	«-»	2	«-»	«-»	«-»	«-»	«-»	20	5	«-»	«-»	«-»	«-»	«-»	«-»
«-»	Брянское лесничество Минобороны России-филиал ФГКУ "ТУЛХ" Минобороны России	Брянское лесничество Минобороны России	Климовский район	1 в/час ть	16	1	«-»	«-»	«-»	«-»	«-»	«-»	«-»	«-»	«-»	«-»	«-»	«-»	«-»	«-»	1	«-»	«-»	1	«-»	«-»	«-»	«-»	«-»	12	4	«-»	«-»	«-»	«-»	«-»	«-»

1	2	3	4	5	6	7	8	9	10	11	12	13	14	15	16	17	18	19	20	21	22	23	24	25	26	27	28	29	30	31	32	33	34	35	36	37	38
«-»	Брянское лесничество Минобороны России- филиал ФГКУ "ТУЛХ" Минобороны России	Брянское лесничество Минобороны России	Поче пски й райо н	1 в/час ть	25	1	»	»	»	»	»	»	»	»	»	»	»	»	»	»	1	»	»	1	»	»	»	»	»	»	2 0	5	»	»	»	»	»
«-»	Брянское лесничество Минобороны России- филиал ФГКУ "ТУЛХ" Минобороны России	Брянское лесничество Минобороны России	Дубр овски й райо н	1 в/час ть	25	1	»	»	»	»	»	»	»	»	»	»	»	»	»	»	2	»	»	2	»	»	»	»	»	»	2 0	5	»	»	»	»	»
Итог о по лесн ичес тву:	1	1	6	6 в/час тей	156	6	»	»	»	»	»	»	»	»	»	»	»	»	»	»	10	»	»	10	»	»	»	»	»	129	2 7	»	»	»	»	»	

1	2	3	4	5	6	7	8	9	10	11	12	13	14	15	16	17	18	19	20	21	22	23	24	25	26	27	28	29	30	31	32	33	34	35	36	37	38
Итог о по Брян ской обла сти:	13	17	18	24	267	24	5	«-»	«-»	«-»	«-»	6	2	«-»	«-»	«-»	«-»	«-»	«-»	1	26	«-»	«-»	10	«-»	«-»	«-»	«-»	3	216	70	«-»	«-»	«-»	«-»	«-»	«-»

ДПД и ДПК сельских поселений осуществляют работы по предотвращению распространения лесных пожаров из леса на населенные пункты при условии угрозы лесных пожаров в случае введения режима ЧС, по решению комиссии КЧС и ОПБ области при 5 уровне пожарной опасности, по согласованию с ОУ «Добровольная пожарная охрана Брянской области».

Войсковые части привлекаются на тушение лесных пожаров на соответствующей территории на основании решения оперативного штаба Брянского лесничества Министерства обороны Российской Федерации – филиала «ТУЛХ» Минобороны России при II-V классах пожарной опасности. Привлечение войсковых частей на тушение лесных пожаров на землях лесного фонда может осуществляться при введении режима чрезвычайной ситуации в лесах на территории области по направлению обращения КЧС и ПБ области в «ТУЛХ» Минобороны России и соответствующего согласования.

Таблица 3.5 Перечень сил и средств подразделений пожарной охраны и аварийно-спасательных формирований, которые могут быть привлечены в установленном порядке к тушению лесных пожаров

Перечень сил и средств подразделений пожарной охраны и аварийно-спасательных формирований, которые могут быть привлечены в установленном порядке к тушению лесных пожаров																																						
№ п/п	Лесничество (лесопарк)	Муниципальное образование	Наименование организации	Вид формирования (ППО, АСФ)	Количество формирований	Техника, оборудование и средства для тушения лесных пожаров (единиц)																																
						Количество сил пожаротушения		лесопожарные автоцистерны (лесопожарные машины)	тракторы лесопожарные	бульдозеры	плуги лесные	трейлеры	мотопомпы	бензопилы	воздуходувки	беспилотные летательные аппараты (комплексы)	зажигательные аппараты	вертолетные водосливные устройства	авиационные пожарные емкости	трактор гусеничный	трактор колесный	пожарные автоцистерны (машины)	экскаваторы	вездеходы	грузовые машины	автобусы, вахтовки	легковые машины	тралы	пожарные емкости	ранцевые лесные огнетушители	лопаты	топоры-мотыги	радиостанции УКВ-диапазона	радиостанции КВ-диапазона	вертолеты	самолеты	специализированная гусеничная техника	лесопожарные катера, моторные лодки
						чел.	групп																															
1	2	3	4	5	6	7	8	9	10	11	12	13	14	15	16	17	18	19	20	21	22	23	24	25	26	27	28	29	30	31	32	33	34	35	36	37	38	39
1	ГКУ "Брасовское лесничество"	Брасовский район	ПЧ-41 п. Локоть ОГПС-5 ГКУ "БПСЦ"	ППО	1	2	1	<<->	<<->	<<->	<<->	<<->	<<->	<<->	<<->	<<->	<<->	<<->	<<->	<<->	<<->	1	<<->	<<->	<<->	<<->	<<->	<<->	<<->	<<->	2	1	1	<<->	<<->	<<->	<<->	<<->

1	2	3	4	5	6	7	8	9	10	11	12	13	14	15	16	17	18	19	20	21	22	23	24	25	26	27	28	29	30	31	32	33	34	35	36	37	38	39
Итого по муниципальному образованию:	1	Брасовский район	1	«-»	1	2	1	«-»	«-»	«-»	«-»	«-»	«-»	«-»	«-»	«-»	«-»	«-»	«-»	«-»	«-»	1	«-»	«-»	«-»	«-»	«-»	«-»	«-»	2	1	1	«-»	«-»	«-»	«-»	«-»	
«-»	ГКУ "Брасовское лесничество"	Комаричский район	ПЧ-24 п. Комарич и ОГПС-5 ГКУ "БПСЦ"	ППО	1	2	1	«-»	«-»	«-»	«-»	«-»	«-»	«-»	«-»	«-»	«-»	«-»	«-»	«-»	«-»	1	«-»	«-»	«-»	«-»	«-»	«-»	«-»	2	1	1	«-»	«-»	«-»	«-»	«-»	
Итого по муниципальному образованию:	«-»	Комаричский район	1	«-»	1	2	1	«-»	«-»	«-»	«-»	«-»	«-»	«-»	«-»	«-»	«-»	«-»	«-»	«-»	«-»	1	«-»	«-»	«-»	«-»	«-»	«-»	«-»	2	1	1	«-»	«-»	«-»	«-»	«-»	
2	ГКУ "Брянское лесничество"	Брянский район	ПЧС – 2 ФБУ «1 ПСО ФПС по Брянской области»	ППО	1	4	1	«-»	«-»	«-»	«-»	«-»	«-»	«-»	«-»	«-»	«-»	«-»	«-»	«-»	«-»	1	«-»	«-»	«-»	«-»	«-»	«-»	«-»	3	«-»	«-»	«-»	«-»	«-»	«-»	«-»	
Итого по муниципальному образованию:	1	Брянский район	1	«-»	1	4	1	«-»	«-»	«-»	«-»	«-»	«-»	«-»	«-»	«-»	«-»	«-»	«-»	«-»	«-»	1	«-»	«-»	«-»	«-»	«-»	«-»	3	«-»	«-»	«-»	«-»	«-»	«-»	«-»	«-»	

1	2	3	4	5	6	7	8	9	10	11	12	13	14	15	16	17	18	19	20	21	22	23	24	25	26	27	28	29	30	31	32	33	34	35	36	37	38	39
3	ГКУ "Выгоничское лесничество"	Выгоничский район	ПЧ-26 п.Выгони чи ОГПС-1 ГКУ "БПСЦ"	ППО	1	2	1	«-»	«-»	«-»	«-»	«-»	«-»	«-»	«-»	«-»	«-»	«-»	«-»	«-»	«-»	1	«-»	«-»	«-»	«-»	«-»	«-»	«-»	2	«-»	1	«-»	«-»	«-»	«-»	«-»	
Итого по муниципальному образованию:	1	Выгоничский район	1	«-»	1	2	1	«-»	«-»	«-»	«-»	«-»	«-»	«-»	«-»	«-»	«-»	«-»	«-»	«-»	«-»	1	«-»	«-»	«-»	«-»	«-»	«-»	«-»	2	«-»	1	«-»	«-»	«-»	«-»	«-»	
«-»	ГКУ "Выгоничское лесничество"	Жирятинский район	ПЧ-23 п.Жиряти но ОГПС-1 ГКУ "БПСЦ"	ППО	1	2	1	«-»	«-»	«-»	«-»	«-»	«-»	«-»	«-»	«-»	«-»	«-»	«-»	«-»	«-»	1	«-»	«-»	«-»	«-»	«-»	«-»	«-»	2	«-»	1	«-»	«-»	«-»	«-»	«-»	«-»
Итого по муниципальному образованию:	«-»	Жирятинский район	1	«-»	1	2	1	«-»	«-»	«-»	«-»	«-»	«-»	«-»	«-»	«-»	«-»	«-»	«-»	«-»	«-»	1	«-»	«-»	«-»	«-»	«-»	«-»	«-»	2	«-»	1	«-»	«-»	«-»	«-»	«-»	«-»

1	2	3	4	5	6	7	8	9	10	11	12	13	14	15	16	17	18	19	20	21	22	23	24	25	26	27	28	29	30	31	32	33	34	35	36	37	38	39
4	ГКУ "Дубровское лесничество"	Дубровский район	ПЧ-20 п. Дубровка ОГПС-2 ГКУ "БПСЦ"	ППО	1	2	1	«»	«»	«»	«»	«»	«»	«»	«»	«»	«»	«»	«»	«»	«»	1	«»	«»	«»	«»	«»	«»	«»	2	«»	«»	«»	«»	«»	«»	«»	
Итого по муниципальному образованию:	1	Дубровский район	1	«»	1	2	1	«»	«»	«»	«»	«»	«»	«»	«»	«»	«»	«»	«»	«»	«»	1	«»	«»	«»	«»	«»	«»	«»	2	«»	«»	«»	«»	«»	«»	«»	
«-»	ГКУ "Дубровское лесничество"	Рогнединский район	ПЧ-43 п. Рогнедино ОГПС-2 ГКУ "БПСЦ"	ППО	1	2	1	«»	«»	«»	«»	«»	«»	«»	«»	«»	«»	«»	«»	«»	«»	1	«»	«»	«»	«»	«»	«»	«»	«»	2	«»	«»	«»	«»	«»	«»	«»
Итого по муниципальному образованию:	«-»	Рогнединский район	1	«»	1	2	1	«»	«»	«»	«»	«»	«»	«»	«»	«»	«»	«»	«»	«»	«»	1	«»	«»	«»	«»	«»	«»	«»	2	«»	«»	«»	«»	«»	«»	«»	

1	2	3	4	5	6	7	8	9	10	11	12	13	14	15	16	17	18	19	20	21	22	23	24	25	26	27	28	29	30	31	32	33	34	35	36	37	38	39
«-»	ГКУ "Дубовское лесничество"	Жуковский район	ПЧ-34 г. Жуковка ОГПС-2 ГКУ "БПСЦ"	ППО	1	3	1	«»	«»	«»	«»	«»	«»	«»	«»	«»	«»	«»	«»	«»	«»	1	«»	«»	«»	«»	«»	«»	«»	2	2	«»	«»	«»	«»	«»	«»	
Итого по муниципальному образованию:	«»	Жуковский район	1	«»	1	3	1	«»	«»	«»	«»	«»	«»	«»	«»	«»	«»	«»	«»	«»	«»	1	«»	«»	«»	«»	«»	«»	«»	2	2	«»	«»	«»	«»	«»	«»	
5	ГКУ "Дятьковское лесничество"	Дятьковский район	ПСЧ-19 ФБУ «1 ПСО ФПС по Брянской области"	ППО	1	5	1	«»	«»	«»	«»	«»	«»	«»	«»	«»	«»	«»	«»	«»	«»	1	«»	«»	«»	«»	«»	«»	«»	«»	«»	3	3	1	«»	«»	«»	«»
Итого по муниципальному образованию:	1	Дятьковский район	1	«»	1	5	1	«»	«»	«»	«»	«»	«»	«»	«»	«»	«»	«»	«»	«»	«»	1	«»	«»	«»	«»	«»	«»	«»	3	3	1	«»	«»	«»	«»	«»	

1	2	3	4	5	6	7	8	9	10	11	12	13	14	15	16	17	18	19	20	21	22	23	24	25	26	27	28	29	30	31	32	33	34	35	36	37	38	39
6	ГКУ "Жуковское лесничество"	Жуковский район	ПЧ-34 г. Жуковка ОГПС-2 ГКУ "БПСЦ"	ППО	1	3	1	«-»	«-»	«-»	«-»	«-»	«-»	1	«-»	«-»	«-»	«-»	«-»	«-»	«-»	«-»	«-»	«-»	«-»	«-»	«-»	«-»	«-»	2	2	1	1	«-»	«-»	«-»	«-»	«-»
Итого по муниципальному образованию:	1	Жуковский район	«-»	«-»	1	3	1	«-»	«-»	«-»	«-»	«-»	«-»	1	«-»	«-»	«-»	«-»	«-»	«-»	«-»	«-»	«-»	«-»	«-»	«-»	«-»	«-»	2	2	1	1	«-»	«-»	«-»	«-»	«-»	
7	ГКУ "Злынковское лесничество"	Злынковский район	ПЧ-38 г. Злынка ОГПС-6 ГКУ "БПСЦ"	ППО	1	2	1	«-»	«-»	«-»	«-»	«-»	«-»	«-»	«-»	«-»	«-»	«-»	«-»	«-»	«-»	«-»	«-»	«-»	«-»	«-»	«-»	«-»	«-»	«-»	2	1	1	«-»	«-»	«-»	«-»	«-»
Итого по муниципальному образованию:	1	Злынковский район	1	«-»	1	2	1	«-»	«-»	«-»	«-»	«-»	«-»	«-»	«-»	«-»	«-»	«-»	«-»	«-»	«-»	«-»	«-»	«-»	«-»	«-»	«-»	«-»	2	1	1	«-»	«-»	«-»	«-»	«-»	«-»	

1	2	3	4	5	6	7	8	9	10	11	12	13	14	15	16	17	18	19	20	21	22	23	24	25	26	27	28	29	30	31	32	33	34	35	36	37	38	39
«-»	ГКУ "Злынковское лесничество"	Новозыбковский район	ПСЧ -16 г. Новозыбков ФБУ «1 ПСО ФПС по Брянской области»	ППО	1	5	1	«-»	«-»	«-»	«-»	«-»	«-»	«-»	«-»	«-»	«-»	«-»	«-»	«-»	«-»	2	«-»	«-»	«-»	«-»	«-»	«-»	«-»	5	4	«-»	«-»	«-»	«-»	«-»	«-»	
Итого по муниципальному образованию:	«-»	Новозыбковский район	1	«-»	1	5	1	«-»	«-»	«-»	«-»	«-»	«-»	«-»	«-»	«-»	«-»	«-»	«-»	«-»	«-»	2	«-»	«-»	«-»	«-»	«-»	«-»	«-»	5	4	«-»	«-»	«-»	«-»	«-»	«-»	
«-»	ГКУ "Злынковское лесничество"	Климовский район	ПЧ -22 п.Климово ОГПС - 6 ГКУ "БПСЦ"	ППО	1	2	1	«-»	«-»	«-»	«-»	«-»	«-»	«-»	«-»	«-»	«-»	«-»	«-»	«-»	«-»	«-»	«-»	«-»	«-»	«-»	«-»	«-»	«-»	2	1	1	«-»	«-»	«-»	«-»	«-»	
Итого по муниципальному образованию:	«-»	Климовский район	1	«-»	1	2	1	«-»	«-»	«-»	«-»	«-»	«-»	«-»	«-»	«-»	«-»	«-»	«-»	«-»	«-»	«-»	«-»	«-»	«-»	«-»	«-»	«-»	«-»	2	1	1	«-»	«-»	«-»	«-»	«-»	

1	2	3	4	5	6	7	8	9	10	11	12	13	14	15	16	17	18	19	20	21	22	23	24	25	26	27	28	29	30	31	32	33	34	35	36	37	38	39
8	ГКУ "Карачевское лесничество"	Карачевский район	ПЧ-42 г. Карачев ОГПС-1 ГКУ "БПСЦ"	ППО	1	2	1	«»	«»	«»	«»	«»	«»	«»	«»	«»	«»	«»	«»	«»	«»	1	«»	«»	«»	«»	«»	«»	«»	2	1	1	«»	«»	«»	«»	«»	
Итого по муниципальному образованию:	1	Карачевский район	1	«»	1	2	1	«»	«»	«»	«»	«»	«»	«»	«»	«»	«»	«»	«»	«»	«»	1	«»	«»	«»	«»	«»	«»	«»	2	1	1	«»	«»	«»	«»	«»	
9	ГКУ "Клетнянское лесничество"	Клетнянский район	ПЧ - 21 п.Клетня ОГПС-7 ГКУ "БПСЦ"	ППО	1	2	1	«»	«»	«»	«»	«»	«»	«»	«»	«»	«»	«»	«»	«»	«»	1	«»	«»	«»	«»	«»	«»	«»	«»	2	1	1	«»	«»	«»	«»	«»
Итого по муниципальному образованию:	1	Клетнянский район	1	«»	1	2	1	«»	«»	«»	«»	«»	«»	«»	«»	«»	«»	«»	«»	«»	«»	1	«»	«»	«»	«»	«»	«»	«»	2	1	1	«»	«»	«»	«»	«»	

1	2	3	4	5	6	7	8	9	10	11	12	13	14	15	16	17	18	19	20	21	22	23	24	25	26	27	28	29	30	31	32	33	34	35	36	37	38	39
«-»	ГКУ "Клетнянское лесничество"	Жирятинский район	ПЧ-23 п. Жиряти но ОГПС-1 ГКУ "БПСЦ"	ППО	1	2	1	«»	«»	«»	«»	«»	«»	«»	«»	«»	«»	«»	«»	«»	«»	1	«»	«»	«»	«»	«»	«»	«»	1	1	1	«»	«»	«»	«»	«»	
Итого по муниципальному образованию:	«-»	Жирятинский район	«-»	«»	1	2	1	«»	«»	«»	«»	«»	«»	«»	«»	«»	«»	«»	«»	«»	«»	1	«»	«»	«»	«»	«»	«»	«»	1	1	1	«»	«»	«»	«»	«»	
10	ГКУ "Клинцовское лесничество"	Клинцовский район	ПСЧ -10 г.Клинцы ФБУ «1 ПСО ФПС по Брянской области»	ППО	1	3	1	«»	«»	«»	«»	«»	«»	«»	«»	«»	«»	«»	«»	«»	«»	1	«»	«»	«»	«»	«»	«»	«»	«»	3	3	1	«»	«»	«»	«»	«»
Итого по муниципальному образованию:	1	Клинцовский район	1	«»	1	3	1	«»	«»	«»	«»	«»	«»	«»	«»	«»	«»	«»	«»	«»	«»	1	«»	«»	«»	«»	«»	«»	«»	3	3	1	«»	«»	«»	«»	«»	

1	2	3	4	5	6	7	8	9	10	11	12	13	14	15	16	17	18	19	20	21	22	23	24	25	26	27	28	29	30	31	32	33	34	35	36	37	38	39
«-»	ГКУ "Клинцовское лесничество"	Гордеевский район	ПЧ -40 п.Гордеев ка ОГПС- 6 ГКУ "БПСЦ"	ППО	1	2	1	«-»	«-»	«-»	«-»	«-»	«-»	«-»	«-»	«-»	«-»	«-»	«-»	«-»	«-»	1	«-»	«-»	«-»	«-»	«-»	«-»	«-»	1	1	1	«-»	«-»	«-»	«-»	«-»	
Итого по муниципальному образованию:	«-»	Гордеевский район	1	«-»	1	2	1	«-»	«-»	«-»	«-»	«-»	«-»	«-»	«-»	«-»	«-»	«-»	«-»	«-»	«-»	1	«-»	«-»	«-»	«-»	«-»	«-»	«-»	1	1	1	«-»	«-»	«-»	«-»	«-»	
«-»	ГКУ "Клинцовское лесничество"	Красногорский район	ПЧ -27 р.п.Красная Гора ОГПС-6 ГКУ "БПСЦ"	ППО	1	3	1	«-»	«-»	«-»	«-»	«-»	«-»	«-»	«-»	«-»	«-»	«-»	«-»	«-»	«-»	1	«-»	«-»	«-»	«-»	«-»	«-»	«-»	1	1	1	«-»	«-»	«-»	«-»	«-»	
Итого по муниципальному образованию:	«-»	Красногорский район	1	«-»	1	3	1	«-»	«-»	«-»	«-»	«-»	«-»	«-»	«-»	«-»	«-»	«-»	«-»	«-»	«-»	1	«-»	«-»	«-»	«-»	«-»	«-»	«-»	1	1	1	«-»	«-»	«-»	«-»	«-»	

1	2	3	4	5	6	7	8	9	10	11	12	13	14	15	16	17	18	19	20	21	22	23	24	25	26	27	28	29	30	31	32	33	34	35	36	37	38	39	
«-»	ГКУ "Клинцовское лесничество"	Суражский район	ПЧ -18 г.Сураж ОГПС-7 ГКУ "БПСЦ"	ППО	1	2	1	«-»	«-»	«-»	«-»	«-»	«-»	«-»	«-»	«-»	«-»	«-»	«-»	«-»	«-»	1	«-»	«-»	«-»	«-»	«-»	«-»	«-»	«-»	1	1	1	«-»	«-»	«-»	«-»	«-»	«-»
Итого по муниципальному образованию:	«-»	Суражский район	1	«-»	1	2	1	«-»	«-»	«-»	«-»	«-»	«-»	«-»	«-»	«-»	«-»	«-»	«-»	«-»	«-»	1	«-»	«-»	«-»	«-»	«-»	«-»	«-»	«-»	1	1	1	«-»	«-»	«-»	«-»	«-»	«-»
11	ГКУ "Мглинское лесничество"	Мглинский район	ПЧ - 45 г.Мглин ОГПС-7 ГКУ "БПСЦ"	ППО	1	2	1	«-»	«-»	«-»	«-»	«-»	«-»	«-»	«-»	«-»	«-»	«-»	«-»	«-»	«-»	1	«-»	«-»	«-»	«-»	«-»	«-»	«-»	«-»	1	1	1	1	«-»	«-»	«-»	«-»	«-»
Итого по муниципальному образованию:	1	Мглинский район	1	«-»	1	2	1	«-»	«-»	«-»	«-»	«-»	«-»	«-»	«-»	«-»	«-»	«-»	«-»	«-»	«-»	1	«-»	«-»	«-»	«-»	«-»	«-»	«-»	1	1	1	1	«-»	«-»	«-»	«-»	«-»	«-»

1	2	3	4	5	6	7	8	9	10	11	12	13	14	15	16	17	18	19	20	21	22	23	24	25	26	27	28	29	30	31	32	33	34	35	36	37	38	39	
«-»	ГКУ "Мглинское лесничество"	Суражский район	ПЧ -18 г.Сураж ОГПС-7 ГКУ "БПСЦ"	ППО	1	2	1	«-»	«-»	«-»	«-»	«-»	«-»	1	«-»	«-»	«-»	«-»	«-»	«-»	«-»	1	«-»	«-»	«-»	«-»	«-»	«-»	«-»	2	1	1	1	«-»	«-»	«-»	«-»	«-»	
Итого по муниципальному образованию:	«-»	Суражский район	«-»	«-»	1	2	1	«-»	«-»	«-»	«-»	«-»	«-»	1	«-»	«-»	«-»	«-»	«-»	«-»	«-»	1	«-»	«-»	«-»	«-»	«-»	«-»	«-»	2	1	1	1	«-»	«-»	«-»	«-»	«-»	
«-»	ГКУ "Мглинское лесничество"	Клетнянский район	ПЧ - 21 п.Клетня ОГПС-7 ГКУ "БПСЦ"	ППО	1	2	1	«-»	«-»	«-»	«-»	«-»	«-»	«-»	«-»	«-»	«-»	«-»	«-»	«-»	«-»	1	«-»	«-»	«-»	«-»	«-»	«-»	«-»	«-»	1	1	1	«-»	«-»	«-»	«-»	«-»	«-»
Итого по муниципальному образованию:	«-»	Клетнянский район	«-»	«-»	1	2	1	«-»	«-»	«-»	«-»	«-»	«-»	«-»	«-»	«-»	«-»	«-»	«-»	«-»	«-»	1	«-»	«-»	«-»	«-»	«-»	«-»	«-»	«-»	1	1	1	«-»	«-»	«-»	«-»	«-»	«-»
12	ГКУ "Навлинское лесничество"	Навлинский район	ПЧ-31 п. Навля ОГПС-5 ГКУ "БПСЦ"	ППО	1	2	1	«-»	«-»	«-»	«-»	«-»	«-»	«-»	«-»	«-»	«-»	«-»	«-»	«-»	«-»	1	«-»	«-»	«-»	«-»	«-»	«-»	«-»	«-»	2	1	1	«-»	«-»	«-»	«-»	«-»	«-»

1	2	3	4	5	6	7	8	9	10	11	12	13	14	15	16	17	18	19	20	21	22	23	24	25	26	27	28	29	30	31	32	33	34	35	36	37	38	39	
Итого по муниципальному образованию:	1	Навлинский район	1	«-»	1	2	1	«-»	«-»	«-»	«-»	«-»	«-»	«-»	«-»	«-»	«-»	«-»	«-»	«-»	«-»	«-»	1	«-»	«-»	«-»	«-»	«-»	«-»	«-»	2	1	1	«-»	«-»	«-»	«-»	«-»	
13	ГКУ "Почепское лесничество"	Почепский район	ПЧ-37 г. Почеп ГКУ "БПСЦ"	ШПО	1	2	1	«-»	«-»	«-»	«-»	«-»	«-»	«-»	«-»	«-»	«-»	«-»	«-»	«-»	«-»	1	«-»	«-»	«-»	«-»	«-»	«-»	«-»	2	1	1	«-»	«-»	«-»	«-»	«-»	«-»	
Итого по муниципальному образованию:	1	Почепский район	1	«-»	1	2	1	«-»	«-»	«-»	«-»	«-»	«-»	«-»	«-»	«-»	«-»	«-»	«-»	«-»	«-»	1	«-»	«-»	«-»	«-»	«-»	«-»	«-»	2	1	1	«-»	«-»	«-»	«-»	«-»	«-»	
14	ГКУ "Севское лесничество"	Севский район	ПЧ-17 г. Севск ОГПС-5 ГКУ "БПСЦ"	ШПО	1	2	1	«-»	«-»	«-»	«-»	«-»	«-»	1	«-»	«-»	«-»	«-»	«-»	«-»	«-»	«-»	1	«-»	«-»	«-»	«-»	«-»	«-»	«-»	3	2	1	1	«-»	«-»	«-»	«-»	«-»
Итого по муниципальному образованию:	1	Севский район	1	«-»	1	2	1	«-»	«-»	«-»	«-»	«-»	«-»	1	«-»	«-»	«-»	«-»	«-»	«-»	«-»	«-»	1	«-»	«-»	«-»	«-»	«-»	«-»	3	2	1	1	«-»	«-»	«-»	«-»	«-»	«-»

1	2	3	4	5	6	7	8	9	10	11	12	13	14	15	16	17	18	19	20	21	22	23	24	25	26	27	28	29	30	31	32	33	34	35	36	37	38	39
15	ГКУ "Суземское лесничество"	Суземский район	ПЧ-25 п. Суземка ОГПС-4 ГКУ "БПСЦ"	ППО	1	2	1	«-»	«-»	«-»	«-»	«-»	«-»	«-»	«-»	«-»	«-»	«-»	«-»	«-»	«-»	1	«-»	«-»	«-»	«-»	«-»	«-»	«-»	1	1	1	1	«-»	«-»	«-»	«-»	«-»
Итого по муниципальному образованию:	1	Суземский район	1	«-»	1	2	1	«-»	«-»	«-»	«-»	«-»	«-»	«-»	«-»	«-»	«-»	«-»	«-»	«-»	«-»	1	«-»	«-»	«-»	«-»	«-»	«-»	«-»	1	1	1	1	«-»	«-»	«-»	«-»	«-»
16	ГКУ "Трубчевское лесничество"	Трубчевский район	ПЧ-48 г. Трубчевска ОГПС-4 ГКУ "БПСЦ"	ППО	1	2	1	«-»	«-»	«-»	«-»	«-»	«-»	«-»	«-»	«-»	«-»	«-»	«-»	«-»	«-»	1	«-»	«-»	«-»	«-»	«-»	«-»	«-»	«-»	1	1	1	«-»	«-»	«-»	«-»	«-»
«-»	ГКУ "Трубчевское лесничество"	Трубчевский район	ПЧ-30 п. Белая Берёзка ОГПС-4 ГКУ "БПСЦ"	ППО	1	2	1	«-»	«-»	«-»	«-»	«-»	«-»	«-»	«-»	«-»	«-»	«-»	«-»	«-»	«-»	1	«-»	«-»	«-»	«-»	«-»	«-»	«-»	«-»	1	1	1	«-»	«-»	«-»	«-»	«-»

1	2	3	4	5	6	7	8	9	10	11	12	13	14	15	16	17	18	19	20	21	22	23	24	25	26	27	28	29	30	31	32	33	34	35	36	37	38	39	
Итого по муниципальному образованию:	1	Трубчевский район	2	«-»	2	4	2	«-»	«-»	«-»	«-»	«-»	«-»	«-»	«-»	«-»	«-»	«-»	«-»	«-»	«-»	2	«-»	«-»	«-»	«-»	«-»	«-»	«-»	«-»	2	2	2	«-»	«-»	«-»	«-»	«-»	
17	ГКУ "Унечское лесничество"	Унечский район	ПЧ-39 г. Унеча ОГПС-7 ГКУ "БПСЦ"	ППО	1	2	1	«-»	«-»	«-»	«-»	«-»	«-»	«-»	«-»	«-»	«-»	«-»	«-»	«-»	«-»	1	«-»	«-»	«-»	«-»	«-»	«-»	«-»	«-»	2	1	1	«-»	«-»	«-»	«-»	«-»	
Итого по муниципальному образованию:	1	Унечский район	1	«-»	1	2	1	«-»	«-»	«-»	«-»	«-»	«-»	«-»	«-»	«-»	«-»	«-»	«-»	«-»	«-»	1	«-»	«-»	«-»	«-»	«-»	«-»	«-»	2	1	1	«-»	«-»	«-»	«-»	«-»	«-»	
«-»	ГКУ "Унечское лесничество"	Погарский район	ПЧ-46 п.г.т. Погар ОГПС-4 ГКУ "БПСЦ"	ППО	1	2	1	«-»	«-»	«-»	«-»	«-»	«-»	«-»	«-»	«-»	«-»	«-»	«-»	«-»	«-»	1	«-»	«-»	«-»	«-»	«-»	«-»	«-»	«-»	2	1	1	«-»	«-»	«-»	«-»	«-»	«-»
Итого по муниципальному образованию:	«-»	Погарский район	1	«-»	1	2	1	«-»	«-»	«-»	«-»	«-»	«-»	«-»	«-»	«-»	«-»	«-»	«-»	«-»	«-»	1	«-»	«-»	«-»	«-»	«-»	«-»	«-»	2	1	1	«-»	«-»	«-»	«-»	«-»	«-»	«-»

1	2	3	4	5	6	7	8	9	10	11	12	13	14	15	16	17	18	19	20	21	22	23	24	25	26	27	28	29	30	31	32	33	34	35	36	37	38	39	
«-»	ГКУ "Уческое лесничество"	Стародубский район	ПЧ-44 г. Стародуб ОГПС-7 ГКУ "БПСЦ"	ППО	1	2	1	«»	«»	«»	«»	«»	«»	«»	«»	«»	«»	«»	«»	«»	«»	«»	1	«»	«»	«»	«»	«»	«»	«»	2	1	1	«»	«»	«»	«»	«»	«»
Итого по муниципальному образованию:	«»	Стародубский район	1	«»	1	2	1	«»	«»	«»	«»	«»	«»	«»	«»	«»	«»	«»	«»	«»	«»	«»	1	«»	«»	«»	«»	«»	«»	«»	2	1	1	«»	«»	«»	«»	«»	«»
18	ГКУ "Учебно-опытное лесничество"	Брянский район	ПЧ - 29 п. Белые Берега ОГПС-1 ГКУ "БПСЦ"	ППО	1	2	1	«»	«»	«»	«»	«»	«»	«»	«»	«»	«»	«»	«»	«»	«»	«»	1	«»	«»	«»	«»	«»	«»	«»	2	1	1	«»	«»	«»	«»	«»	«»
«-»	ГКУ "Учебно-опытное лесничество"	Брянский район	ПЧ - 47 п. Радица-Крыловка ОГПС-1 ГКУ "БПСЦ"	ППО	1	1	1	«»	«»	«»	«»	«»	«»	«»	«»	«»	«»	«»	«»	«»	«»	«»	1	«»	«»	«»	«»	«»	«»	«»	1	«»	1	«»	«»	«»	«»	«»	«»

1	2	3	4	5	6	7	8	9	10	11	12	13	14	15	16	17	18	19	20	21	22	23	24	25	26	27	28	29	30	31	32	33	34	35	36	37	38	39
«-»	ГКУ "Учебно-опытно-лесничество"	Брянский район	ОП "Журинович" по охране с. Журиновичи ОГПС-1 ГКУ "БПСЦ"	«-»	1	1	1	«-»	«-»	«-»	«-»	«-»	«-»	«-»	«-»	«-»	«-»	«-»	«-»	«-»	«-»	1	«-»	«-»	«-»	«-»	«-»	«-»	«-»	1	«-»	«-»	«-»	«-»	«-»	«-»	«-»	«-»
Итого по муниципальному образованию:	1	Брянский район	3	«-»	2	2	2	«-»	«-»	«-»	«-»	«-»	«-»	«-»	«-»	«-»	«-»	«-»	«-»	«-»	«-»	2	«-»	«-»	«-»	«-»	«-»	«-»	«-»	2	«-»	1	«-»	«-»	«-»	«-»	«-»	«-»
19	«ГПБЗ «Брянский лес»	Суземский район	ПЧ-25 п. Суземка ОГПС-4 ГКУ "БПСЦ"	ППО	1	2	1	«-»	«-»	«-»	«-»	«-»	«-»	«-»	«-»	«-»	«-»	«-»	«-»	«-»	«-»	1	«-»	«-»	«-»	«-»	«-»	«-»	«-»	1	1	1	«-»	«-»	«-»	«-»	«-»	«-»
«-»	«ГПБЗ «Брянский лес»	Суземский район	ФГКУ «СПСЧ ФПС по Брянской области г. Брянск	ППО	1	7	1	«-»	«-»	1	«-»	«-»	«-»	«-»	«-»	1	«-»	«-»	«-»	«-»	«-»	1	«-»	«-»	«-»	«-»	1	1	«-»	5	«-»	3	«-»	«-»	«-»	«-»	«-»	«-»

1	2	3	4	5	6	7	8	9	10	11	12	13	14	15	16	17	18	19	20	21	22	23	24	25	26	27	28	29	30	31	32	33	34	35	36	37	38	39	
Итого по муниципальному образованию:	1	Суземский район	2	«-»	2	9	2	«-»	«-»	1	«-»	«-»	«-»	«-»	«-»	1	«-»	«-»	«-»	«-»	«-»	2	«-»	«-»	«-»	«-»	1	1	«-»	5	1	1	4	«-»	«-»	«-»	«-»	«-»	
«-»	«ГПБЗ «Брянский лес»	Трубчевский район	ПЧ-48 г. Трубчевск к ОГПС-4 ГКУ "БПСЦ"	ППО	1	2	1	«-»	«-»	«-»	«-»	«-»	«-»	«-»	«-»	«-»	«-»	«-»	«-»	«-»	«-»	1	«-»	«-»	«-»	«-»	«-»	«-»	«-»	«-»	1	1	1	«-»	«-»	«-»	«-»	«-»	«-»
«-»	«ГПБЗ «Брянский лес»	Трубчевский район	ПЧ-30 п. Березка ОГПС-4 ГКУ "БПСЦ"	ППО	1	2	1	«-»	«-»	«-»	«-»	«-»	«-»	«-»	«-»	«-»	«-»	«-»	«-»	«-»	«-»	1	«-»	«-»	«-»	«-»	«-»	«-»	«-»	«-»	1	1	1	«-»	«-»	«-»	«-»	«-»	«-»
Итого по муниципальному образованию:	«-»	Трубчевский район	2	«-»	2	4	2	«-»	«-»	«-»	«-»	«-»	«-»	«-»	«-»	«-»	«-»	«-»	«-»	«-»	«-»	2	«-»	«-»	«-»	«-»	«-»	«-»	«-»	2	2	2	«-»	«-»	«-»	«-»	«-»	«-»	

1	2	3	4	5	6	7	8	9	10	11	12	13	14	15	16	17	18	19	20	21	22	23	24	25	26	27	28	29	30	31	32	33	34	35	36	37	38	39
20	Брянское лесничество Минобороны России-филиал ФГКУ "ГУЛХ" Минобороны России	Брянский район	не привлека ются	«-»	«-»	«-»	«-»	«-»	«-»	«-»	«-»	«-»	«-»	«-»	«-»	«-»	«-»	«-»	«-»	«-»	«-»	«-»	«-»	«-»	«-»	«-»	«-»	«-»	«-»	«-»	«-»	«-»	«-»	«-»	«-»	«-»	«-»	«-»
Итого по муниц ипальн ому образо ванию:	1	Брянский район	«-»	«-»	«-»	«-»	«-»	«-»	«-»	«-»	«-»	«-»	«-»	«-»	«-»	«-»	«-»	«-»	«-»	«-»	«-»	«-»	«-»	«-»	«-»	«-»	«-»	«-»	«-»	«-»	«-»	«-»	«-»	«-»	«-»	«-»	«-»	«-»
Итого по Брянск ой област и:	20	27	38	ППО	38	91	38	«-»	«-»	1	«-»	«-»	1	2	«-»	1	«-»	«-»	«-»	«-»	«-»	«-»	«-»	«-»	«-»	«-»	«-»	1	1	«-»	15	74	36	34	«-»	«-»	«-»	«-»

Привлечение подразделений противопожарной службы Брянской области территориального гарнизона пожарной охраны Брянской области (ГКУ «Брянский пожарно-спасательный центр») на тушение лесных пожаров при 3-5 уровнях пожарной опасности осуществляется при условии заключения договоров с ГБУ Брянской области «Лесопожарная служба», при введении режима ЧС высылка подразделений ППС субъекта осуществляется по решению КЧС и ОПБ по согласованию с ГУ МЧС России по Брянской области, ГКУ «Брянский пожарно-спасательный центр», через оперативную дежурную смену ФКУ «ЦУКС ГУ МЧС России по Брянской области».

Привлечение подразделений федеральной противопожарной службы Брянской области на тушение лесных пожаров осуществляется при 4-5 уровне пожарной опасности – при условии введения режима ЧС, по решению КЧС и ОПБ области по согласованию с ГУ МЧС России по Брянской области, через оперативную дежурную смену ФКУ «ЦУКС ГУ МЧС России по Брянской области».

Карта-схема мест дислокации подразделений лесопожарных формирований, пожарной охраны и аварийно-спасательных формирований, которые могут быть привлечены к тушению лесных пожаров, приведена в приложении 8.2.

Таблица 3.6 Меры по созданию резерва пожарной техники и оборудования, противопожарного снаряжения и инвентаря, транспортных средств и горюче-смазочных материалов

Меры по созданию резерва пожарной техники и оборудования, противопожарного снаряжения и инвентаря, транспортных средств и горюче-смазочных материалов				
№ п/п	Вид пожарной техники, оборудования, противопожарного снаряжения, инвентаря, тип горюче-смазочных материалов	Количество, единица измерения	Лица, ответственные за формирование и сохранность резерва	Контактные данные
1	2	3	4	5
1	Автоцистерны	15 ед.	Директор ГБУ Брянской области "Лесопожарная служба" - Ефременко Иван Алексеевич	тел: +7 (4832) 649722; +7 (910) 2928201
2	Тракторы	7 ед.		
3	Пожарная емкость	1 шт.		
4	Плуги лесные	15 шт.		
5	Культиваторы	7 шт.		
6	Пожарные рукава	2356 п.м.		
7	Торфяной ствол	16 шт.		
8	Мотопомпы	12 шт.		
9	Воздуходувки	7 шт.		
10	Зажигательные аппараты	14 шт.		
11	Ранцевые огнетушители	58 шт.		

1	2	3	4	5
12	Другое	421 шт.		
13	Легковые автомашины (УАЗ)	4 ед.	Заместитель директора по охране ФГБУ "Государст-венный заповедник «Брянский лес» Бабанин Максим Валерьевич	моб. тел: +7(910)3396173
14	Грузовые автомашины (ГАЗ)	2 ед.		
15	Трактор - экскаватор	1 ед.		
16	Пожарные рукава	900 п.м.		
17	Торфяной ствол	1 шт.		
18	Воздуходувка	1 шт.		
19	Ранцевые огнетушители	6 шт.		
20	Мотопомпы	1 шт.		
21	Другое	38 шт.		
22	Бензин Аи-92	1 тонна	Заместитель директора по общим вопросам ФГБУ «Государственный заповедник «Брянский лес» Волков Сергей Анатольевич	моб. тел.: +7(920)8483555
23	Д/Т	0,7 тонн		
24	Бензин Аи-80	в пределах доведенных лимитов	Начальник ПХС-2 типа Брянского лесничества МО РФ – филиала ФГКУ «ТУЛХ» МО РФ Пупанов Валерий Иванович	моб. 8 903 644 16 70
25	Д/Т	в пределах доведенных лимитов		
Итого по Брянской области:	Техника	29 ед.	«-//-»	«-//-»

1	2	3	4	5
«-//-»	Оборудование	139 шт.	«-//-»	«-//-»
«-//-»	Другое	459 шт.	«-//-»	«-//-»
«-//-»	ГСМ	1,7 тонны	«-//-»	«-//-»

На территории Брянской области на 2016 год сформирован и утвержден Законом Брянской области от 16.12.2015г № 137-3 «Об областном бюджете на 2016 год» резерв финансовых средств Правительства Брянской области в размере 50,0 млн. рублей, который задействуется в случае введения чрезвычайной ситуации.

Общая группировка сил и средств территориальной подсистемы РСЧС Брянской области, спланированная для предупреждения и ликвидации ЧС в период воздействия природных пожаров на территории Брянской области, составляет 7108 человек личного состава и 1081 единиц техники. При введении режима ЧС дополнительно могут привлекаться до 906 человек и 165 ед. техники подразделений пожарной охраны и аварийно-спасательных формирований.

Таблица 3.7 Посадочные площадки для самолетов и вертолетов, используемых в целях проведения авиационных работ по охране и защите лесов

Посадочные площадки для самолетов и вертолетов, используемых в целях проведения авиационных работ по охране и защите лесов					
№ п/п	Местоположение (географические координаты, ближайший населенный пункт)	Тип воздушного судна, которое может осуществлять приземление, взлет	Наличие пунктов заправки авиа ГСМ	Лицо, ответственное за объект	Контактные данные
1	2	3	4	5	6
1	Брянская область, Брянский район, п. Октябрьский, ул. Авиаторов, 1, (WGS-84, 53°12'54" сш, 34°10'31" вд, бл. нас. пункт - г.Брянск - 8,8 км	ИЛ-76, ТУ-154, ИЛ-18, АН-12, АН-24, ЯК-42, БОИНГ-737, вертолеты всех типов, взлетно-посадочная полоса 2400 м.	1 пункт, резерв - авиакеросин марки ТС-1, 15 тонн	Генеральный директор международного аэропорта ФГУП "Брянское АП" - Роховадзе Имеда Гивиевич	Тел: +7 (4832) 723266; 590080 (ф.)

1	2	3	4	5	6
2	Аэродром "Бежица" Брянская обл. Брянский район, г. Брянск, ст. Бордовичи, WGS-84, 53°20'08" сш, 34°14'00" вд, бл. нас. пункт п. Ивановка 1 км 300 м.	АН-2, ЯК-18Т, взлетно-посадочная полоса - 600 м.	1 пункт, запас ГСМ - 4 тонны бензина АИ-95	Начальник НПО "Брянский авиационно-спортивный клуб ДОСААФ России" Сай Александр Тадеевич	тел.:+7(910) 3363508
Итого по Брянской области:	Брянская область - 2 аэродрома	ИЛ-76, ТУ-154, ИЛ-18, АН-12, ЯК-42, БОИНГ-737, АН-2, ЯК-18Т	2 пункта, резерв - авиакеросин марки ТС-1- 15 тонн, бензин АИ-95- 4 тонны	2 человека	«-»

Часть территории Брянской области в соответствии с приказом Рослесхоза от 1 декабря 2015 г № 441 по способам мониторинга пожарной опасности в лесах отнесена к зоне авиационного мониторинга, на территории области предусмотрено авиационное патрулирование.

На территории Брянского района имеется аэродром ФГУП «Брянское АП» и "Брянский авиационно-спортивный клуб ДОСААФ России", которые в случае чрезвычайной ситуации могут быть использованы для посадки самолетов, предназначенных для тушения крупных лесных пожаров.

ГБУ Брянской области «Лесопожарная служба» в соответствии с договором от 29.01.2015г № 1 в границах территории области, признанной зоной чрезвычайной ситуации в лесах, возникшей вследствие лесных пожаров (п. 11 приказа Министерства природных ресурсов и экологии Российской Федерации от 23.06.2014г № 276 «Об утверждении порядка осуществления мониторинга пожарной опасности в лесах и лесных пожаров) планируется привлечение на осуществление работ по авиапатрулированию НОУ «Брянский АСК ДОСААФ России» при выделении соответствующего финансирования.

4. Перечень лесопожарных формирований, пожарной техники и оборудования, подлежащих включению в межрегиональный план маневрирования лесопожарных формирований, пожарной техники и оборудования.

Таблица 4.1 Перечень лесопожарных формирований, пожарной техники и оборудования, подлежащих включению в межрегиональный план маневрирования лесопожарных формирований, пожарной техники и оборудования

Перечень лесопожарных формирований, пожарной техники и оборудования, подлежащих включению в межрегиональный план маневрирования лесопожарных формирований, пожарной техники и оборудования																																					
№ п/п	Наименование организации	Ответственное лицо		Количество сил пожаротушения												Техника, оборудование и средства для тушения лесных пожаров (единиц)																					
		ФИО	Контактные данные	Руководители тушения лесных пожаров		Летчики-наблюдатели		Парашютисты-пожарные		Десантники-пожарные		Инструкторы авиационных служб		Постоянные работники наземных служб пожаротушения (лесные пожарные)		Временные работники наземных служб пожаротушения (лесные пожарные)		лесопожарные автостанции (лесопожарные машины)																			
1	2	3	4	5	6	7	8	9	10	11	12	13	14	15	16	17	18	19	20	21	22	23	24	25	26	27	28	29	30	31	32	33	34	35	36	37	38
				чел.	чел.	чел.	групп	чел.	групп	чел.	групп	чел.	групп	чел.	групп	лесопожарные автостанции (лесопожарные машины)	тракторы лесопожарные	бульдозеры	плуги лесные	тягач	мотопомпы	бензопилы	воздуходувки	беспилотные летательные аппараты (комплексы)	зажигательные аппараты	вертолетные водосливные устройства	авиационные пожарные емкости	трактор гусеничный	трактор колесный	вездеходы	грузовые машины	автобусы, вахтовки	тралы	пожарные емкости	ранцевые лесные огнетушители	радиостанции УКВ-диапазона	радиостанции КВ-диапазона

1	2	3	4	5	6	7	8	9	10	11	12	13	14	15	16	17	18	19	20	21	22	23	24	25	26	27	28	29	30	31	32	33	34	35	36	37	38
1	Брасовский участок ГБУ "Лесопожарная служба"	Ефременко Иван Алексеевич, директор	+7 (4832) 649722; +7 (910) 2928201; e-mail: lesopogarnaya@mail.ru	1	<>	<>	<>	<>	<>	<>	<>	2	1	<>	<>	1	1	<>	1	<>	1	1	<>	<>	<>	<>	<>	<>	<>	<>	<>	<>	<>	<>	<>	<>	
<>	Суземский участок ГБУ "Лесопожарная служба"	Ефременко Иван Алексеевич, директор	+7 (4832) 649722; +7 (910) 2928201; e-mail: lesopogarnaya@mail.ru	1	<>	<>	<>	<>	<>	<>	<>	2	1	<>	<>	1	1	<>	1	<>	1	1	<>	<>	<>	<>	<>	<>	<>	<>	<>	<>	<>	<>	<>	<>	<>
<>	Карачевский участок ГБУ "Лесопожарная служба"	Ефременко Иван Алексеевич, директор	+7 (4832) 649722; +7 (910) 2928201; e-mail: lesopogarnaya@mail.ru	1	<>	<>	<>	<>	<>	<>	<>	2	1	<>	<>	1	1	<>	1	<>	1	1	<>	<>	<>	<>	<>	<>	<>	<>	<>	<>	<>	<>	<>	<>	<>

1	2	3	4	5	6	7	8	9	10	11	12	13	14	15	16	17	18	19	20	21	22	23	24	25	26	27	28	29	30	31	32	33	34	35	36	37	38
«-»	Дятьковский участок ГБУ "Лесопожарная служба"	Ефременко Иван Алексеевич, директор	+7 (4832) 649722; +7 (910) 2928201; e-mail: lesopogarnaya@mail.ru	1	«-»	«-»	«-»	«-»	«-»	«-»	«-»	2	1	«-»	«-»	1	1	«-»	1	«-»	1	1	«-»	«-»	«-»	«-»	«-»	«-»	«-»	«-»	«-»	«-»	«-»	«-»	«-»	«-»	
«-»	Дубровский участок ГБУ "Лесопожарная служба"	Ефременко Иван Алексеевич, директор	+7 (4832) 649722; +7 (910) 2928201; e-mail: lesopogarnaya@mail.ru	1	«-»	«-»	«-»	«-»	«-»	«-»	«-»	2	1	«-»	«-»	1	1	«-»	1	«-»	1	1	«-»	«-»	«-»	«-»	«-»	«-»	«-»	«-»	«-»	«-»	«-»	«-»	«-»	«-»	«-»
«-»	Клетнянский участок ГБУ "Лесопожарная служба"	Ефременко Иван Алексеевич, директор	+7 (4832) 649722; +7 (910) 2928201; e-mail: lesopogarnaya@mail.ru	1	«-»	«-»	«-»	«-»	«-»	«-»	«-»	2	1	«-»	«-»	1	1	«-»	1	«-»	1	1	«-»	«-»	«-»	«-»	«-»	«-»	«-»	«-»	«-»	«-»	«-»	«-»	«-»	«-»	«-»

1	2	3	4	5	6	7	8	9	10	11	12	13	14	15	16	17	18	19	20	21	22	23	24	25	26	27	28	29	30	31	32	33	34	35	36	37	38
Итого по организации:	ГБУ Брянской области "Лесопожарная служба"	Ефременко Иван Алексеевич, директор	+7 (4832) 649722; +7 (910) 2928201; e- mail: lesopogarnaya@mail.ru	6	«»	«»	«»	«»	«»	«»	«»	12	6	«»	«»	6	6	«»	6	«»	6	6	«»	«»	«»	«»	«»	«»	«»	«»	«»	«»	«»	«»	«»	«»	
Итого по Брянской области:	1	1 ЧЕЛ ОВЕ К	«»	6	«»	«»	«»	«»	«»	«»	«»	12	6	«»	«»	6	6	«»	6	«»	6	6	«»	«»	«»	«»	«»	«»	«»	«»	«»	«»	«»	«»	«»	«»	

Вышеуказанные силы и средства ГБУ Брянской области «Лесопожарная служба» направляются в соседние субъекты Российской Федерации по решению КЧС и ПБ Брянской области в рамках межрегионального маневрирования сил и средств на пожароопасный сезон 2016 года. Способ доставки – наземный (своим ходом). Время готовности – 2 часа.

5. Регламент работы и использования сил и средств на территории Брянской области

Таблица 5.1 Регламент работы и использования сил и средств лесопожарных формирований, подразделений пожарной охраны и аварийно-спасательных формирований, которые могут быть привлечены в установленном порядке к тушению лесных пожаров, в соответствии с уровнем пожарной опасности в лесах

Регламент работы лесопожарных формирований, подразделений пожарной охраны и аварийно-спасательных формирований, иных организаций и лиц, которые могут быть привлечены в установленном порядке к тушению лесных пожаров, в соответствии с уровнем пожарной опасности в лесах						
Класс пожарной опасности	Уровень пожарной опасности	Мероприятия	Ответственные за привлечение			
			Наименование организации	ФИО ответственного лица	Должность ответственного лица	Контактные данные
1	2	3	4	5	6	7
1 КПО	Пожарная опасность отсутствует	Лесопожарные формирования, их пожарная техника и оборудование находятся в полной готовности.	Начальники участков ГБУ Брянской области "Лесопожарная служба" в соответствии с таблицами 3.1. и 3.2			
		Наземное патрулирование осуществляется в местах проведения огнеопасных работ и в местах массового отдыха граждан, пребывающих в лесах	Директора ГКУ Брянской области Лесничеств в соответствии с таблицей 2.1			
		Тушение возникающих лесных пожаров производится силами и средствами лесопожарных формирований в соответствии с действующими правилами тушения лесных пожаров	Начальники участков ГБУ Брянской области "Лесопожарная служба" в соответствии с таблицами 2.3, 3.1. и 3.2			
		Лица, использующие леса, принимают необходимые меры по недопущению распространения лесных пожаров	Арендаторы лесных участков в соответствии с таблицей 3.3			
2 КПО	Низкая пожарная опасность	Лесопожарные формирования, их пожарная техника и оборудование находятся в полной готовности.	Начальники участков ГБУ Брянской области "Лесопожарная служба" в соответствии с таблицами 3.1. и 3.2			

1	2	3	4	5	6	7
2 КПО	Низкая пожарная опасность	Проведение наземного патрулирования на лесных участках I и II класса природной пожарной опасности, в местах огнеопасных работ, а также в местах массового отдыха граждан не менее одного раза с 11 до 17 часов	Директора ГКУ Брянской области Лесничеств в соответствии с таблицей 2.1			
		Ведение дежурства на пожарных наблюдательных пунктах, не оборудованных автоматическими системами наблюдения, осуществляется в 10, 13, 16 и 19 часов	Начальники Брасовского, Брянского, Карачевского, Клетнянского, Клинцовского, Мглинского, Навлинского, Севского участков ГБУ Брянской области "Лесопожарная служба" в соответствии с таблицами 2.3. и 3.1.			
		Тушение возникающих лесных пожаров производится силами и средствами лесопожарных формирований в соответствии с действующими правилами тушения лесных пожаров	Начальники участков ГБУ Брянской области "Лесопожарная служба" в соответствии с таблицами 2.3., 3.1., 3.2.			
		Лица, использующие леса, принимают необходимые меры по недопущению распространения лесных пожаров, при необходимости привлекаются для тушения лесных пожаров	Арендаторы лесных участков в соответствии с таблицей 3.3			
3 КПО	Средняя пожарная опасность	Лесопожарные формирования, их пожарная техника и оборудование находятся в полной готовности.	Начальники участков ГБУ Брянской области "Лесопожарная служба" в соответствии с таблицами 2.3., 3.1., 3.2.			
		Проведение наземного патрулирования на территориях, отнесённых к I - III-м классам природной пожарной опасности не менее 2 раз с 10 до 19 часов. Ведётся дежурство на пожарных наблюдательных пунктах, не оборудованных автоматическими системами наблюдения, не реже одного раза в два часа с 10 до 20 часов	Директора ГКУ Брянской области Лесничеств в соответствии с таблицей 2.1.; арендаторы лесных участков в соответствии с таблицей 3.3.; начальники Брасовского, Брянского, Карачевского, Клетнянского, Клинцовского, Мглинского, Навлинского, Севского участков ГБУ Брянской области "Лесопожарная служба" в соответствии с таблицами 2.3., 3.1., 3.2.			

1	2	3	4	5	6	7
3 КПО	Средняя пожарная опасность	Ежедневное однократное авиапатрулирование	Директор ГБУ Брянской области "Лесопожарная служба" Ефременков Иван Алексеевич +7 (4832) 649722; +7 (910) 2928201; e-mail: lesopogarnaya@mail.ru			
		Тушение возникающих лесных пожаров производится силами и средствами лесопожарных формирований в соответствии с действующими правилами тушения лесных пожаров	Начальники участков ГБУ Брянской области "Лесопожарная служба" в соответствии с таблицами 2.3., 3.1., 3.2.			
		Лица, использующие леса, принимают необходимые меры по недопущению распространения лесных пожаров, при необходимости привлекаются для тушения лесных пожаров	Арендаторы лесных участков в соответствии с таблицей 3.3			
		При необходимости в установленном порядке вводится особый противопожарный режим и запрет на осуществление всех видов деятельности в лесах (лесосечные работы, проведение мероприятий, охота и т.п.), за исключением работ по охране лесов от пожаров	Главы администраций муниципальных образований в соответствии с таблицей 2.2.; директора ГКУ Брянской области Лесничеств в соответствии с таблицей 2.1.			
		Оперативные штабы по охране лесов от пожаров при наличии обстоятельств, соответствующих введению режима чрезвычайной ситуации в лесах, возникшего вследствие лесных пожаров, направляют соответствующее обращение в комиссии по предупреждению и ликвидации чрезвычайных ситуаций и обеспечению пожарной безопасности соответствующего уровня	Начальник управления лесами Котенков Владимир Михайлович, директора ГКУ Брянской области Лесничеств в соответствии с таблицей 2.1.			
		Усиливается интенсивность проведения противопожарной пропаганды в средствах массовой информации	Управление лесами Брянской области	Котенков Владимир Михайлович	Начальник управления лесами	+7 (4832) 743561; +7 (920) 8530331; e-mail: uprles@online.debryansk.ru
4 КПО	Высокая	Лесопожарные формирования, их пожарная	Начальники участков ГБУ Брянской области "Лесопожарная			

1	2	3	4	5	6	7
	пожарная опасность	техника и оборудование находятся в полной готовности	служба" в соответствии с таблицами 2.3., 3.1., 3.2.			
		Проводится наземное патрулирование на лесных участках не менее 3 раз с 8 до 20 часов. Ведётся дежурство на пожарных наблюдательных пунктах, не оборудованных автоматическими системами наблюдения, не реже одного раза в час с 9 до 21 часа	Начальник управления лесами Котенков Владимир Михайлович, директора ГКУ Брянской области Лесничеств в соответствии с таблицей 2.1.; арендаторы лесных участков в соответствии с таблицей 3.3.; начальники Брасовского, Брянского, Карачевского, Клетнянского, Клинцовского, Мглинского, Навлинского, Севского участков ГБУ Брянской области "Лесопожарная служба" в соответствии с таблицами 2.3., 3.1.			
		Проводится двукратное авиапатрулирование.	Директор ГБУ Брянской области "Лесопожарная служба" Ефременков Иван Алексеевич +7 (4832) 649722; +7 (910) 2928201; e-mail: lesopogarnaya@mail.ru			
		Тушение возникающих лесных пожаров производится силами и средствами лесопожарных формирований в соответствии с действующими правилами тушения лесных пожаров, при необходимости для тушения лесных пожаров привлекаются лица, использующие леса	Директор ГБУ Брянской области "Лесопожарная служба" Ефременко Иван Алексеевич в соответствии с таблицей 2.1.; начальники участков ГБУ Брянской области "Лесопожарная служба" в соответствии с таблицами 2.3., 3.1., 3.2.; арендаторы лесных участков в соответствии с таблицей 3.3.			
		При необходимости используется резерв сил и средств пожаротушения субъекта Российской Федерации.	Начальник управления лесами Брянской области Котенков Владимир Михайлович, директор ГБУ Брянской области "Лесопожарная служба" Ефременко Иван Алексеевич, начальник ГУ МЧС России по Брянской области Уваркин Вадим Сергеевич, заместитель директора по охране ФГБУ «Государственный заповедник «Брянский лес» Бабанин Максим Валерьевич в соответствии с таблицей 2.1; председатели КЧС и ПБ муниципальных районов области в соответствии с таблицей 2.2			
		При необходимости вводится режим ограничения пребывания граждан в лесах и въезда в них транспортных средств	Начальник управления лесами Брянской области Котенков Владимир Михайлович в соответствии с таблицей 2.1; главы администраций муниципальных районов области в соответствии с таблицей 2.2			
		В установленном порядке вводится особый противопожарный режим и запрет на осуществление всех видов деятельности в лесах (лесосечные работы, проведение	Главы муниципальных образований Брянской области в соответствии с таблицей 2.2			

1	2	3	4	5	6	7	
4 КПО	Высокая пожарная опасность	мероприятий, охота и т.п.), за исключением работ по охране лесов от пожаров					
		Оперативные штабы по охране лесов от пожаров при наличии обстоятельств, соответствующих введению режима чрезвычайной ситуации в лесах, возникшего вследствие лесных пожаров, направляют соответствующее обращение в комиссии по предупреждению и ликвидации чрезвычайных ситуаций и обеспечению пожарной безопасности соответствующего уровня	Начальник управления лесами Котенков Владимир Михайлович, директора ГКУ Брянской области Лесничеств в соответствии с таблицей 2.1.				
		Проведение противопожарной пропаганды в средствах массовой информации осуществляется не реже 1 раза в день	Начальник управления лесами Брянской области Котенков Владимир Михайлович, директор ГБУ Брянской области "Лесопожарная служба" Ефременко Иван Алексеевич в соответствии с таблицей 2.1; главы администраций муниципальных районов в соответствии с таблицей 2.2				
		В лесничествах обеспечивается ежедневное круглосуточное дежурство из числа ответственных лиц	Начальник управления лесами Котенков Владимир Михайлович, директора ГКУ Брянской области Лесничеств в соответствии с таблицей 2.1.				
5 КПО	Чрезвычайная пожарная опасность	Лесопожарные формирования, их пожарная техника и оборудование находятся в полной готовности	Директор ГБУ Брянской области "Лесопожарная служба" Ефременко Иван Алексеевич, начальники участков ГБУ Брянской области "Лесопожарная служба" в соответствии с таблицами 2.1, 3.1. и 3.2				
		Ведётся дежурство на пожарных наблюдательных пунктах, не оборудованных автоматическими системами наблюдения, не реже одного раза в час с 06 до 24 часов	Директор ГБУ Брянской области "Лесопожарная служба" Ефременко Иван Алексеевич, начальники Брасовского, Брянского, Карачевского, Клетнянского, Клинцовского, Мглинского, Навлинского, Севского участков ГБУ Брянской области "Лесопожарная служба" в соответствии с таблицами 2.1, 3.1. и 3.2				
		В лесничествах обеспечивается ежедневное круглосуточное дежурство из числа ответственных лиц	Начальник управления лесами Котенков Владимир Михайлович, директора ГКУ Брянской области Лесничеств в соответствии с таблицей 2.1.				
		Проводится наземное патрулирование на лесных территориях в течение всего светлого времени, при этом на лесных участках,	Начальник управления лесами Котенков Владимир Михайлович, директора ГКУ Брянской области Лесничеств в соответствии с таблицей 2.1.; арендаторы лесных участков в соответствии с				

1	2	3	4	5	6	7
5 КПО	Чрезвычайная пожарная опасность	отнесенных к I - III-м классам природной пожарной опасности лесов - круглосуточно	таблицей 3.3.			
		Проводится двукратное авиапатрулирование.	Директор ГБУ Брянской области "Лесопожарная служба" Ефременков Иван Алексеевич +7 (4832) 649722; +7 (910) 2928201; e-mail: lesopogarnaya@mail.ru			
		Тушение возникающих лесных пожаров производится силами и средствами лесопожарных формирований в соответствии с действующими правилами тушения лесных пожаров, при необходимости для тушения лесных пожаров привлекаются лица, использующие леса	Директор ГБУ Брянской области "Лесопожарная служба" Ефременко Иван Алексеевич в соответствии с таблицей 2.1.; арендаторы лесных участков в соответствии с таблицей 3.3.			
		Лица, использующие леса, принимают необходимые меры по недопущению распространения лесных пожаров	Начальник управления лесами Котенков Владимир Михайлович, директор ГБУ Брянской области "Лесопожарная служба" Ефременко Иван Алексеевич в соответствии с таблицей 2.1.; арендаторы лесных участков в соответствии с таблицей 3.3.			
		Лесопожарным формированиям дополнительно придается техника с производственных работ (тракторы с плугом, бульдозеры, автотранспорт) в соответствии с заключенными договорами.	Директор ГБУ Брянской области "Лесопожарная служба" Ефременко Иван Алексеевич в соответствии с таблицей 2.1			
		При необходимости используется резерв субъекта Российской Федерации.	Председатель КЧС и ПБ Брянской области - заместитель Губернатора Брянской области, заместитель председателя Правительства Брянской области Сергеев Сергей Анатольевич, начальник управления лесами Брянской области Котенков Владимир Михайлович, директор ГБУ Брянской области "Лесопожарная служба" Ефременко Иван Алексеевич, начальник ГУ МЧС России по Брянской области Уваркин Вадим Сергеевич, директор ОУ "Добровольная пожарная охрана Брянской области" Яценко Олег Васильевич, заместитель директора по охране ФГБУ «Государственный заповедник «Брянский лес» Бабанин Максим Валерьевич в соответствии с таблицами 2.1 и 3.6			
		Организовывается межрайонное маневрирование силами и средствами учреждений по тушению лесных пожаров	Председатель КЧС и ПБ Брянской области - заместитель Губернатора Брянской области, заместитель председателя Правительства Брянской области Сергеев Сергей Анатольевич,			

1	2	3	4	5	6	7
5 КПО	Чрезвычайная пожарная опасность		начальник управления лесами Брянской области Котенков Владимир Михайлович, директор ГБУ Брянской области "Лесопожарная служба" Ефременко Иван Алексеевич в соответствии с таблицами 2.1, 4.1.			
		Оперативные штабы по охране лесов от пожаров при наличии обстоятельств, соответствующих введению режима чрезвычайной ситуации в лесах, возникшего вследствие лесных пожаров, направляют соответствующее обращение в комиссии по предупреждению и ликвидации чрезвычайных ситуаций и обеспечению пожарной безопасности соответствующего уровня	Начальник ГУ МЧС России по Брянской области Уваркин Вадим Сергеевич, начальник управления лесами Котенков Владимир Михайлович, директора ГКУ Брянской области Лесничеств в соответствии с таблицей 2.1.			
		При введении в субъекте Российской Федерации режима чрезвычайной ситуации, связанной с лесными пожарами, задействуются все ресурсы пожаротушения, при необходимости межрегиональные	Заместитель Министра природных ресурсов и экологии Российской Федерации, руководитель Федерального агентства лесного хозяйства Валентик Иван Владимирович, тел.: +7(495)9531043; начальник ГУ МЧС России по Брянской области Уваркин Вадим Сергеевич, директор ГБУ Брянской области "Лесопожарная служба" Ефременко Иван Алексеевич в соответствии с таблицей 2.1.			
		Вводится режим ограничения пребывания граждан в лесах и въезда в них транспортных средств	Заместитель Губернатора Брянской области Резунов Александр Григорьевич, начальник управления лесами Брянской области Котенков Владимир Михайлович в соответствии с таблицей 2.1			
		Проведение противопожарной пропаганды в средствах массовой информации осуществляется не реже 1 раза в день.	Председатель КЧС и ПБ Брянской области - заместитель Губернатора Брянской области, заместитель председателя Правительства Брянской области Сергеев Сергей Анатольевич, начальник ГУ МЧС России по Брянской области Уваркин Вадим Сергеевич, начальник управления лесами Брянской области Котенков Владимир Михайлович в соответствии с таблицей 2.1			

**ПОРЯДОК ПРИВЛЕЧЕНИЯ СИЛ И СРЕДСТВ ТУШЕНИЯ ЛЕСНЫХ ПОЖАРОВ В СУБЪЕКТАХ РОССИЙСКОЙ
ФЕДЕРАЦИИ В СВОДНЫХ ПЛАНАХ ТУШЕНИЯ ЛЕСНЫХ ПОЖАРОВ ПРЕДУСМОТРЕНО 4 УРОВНЯ ПРИВЛЕЧЕНИЯ
РЕСУРСОВ ПОЖАРОТУШЕНИЯ**

(1107 чел. , 484 ед. техники, 5873 ед. инструмента):

Уровень привлечения ресурсов	Привлекаемые силы и средства	Силы (чел.)	Средства пожаро- тушения (техника)	Средства пожаро- тушения (инструмент)	Общее количество сил и средства в % от сводного плана тушения лесных пожаров		
					Силы, %	Средства техника, %	Средства инструмент, %
1 Уровень привлечения (повседневный режим)	Лесопожарные формирования органов исполнительной власти субъекта Российской Федерации в области лесных отношений	252	137	1547	23	29	26
	Итого	252	137	1547	23	29	26
2 Уровень привлечения (особый противопожар- ный режим)	Лесопожарные формирования органов исполнительной власти субъекта Российской Федерации в области лесных отношений	252	137	1547	23	29	26
	Лица, использующие леса	477	257	3839	44	52	66
	Итого	729	394	5386	67	81	92
3 Уровень привлечения (режим ЧС муниципаль- ного и регионального характера)	Лесопожарные формирования органов исполнительной власти субъекта Российской Федерации в области лесных отношений	252	137	1547	100 % (в случае введения ЧС на терри- тории всего субъекта РФ)	100 % (в случае введения ЧС на территории всего субъекта РФ)	100 % (в случае введения ЧС на территории всего субъекта РФ)
	Лица, использующие леса	477	257	3839	44	52	66
	Подразделения пожарной охраны и аварийно- спасательных формирований	91	42	163	8	10	3
	Итого	820	436	5549	75	91	95
4 Уровень привлечения (режим ЧС в рамках межрегиональ- ного маневриро- вания)	Лесопожарные формирования органов исполнительной власти субъекта Российской Федерации в области лесных отношений	252	137	1547	23	28	26
	Лица, использующие леса	477	257	3839	43	53	65
	Подразделения пожарной охраны и аварийно- спасательных формирований	91	42	163	8	9	3
	Подразделения добровольной пожарной охраны	267	42	297	24	9	5
	Силы и средства соседних субъектов РФ	20	6	27	2	1	1
Итого	1107	484	5873	100	100	100	

6. Меры по противопожарному обустройству населенных пунктов, объектов экономики и инфраструктуры, подверженных угрозе лесных пожаров.

Таблица 6.1 Мероприятия по противопожарному обустройству населенных пунктов, объектов экономики и инфраструктуры

Мероприятия по противопожарному обустройству населенных пунктов, объектов экономики и инфраструктуры					
№ п/п	Наименование	Опашка, м	Профилактические выжигания, га	Противопожарные разрывы, м	Уборка захламленности, га
1	2	3	4	5	6
1	Брасовский муниципальный район	«-»	«-»	«-»	«-»
«-»	Населенные пункты	1400	«-»	«-»	40
«-»	Объекты экономики	«-»	«-»	«-»	«-»
«-»	Инфраструктура (нефтепроводы, газопроводы, дороги, ЛЭП и др.)	«-»	«-»	«-»	«-»
«-»	Иные объекты	«-»	«-»	«-»	«-»
Итого по муниципальному образованию:	Брасовский муниципальный район	1400	«-»	«-»	40
2	Брянский муниципальный район	«-»	«-»	«-»	«-»
«-»	Населенные пункты	11200	«-»	«-»	2
«-»	Объекты экономики	«-»	«-»	«-»	«-»
«-»	Инфраструктура (нефтепроводы, газопроводы, дороги, ЛЭП и др.)	«-»	«-»	«-»	«-»
«-»	Иные объекты	11800	«-»	«-»	«-»
Итого по муниципальному образованию:	Брянский муниципальный район	23000	«-»	«-»	2
3	Выгоничский муниципальный район	«-»	«-»	«-»	«-»
«-»	Населенные пункты	1600	«-»	«-»	40
«-»	Объекты экономики	«-»	«-»	«-»	«-»
«-»	Инфраструктура (нефтепроводы, газопроводы, дороги, ЛЭП и др.)	«-»	«-»	«-»	«-»

1	2	3	4	5	6
«-»	Иные объекты	«-»	«-»	«-»	«-»
Итого по муниципальному образованию:	Выгоничский муниципальный район	1600	«-»	«-»	40
4	Гордеевский муниципальный район	«-»	«-»	«-»	«-»
«-»	Населенные пункты	«-»	«-»	«-»	«-»
«-»	Объекты экономики	«-»	«-»	«-»	«-»
«-»	Инфраструктура (нефтепроводы, газопроводы, дороги, ЛЭП и др.)	«-»	«-»	«-»	«-»
«-»	Иные объекты	«-»	«-»	«-»	«-»
Итого по муниципальному образованию:	Гордеевский муниципальный район	«-»	«-»	«-»	«-»
5	Дубровский муниципальный район	«-»	«-»	«-»	«-»
«-»	Населенные пункты	«-»	«-»	«-»	«-»
«-»	Объекты экономики	«-»	«-»	«-»	«-»
«-»	Инфраструктура (нефтепроводы, газопроводы, дороги, ЛЭП и др.)	«-»	«-»	«-»	«-»
«-»	Иные объекты	«-»	«-»	«-»	«-»
Итого по муниципальному образованию:	Дубровский муниципальный район	«-»	«-»	«-»	«-»
6	Дятьковский муниципальный район	«-»	«-»	«-»	«-»
«-»	Населенные пункты	1500	«-»	«-»	«-»
«-»	Объекты экономики	«-»	«-»	«-»	«-»
«-»	Инфраструктура (нефтепроводы, газопроводы, дороги, ЛЭП и др.)	«-»	«-»	«-»	«-»
«-»	Иные объекты	«-»	«-»	«-»	«-»
Итого по муниципальному образованию:	Дятьковский муниципальный район	1500	«-»	«-»	«-»
7	Жирятинский муниципальный	«-»	«-»	«-»	«-»

1	2	3	4	5	6
	район				
«-»	Населенные пункты	«-»	«-»	«-»	24,2
«-»	Объекты экономики	«-»	«-»	«-»	«-»
«-»	Инфраструктура (нефтепроводы, газопроводы, дороги, ЛЭП и др.)	«-»	«-»	«-»	«-»
«-»	Иные объекты	«-»	«-»	«-»	«-»
Итого по муниципальному образованию:	Жирятинский муниципальный район	«-»	«-»	«-»	24,2
8	Жуковский муниципальный район	«-»	«-»	«-»	«-»
«-»	Населенные пункты	6000	«-»	«-»	«-»
«-»	Объекты экономики	«-»	«-»	«-»	«-»
«-»	Инфраструктура (нефтепроводы, газопроводы, дороги, ЛЭП и др.)	«-»	«-»	«-»	«-»
«-»	Иные объекты	8000	«-»	«-»	«-»
Итого по муниципальному образованию:	Жуковский муниципальный район	14000	«-»	«-»	«-»
9	Злынковский муниципальный район	«-»	«-»	«-»	«-»
«-»	Населенные пункты:	«-»	«-»	«-»	50
«-»	Объекты экономики	«-»	«-»	«-»	«-»
«-»	Инфраструктура (нефтепроводы, газопроводы, дороги, ЛЭП и др.)	«-»	«-»	«-»	«-»
«-»	Иные объекты	«-»	«-»	«-»	«-»
Итого по муниципальному образованию:	Злынковский муниципальный район	«-»	«-»	«-»	50
10	Карачевский муниципальный район	«-»	«-»	«-»	«-»
«-»	Населенные пункты	5000	«-»	«-»	«-»
«-»	Объекты экономики	«-»	«-»	«-»	«-»
«-»	Инфраструктура (нефтепроводы, газопроводы, дороги, ЛЭП и др.)	«-»	«-»	«-»	«-»

1	2	3	4	5	6
«-»	Иные объекты	«-»	«-»	«-»	«-»
Итого по муниципальному образованию:	Карачевский муниципальный район	5000	«-»	«-»	«-»
11	Комаричский муниципальный район	«-»	«-»	«-»	«-»
«-»	Населенные пункты	«-»	«-»	«-»	10
«-»	Объекты экономики	«-»	«-»	«-»	«-»
«-»	Инфраструктура (нефтепроводы, газопроводы, дороги, ЛЭП и др.)	«-»	«-»	«-»	«-»
«-»	Иные объекты	«-»	«-»	«-»	«-»
Итого по муниципальному образованию:	Комаричский муниципальный район	«-»	«-»	«-»	10
12	Клетнянский муниципальный район	«-»	«-»	«-»	«-»
«-»	Населенные пункты	2500	«-»	«-»	«-»
«-»	Объекты экономики	«-»	«-»	«-»	«-»
«-»	Инфраструктура (нефтепроводы, газопроводы, дороги, ЛЭП и др.)	«-»	«-»	«-»	«-»
«-»	Иные объекты	«-»	«-»	«-»	«-»
Итого по муниципальному образованию:	Клетнянский муниципальный район	2500	«-»	«-»	«-»
13	Клинцовский муниципальный район	«-»	«-»	«-»	«-»
«-»	Населенные пункты	3700	«-»	«-»	«-»
«-»	Объекты экономики	«-»	«-»	«-»	«-»
«-»	Инфраструктура (нефтепроводы, газопроводы, дороги, ЛЭП и др.)	«-»	«-»	«-»	«-»
«-»	Иные объекты	«-»	«-»	«-»	«-»
Итого по муниципальному образованию:	Клинцовский муниципальный район	3700	«-»	«-»	«-»

1	2	3	4	5	6
14	Климовский муниципальный район	«-»	«-»	«-»	«-»
«-»	Населенные пункты:	«-»	«-»	«-»	50
«-»	Объекты экономики	«-»	«-»	«-»	«-»
«-»	Инфраструктура (нефтепроводы, газопроводы, дороги, ЛЭП и др.)	«-»	«-»	«-»	«-»
«-»	Иные объекты	«-»	«-»	«-»	«-»
Итого по муниципальному образованию:	Климовский муниципальный район	«-»	«-»	«-»	50
15	Красногорский муниципальный район	«-»	«-»	«-»	«-»
«-»	Населенные пункты:	«-»	«-»	«-»	«-»
«-»	Объекты экономики	«-»	«-»	«-»	«-»
«-»	Инфраструктура (нефтепроводы, газопроводы, дороги, ЛЭП и др.)	«-»	«-»	«-»	«-»
«-»	Иные объекты	«-»	«-»	«-»	«-»
Итого по муниципальному образованию:	Красногорский муниципальный район	«-»	«-»	«-»	«-»
16	Мглинский муниципальный район	«-»	«-»	«-»	«-»
«-»	Населенные пункты	«-»	«-»	«-»	111
«-»	Объекты экономики	«-»	«-»	«-»	«-»
«-»	Инфраструктура (нефтепроводы, газопроводы, дороги, ЛЭП и др.)	«-»	«-»	«-»	2
«-»	Иные объекты	«-»	«-»	«-»	«-»
Итого по муниципальному образованию:	Мглинский муниципальный район	«-»	«-»	«-»	111
17	Навлинский муниципальный район	«-»	«-»	«-»	«-»
«-»	Населенные пункты	8300	«-»	«-»	11,9
«-»	Объекты экономики	«-»	«-»	«-»	«-»
«-»	Инфраструктура: (нефтепроводы, газопроводы, дороги, ЛЭП и др.)	«-»	«-»	«-»	«-»
«-»	Иные объекты	10000	«-»	«-»	«-»

1	2	3	4	5	6
Итого по муниципальному образованию:	Навлинский муниципальный район	18300	«-»	«-»	11,9
18	Новозыбковский муниципальный район	«-»	«-»	«-»	«-»
«-»	Населенные пункты	«-»	«-»	«-»	«-»
«-»	Объекты экономики	«-»	«-»	«-»	«-»
«-»	Инфраструктура (нефтепроводы, газопроводы, дороги, ЛЭП и др.)	«-»	«-»	«-»	«-»
«-»	Иные объекты	«-»	«-»	«-»	«-»
Итого по муниципальному образованию:	Новозыбковский муниципальный район	«-»	«-»	«-»	«-»
19	Погарский муниципальный район	«-»	«-»	«-»	«-»
«-»	Населенные пункты	«-»	«-»	«-»	«-»
«-»	Объекты экономики	«-»	«-»	«-»	«-»
«-»	Инфраструктура (нефтепроводы, газопроводы, дороги, ЛЭП и др.)	«-»	«-»	«-»	«-»
«-»	Иные объекты	«-»	«-»	«-»	«-»
Итого по муниципальному образованию:	Погарский муниципальный район	«-»	«-»	«-»	«-»
20	Почепский муниципальный район	«-»	«-»	«-»	«-»
«-»	Населенные пункты	10000	«-»	«-»	49,9
«-»	Объекты экономики	«-»	«-»	«-»	«-»
«-»	Инфраструктура (нефтепроводы, газопроводы, дороги, ЛЭП и др.)	«-»	«-»	«-»	«-»
«-»	Иные объекты	3600	«-»	«-»	«-»
Итого по муниципальному образованию:	Почепский муниципальный район	33600	«-»	«-»	49,9
21	Рогнединский муниципальный район	«-»	«-»	«-»	«-»
«-»	Населенные пункты	«-»	«-»	«-»	«-»

1	2	3	4	5	6
«-»	Объекты экономики	«-»	«-»	«-»	«-»
«-»	Инфраструктура (нефтепроводы, газопроводы, дороги, ЛЭП и др.)	«-»	«-»	«-»	«-»
«-»	Иные объекты	«-»	«-»	«-»	«-»
Итого по муниципальному образованию:	Рогнединский муниципальный район	«-»	«-»	«-»	«-»
22	Севский муниципальный район	«-»	«-»	«-»	«-»
«-»	Населенные пункты	500	«-»	«-»	15
«-»	Объекты экономики	«-»	«-»	«-»	«-»
«-»	Инфраструктура (нефтепроводы, газопроводы, дороги, ЛЭП и др.)	«-»	«-»	«-»	«-»
«-»	Иные объекты	«-»	«-»	«-»	«-»
Итого по муниципальному образованию:	Севский муниципальный район	500	«-»	«-»	15
23	Сельцовский городской округ	«-»	«-»	«-»	«-»
«-»	Населенные пункты	«-»	«-»	«-»	«-»
«-»	Объекты экономики	2000	«-»	«-»	«-»
«-»	Инфраструктура (нефтепроводы, газопроводы, дороги, ЛЭП и др.)	«-»	«-»	«-»	«-»
«-»	Иные объекты	«-»	«-»	«-»	«-»
Итого по муниципальному образованию:	Сельцовский городской округ	2000	«-»	«-»	«-»
24	Суземский муниципальный район	«-»	«-»	«-»	30
«-»	Населенные пункты	22000	«-»	«-»	«-»
«-»	Объекты экономики	«-»	«-»	«-»	«-»
«-»	Инфраструктура (нефтепроводы, газопроводы, дороги, ЛЭП и др.)	«-»	«-»	«-»	«-»
«-»	Иные объекты	«-»	«-»	«-»	«-»
Итого по муниципальному образованию:	Суземский муниципальный район	22000	«-»	«-»	30

1	2	3	4	5	6
25	Суражский муниципальный район	«-»	«-»	«-»	«-»
«-»	Населенные пункты	1200	«-»	«-»	«-»
«-»	Объекты экономики	«-»	«-»	«-»	«-»
«-»	Инфраструктура (нефтепроводы, газопроводы, дороги, ЛЭП и др.)	«-»	«-»	«-»	«-»
«-»	Иные объекты	1000	«-»	«-»	«-»
Итого по муниципальному образованию:	Суражский муниципальный район	2200	«-»	«-»	«-»
26	Стародубский муниципальный район	«-»	«-»	«-»	«-»
«-»	Населенные пункты	«-»	«-»	«-»	«-»
«-»	Объекты экономики	«-»	«-»	«-»	«-»
«-»	Инфраструктура (нефтепроводы, газопроводы, дороги, ЛЭП и др.)	«-»	«-»	«-»	«-»
«-»	Иные объекты	«-»	«-»	«-»	«-»
Итого по муниципальному образованию:	Стародубский муниципальный район	«-»	«-»	«-»	«-»
27	Трубчевский муниципальный район	«-»	«-»	«-»	«-»
«-»	Населенные пункты:	11200	«-»	«-»	108
«-»	Объекты экономики:	«-»	«-»	«-»	«-»
«-»	Инфраструктура (нефтепроводы, газопроводы, дороги, ЛЭП и др.)	«-»	«-»	«-»	«-»
«-»	Иные объекты:	2400	«-»	«-»	«-»
Итого по муниципальному образованию:	Трубчевский муниципальный район	13600	«-»	«-»	108
28	Унечский муниципальный район	«-»	«-»	«-»	«-»
«-»	Населенные пункты	1000	«-»	«-»	24,6
«-»	Объекты экономики	«-»	«-»	«-»	«-»
«-»	Инфраструктура (нефтепроводы, газопроводы, дороги, ЛЭП и др.)	«-»	«-»	«-»	«-»

1	2	3	4	5	6
«-»	Иные объекты:	1000	«-»	«-»	«-»
Итого по муниципальному образованию:	Унечский муниципальный район	2000	«-»	«-»	24,6
Итого по Брянской области:	28	146400	«-»	«-»	466,6

Перечень населенных пунктов, оздоровительных учреждений, садовых товариществ и объектов экономики, расположенных на территории Брянской области и подверженных угрозе распространения лесных пожаров, утвержден распоряжением Правительства Брянской области от 14 апреля 2014г № 86-рп.

7. Схемы информационного обмена при координации работ, связанных с тушением лесных пожаров на территории Брянской области.

Схема 7.1

Оперативного обмена информацией о пожарной опасности и лесных пожарах на территории Брянской области



Схема 7.2. Схема привлечения сил и средств пожаротушения, пожарной охраны и аварийно-спасательных формирований, которые могут быть привлечены в установленном порядке к тушению лесных пожаров на территории Брянской области



I КПО			
II КПО			
III КПО			
IV КПО			
V КПО			
Угроза возникновения ЧС			
Действует режим ЧС	Задействуются все ресурсы пожаротушения		

Условные обозначения

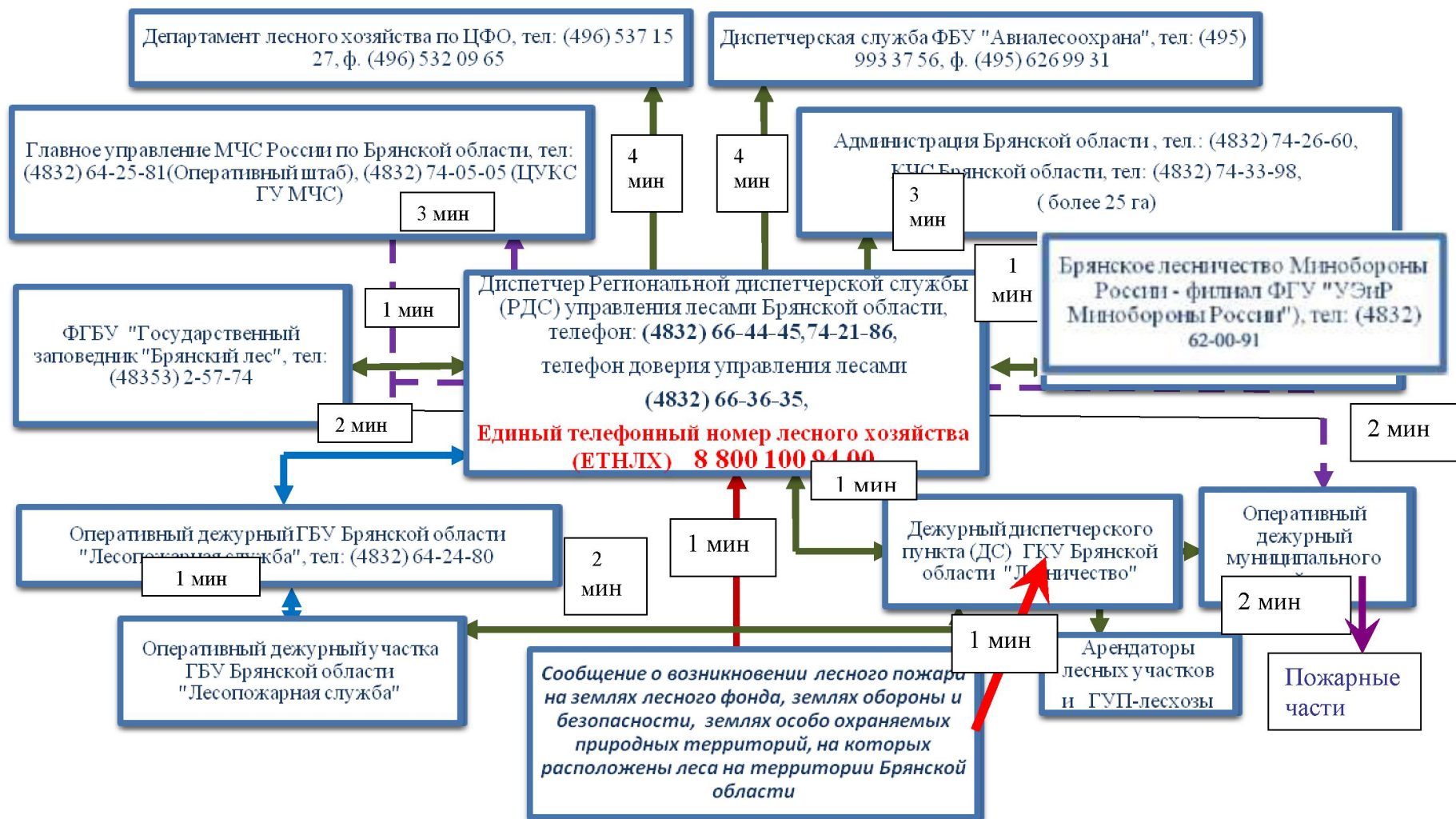
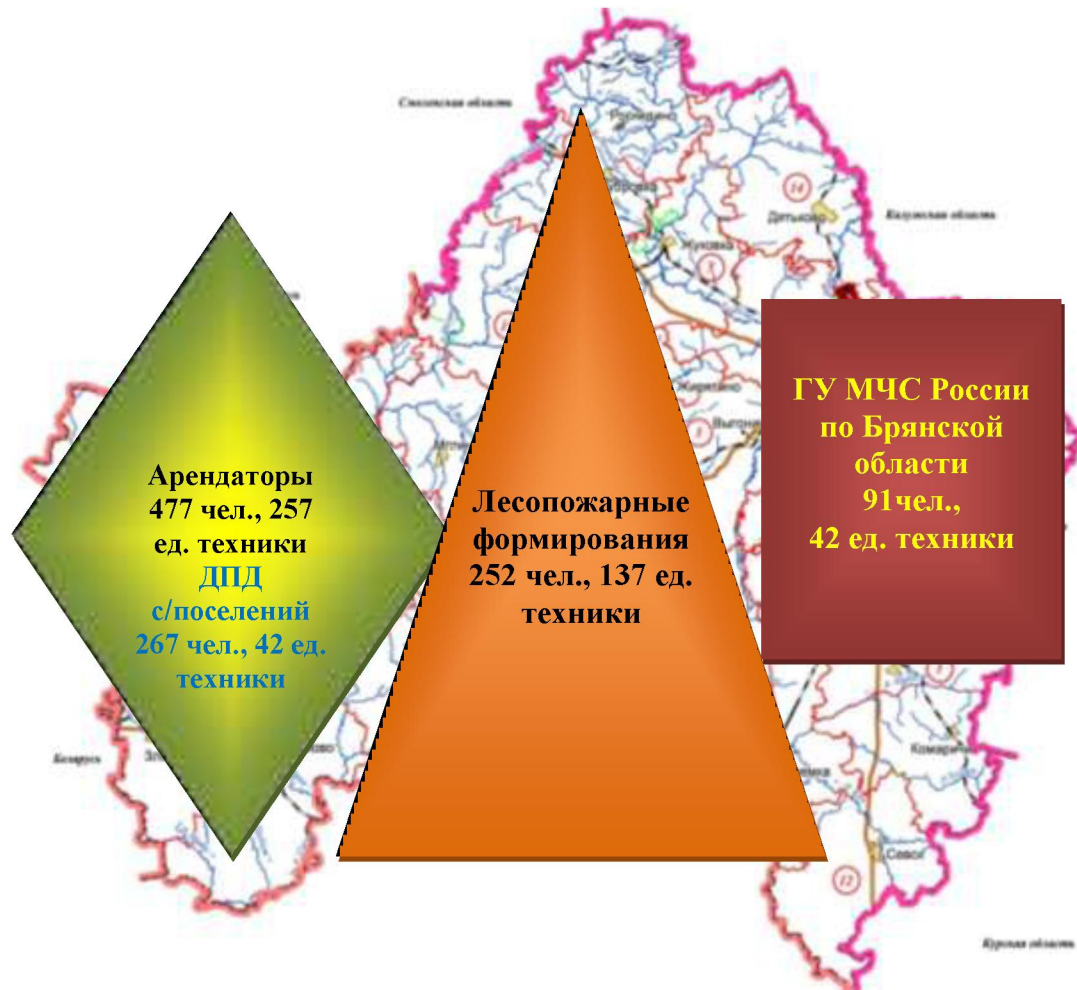
	Лесопожарные формирования находятся в полной готовности		Пожарные подразделения ГУ МЧС (ППС субъекта РФ)		Силы и средства лиц, осуществляющих использование лесов		Все ресурсы пожаротушения находятся в полной готовности		Все ресурсы пожаротушения находятся в повышенной готовности
			Пожарные подразделения ГУ МЧС (ППС субъекта и подразделения ФГКУ ОФПС)		Силы и средства лиц, осуществляющих и не осуществляющих использование лесов				

Схема 7.3.

Схема межмуниципального взаимодействия сил и средств пожаротушения на территории Брянской области.



Схема 7.4. Схема функционирования региональной диспетчерской службы на территории Брянской области



8. Карты-схемы

Карта – схема № 8.1

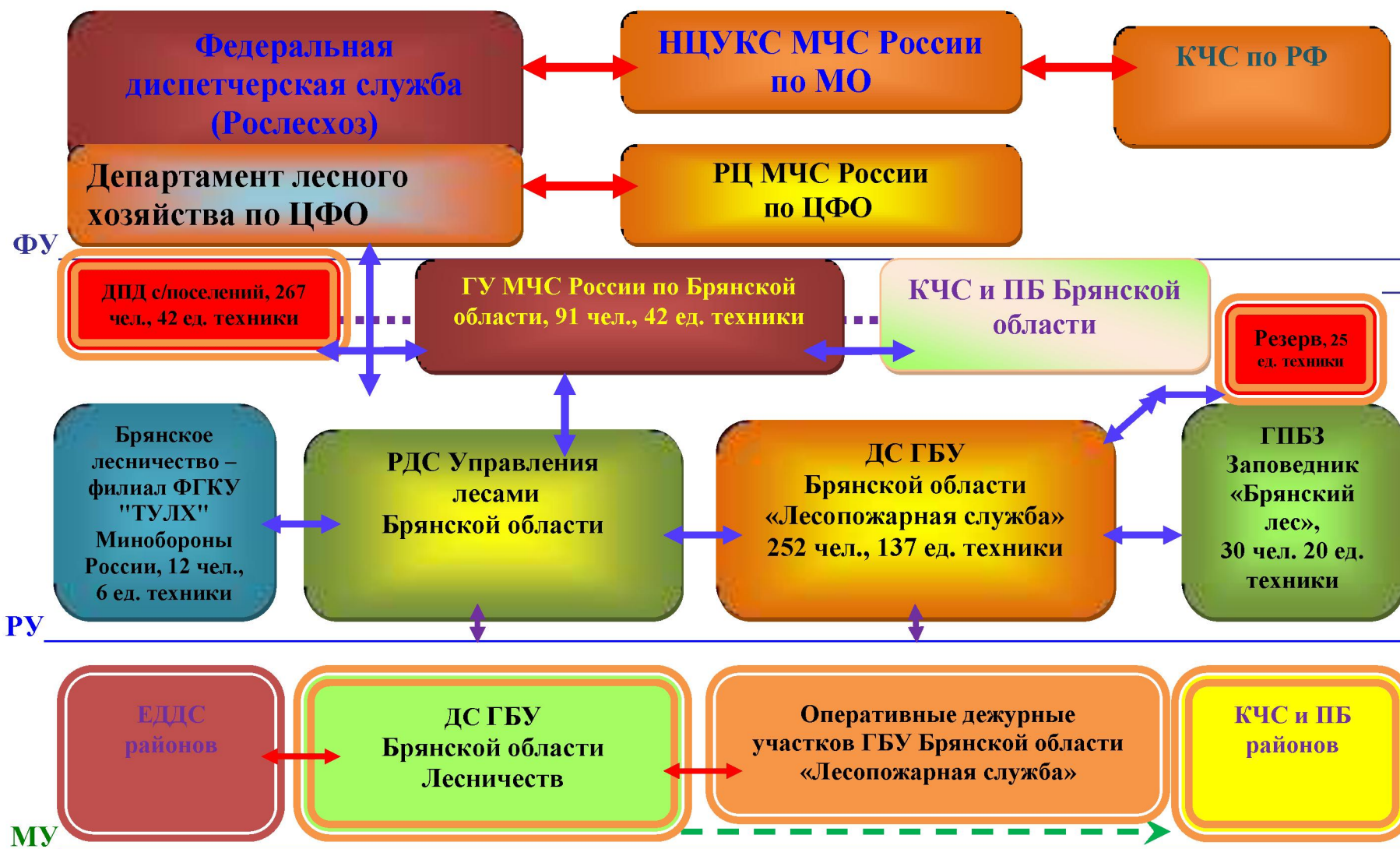
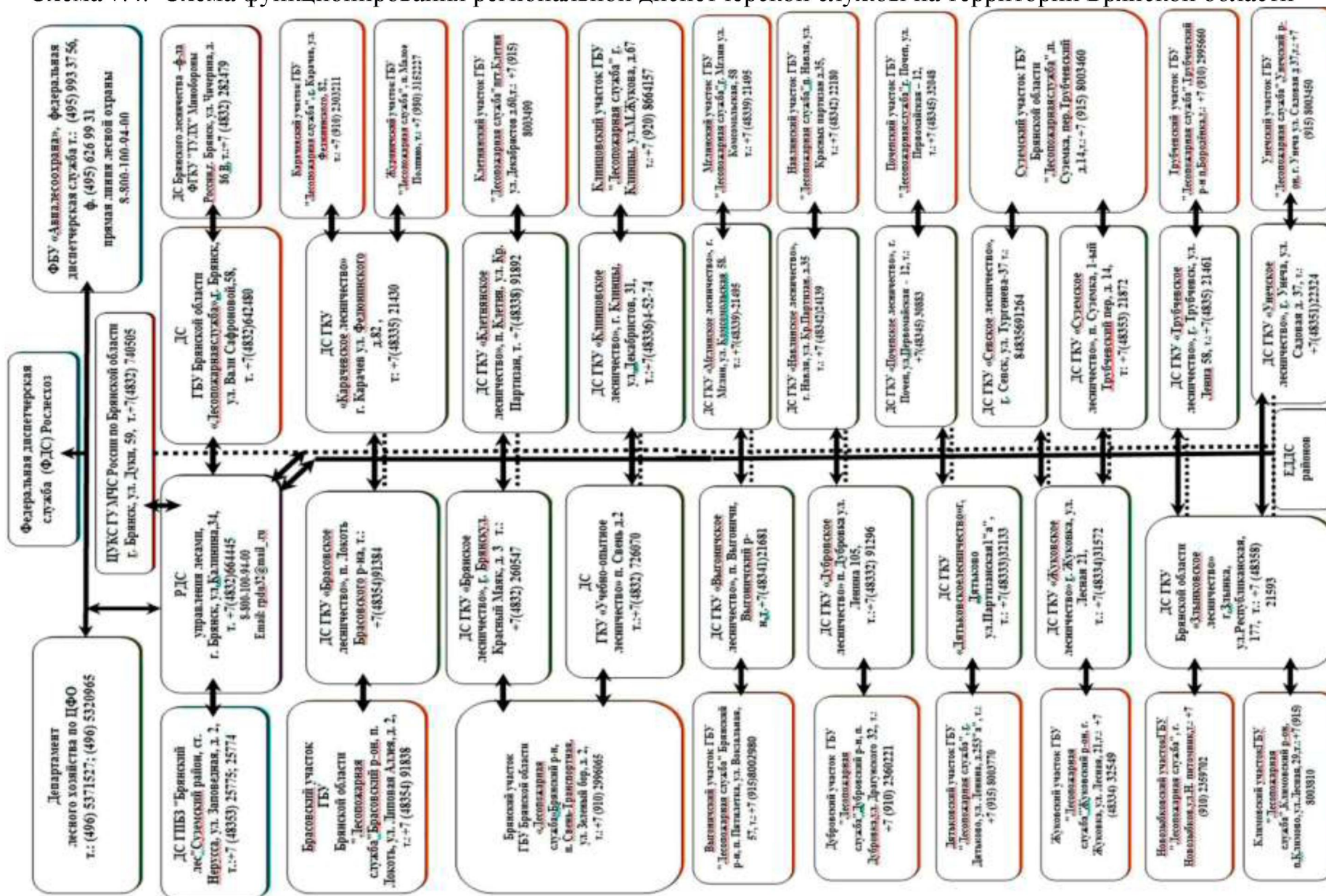
распределения земель лесного фонда, расположенных на территории Брянской области по зонам мониторинга

Масштаб 1 : 500 000

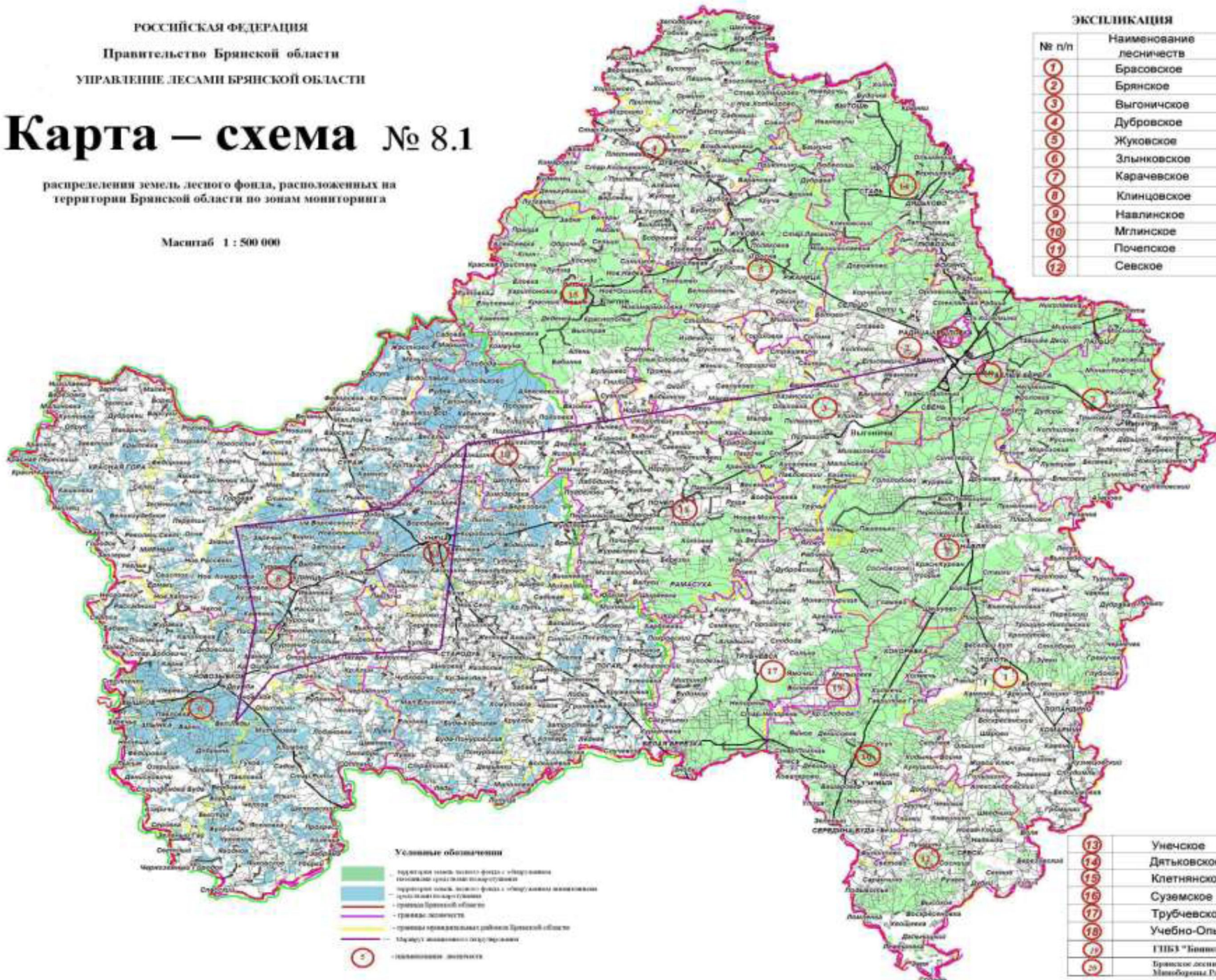

ЭКСПЛИКАЦИЯ

№ п/п	Наименование лесничеств
1	Брасовское
2	Брянское
3	Выгоничское
4	Дубровское
5	Жуковское
6	Злынковское
7	Карачевское
8	Клинцовское
9	Навлинское
10	Мглинское
11	Почепское
12	Севское

Условные обозначения

	территория земель лесного фонда – «облагодороженное»
	территория земель лесного фонда – «необлагодороженное»
	земельный фонд – «облагодороженное»
	границы Брянской области
	границы лесничества
	границы административных районов Брянской области
	границы административного округа/района
	наименование лесничества

13	Унечское
14	Дятьковское
15	Клетнянское
16	Суземское
17	Трубчевское
18	Учебно-Опытное
19	ГПБЗ "Брянский лес"
20	Брянское лесничество Минприроды России

Карта – схема № 8.2

расположения мест дислокации лесозаготовительных, в том числе авансовых подразделений и аварийно-спасательных формирований, которые могут быть привлечены к тушению лесных пожаров на территории Брянской области

Масштаб 1 : 500 000

ЭКСПЛИКАЦИЯ

№ п/п	Наименование лесничеств
1	Брасовское
2	Брянское
3	Выгоничское
4	Дубровское
5	Жуковское
6	Злынковское
7	Карачевское
8	Клинцовское
9	Навлинское
10	Мглинское
11	Почепское
12	Севское

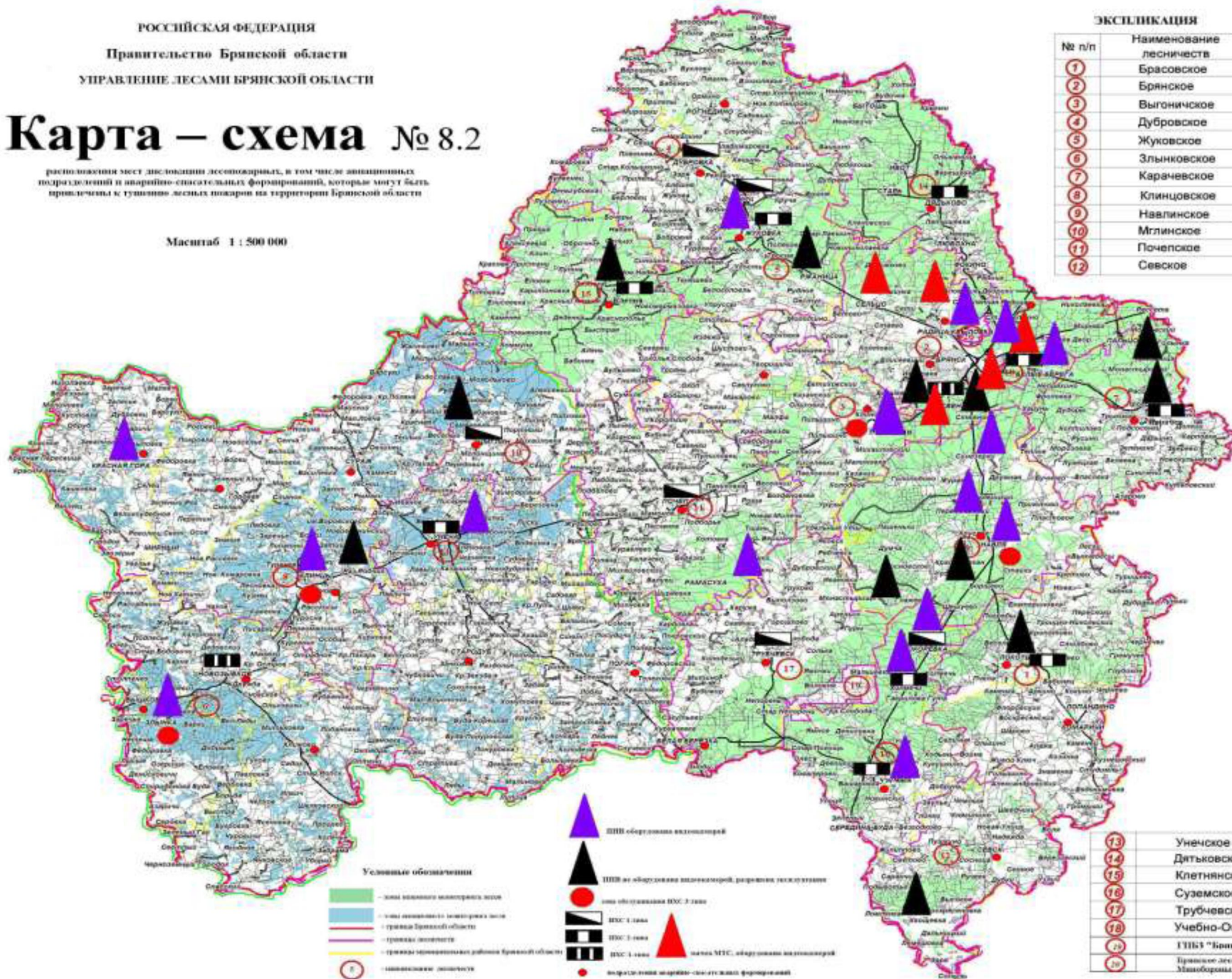

Условные обозначения

- леса зонированного назначения
- леса зонированного назначения
- граница Брянской области
- граница лесничества
- граница административного района Брянской области
- населенный пункт

- ППН «Брянская область»
- ППН на объектах лесозаготовительных, разведения лесных угодий
- зона обслуживания МЧС 3-го класса
- МЧС 1-го класса
- МЧС 2-го класса
- МЧС 3-го класса
- зона МЧС, «Брянская область»
- подразделения аварийно-спасательных формирований

13	Унечское
14	Дятьковское
15	Клетнянское
16	Суземское
17	Трубчевское
18	Учебно-Опытное
19	ГПНЗ "Брянский лес"
20	Брянское лесничество
21	Многоборье, Россия

Карта-схема 8.3 Карта-схема межрегионального взаимодействия при тушении лесных пожаров в течение пожароопасного сезона 2016 года

