



УКАЗ

ГУБЕРНАТОРА БРЯНСКОЙ ОБЛАСТИ

от 14 марта 2022 г. № 40
г. Брянск

Об утверждении сводного плана тушения
лесных пожаров на территории Брянской
области на период пожароопасного сезона
2022 года

В целях своевременного осуществления мер пожарной безопасности и тушения лесных пожаров, в соответствии со статьями 51 – 53.8, 83 Лесного кодекса Российской Федерации, постановлениями Правительства Российской Федерации от 7 октября 2020 года № 1614 «Об утверждении Правил пожарной безопасности в лесах», от 18 мая 2011 года № 378 «Об утверждении Правил разработки сводного плана тушения лесных пожаров на территории субъекта Российской Федерации»
ПОСТАНОВЛЯЮ:

1. Утвердить прилагаемый сводный план тушения лесных пожаров на территории Брянской области на период пожароопасного сезона 2022 года.
2. Контроль за исполнением настоящего указа возложить на заместителя Губернатора Брянской области Грибанова Б.И.

Губернатор



А.В. Богомаз



УТВЕРЖДАЮ:

Губернатор Брянской области

А.В. Богомаз

2022 г.

СОГЛАСОВАНО:

Заместитель руководителя Федерального агентства
лесного хозяйства



А.В. Панфилов

2022 г.

СВОДНЫЙ ПЛАН
тушения лесных пожаров
на территории Брянской области

на период пожароопасного сезона 2022 года

Брянск

2022 г.

ЛИСТ СОГЛАСОВАНИЯ

к Сводному плану тушения лесных пожаров
на территории Брянской области
на период пожароопасного сезона 2022 года

Согласовано:

Начальник управления лесами
Брянской области



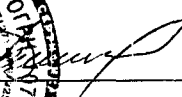

В.И. Дзубан

2022 года

Начальник Главного управления МЧС России
по Брянской области, генерал-майор внутренней службы

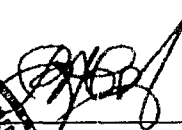

В. С. Уваркин

2022 года

О г л а в л е н и е

I. Общие положения.....	5
1. Общая характеристика лесов на территории Брянской области	5
2. Информация об органах государственной власти, их территориальных подразделениях, осуществляющих организацию тушения лесных пожаров, а так же о государственных учреждениях и других организациях, осуществляющих работы по тушению лесных пожаров и осуществлению мер пожарной безопасности.	9
3. Сведения о природной пожарной опасности.	10
4. Информация об ответственных лицах, осуществляющих организацию охраны лесов от пожаров.....	11
5. Информация о лицах, ответственных за организацию тушения лесных пожаров на территории муниципальных образований Брянской области	15
6. Информация о лицах, допущенных к руководству тушения лесных пожаров	24
II. Меры по охране земель и земельных участков, имеющих общую границу с лесничествами и лесопарками, а так же меры по противопожарному обустройству населенных пунктов, объектов экономики и инфраструктуры, расположенных на таких землях и земельных участках	35
III. Перечень и состав лесопожарных формирований, пожарной техники и оборудования, порядок привлечения и использования таких средств в соответствии с уровнем пожарной опасности в лесах.....	49
1. Перечень лесопожарных формирований, осуществляющих охрану лесов от пожаров.....	49
2. Состав лесопожарных формирований, пожарной техники и оборудования	55
3. Перечень сил и средств подразделений пожарной охраны и аварийно-спасательных формирований, которые могут быть привлечены в установленном порядке к тушению лесных пожаров	79
4. Силы и средства, которые могут быть привлечены для борьбы с лесными пожарами	99

5. Порядок привлечения и использования лесопожарных формирований, подразделений пожарной охраны и аварийно-спасательных формирований, иных юридических лиц, которые могут быть привлечены в установленном порядке к тушению лесных пожаров, в соответствии с уровнем пожарной опасности в лесах.....	129
IV. Мероприятия по координации работ, связанных с тушением лесных пожаров.....	163
Информация об организации и функционировании соответствующих комиссий, штабов и групп по тушению лесных пожаров (включая их персональный состав, график работы и др.).....	163
V. Меры по созданию резерва пожарной техники и оборудования, противопожарного снаряжения и противопожарного инвентаря, транспортных средств и горюче-смазочных материалов. Перечень лесопожарных формирований, пожарной техники и оборудования, подлежащих включению в межрегиональный план маневрирования лесопожарных формирований, пожарной техники и оборудования.	189
1. Меры по созданию резерва пожарной техники и оборудования, противопожарного снаряжения и инвентаря, транспортных средств и горюче-смазочных материалов	189
2. Перечень лесопожарных формирований, пожарной техники и оборудования, подлежащих включению в межрегиональный план маневрирования лесопожарных формирований, пожарной техники и оборудования	196
3. Посадочные площадки для самолетов и вертолетов, используемых в целях проведения авиационных работ по охране и защите лесов.....	200
VI. Сводная информация о готовности Брянской области к пожароопасному сезону	203
Графическая часть сводного плана тушения лесных пожаров на территории Брянской области.....	204

I. Общие положения

1. Общая характеристика лесов на территории Брянской области

Брянская область расположена в западной части Российской Федерации между $54^{\circ}02'$ - $51^{\circ}50'35''$ северной широты и $31^{\circ}14'30''$ - $35^{\circ}19'42''$ восточной долготы и входит в состав Центрального экономического района и Центрального федерального округа РФ. Область является одним из 18 субъектов Центрального Федерального округа (ЦФО), занимая по площади 5% общей территории округа.

Область граничит с двумя государствами (с Республикой Беларусь - на западе, с Украиной - на юге) и четырьмя областями РФ (с Калужской и Смоленской областями – на севере, с Орловской и Курской областями – на востоке). Общая протяженность ее границ составляет около 3366 км, из них с Республикой Беларусь- 355 км, с Украиной- 360 км.

Общая площадь Брянской области составляет 34857 км². Протяженность с севера на юг составляет около 190 км, с запада на восток - около 270 км. На территории области функционируют 236 муниципальных образования, в том числе 24 муниципальных района, 5 городских округов, 2 муниципальных округа, 29 городских поселения, 176 сельских поселений.

Согласно метеорологическим показателям, климат области является умеренно континентальным с тёплым летом и умеренно холодной зимой. Среднегодовая температура воздуха постепенно повышается с севера на юг от $+4,5^{\circ}$ (Рогнедино) до $+5,9^{\circ}$ (Севск). Среднегодовая температура воздуха составляет $+5,4^{\circ}\text{C}$.

Средняя многолетняя температура воздуха самого холодного месяца (января) -8°C , а самого теплого (июля) $+19^{\circ}\text{C}$. Продолжительность теплого времени года ($T > 0^{\circ}\text{C}$) – 217-234 суток, продолжительность вегетационного периода ($T > 5^{\circ}\text{C}$) – 180-190 суток, продолжительность активной вегетации ($T > 10^{\circ}\text{C}$) – 136-154 суток. Средняя относительная влажность воздуха составляет 70-75%.

Среднегодовое количество осадков 550-600 мм. По количеству осадков Брянская область относится к умеренно увлажнённым районам. Среднегодовое количество осадков колеблется от 560 до 640 мм. Наибольшее количество их выпадает на северо-западе, а наименьшее — в районе узкой полосы Трубчевск — Новозыбков — Клинцы (500—550 мм). На остальной части территории осадки выпадают в количестве 550—600 мм. Наибольшее количество осадков выпадает в июле, а наименьшее — в зимние месяцы.

На территории области преобладают подзолистые, дерново-подзолистые и серые лесные почвы. На задровых равнинах севера и запада, в условиях более влажного климата и более глубокого промывания, преобладают подзолистые и дерново-подзолисто-глеевые почвы (занимающие примерно 65% площади области), на юге и востоке, где осадков

меньше — серые лесные почвы (около 25% площади). Менее распространены аллювиальные, торфяно-болотные и перегнойно-карбонатные почвы (10%).

Климатические условия и рельеф области благоприятствовали образованию довольно густой речной сети, отличительной особенностью которой является значительная разветвленность и неравномерное размещение по территории. По густоте речной сети (0,37 км/км²) Брянская область превышает средний показатель по Российской Федерации (0,26 км/км²). Больше всего рек на востоке и в центре области. Почти все реки Брянской области относятся к бассейну Днепра. В северо-восточной части Брянского района проходит линия Волго-Днепровского водораздела, где расположены истоки рек бассейна Оки: Ресеты, Вытебети, Лубны и Цона.

Главной водной артерией области является река Десна. Длина реки — 1130 км, протяженность в пределах области 413 км. Площадь водосбора 88,4 тыс. км², в пределах области 22,1 тыс. км². На территории области насчитывается 49 крупных озёр. Общая площадь озёр составляет около 3,5 тыс. га. В подавляющем большинстве по своим размерам озёра относятся к малым водоёмам с площадью до 20 га.

Полезные ископаемые. Осадочные породы используются как минерально строительное сырьё (песок, глина, трепел, мел). Известны значительные залежи сапропеля и торфа. Торфяники в пределах региона занимают 820 км² (наиболее крупные месторождения — Кожановское, Ректа, Чистое, Тёплое и Вязовское). Известны 44 месторождения фосфоритов (запасы превышают 150 млн т); разрабатывается только Полпинское. Брянская область — родина промышленной добычи и переработки торфа и фосфоритов в России.

Большая протяженность области с запада на восток обусловила большое разнообразие её природных условий (геологическое строение местности, рельеф, климат, почвы и др.). Через область проходит граница таёжной и широколиственно-лесной зон. На севере распространены подтаёжные елово-широколиственные леса, по левобережью Десны сохранились большие массивы сосновых лесов, на крайнем юго-востоке встречаются типичные южнорусские дубравы, а в западную часть области заходят широколиственные леса с грабом, характерные для центральной Европы.

Общая площадь лесного фонда Брянской области, загрязненного радионуклидами, составила на 01.07.2021 г. 218506 га (17,7 % от общей площади лесов):

- зона загрязнения 1-4,99 Ки/км² — 127073 га (58,1 % от общей площади загрязнения),
- зона загрязнения 5,0- 14,99 Ки/км² — 78149 га (35,8%),
- зона загрязнения 15,0-39,99 Ки/км² -12436 га (5,7%),
- зона загрязнения 40 Ки/км² и более — 848 га (0,4%)

Таким образом, природно-климатические условия в целом благоприятны для произрастания лесной растительности, но резкие отклонения погодных условий от средних показателей — засушливые периоды, ухудшающие условия для прорастания семян и развития всходов, поздние весенние заморозки (средняя дата окончания весенних заморозков — 9-16 мая) и ранние осенние заморозки (первые ночные заморозки) бывают иногда в конце августа.)

значительно сокращают период активной вегетации, отрицательно влияют на рост и развитие насаждений, особенно молодняков и лесных культур.

Сведения о распределении площади лесов области.

Общая площадь лесов на территории Брянской области по состоянию на 01.01.2021 года составляет 1237,7 тыс. га.(35,5% от общей площади области), в том числе:

- на землях лесного фонда - 1209,2 тыс. га (97,7 % от общей площади лесов);
- на землях населенных пунктов - 4,8 тыс.га (0,4%);
- на землях обороны и безопасности - 8,7 тыс.га (0,7%);
- на землях особо охраняемых природных территорий - 12,2 тыс.га (1,0%).
- на землях иных категорий- 2,8 тыс.га (0,2%).

Органом исполнительной власти субъекта Российской Федерации в сфере лесных отношений по Брянской области в Центральном Федеральном округе является Управление лесами Брянской области. В его ведении находятся леса, расположенные на землях лесного фонда – 1209,2 тыс.га или 97,7% общей площади лесов области. Увеличение площади земель лесного фонда Брянской области на 0,4 тыс. га произошло в связи с уточнением площади ГКУ Брянской области «Брянское лесничество» по результатам проведенного лесоустройства в сторону увеличения на 392 га в пределах существующих установленных границ лесничества. Вместе с тем в результате устранения выявленных противоречий в сведениях ГЛР и ЕГРН исключено 2 га из земель лесного фонда ГКУ Брянской области «Брянское лесничество». Леса, расположенные на землях лесного фонда – 1209,2 тыс. га, леса, расположенные на землях обороны и безопасности – 8,7 тыс. га, леса, расположенные на землях особо охраняемых природных территорий – 12,2 тыс. га. Защитные леса занимают 56% от общей площади земель лесного фонда.

Пожароопасный сезон на территории Брянской области в среднем начинается с I декады апреля и заканчивается в I декаде октября. Сроки начала и окончания пожароопасного сезона для каждого из 31 муниципального образования области варьируются в зависимости от территориального расположения. Так на юге области пожароопасный сезон начинается 20 марта и заканчивается 10 октября (Суземский, Севский, Комаричский районы), наступление пожароопасного сезона отмечается 10 апреля, окончание – 1 октября. В районах, расположенных на севере области (Дятьковский, Рогнединский, Дубровский) 20 апреля в северной ее части. Средняя продолжительность пожароопасного сезона на территории области составляет 190 суток.

Средний класс природной пожарной опасности лесов области составляет II.9, при этом площадь лесов, относящаяся к I классу природной пожарной опасности составляет 16,1 % от общей площади лесов, ко II классу – 14,5 %, к III классу – 33,8 %, к IV – 33,2 %, к V классу – 2,4 %.

**Особо охраняемые природные территории федерального значения (ООПТ)
на территории Брянской области, расположенных на землях особо охраняемых природных территорий
Федеральное государственное бюджетное учреждение «Государственный заповедник «Брянский лес»**

Федеральное государственное бюджетное учреждение «Государственный заповедник «Брянский лес» действует на основании Устава, утвержденного приказом Минприроды России от 25.05.2011 г. № 471. Земли и недра ФГБУ «Государственный заповедник «Брянский лес» переданы в постоянное (бессрочное) пользование на основании постановления Совета Министров РСФСР от 14.07.1987 г. № 294 и приказа Министерства природных ресурсов РФ от 21.03.2003 г. № 224 «Об утверждении Положения о федеральном государственном учреждении «Государственный природный биосферный заповедник «Брянский лес»».

Государственный природный биосферный заповедник «Брянский лес», леса которого расположены на землях особо охраняемых природных территорий, учреждён 14 июля 1987 года на территории Суземского и Трубчевского административных районов Брянской области. Он является природоохранным, научно-исследовательским и эколого-просветительским учреждением федерального значения.

Общая площадь «Государственного заповедника «Брянский лес» составляет 12192 га, он занимает около 1 % лесов области.

«Государственный природный биосферный заповедник «Брянский лес» (далее «ГПБЗ «Брянский лес») полностью расположен в пределах зоны хвойно-широколиственных лесов, лесной район хвойно-широколиственных лесов Европейской части Российской Федерации.

Большую часть территории заповедника занимают сосновые леса (зеленомошные, малиниковые, дубово-сосновые) – 37%, а также производные от них сообщества – 28%. Широколиственные леса фрагментарны и приурочены, в основном, к поймам (ясеневые и дубово-ясеневые леса) и к морено-зандровым равнинам (хвойно-широколиственные леса), они занимают около 17% территории. Около 18% территории заповедника покрыто болотами разных типов.

Климат района расположения заповедника умеренно континентальный с чётко выраженными сезонами года: умеренно жарким и влажным летом и умеренно холодной зимой. Среднестатистические сроки начала пожароопасного сезона – 25 марта, окончания – 5 октября. Средняя продолжительность пожароопасного сезона – 195 календарных дней.

Насаждения заповедника характеризуются низким и средним классом пожарной опасности. Территория распределяется следующим образом: 1 класс – 2,6 %, 2 класс – 10,8 %, 3 класс – 13,8 %, 4 класс – 64 %, 5 класс – 8,2 %. Средний класс природной пожарной опасности лесов заповедника составляет 3,7.

Примечание: На территории ГКУ Брянской области «Клетнянское лесничество» и ГКУ Брянской области «Мглинское лесничество» находится Государственный природный заказник федерального значения «Клетнянский», земли которого не исключены из состава земель лесного фонда. Обнаружение и тушение лесных пожаров на данной территории осуществляется силами соответствующих лесопожарных станций.

На землях ООПТ регионального значения, расположенных на территории земель лесного фонда в границах Брянской области обнаружение и тушение лесных пожаров осуществляется силами соответствующих лесопожарных станций.

Земли обороны и безопасности
Брянское лесничество Минобороны России – филиал ФГКУ «УЛХиП» Минобороны России

Брянское лесничество Минобороны России – филиал ФГКУ «УЛХиП» Минобороны России расположено на территории 7-ми административных районах области – Брянском, Дятьковском, Дубровском, Жуковском, Карачевском, Климовском, Почепском и занимает площадь 8655 га, что составляет менее 0,7 % лесов области.

Средний класс природной пожарной опасности составляет III,4, а распределение по классам выглядит следующим образом: I - менее 1%, II - 17%, III – 34%, IV – 36%, V – 12% от общей площади лесов лесничества. Средняя продолжительность пожароопасного сезона на территории Брянского лесничества составляет 200 календарных дней. Среднестатистические сроки пожароопасного сезона – 25 марта, окончание - 10 октября.

2. Информация об органах государственной власти, их территориальных подразделениях, осуществляющих организацию тушения лесных пожаров, а так же о государственных учреждениях и других организациях, осуществляющих работы по тушению лесных пожаров и осуществлению мер пожарной безопасности.

Управление лесами Брянской области является исполнительным органом государственной власти Брянской области по осуществлению полномочий, возложенных в соответствии с законодательством на исполнительные органы субъектов Российской Федерации в области лесных отношений. Юридический адрес: 241050, г. Брянск, ул. Калинина, 34. Начальник управления Дзубан Владимир Иванович, тел.: 8(4832)74-21-86.

Тушение лесных пожаров на территории лесного фонда Брянской области осуществляется подведомственным управлением лесами Брянской области государственным бюджетным учреждением Брянской области «Лесопожарная служба», в состав которой входят 18 лесопожарных станций, рассредоточенных на территории области. Юридический адрес учреждения: 241050, Брянская область, Брянский район, п. Свень - Транспортная, ул. Зеленый Бор, д. 2, фактический адрес: 241007 г. Брянск ул. Вали Сафроновой д.56; тел. 8 (4832) 64-62-97. Директор ГБУ Брянской области Лесопожарная служба – Ефременко Иван Алексеевич. Осуществление мер пожарной безопасности на территории лесного фонда производится в том числе силами арендаторов лесных участков (таблица 4 раздела 3), а так же в соответствии с частью 2.1. статьи 53.4 Лесного кодекса Российской Федерации арендаторы лесных участков принимают участие в осуществлении мероприятий по тушению лесного пожара на соответствующем лесном участке. Тушение

лесных пожаров на территории ООПТ федерального значения осуществляется силами ГПБЗ «Брянский лес». Тушение лесных пожаров на территории земель обороны и безопасности осуществляется силами Брянского лесничества Минобороны России – филиала «ФГКУ УЛХиП Минобороны России» (таблица 1 раздела 3).

3. Сведения о природной пожарной опасности.

Лесной фонд области дифференцирован по пяти классам природной пожарной опасности. Характеристика лесов Брянской области в соответствии с природной пожарной опасностью приведена в таблице ниже.

№ п/п	Наименование лесничества	Площадь, га					Средний класс природной пожарной опасности	
		Общая	по классам природной пожарной опасности					
			I	II	III	IV		V
1	2	3	4	5	6	7	8	9
Земли лесного фонда								
1	ГКУ Брянской области «Брасовское лесничество»	47429	9889	2485	14995	18950	1110	3,0
2	ГКУ Брянской области «Брянское лесничество»	62250	10375	13936	23597	13839	503	2,7
3	ГКУ Брянской области «Выгоничское лесничество»	55502	5224	3263	17815	26982	2218	3,3
4	ГКУ Брянской области «Дятьковское лесничество»	105698	26676	6947	28182	42627	1266	2,9
5	ГКУ Брянской области «Дубровское лесничество»	51774	622	4356	15790	30446	560	3,5
6	ГКУ Брянской области «Жуковское лесничество»	50609	7922	10724	14888	16990	85	2,8
7	ГКУ Брянской области «Злынковское лесничество»	91240	17786	20148	29966	19473	3867	2,7
8	ГКУ Брянской области «Карачевское лесничество»	84365	10999	26815	28290	16608	1653	2,7
9	ГКУ Брянской области «Клетнянское лесничество»	96427	283	6154	35224	54050	716	3,5
10	ГКУ Брянской области «Клинцовское лесничество»	89308	2191	20283	36607	27171	3056	3,1
11	ГКУ Брянской области «Мглинское лесничество»	41854	7524	4680	13936	15374	340	2,9
12	ГКУ Брянской области «Навлинское лесничество»	120435	40961	17210	39442	19972	2850	2,4
13	ГКУ Брянской области «Почепское лесничество»	42239	12111	895	13231	15763	239	2,8
14	ГКУ Брянской области «Севское лесничество»	25744	2240	1143	3123	17147	2091	3,6
15	ГКУ Брянской области «Суземское лесничество»	80385	17441	6944	31122	21769	3109	2,8
16	ГКУ Брянской области «Трубчевское лесничество»	69636	22540	4769	15491	24140	2696	2,7
17	ГКУ Брянской области «Унечское лесничество»	83716	1720	20881	43597	16633	885	2,9
18	ГКУ Брянской области «Учебно-опытное лесничество»	10074	286	2553	6388	847	0	2,8
«-»	Итого по управлению лесами Брянской области	1208685	196790	17418 6	411684	398781	27244	2,9
Земли особо охраняемых природных территорий								

1	2	3	4	5	6	7	8	9
19	Леса Государственного природного биосферного заповедника «Брянский лес»	12192	316	1318	1683	7876	999	3,6
Земли обороны и безопасности								
20	Леса Брянского лесничества Минобороны России – филиала ФГКУ «УЛХиП» Минобороны России	8603	86	1442	2923	3114	1038	3,1
21	Леса на землях населенных пунктов	4786	955	1394	1256	870	311	2,6
22	Леса на землях иных категорий	2788	830	941	623	395	0	2,2
Итого по Брянской области:	22	1237054	198977	179281	418169	411036	29592	2,9

Руководитель

В.И. Дзубан

(Ф.И.О.)

ведущий консультант

(должность)

8(4832) 716219

(контактный телефон с указанием кода города)

Коваленко Н.В.

(Ф.И.О.)

(подпись)

(подпись)

10.01.2022

(дата составления документа)

Должностное лицо,

ответственное за составление формы

4. Информация об ответственных лицах, осуществляющих организацию охраны лесов от пожаров

Информация об ответственных лицах, осуществляющих организацию охраны лесов от пожаров приведена в соответствии с требованием примечания (1) Постановления Правительства РФ от 18 мая 2011 г. №378

№ п/п	Фамилия, Имя, Отчество ответственного лица	Должность	Контактные данные
1	3	4	5
1	Грибанов Борис Иванович	Заместитель Губернатора Брянской области	+7 (4832)74-36-96; e-mail: gubernator@bryanskobl.ru
2	Дзубан Владимир Иванович	Начальник управления лесами Брянской области	+7 (4832) 743561; 742186; +7 (910) 2911374; e-mail: bryanskleshoz@mail.ru
3	Фурлетов Алексей Васильевич	Директор ГКУ Брянской области	+7 (48354) 91384; +7 (915)

1	3	4	5
		"Брасовское лесничество"	5326077; e-mail: leshoz-lokot1@mail.ru
4	Сельчуков Геннадий Валентинович	Директор ГКУ Брянской области "Брянское лесничество"	+7 (4832) 260547; +7 (920) 8602555; e-mail: lesnichestvo85@mail.ru
5	Дрюцкий Роман Владимирович	Директор ГКУ Брянской области "Выгоничское лесничество"	+7 (48341) 21051; +7 (910) 2356928; e-mail: vygonichi.les@yandex.ru
6	Петранцов Семен Михайлович	Директор ГКУ Брянской области "Дубровское лесничество"	+7 (48332) 91296; +7 (910) 2357399; e-mail: lesdbr_debryansk@mail.ru
7	Часов Николай Григорьевич	Директор ГКУ Брянской области "Дятьковское лесничество"	+7 (48333) 32032; +7(920)8695592; e-mail: dtkles@rambler.ru
8	Архипов Александр Валентинович	Директор ГКУ Брянской области "Жуковское лесничество"	+7 (48334) 37013; +7 (905) 1040341; e-mail: zukles@yandex.ru
9	Поленок Александр Васильевич	Директор ГКУ Брянской области "Злынковское лесничество"	+7 (48358) 21885; +7 (906) 6977882; e-mail: zllesn@mail.ru
10	Полшков Александр Евгеньевич	Директор ГКУ Брянской области "Карачевское лесничество"	+7 (48335) 21430; +7 (953) 2828358; e-mail: karahles@mail.ru
11	Останков Сергей Юрьевич	Директор ГКУ Брянской области "Клетнянское лесничество"	рабочий телефон: +7 (48338) 91545; мобильный: +7 (910) 2992563; e-mail: kletles@mail.ru
12	Кириллов Николай Петрович	Директор ГКУ Брянской области "Клинцовское лесничество"	+7 (48336) 44411; +7 (961) 1059411; e-mail: klles@yandex.ru
13	Подвербный Геннадий Федорович	Директор ГКУ Брянской области "Мглинское лесничество"	+7 (48339) 22409 +7 (920) 8433684; e-mail: mglinles@gmail.com
14	Лыков Сергей Евгеньевич	Директор ГКУ Брянской области	+7 (48342) 24139;

1	3	4	5
		"Навлинское лесничество"	+7(961)0040399; e-mail: nvlles32@yandex.ru
15	Чемоданов Сергей Иванович	Директор ГКУ Брянской области "Почепское лесничество"	+7 (4832) 936200; +7 (905) 1884320; e-mail: pchles@mail.ru
16	Ефименко Марина Сергеевна	Директор ГКУ Брянской области "Севское лесничество"	+7 (48356) 91063; +7 (915) 5344509; e-mail: xw421@yandex.ru
17	Матросов Андрей Владимирович	Директор ГКУ Брянской области "Суземское лесничества"	+7 (48353) 21801; +7 (910) 2979383; e-mail: suzles@rambler.ru
18	Коврыжко Фёдор Петрович	Директор ГКУ Брянской области "Трубчевское лесничество"	+7 (48352) 21461; +7(920) 8383365; e-mail: tr-lesnichestvo@yandex.ru
19	Борисенко Петр Васильевич	Директор ГКУ Брянской области "Унечское лесничество"	+7 (48351) 22035; +7 (920) 8420663; e-mail: un-les@bk.ru
20	Шершнева Иван Васильевич	Директор ГКУ Брянской области "Учебно - опытное лесничество"	+7 (4832) 726070; +7 (919) 1911688; e-mail: ychebno-opitnoe-lesnichestvo@mail.ru
21	Ефременко Иван Алексеевич	Директор ГБУ Брянской области "Лесопожарная служба"	+7 (910) 2928201; e-mail: lesopogarnaya@mail.ru
22	Никитенков Александр Николаевич	Директор ФГБУ "Государственный заповедник "Брянский лес"	+7 (48353) 25775 ; 25774; . +7 (920) 6001119; e-mail: zapole@bk.ru
23	Лебедько Александр Владимирович	Исполняющий обязанности начальника филиала ФГАУ "Оборонлес" МО РФ	+7(4832) 62-01-20; +7(920)-606-88-08; e-mail: bryansk.pogari@yandex.ru
24	Миронов Юрий Васильевич	Начальник Брянского лесничества – филиала ФКУ "УЛХиП" Минобороны России	+7(4832)28-24-79; +7-919-190-35-22
25	Буров Егор Васильевич	Главный лесничий Брянского	+7(4832)28-29-59; +7-920-843-58-

1	3	4	5
		лесничества – филиала ФКУ "УЛХиП" Минобороны России	24
Итого по Брянской области:	25 человек	<->	<->

Руководитель

В.И. Дзубан

(Ф.И.О.)

ведущий консультант

(должность)

8(4832) 716219

(контактный телефон с указанием кода
города)

Коваленко Н.В.

(Ф.И.О.)

(подпись)

(подпись)

10.01.2022

(дата составления
документа)

Должностное лицо,
ответственное за составление формы

В управлении лесами Брянской области организована работа диспетчерской службы (РДС) в круглосуточном, круглогодичном режиме. Телефон РДС +7 (4832) 664445, единый телефонный номер лесного хозяйства (ЕТНЛХ): +7 (800)1009400. Диспетчерская служба создана в ГКУ Брянской области лесничествах. Функционирование региональной диспетчерской службы приведено на схеме 5.

5. Информация о лицах, ответственных за организацию тушения лесных пожаров на территории муниципальных образований Брянской области

№ п/п	Муниципальное образование	Лица, ответственные за организацию тушения лесных пожаров на территории муниципальных образований Брянской области	Фамилия, Имя, Отчество	Контактные данные
1	2	3	4	5
1	Брасовский муниципальный район	Глава Брасовского муниципального района	Иванютин Валерий Александрович	+7(48354) 9-11-62 e-mail: brasorgotdel@yandex.ru
«-»	Брасовский муниципальный район	Глава администрации Брасовского муниципального района, председатель КЧС и ОПБ	Лавокин Сергей Николаевич	+7(48354) 9-11-42 e-mail: brasorgotdel@yandex.ru
Итого по муниципальному образованию:	1	«-»	2	«-»
2	Брянский муниципальный район	Глава Брянского муниципального района	Евич Дмитрий Леонидович	+7 (4832) 941045; +7(919)1910627 e-mail: brsnd@mail.ru
«-»	Брянский муниципальный район	Глава администрации Брянского муниципального района, председатель КЧС и ОПБ	Якушенко Николай Николаевич	+7 (4832) 942090; +7 (920)6029977 e-mail: admbr@mail.ru
Итого по муниципальному образованию:	1	«-»	2	«-»
3	Выгоничский муниципальный район Брянской области	Глава Выгоничского муниципального района	Коршунов Сергей Викторович	+7 (48341) 27513
«-»	Выгоничский муниципальный район Брянской области	Глава администрации Выгоничского муниципального района, председатель КЧС и ОПБ	Чепиков Сергей Николаевич	+7 (48341) 27500
«-»	Выгоничский муниципальный район Брянской области	Главный специалист ГО и защиты от ЧС	Кнороз Алексей Сергеевич	+7 (48341) 27502

1	2	3	4	5
Итого по муниципальному образованию:	1	«-»	3	«-»
4	Гордеевский муниципальный район Брянской области	Глава Гордеевского муниципального района	Самусенко Александр Антонович	+7(906)5044673 e-mail: grdadm@mail.ru
«-»	Гордеевский муниципальный район Брянской области	Глава администрации Гордеевского муниципального района, председатель КЧС и ОПБ	Убогова Людмила Ивановна	+7(903)8192098 e-mail: grdadm@mail.ru
Итого по муниципальному образованию:	1	«-»	2	«-»
5	Дубровский муниципальный район Брянской области	Глава администрации Дубровского муниципального района, председатель КЧС и ОПБ	Шевелев Игорь Анатольевич	+7(962)1366224, +7(48332)9-15-25 e-mail: ishevelev31@gmail.com
«-»	Дубровский муниципальный район Брянской области	Глава муниципального образования Дубровский район, Председатель совета народных депутатов	Черняков Геннадий Анатольевич	+7(910)2307862, +7(48332)92213
Итого по муниципальному образованию:	1	«-»	2	«-»
6	Дятьковский муниципальный район Брянской области	Глава Дятьковского муниципального района	Арсенов Иван Матвеевич	+7 (48333) 32082
«-»	Дятьковский муниципальный район Брянской области	Глава администрации Дятьковского муниципального района, председатель КЧС и ПБ	Валяев Павел Валерьевич	+7 (48333)31136
Итого по муниципальному образованию:	1	«-»	2	«-»
7	Жирятинский муниципальный район Брянской области	Глава Жирятинского муниципального района	Лагеева Светлана Валерьевна	+7 (48344) 30610
«-»	Жирятинский муниципальный район	Глава администрации Жирятинского	Антюхов Леонид Алексеевич	+7 (48344) 30606

1	2	3	4	5
	Брянской области	муниципального района, председатель КЧС и ОПБ		
Итого по муниципальному образованию:	1	«-»	2	«-»
8	Жуковский муниципальный округ Брянской области	Глава администрации Жуковского муниципального округа, председатель КЧС и ОПБ	Воронин Олег Анатольевич	8(48334) 3-26-71; +7(952)965-47-98
«-»	Жуковский муниципальный округ Брянской области	Заместитель главы администрации Жуковского муниципального округа, председатель эвакокомиссии в Жуковском муниципальном округе	Фроловичев Александр Владимирович	8(48334) 3-27-62; +7(920)862-36-13
Итого по муниципальному образованию:	1	«-»	2	«-»
9	Злынковский муниципальный район Брянской области	Глава администрации Злынковского муниципального района, председатель КЧС и ОПБ	Поддубный Анатолий Алексеевич	+7(962)1394888, e-mail: razlynka@mail.ru
«-»	Злынковский муниципальный район Брянской области	Заведующий сектором ГО ЧС и БЖ администрации Злынковского района	Осипов Сергей Владимирович	+7(920)6002774 e-mail: osipovzlynka@yandex.ru
Итого по муниципальному образованию:	1	«-»	2	«-»
10	Карачевский муниципальный район Брянской области	Врио главы администрации Карачевского муниципального района, председатель КЧС и ОПБ в Карачевском районе	Филин Леонид Васильевич	+7(910)333-35-85e-mail: buhkaradm@mail.ru
«-»	Карачевский муниципальный район Брянской области	Начальник отдела ГО ЧС и экологической безопасности администрации	Китасов Игорь Викторович	+7(900)695-25-01 e-mail: karedds@mail.ru

1	2	3	4	5
		Карачевского района		
Итого по муниципальному образованию:	1	«-»	2	«-»
11	Клетнянский муниципальный район Брянской области	Глава Клетнянского муниципального района	Карлова Елена Викторовна	+7(48338)9-11-42 e-mail: kletnyazrb@mail.ru
«-»	Клетнянский муниципальный район Брянской области	Глава администрации Клетнянского муниципального района, председатель КЧС и ОПБ в Клетнянском районе	Лось Александр Александрович	+7(48338)9-13-49 e-mail: klet-2007@yandex.ru
Итого по муниципальному образованию:	1	«-»	2	«-»
12	Климовский муниципальный район Брянской области	Глава администрации Климовского муниципального района, председатель КЧС и ОПБ	Кубарев Сергей Владимирович	+7(48347) 21338 e-mail: kladm@inbox.ru
«-»	Климовский муниципальный район Брянской области	Заместитель главы администрации Климовского района, заместитель председателя КЧС и ОПБ	Лобанов Алексей Юрьевич	+7(48347)2-11-57, e-mail: kladm@inbox.ru
Итого по муниципальному образованию:	1	«-»	2	«-»
13	Клинцовский муниципальный район Брянской области	Глава администрации Клинцовского муниципального района, председатель КЧС и ОПБ	Савченко Виктор Иванович	+7(920)8629222; e-mail: edds-kln@mail.ru; reception@klinrai.ru
Итого по муниципальному образованию:	1	«-»	1	«-»
14	Комаричский муниципальный район Брянской области	Глава администрации Комаричского муниципального района, председатель КЧС и ОПБ	Белин Василий Иванович	8 (483 55) 9-14-14 e-mail: adminkom@mail.ru
«-»	Комаричский	Гл. специалист сектора ГО	Зязева Антонина	8 (483 55) 9-17-16 e-mail:

1	2	3	4	5
	муниципальный район Брянской области	ЗЧС	Владимировна	adminkom@mail.ru
Итого по муниципальному образованию:	1	«-»	2	«-»
15	Красногорский муниципальный район Брянской области	Глава администрации Красногорского муниципального района, председатель КЧС и ОПБ	Жилинский Сергей Станиславович	+7(960) 5497955 e-mail: krgadm@yandex.ru
«-»	Красногорский муниципальный район Брянской области	Заместитель главы администрации Красногорского муниципального района, заместитель председателя КЧС и ОПБ	Боровик Анатолий Владимирович	+7(920) 8350872 e-mail: krgadm@yandex.ru
Итого по муниципальному образованию:	1	«-»	2	«-»
16	Мглинский муниципальный район Брянской области	Глава администрации Мглинского муниципального района, председатель КЧС и ОПБ	Резунов Александр Григорьевич	+7 (48339) 21345
«-»	Мглинский муниципальный район Брянской области	Заместитель главы администрации Мглинского муниципального района, заместитель председателя КЧС и ОПБ	Казеко Александр Николаевич	+7(48339)21833
Итого по муниципальному образованию:	1	«-»	2	«-»
17	Муниципальное образование «Навлинский муниципальный район Брянской области»	Глава администрации Муниципального образования «Навлинский муниципальный район Брянской области», председатель КЧС и ОПБ	Прудник Александр Александрович	+7 (48342)2-22-66 e-mail: priem-nvl@yandex.ru
«-»	Муниципальное образование	Заместитель главы администрации	Малахова Татьяна Львовна	+7 (48342)2-16-42 e-mail: ya.malaxova@yandex.ru

1	2	3	4	5
	«Навлинский муниципальный район Брянской области»	Муниципального образования «Навлинский муниципальный район Брянской области»		
Итого по муниципальному образованию:	1	«-»	2	«-»
18	Погарский муниципальный район Брянской области	Глава Погарского муниципального района	Агеенко Геннадий Владимирович	+7 (48349) 22928
«-»	Погарский муниципальный район Брянской области	Глава администрации Погарского муниципального района, председатель КЧС и ОПБ	Цыганок Сергей Иванович	+7(48349) 21280 e-mail: admin@pogaradm.ru
Итого по муниципальному образованию:	1	«-»	2	«-»
19	Почепский муниципальный район Брянской области	Глава Почепского муниципального района	Чеботкевич Сергей Федорович	+7 (48345) 30731
«-»	Почепский муниципальный район Брянской области	Глава администрации Почепского муниципального района, председатель КЧС и ПБ	Москвичев Андрей Вячеславович	+7 (48345) 30252
Итого по муниципальному образованию:	1	«-»	2	«-»
20	Рогнединский муниципальный район Брянской области	Глава администрации Рогнединского муниципального района, председатель КЧС и ОПБ	Денисов Александр Михайлович	+7(905)1741940 e-mail: admrrognedino@mail.ru
«-»	Рогнединский муниципальный район Брянской области	Ведущий специалист по делам ГО ЧС	Осипов Дмитрий Владимирович	+7(953)2922902; e-mail: go_4s_rognedino@mail.ru
Итого по муниципальному образованию:	1	«-»	2	«-»
21	Севский муниципальный район Брянской области	Глава Севского муниципального района	Егунова Ирина Николаевна	+7(919)2960388

1	2	3	4	5
«-»	Севский муниципальный район Брянской области	Глава администрации Севского муниципального района, председатель КЧС и ОПБ	Куракин Александр Федорович	+7(920)8490222 e-mail: admsevsk@mail.ru
Итого по муниципальному образованию:	1	«-»	2	«-»
22	Стародубский муниципальный округ Брянской области	Глава Стародубского муниципального округа	Тамилин Николай Никифорович	+7 (48348) 21525, e-mail: raisovetstar@yandex.ru
«-»	Стародубский муниципальный округ Брянской области	Глава администрации Стародубского муниципального округа, председатель КЧС и ОПБ	Подольный Александр Владимирович	+7 (48348) 22212; e-mail: stadmo2008@yandex.ru
Итого по муниципальному образованию:	1	«-»	2	«-»
23	Суземский муниципальный район Брянской области	Глава Суземского муниципального района	Матросов Андрей Владимирович	+7(906)697-86-41; e-mail: info@adminsuzemka.ru
«-»	Суземский муниципальный район Брянской области	Глава администрации Суземского муниципального района, председатель КЧС и ОПБ	Слипухов Борис Павлович	+7 (910) 2358237; e-mail: info@adminsuzemka.ru
Итого по муниципальному образованию:	1	«-»	2	«-»
24	Суражский муниципальный район Брянской области	Глава администрации Суражского района, председатель КЧС и ОПБ	Риваненко Владимир Петрович	+7(48330)21434
«-»	Суражский муниципальный район Брянской области	Заведующий сектором ГО и ЗЧСиЭ администрации Суражского района	Кистень Владимир Петрович	+7(48330)21906; +7(919)292591 e-mail: wkistenp@mail.ru
Итого по муниципальному образованию:	1	«-»	2	«-»
25	Трубчевский муниципальный район Брянской области	Глава администрации Трубчевского муниципального района,	Обыдённов Игорь Иванович	+7(906) 5033097; e-mail: admtrub@yandex.ru

1	2	3	4	5
		председатель КЧС и ОПБ		
«-»	Трубчевский муниципальный район Брянской области	Заместитель главы администрации Трубчевского муниципального района	Слободчиков Евгений Александрович	+7(905)-102-34-33; e-mail: uristrubech@mail.ru
Итого по муниципальному образованию:	1	«-»	2	«-»
26	Унечский муниципальный район Брянской области	Глава Унечского муниципального района	Шатоба Максим Андреевич	+7 (48351) 25111; +7 (48351) 25311; e-mail: unradm@mail.ru
«-»	Унечский муниципальный район Брянской области	Глава администрации Унечского муниципального района, председатель КЧС и ОПБ	Кусков Анатолий Михайлович	+7 (48351) 21032; +7 (48351) 22092; e-mail: unradm@mail.ru
Итого по муниципальному образованию:	1	«-»	2	«-»
27	Городской округ город Брянск	Глава Брянской городской администрации	Александр Николаевич Макаров	(4832) 66-40-44 goradm@bga32.ru
Итого по муниципальному образованию:	1	«-»	1	«-»
28	Городской округ города Клинцы	Глава Клинцевской городской администрации	Евтеев Сергей Юрьевич	+7(48336)4-03-28
Итого по муниципальному образованию:	1	«-»	1	«-»
29	Новozyбковский городской округ Брянской области	Глава Новozyбковского городского округа	Щипакин Александр Владимирович	8(48343) 30955 e-mail: sovetdeputat@yandex.ru
«-»	Новozyбковский городской округ Брянской области	Глава Новozyбковской городской администрации, председатель КЧС и ПБ	Разумный Павел Викторович	8(48343) 56936 e-mail: novozibkovadm@mail.ru
Итого по муниципальному образованию:	1	«-»	2	«-»
30	Сельцовский городской округ Брянской области	Глава администрации города Сельцо, председатель КЧС и ОПБ в	Васюков Игорь Леонидович	+7 (4832)97-17-35; +7(950)6947909

1	2	3	4	5
		городе Сельцо		
«-»	Сельцовский городской округ Брянской области	Начальник МКУ ЕДДС города Сельцо	Цыганков Геннадий Владимирович	+7 (4832)97-07-47; 97-04-35; +7(952)968-25-32; e-mail: Qo-selso@mail.ru
Итого по муниципальному образованию:	1	«-»	2	«-»
31	Городской округ город Фокино Брянской области	Глава администрации города Фокино, председатель КЧС и ОПБ в городе Фокино	Гришина Надежда Сергеевна	т/р: +7(48333) 4-72-62; т/м: +7(920)6008919; e-mail: g_fokino@mail.ru
«-»	Городской округ город Фокино Брянской области	Глава города Фокино	Попович Оксана Валерьевна	т/р: +7(48333) 4-79-94; т/м: +7(920)8396206
Итого по муниципальному образованию:	1	«-»	2	«-»
Итого по Брянской области:	31	«-»	60	«-»

* лица, ответственные за тушение лесных пожаров на территории муниципальных образований, в разрезе лесничеств, указаны в Разделе 1, пункт 4

Руководитель

В.И. Дзубан

(Ф.И.О.)

ведущий консультант

(должность)

8(4832) 716219

(контактный телефон с указанием кода города)

Коваленко Н.В.

(Ф.И.О.)



(подпись)

(подпись)

10.01.2022

(дата составления документа)

Должностное лицо,
ответственное за составление формы

6. Информация о лицах, допущенных к руководству тушения лесных пожаров

№ п/п	Лесничество (лесопарк)	Фамилия, Имя, Отчество	Должность	Контактные данные	Опыт работы в качестве руководителя тушения лесных пожаров, лет	Примечание
1	2	3	4	5	6	7
1	ГКУ Брянской области "Брасовское лесничество"	Плохих Анатолий Павлович	Начальник ЛПС 1 типа "Брасовская" ГБУ Брянской области "Лесопожарная служба"	моб. тел.: +7 (910) 2336005	3 года	ГБУ Брянской области "Лесопожарная служба", удостоверение № 3 (приказ № 6 от 12.01.2021 г.)
«-»	ГКУ Брянской области "Брасовское лесничество"	Зюрев Вячеслав Иванович	Пожарный ЛПС 1 типа "Брасовская" ГБУ Брянской области "Лесопожарная служба"	моб. тел.: +7 (953) 2766155	10 лет	ГБУ Брянской области "Лесопожарная служба", удостоверение № 4 (приказ № 6 от 12.01.2021 г.)
«-»	ГКУ Брянской области "Брасовское лесничество"	Мацуев Сергей Николаевич	Пожарный ЛПС 1 типа "Брасовская" ГБУ Брянской области "Лесопожарная служба"	моб. тел.: +7 (910) 2929609	5 лет	ГБУ Брянской области "Лесопожарная служба", удостоверение № 5 (приказ № 6 от 12.01.2021 г.)
Итого по лесничеству:	«-»	3	«-»	«-»	«-»	«-»
2	ГКУ Брянской области "Брянское лесничество"	Кириенко Олег Леонидович	Начальник ЛПС 3 типа "Брянская" ГБУ Брянской области "Лесопожарная служба"	моб. тел.: +7 (910) 2996065	12 лет	ГБУ Брянской области "Лесопожарная служба", удостоверение № 6 (приказ № 6 от 12.01.2021 г.)
«-»	ГКУ Брянской области "Брянское лесничество"	Кириенко Артем Олегович	Механик ЛПС 3 типа "Брянская" ГБУ Брянской области "Лесопожарная служба"	моб. тел.: +7 (910) 2991614	6 лет	ГБУ Брянской области "Лесопожарная служба", удостоверение № 7 (приказ № 6 от 12.01.2021 г.)
«-»	ГКУ Брянской области "Брянское лесничество"	Купрюшин Дмитрий Михайлович	Пожарный (старший группы пожаротушения) ЛПС 3 типа "Брянская" ГБУ Брянской области "Лесопожарная служба"	моб. тел.: +7(929) 0230618	8 лет	ГБУ Брянской области "Лесопожарная служба", удостоверение № 8 (приказ № 6 от 12.01.2021 г.)

1	2	3	4	5	6	7
«-»	ГКУ Брянской области "Брянское лесничество"	Куранов Александр Борисович	Пожарный (старший группы пожаротушения) ЛПС 3 типа "Брянская" ГБУ Брянской области "Лесопожарная служба"	моб. тел.: +7(910) 2904001	8 лет	ГБУ Брянской области "Лесопожарная служба", удостоверение № 9 (приказ № 6 от 12.01.2021 г.)
Итого по лесничеству:	«-»	4	«-»	«-»	«-»	«-»
3	ГКУ Брянской области "Выгоничское лесничество"	Шароваров Виталий Александрович	Начальник ЛПС 1 типа "Выгоничская" ГБУ Брянской области "Лесопожарная служба"	моб. тел.: +7(915) 8002980	13 лет	ГБУ Брянской области "Лесопожарная служба", удостоверение № 10 (приказ № 6 от 12.01.2021 г.)
«-»	ГКУ Брянской области "Выгоничское лесничество"	Протченко Виталий Витальевич	Механик ЛПС 1 типа "Выгоничская" ГБУ Брянской области "Лесопожарная служба"	моб. тел.: +7 (910) 2949330	13 лет	ГБУ Брянской области "Лесопожарная служба", удостоверение № 11 (приказ № 6 от 12.01.2021 г.)
«-»	ГКУ Брянской области "Выгоничское лесничество"	Суторма Сергей Викторович	Тракторист ЛПС 1 типа "Выгоничская" ГБУ Брянской области "Лесопожарная служба"	моб. тел.: +7 (910) 2995440	7 лет	ГБУ Брянской области "Лесопожарная служба", удостоверение № 12 (приказ № 6 от 12.01.2021 г.)
Итого по лесничеству:	«-»	3	«-»	«-»	«-»	«-»
4	ГКУ Брянской области "Дубровское лесничество"	Левченков Дмитрий Евгеньевич	Начальник ЛПС 1 типа "Дубровская" ГБУ Брянской области "Лесопожарная служба"	моб. тел.: +7(910) 2996505	13 лет	ГБУ Брянской области "Лесопожарная служба", удостоверение № 13 (приказ № 6 от 12.01.2021 г.)
«-»	ГКУ Брянской области "Дубровское лесничество"	Новкин Андрей Валерьевич	Пожарный ЛПС 1 типа "Дубровская" ГБУ Брянской области "Лесопожарная служба"	моб. тел.: +7 (950) 6932383	13 лет	ГБУ Брянской области "Лесопожарная служба", удостоверение № 15 (приказ № 6 от 12.01.2021 г.)
«-»	ГКУ Брянской области "Дубровское лесничество"	Ведешин Иван Алексеевич	Водитель ЛПС 1 типа "Дубровская" ГБУ Брянской области "Лесопожарная служба"	моб. тел.: +7 (960) 5569900	13 лет	ГБУ Брянской области "Лесопожарная служба", удостоверение № 16 (приказ № 6 от 12.01.2021 г.)
«-»	ГКУ Брянской области "Дубровское лесничество"	Кравченко Владимир Викторович	Водитель ЛПС 1 типа "Дубровская" ГБУ Брянской области "Лесопожарная служба"	моб. тел.: +7 (960) 5588535	13 лет	ГБУ Брянской области "Лесопожарная служба", удостоверение № 17 (приказ

1	2	3	4	5	6	7
	лесничество"		"Лесопожарная служба"			№ 6 от 12.01.2021 г.)
Итого по лесничеству:	«-»	4	«-»	«-»	«-»	«-»
5	ГКУ Брянской области "Дятьковское лесничество"	Ступин Петр Титович	Начальник ЛПС 1 типа "Дятьковская" ГБУ Брянской области "Лесопожарная служба"	моб. тел.: +7 (915) 8003770	13 лет	ГБУ Брянской области "Лесопожарная служба", удостоверение № 18 (приказ № 6 от 12.01.2021 г.)
«-»	ГКУ Брянской области "Дятьковское лесничество"	Моспанов Василий Алексеевич	Тракторист ЛПС 1 типа "Дятьковская" ГБУ Брянской области "Лесопожарная служба"	моб. тел.: +7 (915) 8003770	3 года	ГБУ Брянской области "Лесопожарная служба", удостоверение № 19 (приказ № 6 от 12.01.2021 г.)
Итого по лесничеству:	«-»	2	«-»	«-»	«-»	«-»
6	ГКУ Брянской области "Жуковское лесничество"	Амелькин Андрей Александрович	Начальник ЛПС 3 типа "Жуковская" ГБУ Брянской области "Лесопожарная служба"	тел.: +7 (48334) 32549; моб. тел. +7 (915) 8003060	13 лет	ГБУ Брянской области "Лесопожарная служба", удостоверение № 20 (приказ № 6 от 12.01.2021 г.)
«-»	ГКУ Брянской области "Жуковское лесничество"	Исаков Сергей Петрович	Механик ЛПС 3 типа "Жуковская" ГБУ Брянской области "Лесопожарная служба"	моб. тел.: +7 (920) 8431950	6 лет	ГБУ Брянской области "Лесопожарная служба", удостоверение № 21 (приказ № 6 от 12.01.2021 г.)
«-»	ГКУ Брянской области "Жуковское лесничество"	Матюхин Александр Иванович	Водитель ЛПС 3 типа "Жуковская" ГБУ Брянской области "Лесопожарная служба"	моб. тел.: +7 (915) 8060095	13 лет	ГБУ Брянской области "Лесопожарная служба", удостоверение № 22 (приказ № 6 от 12.01.2021 г.)
Итого по лесничеству:	«-»	3	«-»	«-»	«-»	«-»
7	ГКУ Брянской области "Злынковское лесничество"	Кравченко Павел Николаевич	Начальник ЛПС 3 типа "Новозыбковская" ГБУ Брянской области "Лесопожарная служба"	моб. тел.: +7 (906) 5018545	9 лет	ГБУ Брянской области "Лесопожарная служба", удостоверение № 51 (приказ № 6 от 12.01.2021 г.)
«-»	ГКУ Брянской области "Злынковское лесничество"	Червяков Николай Федорович	Пожарный ЛПС 3 типа "Новозыбковская" ГБУ Брянской области "Лесопожарная служба"	моб. тел.: +7 (920) 8433534	13 лет	ГБУ Брянской области "Лесопожарная служба", удостоверение № 52 (приказ № 6 от 12.01.2021 г.)

1	2	3	4	5	6	7
«-»	ГКУ Брянской области "Злынковское лесничество"	Погарский Виталий Владимирович	Начальник ЛПС 1 типа "Климовская" ГБУ Брянской области "Лесопожарная служба"	моб. тел.: +7 (915) 8003810	3 года	ГБУ Брянской области "Лесопожарная служба", удостоверение № 31 (приказ № 6 от 12.01.2021 г.)
«-»	ГКУ Брянской области "Злынковское лесничество"	Водчиц Александр Александрович	Механик ЛПС 1 типа "Климовская" ГБУ Брянской области "Лесопожарная служба"	моб. тел.: +7 (910) 2339731	8 лет	ГБУ Брянской области "Лесопожарная служба", удостоверение № 32 (приказ № 6 от 12.01.2021 г.)
«-»	ГКУ Брянской области "Злынковское лесничество"	Рябиченко Виктор Васильевич	Пожарный (старший группы пожаротушения) ЛПС 1 типа "Климовская" ГБУ Брянской области "Лесопожарная служба"	моб. тел.: +7(962) 1300077	13 лет	ГБУ Брянской области "Лесопожарная служба", удостоверение № 33 (приказ № 6 от 12.01.2021 г.)
Итого по лесничеству:	«-»	5	«-»	«-»	«-»	«-»
8	ГКУ Брянской области "Карачевское лесничество"	Артамонов Олег Иванович	Начальник ЛПС 1 типа "Карачевская" ГБУ Брянской области "Лесопожарная служба"	моб. тел.: +7 (910) 2303211	11 лет	ГБУ Брянской области "Лесопожарная служба", удостоверение № 25 (приказ № 6 от 12.01.2021 г.)
«-»	ГКУ Брянской области "Карачевское лесничество"	Стариков Владимир Иванович	Пожарный (старший группы пожаротушения) ЛПС 1 типа "Карачевская" ГБУ Брянской области "Лесопожарная служба"	моб. тел.: +7 (961) 1080597	4 года	ГБУ Брянской области "Лесопожарная служба", удостоверение № 26 (приказ № 6 от 12.01.2021 г.)
«-»	ГКУ Брянской области "Карачевское лесничество"	Саликов Иван Гаврилович	Тракторист ЛПС 1 типа "Карачевская" ГБУ Брянской области "Лесопожарная служба"	моб. тел.: +7 (900) 3556068	10 лет	ГБУ Брянской области "Лесопожарная служба", удостоверение № 27 (приказ № 6 от 12.01.2021 г.)
«-»	ГКУ Брянской области "Карачевское лесничество"	Герашенков Михаил Алексеевич	Начальник ЛПС 1 типа "Журиничская" ГБУ Брянской области "Лесопожарная служба"	моб. тел.: +7 (960) 5515931; +7 (962) 1326663; +7 (980) 3152227	11 лет	ГБУ Брянской области "Лесопожарная служба", удостоверение № 23 (приказ № 6 от 12.01.2021 г.)

1	2	3	4	5	6	7
«-»	ГКУ Брянской области "Карачевское лесничество"	Глазов Дмитрий Николаевич	Водитель ЛПС 1 типа "Журиничская" ГБУ Брянской области "Лесопожарная служба"	моб. тел.: +7 (963) 2108200	10 лет	ГБУ Брянской области "Лесопожарная служба", удостоверение № 24 (приказ № 6 от 12.01.2021 г.)
Итого по лесничеству:	«-»	5	«-»	«-»	«-»	«-»
9	ГКУ Брянской области "Клетнянское лесничество"	Орлов Александр Петрович	Начальник ЛПС 1 типа "Клетнянская" ГБУ Брянской области "Лесопожарная служба"	моб. тел.: +7 (915) 8037966	1 год	ГБУ Брянской области "Лесопожарная служба", удостоверение № 28 (приказ № 6 от 12.01.2021 г.)
«-»	ГКУ Брянской области "Клетнянское лесничество"	Коваленков Владимир Владимирович	Механик ЛПС 1 типа "Клетнянская" ГБУ Брянской области "Лесопожарная служба"	моб. тел.: +7 (910) 2993046	9 лет	ГБУ Брянской области "Лесопожарная служба", удостоверение № 29 (приказ № 6 от 12.01.2021 г.)
Итого по лесничеству:	«-»	2	«-»	«-»	«-»	«-»
10	ГКУ Брянской области "Клинцовское лесничество"	Соловьев Сергей Сергеевич	Начальник ЛПС 3 типа "Клинцовская" ГБУ Брянской области "Лесопожарная служба".	моб. тел.: +7 (920) 8664157; +7 (915) 8002940	6 лет	ГБУ Брянской области "Лесопожарная служба", удостоверение № 34 (приказ № 6 от 12.01.2021 г.)
«-»	ГКУ Брянской области "Клинцовское лесничество"	Чуйко Аленксандр Петрович	Механик ЛПС 3 типа "Клинцовская" ГБУ Брянской области "Лесопожарная служба"	моб. тел.: +7 (915) 8003320	10 лет	ГБУ Брянской области "Лесопожарная служба", удостоверение № 35 (приказ № 6 от 12.01.2021 г.)
«-»	ГКУ Брянской области "Клинцовское лесничество"	Рубцов Евгений Александрович	Тракторист ЛПС 3 типа "Клинцовская" ГБУ Брянской области "Лесопожарная служба"	моб. тел.: +7 (900) 3594109	8 лет	ГБУ Брянской области "Лесопожарная служба", удостоверение № 40 (приказ № 6 от 12.01.2021 г.)
«-»	ГКУ Брянской области "Клинцовское лесничество"	Полоник Владимир Васильевич	Тракторист ЛПС 3 типа "Клинцовская" ГБУ Брянской области "Лесопожарная служба"	моб. тел.: +7 (915) 8002940	13 лет	ГБУ Брянской области "Лесопожарная служба", удостоверение № 38 (приказ № 6 от 12.01.2021 г.)
«-»	ГКУ Брянской области "Клинцовское лесничество"	Малявко Сергей Васильевич	Пожарный ЛПС 3 типа "Клинцовская" ГБУ Брянской области "Лесопожарная служба"	моб. тел.: +7 (950) 9622715	4 года	ГБУ Брянской области "Лесопожарная служба", удостоверение № 36 (приказ № 6 от 12.01.2021 г.)

1	2	3	4	5	6	7
«-»	ГКУ Брянской области "Клинцовское лесничество"	Стук Юрий Николаевич	Водитель ЛПС 3 типа "Клинцовская" ГБУ Брянской области "Лесопожарная служба"	моб. тел.: +7 (930) 8278563	6 лет	ГБУ Брянской области "Лесопожарная служба", удостоверение № 37 (приказ № 6 от 12.01.2021 г.)
Итого по лесничеству:	«-»	6	«-»	«-»	«-»	«-»
11	ГКУ Брянской области "Мглинское лесничество"	Лысыков Игорь Петрович	Начальник ЛПС 1 типа "Мглинская" ГБУ Брянской области "Лесопожарная служба"	моб. тел.: +7 (910) 2324430	7 лет	ГБУ Брянской области "Лесопожарная служба", удостоверение № 41 (приказ № 6 от 12.01.2021 г.)
«-»	ГКУ Брянской области "Мглинское лесничество"	Лукашов Николай Николаевич	Пожарный (старший группы пожаротушения) ЛПС 1 типа "Мглинская" ГБУ Брянской области "Лесопожарная служба"	моб. тел.: +7 (910) 2359693	6 лет	ГБУ Брянской области "Лесопожарная служба", удостоверение № 42 (приказ № 6 от 12.01.2021 г.)
«-»	ГКУ Брянской области "Мглинское лесничество"	Меньков Леонид Егорович	Водитель ЛПС 1 типа "Мглинская" ГБУ Брянской области "Лесопожарная служба"	моб. тел.: +7 (960) 5590666	13 лет	ГБУ Брянской области "Лесопожарная служба", удостоверение № 45 (приказ № 6 от 12.01.2021 г.)
«-»	ГКУ Брянской области "Мглинское лесничество"	Щигарцов Николай Александрович	Тракторист ЛПС 1 типа "Мглинская" ГБУ Брянской области "Лесопожарная служба" (прикомандирован)	моб. тел.: +7 (915) 8003290	6 лет	ГБУ Брянской области "Лесопожарная служба", удостоверение № 43 (приказ № 6 от 12.01.2021 г.)
Итого по лесничеству:	«-»	4	«-»	«-»	«-»	«-»
12	ГКУ Брянской области "Навлинское лесничество"	Дмитриков Алексей Федорович	Механик ЛПС 3 типа "Навлинская" ГБУ Брянской области "Лесопожарная служба"	моб. тел.: +7 (910) 2309002	9 лет	ГБУ Брянской области "Лесопожарная служба", удостоверение № 46 (приказ № 6 от 12.01.2021 г.)
«-»	ГКУ Брянской области "Навлинское лесничество"	Нестеренко Александр Иванович	Пожарный ЛПС 3 типа "Навлинская" ГБУ Брянской области "Лесопожарная служба"	моб. тел.: +7 (910) 2309002	2 года	ГБУ Брянской области "Лесопожарная служба", удостоверение № 47 (приказ № 6 от 12.01.2021 г.)
«-»	ГКУ Брянской	Красин Сергей	Водитель ЛПС 3 типа	моб. тел.: +7	11 лет	ГБУ Брянской области

1	2	3	4	5	6	7
	области "Навлинское лесничество"	Сергеевич	"Навлинская" ГБУ Брянской области "Лесопожарная служба"	(962) 1313600		"Лесопожарная служба", удостоверение № 48 (приказ № 6 от 12.01.2021 г.)
«-»	ГКУ Брянской области "Навлинское лесничество"	Нырков Алексей Николаевич	Тракторист ЛПС 3 типа "Навлинская" ГБУ Брянской области "Лесопожарная служба"	моб. тел.: +7 (920) 6004879	6 лет	ГБУ Брянской области "Лесопожарная служба", удостоверение № 49 (приказ № 6 от 12.01.2021 г.)
Итого по лесничеству:	«-»	4	«-»	«-»	«-»	«-»
«-»	ГБУ Брянской области "Почепское лесничество"	Медведев Владимир Николаевич	Начальник ЛПС 1 типа "Почепская" ГБУ Брянской области "Лесопожарная служба"	моб. тел.: +7 (980) 3072220	13 лет	ГБУ Брянской области "Лесопожарная служба", удостоверение № 54 (приказ № 6 от 12.01.2021 г.)
Итого по лесничеству:	«-»	1	«-»	«-»	«-»	«-»
14	ГКУ Брянской области "Севское лесничество"	Мамоненков Алексей Васильевич	Начальник ЛПС 3 типа "Суземская" ГБУ Брянской области "Лесопожарная служба"	моб. тел.: +7 (915) 8003460	7 лет	ГБУ Брянской области "Лесопожарная служба", удостоверение № 56 (приказ № 6 от 12.01.2021 г.)
«-»	ГКУ Брянской области "Севское лесничество"	Земляной Александр Александрович	Механик ЛПС 3 типа "Суземская" ГБУ Брянской области "Лесопожарная служба"	моб. тел.: +7 (910) 2904001	3 года	ГБУ Брянской области "Лесопожарная служба", удостоверение № 57 (приказ № 6 от 12.01.2021 г.)
	ГКУ Брянской области "Севское лесничество"	Говорушкин Михаил Иванович	Водитель ЛПС 3 типа "Суземская" ГБУ Брянской области "Лесопожарная служба"	моб. тел.: +7 (919) 1964815	9 лет	ГБУ Брянской области "Лесопожарная служба", удостоверение № 59 (приказ № 6 от 12.01.2021 г.)
	ГКУ Брянской области "Севское лесничество"	Пантюшин Владимир Анатольевич	Водитель ЛПС 3 типа "Суземская" ГБУ Брянской области "Лесопожарная служба"	моб. тел.: +7 (920) 8489580	8 лет	ГБУ Брянской области "Лесопожарная служба", удостоверение № 58 (приказ № 6 от 12.01.2021 г.)
	ГКУ Брянской области "Севское лесничество"	Горовых Алексей Михайлович	Тракторист ЛПС 3 типа "Суземская" ГБУ Брянской области "Лесопожарная служба"	моб. тел.: +7 (950) 6958483	10 лет	ГБУ Брянской области "Лесопожарная служба", удостоверение № 60 (приказ № 6 от 12.01.2021 г.)
Итого по	«-»	обслуживается	«-»	«-»	«-»	«-»

1	2	3	4	5	6	7
лесничеству:		ЛПС - 3 типа "Суземская"				
15	ГКУ Брянской области "Суземское лесничество"	Мамоненков Алексей Васильевич	Начальник ЛПС 3 типа "Суземская" ГБУ Брянской области "Лесопожарная служба"	моб. тел.: +7 (915) 8003460	7 лет	ГБУ Брянской области "Лесопожарная служба", удостоверение № 56 (приказ № 6 от 12.01.2021 г.)
«-»	ГКУ Брянской области "Суземское лесничество"	Земляной Александр Александрович	Механик ЛПС 3 типа "Суземская" ГБУ Брянской области "Лесопожарная служба"	моб. тел.: +7 (910) 2904001	3 года	ГБУ Брянской области "Лесопожарная служба", удостоверение № 57 (приказ № 6 от 12.01.2021 г.)
	ГКУ Брянской области "Суземское лесничество"	Говорушкин Михаил Иванович	Водитель ЛПС 3 типа "Суземская" ГБУ Брянской области "Лесопожарная служба"	моб. тел.: +7 (919) 1964815	9 лет	ГБУ Брянской области "Лесопожарная служба", удостоверение № 59 (приказ № 6 от 12.01.2021 г.)
	ГКУ Брянской области "Суземское лесничество"	Пантюшин Владимир Анатольевич	Водитель ЛПС 3 типа "Суземская" ГБУ Брянской области "Лесопожарная служба"	моб. тел.: +7 (920) 8489580	8 лет	ГБУ Брянской области "Лесопожарная служба", удостоверение № 58 (приказ № 6 от 12.01.2021 г.)
	ГКУ Брянской области "Суземское лесничество"	Горовых Алексей Михайлович	Тракторист ЛПС 3 типа "Суземская" ГБУ Брянской области "Лесопожарная служба"	моб. тел.: +7 (950) 6958483	10 лет	ГБУ Брянской области "Лесопожарная служба", удостоверение № 60 (приказ № 6 от 12.01.2021 г.)
Итого по лесничеству:	«-»	5	«-»	«-»	«-»	«-»
16	ГКУ Брянской области "Трубчевское лесничество"	Никитин Евгений Анатольевич	Начальник ЛПС 1 типа "Трубчевская" ГБУ Брянской области "Лесопожарная служба"	моб. тел.: +7 (910) 2995660	13 лет	ГБУ Брянской области "Лесопожарная служба", удостоверение № 62 (приказ № 6 от 12.01.2021 г.)
«-»	ГКУ Брянской области "Трубчевское лесничество"	Бочаров Анатолий Михайлович	Пожарный (старший группы пожаротушения) ЛПС 1 типа "Трубчевская" ГБУ Брянской области "Лесопожарная служба"	моб. тел.: +7 (980) 3358881	13 лет	ГБУ Брянской области "Лесопожарная служба", удостоверение № 63 (приказ № 6 от 12.01.2021 г.)
Итого по лесничеству:	«-»	2	«-»	«-»	«-»	«-»

1	2	3	4	5	6	7
17	ГКУ Брянской области "Унечское лесничество"	Ильенко Артем Николаевич	Начальник ЛПС 1 типа "Унечская" ГБУ Брянской области "Лесопожарная служба"	моб. тел.: +7 (915) 8003450	9 лет	ГБУ Брянской области "Лесопожарная служба", удостоверение № 64 (приказ № 6 от 12.01.2021 г.)
	ГКУ Брянской области "Унечское лесничество"	Жигало Александр Витальевич	Механик ЛПС 1 типа "Унечская" ГБУ Брянской области "Лесопожарная служба"	моб. тел.: +7 (915) 8003450	3 года	ГБУ Брянской области "Лесопожарная служба", удостоверение № 65 (приказ № 6 от 12.01.2021 г.)
	ГКУ Брянской области "Унечское лесничество"	Несоленый Александр Андреевич	Водитель ЛПС 1 типа "Унечская" ГБУ Брянской области "Лесопожарная служба"	моб. тел.: +7 (910) 2979044	13 лет	ГБУ Брянской области "Лесопожарная служба", удостоверение № 70 (приказ № 6 от 12.01.2021 г.)
«-»	ГКУ Брянской области "Унечское лесничество"	Цыганков Сергей Васильевич	Пожарный (старший поста) ЛПС 1 типа "Унечская" ГБУ Брянской области "Лесопожарная служба"	моб. тел.: +7 (910) 2355102	13 лет	ГБУ Брянской области "Лесопожарная служба", удостоверение № 69 (приказ № 6 от 12.01.2021 г.)
«-»	ГКУ Брянской области "Унечское лесничество"	Дидяев Михаил Константинович	Пожарный ЛПС 1 типа "Унечская" ГБУ Брянской области "Лесопожарная служба"	моб. тел.: +7 (906) 6957411	12 лет	ГБУ Брянской области "Лесопожарная служба", удостоверение № 66 (приказ № 6 от 12.01.2021 г.)
«-»	ГКУ Брянской области "Унечское лесничество"	Синица Владимир Геннадьевич	Водитель ЛПС 1 типа "Унечская" ГБУ Брянской области "Лесопожарная служба"	моб. тел.: +7 (903) 8683764	8 лет	ГБУ Брянской области "Лесопожарная служба", удостоверение № 67 (приказ № 6 от 12.01.2021 г.)
«-»	ГКУ Брянской области "Унечское лесничество"	Зыза Александр Николаевич	Водитель ЛПС 1 типа "Унечская" ГБУ Брянской области "Лесопожарная служба"	моб. тел.: +7 (980) 3070634	8 лет	ГБУ Брянской области "Лесопожарная служба", удостоверение № 68 (приказ № 6 от 12.01.2021 г.)
Итого по лесничеству:	«-»	7	«-»	«-»	«-»	«-»
18	ГКУ Брянской области "Учебно-опытное лесничество"	Кириенко Олег Леонидович	Начальник ЛПС 3 типа "Брянская" ГБУ Брянской области "Лесопожарная служба"	моб. тел.: +7 (910) 2996065	12 лет	ГБУ Брянской области "Лесопожарная служба", удостоверение № 6 (приказ № 6 от 12.01.2021 г.)
«-»	ГКУ Брянской	Кириенко	Механик ЛПС 3 типа	моб. тел.: +7	6 лет	ГБУ Брянской области

1	2	3	4	5	6	7
	области "Учебно-опытное лесничество"	Артем Олегович	"Брянская" ГБУ Брянской области "Лесопожарная служба"	(910) 2991614		"Лесопожарная служба", удостоверение № 7 (приказ № 6 от 12.01.2021 г.)
«-»	ГКУ Брянской области "Учебно-опытное лесничество"	Купрюшин Дмитрий Михайлович	Пожарный (старший группы пожаротушения) ЛПС 3 типа "Брянская" ГБУ Брянской области "Лесопожарная служба"	моб. тел.: +7(929) 0230618	8 лет	ГБУ Брянской области "Лесопожарная служба", удостоверение № 8 (приказ № 6 от 12.01.2021 г.)
«-»	ГКУ Брянской области "Учебно-опытное лесничество"	Куранов Александр Борисович	Пожарный (старший группы пожаротушения) ЛПС 3 типа "Брянская" ГБУ Брянской области "Лесопожарная служба"	моб. тел.: +7(910) 2904001	8 лет	ГБУ Брянской области "Лесопожарная служба", удостоверение № 9 (приказ № 6 от 12.01.2021 г.)
Итого по лесничеству:	«-»	обслуживается ЛПС - 3 типа "Брянская"	«-»	«-»	«-»	«-»
19	ФГБУ "Государственный заповедник "Брянский лес"	Никитенков Александр Николаевич	Директор ФГБУ "Государственный заповедник "Брянский лес"	моб. тел.: +7 (920) 6001119	15 лет	Приказ по заповеднику от 26.02.2021 г. № 23
«-»	ФГБУ "Государственный заповедник "Брянский лес"	Бабанин Максим Валерьевич	Заместитель директора в области охраны окружающей среды ФГБУ «Государственный заповедник «Брянский лес»	моб. тел.: +7 (910) 3396173	22 года	ФБУ "Авиалесоохрана", Свидетельство № 0707-12 от 16.03.2012 г. Сертификат № 2 ГБПОУ РМЭ «МЛТ» от 15.11.2019 г.
«-»	ФГБУ "Государственный заповедник "Брянский лес"	Сычев Владимир Матвеевич	Старший государственный инспектор в области охраны окружающей среды ФГБУ «Государственный заповедник «Брянский лес»	моб. тел.: +7 (920) 8518583	25 лет	Приказ по заповеднику от 26.02.2021 г. № 23 и от 05.04.2021 г. № 33
Итого по лесничеству:	«-»	3	«-»	«-»	«-»	«-»

1	2	3	4	5	6	7
20	Брянский филиал ФГАУ «Оборонлес» Минобороны России	Захаренко Николай Петрович	Исполняющий обязанности начальника ПХС-2 типа	моб. тел.: +7(900)370- 90-20	2 года	удостоверение ДИ00520038202 от 31.03.2020, выдано АНО ДПО Учебный центр "Производственник"
«-»	Брянский филиал ФГАУ «Оборонлес» Минобороны России	Дробышевский Павел Петрович	Лесной пожарный IV разряда	моб. тел.: +7(960)554- 00-36	2 года	удостоверение 13П/02-19-01 от 18.04.2019, выдано КОГСАУ "Лесоохрана"
Итого по лесничеству:	«-»	2	«-»	«-»	«-»	«-»
Итого по лесничеству:	«-»	«-»	«-»	«-»	«-»	«-»
Итого по субъекту Российской Федерации Брянская область:	20	65	«-»	«-»	«-»	«-»

Руководитель

В.И. Дзубан

(Ф.И.О.)

ведущий консультант

(должность)

8(4832) 716219

(контактный телефон с указанием кода
города)

Коваленко Н.В.

(Ф.И.О.)

(подпись)

(подпись)

10.01.2022

(дата составления
документа)

Должностное лицо,
ответственное за составление формы

II. Меры по охране земель и земельных участков, имеющих общую границу с лесничествами и лесопарками, а так же меры по противопожарному обустройству населенных пунктов, объектов экономики и инфраструктуры, расположенных на таких землях и земельных участках

Мероприятия по противопожарному обустройству населенных пунктов, объектов экономики и инфраструктуры

№ п/п	Наименование населенных пунктов, объектов экономики, инфраструктуры (нефтепроводы, газопроводы, дороги, линии электропередач и др.), иных объектов	Противопожарные минерализованные полосы, м	Профилактические выжигания, га	Противопожарные разрывы, м	Очистка от сухой травянистой растительности пожнивных остатков, валежника, порубочных остатков мусора и других горючих материалов, га
1	2	3	4	5	6
1	Брасовский муниципальный район Брянской области	«-»	«-»	«-»	«-»
	Населенные пункты	1400	«-»	«-»	8
«-»	пос. Красный колодец	1400	«-»	«-»	«-»
«-»	Объекты экономики	«-»	«-»	«-»	«-»
«-»	Инфраструктура (нефтепроводы, газопроводы, дороги, ЛЭП и др.)	«-»	«-»	«-»	«-»
«-»	Иные объекты	«-»	«-»	«-»	«-»
Итого по муниципальному образованию:	Брасовский муниципальный район Брянской области	1400	«-»	«-»	8
2	Брянский муниципальный район Брянской области	«-»	«-»	«-»	«-»
	Населенные пункты	19000	«-»	«-»	19
	пос. Пятилетка	9000	«-»	«-»	2
	пос. Свень-Центральная	2500	«-»	«-»	2
	пос. Лесозавод	1500	«-»	«-»	2
	пос. Стяжное	1500	«-»	«-»	1
«-»	пос. Свень-Транспортная	1500	«-»	«-»	2

	пос. Орловские Дворики	1500	«-»	«-»	3
	пос Стеклянная Радица	1500	«-»	«-»	2
«-»	Объекты экономики	«-»	«-»	«-»	«-»
«-»	Инфраструктура (нефтепроводы, газопроводы, дороги, ЛЭП и др.)	«-»	«-»	«-»	«-»
	Иные объекты	11400	«-»	«-»	«-»
	ООО «Детский оздоровительный лагерь «Маяк»	2500	«-»	«-»	«-»
	МУП БТУ- ДОЛ «Огонек»	1000	«-»	«-»	«-»
	МБУ «Детский оздоровительный лагерь «Орленок»	500	«-»	«-»	«-»
	ООО "Березка" – оздоровительный лагерь "Березка"	300	«-»	«-»	«-»
	МОУ ДОД ЦДиЮТиЭ г. Брянска – детский оздоровительный лагерь «Искорка»	1500	«-»	«-»	«-»
	ЗАО «Мальцовский портландцемент» лагерь отдыха «Сосновый бор»	1500	«-»	«-»	«-»
	Религиозная организация христиан-баптистов «Новая жизнь»	500	«-»	«-»	«-»
	СНТ «Лесная поляна»	1200	«-»	«-»	«-»
	СНТ «Химик»	800	«-»	«-»	«-»
«-»	СТ «Лесная сказка»	1600	«-»	«-»	«-»
Итого по муниципальному образованию:	Брянский муниципальный район Брянской области	30400	«-»	«-»	19

3	Выгоничский муниципальный район Брянской области	«-»	«-»	«-»	«-»
«-»	Населенные пункты	11000	«-»	«-»	27
«-»	п. Хутор-Бор	11000	«-»	«-»	«-»
«-»	Объекты экономики	«-»	«-»	«-»	«-»
«-»	Инфраструктура (нефтепроводы, газопроводы, дороги, ЛЭП и др.)	«-»	«-»	«-»	«-»
«-»	Иные объекты	«-»	«-»	«-»	«-»
Итого по муниципальному образованию:	Выгоничский муниципальный район Брянской области	11000	«-»	«-»	27
4	Гордеевский муниципальный район Брянской области	«-»	«-»	«-»	«-»
«-»	Населенные пункты	«-»	«-»	«-»	4
«-»	Объекты экономики	«-»	«-»	«-»	«-»
«-»	Инфраструктура (нефтепроводы, газопроводы, дороги, ЛЭП и др.)	«-»	«-»	«-»	«-»
«-»	Иные объекты	«-»	«-»	«-»	«-»
Итого по муниципальному образованию:	Гордеевский муниципальный район Брянской области	«-»	«-»	«-»	4
5	Дубровский муниципальный район Брянской области	«-»	«-»	«-»	«-»
«-»	Населенные пункты	«-»	«-»	«-»	«-»
«-»	Объекты экономики	«-»	«-»	«-»	«-»
«-»	Инфраструктура (нефтепроводы, газопроводы, дороги, ЛЭП и др.)	«-»	«-»	«-»	«-»
«-»	Иные объекты	«-»	«-»	«-»	«-»
Итого по муниципальному образованию:	Дубровский муниципальный район Брянской области	«-»	«-»	«-»	«-»

6	Дятьковский муниципальный район Брянской области	«-»	«-»	«-»	«-»
«-»	Населенные пункты	«-»	«-»	«-»	«-»
«-»	Объекты экономики	«-»	«-»	«-»	«-»
«-»	Инфраструктура (нефтепроводы, газопроводы, дороги, ЛЭП и др.)	«-»	«-»	«-»	«-»
«-»	Иные объекты	«-»	«-»	«-»	«-»
Итого по муниципальному образованию:	Дятьковский муниципальный район Брянской области	«-»	«-»	«-»	«-»
7	Жирятинский муниципальный район Брянской области	«-»	«-»	«-»	«-»
«-»	Населенные пункты	«-»	«-»	«-»	10
«-»	Объекты экономики	«-»	«-»	«-»	«-»
«-»	Инфраструктура (нефтепроводы, газопроводы, дороги, ЛЭП и др.)	«-»	«-»	«-»	«-»
«-»	Иные объекты	«-»	«-»	«-»	«-»
Итого по муниципальному образованию:	Жирятинский муниципальный район Брянской области	«-»	«-»	«-»	10
8	Жуковский муниципальный округ Брянской области	«-»	«-»	«-»	«-»
	Населенные пункты	6000	«-»	«-»	«-»
	с. Ржаница	3000	«-»	«-»	«-»
«-»	пос. Тросна	3000	«-»	«-»	«-»
«-»	Объекты экономики	«-»	«-»	«-»	«-»
«-»	Инфраструктура (нефтепроводы, газопроводы, дороги, ЛЭП и др.)	«-»	«-»	«-»	«-»
	Иные объекты	2900	«-»	«-»	«-»
«-»	ООО «Санаторий Жуковский»	800	«-»	«-»	«-»

	ГАУ «Брянский областной центр оздоровления, отдыха, туризма и реализации молодежных программ»	600	«-»	«-»	«-»
	СНТ «Сосновый бор»	900	«-»	«-»	«-»
	СНТ «Ручеёк»	600	«-»	«-»	«-»
Итого по муниципальному образованию:	Жуковский муниципальный округ Брянской области	8900	«-»	«-»	«-»
9	Злынковский муниципальный район Брянской области	«-»	«-»	«-»	«-»
«-»	Населенные пункты:	«-»	«-»	«-»	9,5
«-»	Объекты экономики	«-»	«-»	«-»	«-»
«-»	Инфраструктура (нефтепроводы, газопроводы, дороги, ЛЭП и др.)	«-»	«-»	«-»	«-»
«-»	Иные объекты	«-»	«-»	«-»	«-»
Итого по муниципальному образованию:	Злынковский муниципальный район Брянской области	«-»	«-»	«-»	9,5
10	Карачевский муниципальный район Брянской области	«-»	«-»	«-»	«-»
	Населенные пункты	5000	«-»	«-»	«-»
	д. Красные дворики	1500	«-»	«-»	«-»
	д.Газеновка	1500	«-»	«-»	«-»
«-»	д. Желтоводье	2000	«-»	«-»	«-»
«-»	Объекты экономики	«-»	«-»	«-»	«-»
«-»	Инфраструктура (нефтепроводы, газопроводы, дороги, ЛЭП и др.)	«-»	«-»	«-»	«-»
«-»	Иные объекты	«-»	«-»	«-»	«-»
Итого по муниципальному образованию:	Карачевский муниципальный район Брянской области	5000	«-»	«-»	«-»

11	Клетнянский муниципальный район Брянской области	«-»	«-»	«-»	«-»
	Населенные пункты	2500	«-»	«-»	3
	п. Задня	1000	«-»	«-»	1
	д.Бытрянка	1000	«-»	«-»	1
«-»	д. Добрая Корна	500	«-»	«-»	1
«-»	Объекты экономики	«-»	«-»	«-»	«-»
«-»	Инфраструктура (нефтепроводы, газопроводы, дороги, ЛЭП и др.)	«-»	«-»	«-»	«-»
«-»	Иные объекты	«-»	«-»	«-»	«-»
Итого по муниципальному образованию:	Клетнянский муниципальный район Брянской области	2500	«-»	«-»	3
12	Климовский муниципальный район Брянской области	«-»	«-»	«-»	«-»
«-»	Населенные пункты:	«-»	«-»	«-»	5,5
«-»	Объекты экономики	«-»	«-»	«-»	«-»
«-»	Инфраструктура (нефтепроводы, газопроводы, дороги, ЛЭП и др.)	«-»	«-»	«-»	«-»
«-»	Иные объекты	«-»	«-»	«-»	«-»
Итого по муниципальному образованию:	Климовский муниципальный район Брянской области	«-»	«-»	«-»	5,5
13	Клинцовский муниципальный район Брянской области	«-»	«-»	«-»	«-»
	Населенные пункты	6900	«-»	«-»	20
	п.Лукьяновка	900	«-»	«-»	2
	п.Затишье	1200	«-»	«-»	3
	п.Маковье	1600	«-»	«-»	2
	д. Заречье	600	«-»	«-»	3
«-»	д. Унеча	900	«-»	«-»	5

	пос. Оболешево	1000	«-»	«-»	2
	д. Кузнец	700	«-»	«-»	3
«-»	Объекты экономики	«-»	«-»	«-»	«-»
«-»	Инфраструктура (нефтепроводы, газопроводы, дороги, ЛЭП и др.)	«-»	«-»	«-»	«-»
«-»	Иные объекты	«-»	«-»	«-»	«-»
Итого по муниципальному образованию:	Клинцовский муниципальный район Брянской области	6900	«-»	«-»	20
14	Комаричский муниципальный район Брянской области	«-»	«-»	«-»	«-»
«-»	Населенные пункты	«-»	«-»	«-»	4
«-»	Объекты экономики	«-»	«-»	«-»	«-»
«-»	Инфраструктура (нефтепроводы, газопроводы, дороги, ЛЭП и др.)	«-»	«-»	«-»	«-»
«-»	Иные объекты	«-»	«-»	«-»	«-»
Итого по муниципальному образованию:	Комаричский муниципальный район Брянской области	«-»	«-»	«-»	4
15	Красногорский муниципальный район Брянской области	«-»	«-»	«-»	«-»
«-»	Населенные пункты:	«-»	«-»	«-»	7
«-»	Объекты экономики	«-»	«-»	«-»	«-»
«-»	Инфраструктура (нефтепроводы, газопроводы, дороги, ЛЭП и др.)	«-»	«-»	«-»	«-»
«-»	Иные объекты	«-»	«-»	«-»	«-»
Итого по муниципальному образованию:	Красногорский муниципальный район Брянской области	«-»	«-»	«-»	7
16	Мглинский муниципальный район Брянской области	«-»	«-»	«-»	«-»
«-»	Населенные пункты	1000	«-»	«-»	«-»

«-»	пос. Клюковники	1000	«-»	«-»	«-»
«-»	Объекты экономики	«-»	«-»	«-»	«-»
«-»	Инфраструктура (нефтепроводы, газопроводы, дороги, ЛЭП и др.)	«-»	«-»	«-»	«-»
«-»	Иные объекты	«-»	«-»	«-»	«-»
Итого по муниципальному образованию:	Мглинский муниципальный район Брянской области	1000	«-»	«-»	«-»
17	Муниципальное образование «Навлинский муниципальный район Брянской области»	«-»	«-»	«-»	«-»
«-»	Населенные пункты	9900	«-»	«-»	28
	пос. Клюковники	4000	«-»	«-»	5
	пос. Синезерки	3400	«-»	«-»	8
	пос. Гавань	1000	«-»	«-»	7
	пос Алтухово	1500	«-»	«-»	8
«-»	Объекты экономики	«-»	«-»	«-»	«-»
«-»	Инфраструктура: (нефтепроводы, газопроводы, дороги, ЛЭП и др.)	«-»	«-»	«-»	«-»
«-»	Иные объекты	8000	«-»	«-»	«-»
	Дирекция социальной сферы Московской железной дороги – филиала ОАО РЖД. Детский оздоровительный лагерь "Синезерки"	7000	«-»	«-»	«-»
	ООО «Детский оздоровительный центр "Альбатрос"»	1000	«-»	«-»	«-»
Итого по муниципальному образованию:	Муниципальное образование «Навлинский муниципальный район Брянской области»	17900	«-»	«-»	28
18	Погарский муниципальный район Брянской области	«-»	«-»	«-»	«-»

«-»	Населенные пункты	«-»	«-»	«-»	12
«-»	Объекты экономики	«-»	«-»	«-»	«-»
«-»	Инфраструктура (нефтепроводы, газопроводы, дороги, ЛЭП и др.)	«-»	«-»	«-»	«-»
«-»	Иные объекты	«-»	«-»	«-»	«-»
Итого по муниципальному образованию:	Погарский муниципальный район Брянской области	«-»	«-»	«-»	12
19	Почепский муниципальный район Брянской области	«-»	«-»	«-»	«-»
«-»	Населенные пункты	30000	«-»	«-»	«-»
	пос. Рамасуха	10000	«-»	«-»	«-»
	д. Гамалеевка	10000	«-»	«-»	«-»
	д. Ширяевка	10000	«-»	«-»	«-»
«-»	Объекты экономики	«-»	«-»	«-»	«-»
«-»	Инфраструктура (нефтепроводы, газопроводы, дороги, ЛЭП и др.)	«-»	«-»	«-»	«-»
«-»	Иные объекты	3600	«-»	«-»	«-»
	МУП «Центр отдыха детей и молодежи «Тумуровец»	3600	«-»	«-»	«-»
Итого по муниципальному образованию:	Почепский муниципальный район Брянской области	33600	«-»	«-»	«-»
20	Рогнединский муниципальный район Брянской области	«-»	«-»	«-»	«-»
«-»	Населенные пункты	«-»	«-»	«-»	«-»
«-»	Объекты экономики	«-»	«-»	«-»	«-»
«-»	Инфраструктура (нефтепроводы, газопроводы, дороги, ЛЭП и др.)	«-»	«-»	«-»	«-»
«-»	Иные объекты	«-»	«-»	«-»	«-»

Итого по муниципальному образованию:	Рогнединский муниципальный район Брянской области	«-»	«-»	«-»	«-»
21	Севский муниципальный район Брянской области	«-»	«-»	«-»	«-»
«-»	Населенные пункты	500	«-»	«-»	«-»
«-»	пос. Лесничество	500	«-»	«-»	«-»
«-»	Объекты экономики	«-»	«-»	«-»	«-»
«-»	Инфраструктура (нефтепроводы, газопроводы, дороги, ЛЭП и др.)	«-»	«-»	«-»	«-»
«-»	Иные объекты	«-»	«-»	«-»	«-»
Итого по муниципальному образованию:	Севский муниципальный район Брянской области	500	«-»	«-»	«-»
22	Стародубский муниципальный район Брянской области	«-»	«-»	«-»	«-»
«-»	Населенные пункты	«-»	«-»	«-»	8
«-»	Объекты экономики	«-»	«-»	«-»	«-»
«-»	Инфраструктура (нефтепроводы, газопроводы, дороги, ЛЭП и др.)	«-»	«-»	«-»	«-»
«-»	Иные объекты	«-»	«-»	«-»	«-»
Итого по муниципальному образованию:	Стародубский муниципальный район Брянской области	«-»	«-»	«-»	8
23	Суземский муниципальный район Брянской области	«-»	«-»	«-»	«-»
«-»	Населенные пункты	2200	«-»	«-»	40
«-»	пос. Кокоревка	1800	«-»	«-»	15
«-»	ж.-д. ст. Нерусса	100	«-»	«-»	10
«-»	пос. Холмечи	300	«-»	«-»	15
«-»	Объекты экономики	«-»	«-»	«-»	«-»

«-»	Инфраструктура (нефтепроводы, газопроводы, дороги, ЛЭП и др.)	«-»	«-»	«-»	«-»
«-»	Иные объекты	«-»	«-»	«-»	«-»
Итого по муниципальному образованию:	Суземский муниципальный район Брянской области	2200	«-»	«-»	40
24	Суражский муниципальный район Брянской области	«-»	«-»	«-»	«-»
«-»	Населенные пункты	1200	«-»	«-»	5
«-»	пос. Лесное	1200	«-»	«-»	5
«-»	Объекты экономики	«-»	«-»	«-»	«-»
«-»	Инфраструктура (нефтепроводы, газопроводы, дороги, ЛЭП и др.)	«-»	«-»	«-»	«-»
	Иные объекты	1000	«-»	«-»	«-»
«-»	образовательно-оздоровительное учреждение "Новокемп"	1000	«-»	«-»	«-»
Итого по муниципальному образованию:	Суражский муниципальный район Брянской области	2200	«-»	«-»	5
25	Трубчевский муниципальный район Брянской области	«-»	«-»	«-»	«-»
«-»	Населенные пункты:	13600	«-»	«-»	«-»
«-»	пос. Гуры	2100	«-»	«-»	«-»
«-»	пос. Солька	3000	«-»	«-»	«-»
«-»	пос. Разъезд Непорень	6100	«-»	«-»	«-»
«-»	пос. Белая Березка	2400	«-»	«-»	«-»
«-»	Объекты экономики:	«-»	«-»	«-»	«-»
«-»	Инфраструктура (нефтепроводы, газопроводы, дороги, ЛЭП и др.)	«-»	«-»	«-»	«-»
«-»	Иные объекты	«-»	«-»	«-»	«-»

Итого по муниципальному образованию:	Трубчевский муниципальный район Брянской области	13600	«-»	«-»	«-»
26	Унечский муниципальный район Брянской области	«-»	«-»	«-»	«-»
«-»	Населенные пункты	«-»	«-»	«-»	«-»
«-»	дер. Воробьевка	1000	«-»	«-»	«-»
«-»	Объекты экономики	«-»	«-»	«-»	«-»
«-»	Инфраструктура (нефтепроводы, газопроводы, дороги, ЛЭП и др.)	«-»	«-»	«-»	«-»
«-»	Иные объекты:	«-»	«-»	«-»	«-»
«-»	МБУ "Детский оздоровительный лагерь "Ручеек"	1000	«-»	«-»	«-»
Итого по муниципальному образованию:	Унечский муниципальный район Брянской области	2000	«-»	«-»	«-»
27	Городской округ города Брянск Брянской области	«-»	«-»	«-»	«-»
«-»	Населенные пункты	500	«-»	«-»	«-»
«-»	г. Брянск	«-»	«-»	«-»	10
«-»	пос. Большое полпино	500	«-»	«-»	«-»
«-»	Объекты экономики	«-»	«-»	«-»	«-»
«-»	Инфраструктура (нефтепроводы, газопроводы, дороги, ЛЭП и др.)	«-»	«-»	«-»	«-»
«-»	Иные объекты	1000	«-»	«-»	«-»
«-»	СНТ «Богатырь»	500	«-»	«-»	«-»
«-»	СНТ «Дормаш-4»	500	«-»	«-»	«-»
Итого по муниципальному образованию:	Городской округ города Брянск Брянской области	1500	«-»	«-»	10
28	Городской округ город Клинцы	«-»	«-»	«-»	«-»
«-»	Населенные пункты:	«-»	«-»	«-»	«-»

«-»	г. Клинцы	«-»	«-»	«-»	«-»
«-»	Объекты экономики	«-»	«-»	«-»	«-»
«-»	Инфраструктура (нефтепроводы, газопроводы, дороги, ЛЭП и др.)	«-»	«-»	«-»	«-»
«-»	Иные объекты	«-»	«-»	«-»	«-»
«-»	Дубровский муниципальный район Брянской области	«-»	«-»	«-»	«-»
Итого по муниципальному образованию:	Городской округ город Клинцы	«-»	«-»	«-»	«-»
29	Новозыбковский муниципальный район Брянской области	«-»	«-»	«-»	«-»
«-»	Населенные пункты	«-»	«-»	«-»	7
«-»	Объекты экономики	«-»	«-»	«-»	«-»
«-»	Инфраструктура (нефтепроводы, газопроводы, дороги, ЛЭП и др.)	«-»	«-»	«-»	«-»
«-»	Иные объекты	«-»	«-»	«-»	«-»
Итого по муниципальному образованию:	Новозыбковский муниципальный район Брянской области	«-»	«-»	«-»	7
30	Городской округ город Сельцо Брянской области	«-»	«-»	«-»	«-»
«-»	Населенные пункты	«-»	«-»	«-»	«-»
«-»	Объекты экономики	«-»	«-»	«-»	«-»
«-»	Инфраструктура (нефтепроводы, газопроводы, дороги, ЛЭП и др.)	«-»	«-»	«-»	«-»
«-»	Иные объекты	«-»	«-»	«-»	«-»
Итого по муниципальному образованию:	Городской округ город Сельцо Брянской области	«-»	«-»	«-»	«-»
31	Городской округ город Фокино Брянской области	«-»	«-»	«-»	«-»

«-»	Населенные пункты	«-»	«-»	«-»	«-»
«-»	Объекты экономики	«-»	«-»	«-»	«-»
«-»	Инфраструктура (нефтепроводы, газопроводы, дороги, ЛЭП и др.)	«-»	«-»	«-»	«-»
«-»	Иные объекты	«-»	«-»	«-»	«-»
Итого по муниципальному образованию:	Городской округ город Сельцо Брянской области	«-»	«-»	«-»	«-»
Итого по Брянской области:	«-»	140600	«-»	«-»	227

Руководитель

В.И. Дзубан

(Ф.И.О.)

ведущий консультант

(должность)

8(4832) 716219

(контактный телефон с указанием кода города)

Коваленко Н.В.

(Ф.И.О.)

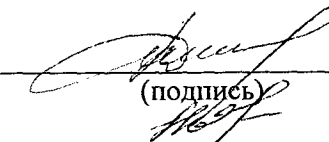

(подпись)

(подпись)

10.01.2022

(дата составления документа)

Должностное лицо,

ответственное за составление формы

Перечень населенных пунктов, оздоровительных учреждений, садовых товариществ и объектов экономики, расположенных на территории Брянской области и подверженных угрозе распространения лесных пожаров, утвержден распоряжением Правительства Брянской области от 22 марта 2021 года № 91-п "Об установлении начала пожароопасного сезона 2021 года на территории Брянской области, утверждении перечней населенных пунктов, территорий организаций отдыха детей и их оздоровления, территорий садоводства или огородничества, расположенных на территории Брянской области, подверженных угрозе лесных пожаров и других ландшафтных (природных) пожаров".

III. Перечень и состав лесопожарных формирований, пожарной техники и оборудования, порядок привлечения и использования таких средств в соответствии с уровнем пожарной опасности в лесах

1. Перечень лесопожарных формирований, осуществляющих охрану лесов от пожаров

№ п/п	Лесничество (лесопарк)	Наименование организации ¹	Местоположение (географические координаты, ближайший населенный пункт)	Фамилия, Имя, Отчество руководителя организации	Должность руководителя организации	Контактные данные
1	2	3	4	5	6	7
1	ГКУ Брянской области "Брасовское лесничество"	ЛПС - 1 типа "Брасовская" ГБУ Брянской области "Лесопожарная служба"	СШ: 52° 33' 17", ВД: 34° 33' 17", 242300, Брянская область, Брасовский мун. р-он, п. Локоть, ул. Липовая Аллея, д. 2	Плохих Анатолий Павлович	Начальник ЛПС - 1 типа "Брасовская"	раб. тел: +7 (48354) 91838; моб. +7 (910) 2336005
Итого по лесничеству:	«-»	1 ЛПС	«-»	1 человек	«-»	«-»
2	ГКУ Брянской области "Брянское лесничество"	ЛПС - 3 типа "Брянская" ГБУ Брянской области "Лесопожарная служба"	СШ: 53° 10' 27", ВД: 34° 21' 27", 241518, Брянская область, Брянский мун. район, п. Свень-Транспортная, ул. Зелёный Бор, д. 2	Кириенко Олег Леонидович	Начальник ЛПС - 3 типа "Брянская"	тел.: +7 (910) 2996065
Итого по лесничеству:	«-»	1 ЛПС	«-»	1 человек	«-»	«-»
3	ГКУ Брянской области "Выгоничское лесничество"	ЛПС - 1 типа "Выгоничская" ГБУ Брянской области "Лесопожарная служба"	СШ: 52° 09' 02", ВД: 34° 18' 51", 241518, Брянская область, Брянский мун. район, п. Пятилетка, ул. Вокзальная, 57	Шароваров Виталий Александрович	Начальник ЛПС - 1 типа "Выгоничская"	тел.: +7 (915) 8002980
Итого по лесничеству:	«-»	1 ЛПС	«-»	1 человек	«-»	«-»

1	2	3	4	5	6	7
4	ГКУ Брянской области "Дубровское лесничество"	ЛПС - 1 типа "Дубровская" ГБУ Брянской области "Лесопожарная служба"	СШ: 53° 41' 38", ВД: 33° 30' 48", 242750, Брянская область, Дубровский мун. район, п. Дубровка, ул. Драгунского 32	Левченков Дмитрий Евгеньевич	Начальник ЛПС - 1 типа "Дубровская"	тел.: +7 (910) 2996505
Итого по лесничеству:	«-»	1 ЛПС	«-»	1 человек	«-»	«-»
5	ГКУ Брянской области "Дятьковское лесничество"	ЛПС - 1 типа "Дятьковская" ГБУ Брянской области "Лесопожарная служба"	СШ: 53° 35' 46", ВД: 34° 19' 09", 242600, Брянская область, Дятьковский мун. р-он, г. Дятьково, ул. Ленина, д.253"а"	Ступин Петр Титович	Начальник ЛПС - 1 типа "Дятьковская"	тел.: +7 (915) 8003770
Итого по лесничеству:	«-»	1 ЛПС	«-»	1 человек	«-»	«-»
6	ГКУ Брянской области "Жуковское лесничество"	ЛПС - 3 типа "Жуковская" ГБУ Брянской области "Лесопожарная служба"	СШ: 53° 31' 38", ВД: 33° 43' 21", 242700 Брянская область, Жуковский муниципальный округ, г. Жуковка, ул. Лесная, 21	Амелькин Андрей Александрович	Начальник ЛПС - 3 типа "Жуковская"	тел.: +7 (48334) 32549; моб. тел. +7 (915) 8003060
Итого по лесничеству:	«-»	1 ЛПС	«-»	1 человек	«-»	«-»
7	ГКУ Брянской области "Злынковское лесничество"	ЛПС - 3 типа "Новozyбковская" ГБУ Брянской области "Лесопожарная служба"	СШ: 52° 32' 10", ВД: 31° 56' 54", 243020, Брянская область, Новozyбковский городской округ, г. Новozyбков, ул. Нижний питомник	Кравченко Павел Николаевич	Начальник ЛПС - 3 типа "Новozyбковская"	тел.: +7 (910) 2978655
«-»	ГКУ Брянской области "Злынковское лесничество"	ЛПС - 1 типа "Климовская" ГБУ Брянской области	СШ: 52° 22' 05", ВД: 32° 11' 20", 243040, Брянская область, Климовский мун. р-он,	Погарский Виталий Владимирович	Начальник ЛПС - 1 типа "Климовская"	моб. тел.: +7 (915) 8003810

1	2	3	4	5	6	7
		"Лесопожарная служба"	п.Климово, ул.Лесная, 29			
Итого по лесничеству:	«-»	2 ЛПС	«-»	2 человека	«-»	«-»
8	ГКУ Брянской области "Карачевское лесничество"	ЛПС - 1 типа "Карачевская" ГБУ Брянской области "Лесопожарная служба"	СШ: 53° 07' 17", ВД: 34° 57' 27", 242500, Брянская область, Карачевский мун. р-он, г. Карачев, ул. Федюнинского, 82	Артамонов Олег Иванович	Начальник ЛПС - 1 типа "Карачевская"	тел.: +7 (910) 2303211
«-»	ГКУ Брянской области "Карачевское лесничество"	ЛПС - 1 типа "Журиничская" ГБУ Брянской области "Лесопожарная служба"	СШ: 53° 16' 36", ВД: 34° 38' 24", 241543, Брянская область, Брянский мун. р-он п. Малое Полпино	Герашенков Михаил Алексеевич	Начальник ЛПС - 1 типа "Журиничская"	тел: +7 (980) 3152227
Итого по лесничеству:	«-»	2 ЛПС	«-»	2 человека	«-»	«-»
9	ГКУ Брянской области "Клетнянское лесничество"	ЛПС - 1 типа "Клетнянская" ГБУ Брянской области "Лесопожарная служба"	СШ: 53° 23' 30", ВД: 33° 12' 53", 242820, Брянская область, Клетнянский мун. р-он, пгт.Клетня ул. Декабристов д.60	Орлов Александр Петрович	Начальник ЛПС - 1 типа "Клетнянская"	тел. :+7 (915) 8037966
Итого по лесничеству:	«-»	1 ЛПС	«-»	1 человек	«-»	«-»
10	ГКУ Брянской области "Клинцовское лесничество"	ЛПС - 3 типа "Клинцовская" ГБУ Брянской области "Лесопожарная служба"	СШ: 52° 46' 14", ВД: 32° 12' 02", 243140, Брянская область, Клинцовский мун. р-он, г. Клинцы, ул.М.Жукова, д.67	Соловьев Сергей Сергеевич	Начальник ЛПС - 3 типа "Клинцовская"	тел: +7 (930) 7248932
Итого по лесничеству:	«-»	1 ЛПС	«-»	1 человек	«-»	«-»
11	ГКУ Брянской	ЛПС - 1 типа	СШ: 53° 04' 01", ВД: 32	Лысиков Игорь	Начальник	тел.: +7 (910)

1	2	3	4	5	6	7
	области "Мглинское лесничество"	"Мглинская" ГБУ Брянской области "Лесопожарная служба"	51'03", 243220, Брянская область, Мглинский мун. р-он, г. Мглин ул. Комсомольская, 58	Петрович	ЛПС - 1 типа "Мглинская"	2324430
Итого по лесничеству:	«-»	1 ЛПС	«-»	1 человек	«-»	«-»
12	ГКУ Брянской области "Навлинское лесничество"	ЛПС - 3 типа "Навлинская" ГБУ Брянской области "Лесопожарная служба"	СШ: 53° 01' 33", ВД: 34° 25' 09", 242130, Брянская область, мун. образование «Навлинский мун. район Брянской области», п. Навля, ул. Красных партизан д.35	Лапонов Виталий Афанасьевич	Начальник ЛПС - 3 типа "Навлинская"	моб. тел.: +7 (910) 3394888
Итого по лесничеству:	«-»	1 ЛПС	«-»	1 человек	«-»	«-»
13	ГКУ Брянской области "Почепское лесничество"	ЛПС - 1 типа "Почепская" ГБУ Брянской области "Лесопожарная служба"	СШ: 52° 55' 36", ВД: 33° 25' 14", 243400, Брянская область, Почепский мун. р-он, г. Почеп, ул. Первомайская - 12	Медведев Владимир Николаевич	Начальник ЛПС - 1 типа "Почепская"	моб. тел.: +7 (980) 3072220
Итого по лесничеству:	«-»	1 ЛПС	«-»	1 человек	«-»	«-»
14	ГКУ Брянской области "Севское лесничество"	ЛПС - 3 типа "Суземская" ГБУ Брянской области "Лесопожарная служба"	СШ: 52° 19' 16", ВД: 34° 04' 51", 242190, Брянская область, п. Суземка, пер. Лесной д.27	Мамоненков Алексей Васильевич	Начальник ЛПС - 3 типа "Суземская"	тел.: +7 (915) 8003460
Итого по лесничеству:	«-»	обслуживается ЛПС - 3 типа "Суземская"	«-»	«-»	«-»	«-»
15	ГКУ Брянской	ЛПС - 3 типа	СШ: 52° 19' 16", ВД: 34°	Мамоненков	Начальник	тел.: +7 (915)

1	2	3	4	5	6	7
	области "Суземское лесничество"	"Суземская" ГБУ Брянской области "Лесопожарная служба"	04' 51", 242190 Брянская область, п. Суземка, пер. Лесной д.27	Алексей Васильевич	ЛПС - 3 типа "Суземская"	8003460
Итого по лесничеству:	«-»	1 ЛПС	«-»	1 человек	«-»	«-»
16	ГКУ Брянской области "Трубчевское лесничество"	ЛПС - 1 типа "Трубчевская" ГБУ Брянской области "Лесопожарная служба"	СШ: 52' 35' 08", ВД: 33' 46' 57, 242222 Брянская область Трубчевский мун. район пос.Бородёнка, ул.Лесная 61	Никитин Евгений Анатольевич	Начальник ЛПС - 1 типа "Трубчевская"	моб. тел.: +7 (910) 2995660
Итого по лесничеству:	«-»	1 участок	«-»	1 человек	«-»	«-»
17	ГКУ Брянской области "Унечское лесничество"	ЛПС - 1 типа "Унечская" ГБУ Брянской области "Лесопожарная служба"	СШ:52' 49' 52", ВД:32' 39' 58", 243300, Брянская область, Унечский мун. р-он, г. Унеча ул. Садовая д 37а	Ильенко Артем Николаевич	Начальник ЛПС - 1 типа "Унечская"	тел.:+7 (915) 8003450
Итого по лесничеству:	«-»	1 ЛПС	«-»	1 человек	«-»	«-»
18	ГКУ Брянской области "Учебно-опытное лесничество"	ЛПС - 3 типа "Брянская" ГБУ Брянской области "Лесопожарная служба"	СШ: 53' 10' 27", ВД: 34' 21' 27", 241518, Брянский мун. район, п. Свень-Транспортная, ул. Зелёный бор, д. 2	Кириенко Олег Леонидович	Начальник ЛПС - 3 типа "Брянская"	тел.: +7 (910) 2996065
Итого по лесничеству:	«-»	обслуживается ЛПС - 3 типа "Брянская"	«-»	«-»	«-»	«-»
19	Лесничество ГПБЗ "Брянский лес", квартал 1-121	ПХС 1 типа ФГБУ "Государственный заповедник	СШ: 52°26'25", ВД: 34°07'32", 242180, Брянская область, Суземский	Никитенков Александр Николаевич	Директор ФГБУ "Государственный заповедник "Брянский лес"	тел.+7 (48353) 25775; 25774; +7 (920) 6001119

1	2	3	4	5	6	7
		"Брянский лес"	мун. район, ст. Нерусса, ул. Заповедная, д. 2			
Итого по лесничеству:	«-»	1 организация	«-»	1 человек	«-»	«-»
20	Брянское лесничество Минобороны России - филиал ФГКУ "УЛХиП" Минобороны России	Брянский филиал ФГАУ «Оборонлес» Минобороны России	СШ: 53° 17' 00", ВД: 34° 25' 10", 241022, Брянская область, г. Брянск, ул. Чичерина, д. 86	Лебедько Александр Владимирович	И.о. начальника Брянского филиала ФГАУ «Оборонлес» Минобороны России	+7 (4832)620120; +7(920)606-88- 08
Итого по лесничеству:	«-»	1 подразделение	«-»	1 человек	«-»	«-»
Итого по субъекту Российской Федерации Брянская область:	20	20	«-»	20 человек	«-»	«-»

Руководитель

В.И. Дзубан

(Ф.И.О.)

ведущий консультант

(должность)

8(4832) 716219

(контактный телефон с указанием кода города)

Коваленко Н.В.

(Ф.И.О.)

(подпись)

(подпись)

10.01.2022

(дата составления документа)

Должностное лицо,
ответственное за составление формы

2. Состав лесопожарных формирований, пожарной техники и оборудования

Силы и средства лесопожарных формирований, пожарной техники и оборудования

№	И П №	Лесничество (лесопарк)	Участковое лесничество	Наименование организации	Количество сил пожаротушения		Техника, оборудование и средства для тушения лесных пожаров (единиц)
					чел.	групп	
5		Руководители тушения лесных пожаров (в т.ч.)					
6		Летчики-наблюдатели					
7		Парашотисты-пожарные	чел.				
8			групп				
9			чел.				
10			групп				
11		Работники наземных служб пожаротушения (лесные пожарные)	чел.				
12			групп				
13		лесопожарные автоцистерны (лесопожарные машины)					
14		тракторы лесопожарные					
15		бульдозеры					
16		плуги лесные					
17		трейлеры					
18		мотопомпы					
19		бензопилы					
20		воздуходувки					
21		беспилотные летательные аппараты (комплексы)					
22		зажигательные аппараты					
23		вертолетные водосливные устройства					
24		авиационные пожарные емкости					
25		трактор гусеничный					
26		трактор колесный					
27		пожарные автоцистерны (машины)					
28		экскаваторы					
29		вездеходы					
30		грузовые машины					
31		автобусы, вахтовки					
32		легковые машины					
33		тралы					
34		пожарные емкости					
35		ранцевые лесные огнетушители					
36		лопаты					
37		топоры-мотыги					
38		радиостанции УКВ-диапазона					
39		радиостанции КВ-диапазона					
40		вертолеты					
41		самолеты					
42		специализированная гусеничная техника					
43		лесопожарные катера, моторные лодки					

1	2	3	4	5	6	7	8	9	10	11	12	13	14	15	16	17	18	19	20	21	22	23	24	25	26	27	28	29	30	31	32	33	34	35	36	37	38	39	40	41	42	43	
1																																											
	ГКУ БО "Брасовское лесничество"																																										
	Погребское, Луганское																																										
	ГБУ Брянской области «Лесопожарная служба» ЛПС 1 типа "Брасовская"																																										
		3																																									
										5	2	3			2		2	3	3	1	5					2	1							8	50	2							
Итого по лесничеству:	1	2	1	3						5	2	3			2		2	3	3	1	5					2	1						8	50	2								

1	2	3	4	5	6	7	8	9	10	11	12	13	14	15	16	17	18	19	20	21	22	23	24	25	26	27	28	29	30	31	32	33	34	35	36	37	38	39	40	41	42	43			
2				4						17	4	5	1	2	2	1	2	2	6	1	5				3	1	1			1		1		28	90	4	7								
Итого по лесничеству:	1	4	1	4						17	4	5	1	2	2	1	2	2	6	1	5				3	1	1			1		1		28	90	4	7								
	ГКУ БО "Брянское лесничество" Стяжновское, Снежетьское, Сельское, Фокинское ГБУ Брянской области «Лесопожарная служба» ЛПС 3 типа "Брянская"																																												

1	2	3	4	5	6	7	8	9	10	11	12	13	14	15	16	17	18	19	20	21	22	23	24	25	26	27	28	29	30	31	32	33	34	35	36	37	38	39	40	41	42	43					
3																																															
Итого по лесничеству:	1	4	1	3						7	2	2	1		3		2	3	4	1	3				2	2			1						9	50	5	5									
		ГКУ БО "Выгоничское лесничество"	Полужское, Краснорогское, Жирятинское, Выгоничское	ГБУ Брянской области «Лесопожарная служба» ЛПС	"Выгоничская"																																										

	1	2	3	4	5	6	7	8	9	10	11	12	13	14	15	16	17	18	19	20	21	22	23	24	25	26	27	28	29	30	31	32	33	34	35	36	37	38	39	40	41	42	43					
	5				2						5	2	1			2		1	2	2		1					2	1									7	50	1									
Итого по лесничеству:	1	5	1	2						5	2	1			2		1	2	2		1					2	1								7	50	1											

	1	2	3	4	5	6	7	8	9	10	11	12	13	14	15	16	17	18	19	20	21	22	23	24	25	26	27	28	29	30	31	32	33	34	35	36	37	38	39	40	41	42	43		
	6																																												
	ГКУ БО "Жуковское лесничество"																																												
	Фошнянское, Белоглавское, Гроснянское																																												
	ГБУ Брянской области «Лесопожарная служба» ЛПС 3 типа "Жуковская"																																												
			3								10	3	3	1		3		2	2	3		2					2	1						1	7	50	0								
Итого по лесничеству:	1	3	1	3							10	3	3	1		3		2	2	3		2					2	1						1	7	50	0								

1	2	3	4	5	6	7	8	9	10	11	12	13	14	15	16	17	18	19	20	21	22	23	24	25	26	27	28	29	30	31	32	33	34	35	36	37	38	39	40	41	42	43						
7	ГКУ БО "Злынковское лесничество"			2						12	3	3	1	3	4	1	3	3	2		3			1	3	1							1		15	90	5											
	Новозыбковское, Софиевское, Злынковское																																															
	ГБУ Брянской области «Лесопожарная служба» ЛПС 3 типа "Новозыбковская"																																															

	1	2	3	4	5	6	7	8	9	10	11	12	13	14	15	16	17	18	19	20	21	22	23	24	25	26	27	28	29	30	31	32	33	34	35	36	37	38	39	40	41	42	43			
	ГКУ БО "Злынковское лесничество" Климовское, Чуровичское ГБУ Брянской области «Лесопожарная служба» ЛПС 1 типа "Климовская"																																													
Итого по лесничеству:	1	5	2	5							19	6	5	1	3	6	1	5	5	5	7					1	5	2						1	1	28	170	10								
				3							7	3	2			2		2	2	3		4				2	1							1	13	80	5									

1	2	3	4	5	6	7	8	9	10	11	12	13	14	15	16	17	18	19	20	21	22	23	24	25	26	27	28	29	30	31	32	33	34	35	36	37	38	39	40	41	42	43						
8	ГКУ БО "Карачевское лесничество"									5	2	1			2		2	2	3	1	2					2	1								10	35	5											
	Карачевское, Красноармейское, Степное																																															
	ГБУ Брянской области «Лесопожарная служба» ЛПС 1 типа "Карачевская"				3																																											

1	2	3	4	5	6	7	8	9	10	11	12	13	14	15	16	17	18	19	20	21	22	23	24	25	26	27	28	29	30	31	32	33	34	35	36	37	38	39	40	41	42	43				
ГКУ БО "Карачевское лесничество"																																														
Журиничское, Багаговское																																														
ГБУ Брянской области «Лесопожарная служба» ЛПС 1 типа "Журиничская"																																														
2																																														
Итого по лесничеству:																																														
1	5	2	5						8	3	2				3		3	5	4	1	3				3	2	1		1					20	75	5	2									

	1	2	3	4	5	6	7	8	9	10	11	12	13	14	15	16	17	18	19	20	21	22	23	24	25	26	27	28	29	30	31	32	33	34	35	36	37	38	39	40	41	42	43					
Итого по лесничеству:																																																
	9				2						8	2	2			3		2	2	2		1				1	1									15	30		2									
		1	4	1	2						8	2	2			3		2	2	2		1				1	1								15	30		2										

	1	2	3	4	5	6	7	8	9	10	11	12	13	14	15	16	17	18	19	20	21	22	23	24	25	26	27	28	29	30	31	32	33	34	35	36	37	38	39	40	41	42	43		
Итого по лесничеству:	1	4	1	6							9	4	4	2		4		1	4	4		1					4	1																	
	10	ГКУ БО "Клинцовское лесничество"		Борковское, Ущерпское, Красногорское, Суражское		ГБУ Брянской области «Лесопожарная служба» ЛПС 3 типа "Клинцовская"					9	4	4	2		4		1	4	4		1						4	1																

	1	2	3	4	5	6	7	8	9	10	11	12	13	14	15	16	17	18	19	20	21	22	23	24	25	26	27	28	29	30	31	32	33	34	35	36	37	38	39	40	41	42	43				
	11				4						9	3	2			2		1	3	1		2					2	1						1	8	30	2										
Итого по лесничеству:	1	2	1	4							9	3	2			2		1	3	1		2					2	1					1	8	30	2											

1	2	3	4	5	6	7	8	9	10	11	12	13	14	15	16	17	18	19	20	21	22	23	24	25	26	27	28	29	30	31	32	33	34	35	36	37	38	39	40	41	42	43			
12				4						13	3	5			3		1	4	5	1	3				1	3	1								15	50	5								
Итого по лесничеству:	1	4	1	4						13	3	5			3		1	4	5	1	3				1	3	1								15	50	5								
	ГКУ БО "Навлинское лесничество" Клюковенское, Синезерское, Щегловское, Гаваньское ГБУ Брянской области «Лесопожарная служба» ЛПС 3 типа "Навлинская"																																												

	1	2	3	4	5	6	7	8	9	10	11	12	13	14	15	16	17	18	19	20	21	22	23	24	25	26	27	28	29	30	31	32	33	34	35	36	37	38	39	40	41	42	43			
	13				1						7	1	1			1		1	1	2		2					1	1						2	10	20	5									
Итого по лесничеству:		1	3	1	1						7	1	1			1		1	1	2		2				1	1						2	10	20	5										

1	2	3	4	5	6	7	8	9	10	11	12	13	14	15	16	17	18	19	20	21	22	23	24	25	26	27	28	29	30	31	32	33	34	35	36	37	38	39	40	41	42	43				
Итого по лесничеству:	15	ГКУ БО "Суземское лесничество"		5						7	3	4	1		2		5	3	4	1	3														14	20	3									
		Кокоревское, Холмечское, Негинское, Погощинское																																												
		ГБУ Брянской области «Лесопожарная служба» ЛПС 3 типа "Суземская"																																												
		1	4	1	5					7	3	4	1		2		5	3	4	1	3														14	20	3									

1	2	3	4	5	6	7	8	9	10	11	12	13	14	15	16	17	18	19	20	21	22	23	24	25	26	27	28	29	30	31	32	33	34	35	36	37	38	39	40	41	42	43				
16				2						9	2	1			2		1	3	3		1			1	1	1			1							7	10									
Итого по лесничеству:	1	3	1	2						9	2	1			2		1	3	3		1			1	1	1			1							7	10									

1	2	3	4	5	6	7	8	9	10	11	12	13	14	15	16	17	18	19	20	21	22	23	24	25	26	27	28	29	30	31	32	33	34	35	36	37	38	39	40	41	42	43									
17																																																			
	ГКУ БО "Унечское лесничество"																																																		
	Унечское, Рассухское, Стародубское, Погарское																																																		
	ГБУ Брянской области «Лесопожарная служба» ЛПС 1 типа "Унечская"																																																		
				7						11	4	5			3		3	3	3	3	1	3													8	15	2														
Итого по лесничеству:	1	4	1	7						11	4	5			3		3	3	3	1	3													8	15	2															

	1	2	3	4	5	6	7	8	9	10	11	12	13	14	15	16	17	18	19	20	21	22	23	24	25	26	27	28	29	30	31	32	33	34	35	36	37	38	39	40	41	42	43						
Итого по лесничеству:			18																																														
	1		ГКУ БО "Учебно-опытное лесничество"																																														
	1		Учебно-опытное																																														
			ГБУ Брянской области «Лесопожарная служба» (Обслуживает ЛПС 3 типа "Брянская")																																														
			* силы и средства приведены в строке 2 данной таблицы																																														

Силы и средства ГБУ Брянской области «Лесопожарная служба» осуществляют тушение лесных пожаров в лесах, расположенных на землях лесного фонда

Силы и средства ФГБУ Государственный заповедник «Брянский лес» осуществляют тушение лесных пожаров в лесах, расположенных на землях особо охраняемых природных территорий федерального значения.

Силы и средства Брянского филиала ФГАУ «Оборонлес» Минобороны России осуществляют тушение лесных пожаров в лесах, расположенных на землях обороны и безопасности.

Силы и средства государственной противопожарной службы Брянской области осуществляют тушение ландшафтных (природных) пожаров (за исключением тушения лесных пожаров и других ландшафтных (природных) пожаров на землях лесного фонда, землях обороны и безопасности, землях особо охраняемых природных территорий, осуществляемого в соответствии с частью 5 статьи 51 Лесного кодекса Российской Федерации), в том числе в лесах, расположенных на лесных участках, находящихся в муниципальной собственности (городских лесах).

3. Перечень сил и средств подразделений пожарной охраны и аварийно-спасательных формирований, которые могут быть привлечены в установленном порядке к тушению лесных пожаров

№ п / п	Лесничество (лесопарк)	Муниципальное образование	Привлекаемое подразделение	Вид формирования (ППО, АСФ)	Количество формирований		Количество сил пожаротушения	Техника, оборудование и средства для тушения лесных пожаров (единиц)																																																													
					чел.	групп		лесопожарные автоцистерны (лесопожарные машины)	тракторы лесопожарные	бульдозеры	плуги лесные	трейлеры	мотопомпы	бензопилы	воздуходувки	беспилотные летательные аппараты (комплексы)	зажигательные аппараты	вертолетные водосливные устройства	авиационные пожарные емкости	трактор гусеничный	трактор колесный	пожарные автоцистерны (машины)	экскаваторы	вездеходы	грузовые машины	автобусы, вахтовки	легковые машины	тралы	пожарные емкости	ранцевые лесные огнегасители	лопаты	топоры-мотыги	радиостанции УКВ-диапазона	радиостанции КВ-диапазона	вертолеты	самолеты	специализированная гусеничная техника	лесопожарные катера, моторные лодки																															
																																							лесопожарные автоцистерны (лесопожарные машины)	тракторы лесопожарные	бульдозеры	плуги лесные	трейлеры	мотопомпы	бензопилы	воздуходувки	беспилотные летательные аппараты (комплексы)	зажигательные аппараты	вертолетные водосливные устройства	авиационные пожарные емкости	трактор гусеничный	трактор колесный	пожарные автоцистерны (машины)	экскаваторы	вездеходы	грузовые машины	автобусы, вахтовки	легковые машины	тралы	пожарные емкости	ранцевые лесные огнегасители	лопаты	топоры-мотыги	радиостанции УКВ-диапазона	радиостанции КВ-диапазона	вертолеты	самолеты	специализированная гусеничная техника	лесопожарные катера, моторные лодки
1	2	3	4	5	6	7	8																																9	10	11	12	13	14	15	16	17	18	19	20	21	22	23	24	25	26	27	28	29	30	31	32	33	34	35	36	37	38	39

1	2	3	4	5	6	7	8	9	10	11	12	13	14	15	16	17	18	19	20	21	22	23	24	25	26	27	28	29	30	31	32	33	34	35	36	37	38	39	
1	ГКУ БО "Брасовское лесничество"	Брасовский муниципальный район Брянской области	ПСЧ-41 п. Локоть ОГПС-5 ГКУ "БПСЦ"	ШО	1	3	1						1	1								1								1	1	1	1						
Итого по муниципальному образованию:		Брасовский муниципальный район Брянской области	1		1	3	1						1	1								1								1	1	1	1						
	ГКУ БО "Брасовское лесничество"	Комаричский муниципальный район Брянской области	ПСЧ-24 п. Комаричи ОГПС-5 ГКУ "БПСЦ"	ШО	1	3	1							1									1								1	1	1	1					
Итого по муниципальному образованию:		Комаричский муниципальный район Брянской области	1		1	3	1							1									1							1	1	1	1						

1	2	3	4	5	6	7	8	9	10	11	12	13	14	15	16	17	18	19	20	21	22	23	24	25	26	27	28	29	30	31	32	33	34	35	36	37	38	39
2	ГКУ БО "Брянское лесничество"	Брянский муниципальный район Брянской области	ПСЧ –1 ПСО ФПС ГПС ГУ МЧС России по Брянской области	ППО	1	5	2							1	1							4			1		1			2	4		4					
	ГКУ БО "Брянское лесничество"	Брянский муниципальный район Брянской области	ПСЧ –2 ПСО ФПС ГПС ГУ МЧС России по Брянской области	ППО	1	4	1							1								1								1	2	1	3					
	ГКУ БО "Брянское лесничество"	Брянский муниципальный район Брянской области	ПСЧ –3 ПСО ФПС ГПС ГУ МЧС России по Брянской области	ППО	1	4	1							1								1								1	2	1	3					

1	2	3	4	5	6	7	8	9	10	11	12	13	14	15	16	17	18	19	20	21	22	23	24	25	26	27	28	29	30	31	32	33	34	35	36	37	38	39
	ГКУ БО "Брянское лесничество"	Брянский муниципальный район Брянской области	ПСЧ – 4 ПСО ФПС ГУ МЧС России по Брянской области	ПШО	1	4	1							1								1								1	2	1	3					
	ГКУ БО "Брянское лесничество"	Брянский муниципальный район Брянской области	ПСЧ – 8 ПСО ФПС ГУ МЧС России по Брянской области	ПШО	1	4	1							1								1								1	2	1	3					
	ГКУ БО "Брянское лесничество"	Брянский муниципальный район Брянской области	ПСЧ – 12 ПСО ФПС ГУ МЧС России по Брянской области	ПШО	1	4	1							1								1								1	2	1	3					

1	2	3	4	5	6	7	8	9	10	11	12	13	14	15	16	17	18	19	20	21	22	23	24	25	26	27	28	29	30	31	32	33	34	35	36	37	38	39
	ГКУ БО "Брянское лесничество"	Брянский муниципальный район Брянской области	ПСЧ – 13 ПСО ФПС ГУ МЧС России по Брянской области	ШО		1	4	1						1								1								1	2	1	3					
	ГКУ БО "Брянское лесничество"	Брянский муниципальный район Брянской области	ПСЧ – 6,51 ПСО ФПС ГУ МЧС России по Брянской области	ШО		2	8	2						2								2								2	2	1	3					
Итого по муниципальному образованию:		Брянский муниципальный район Брянской области	8		9	37	10							9								12							10	18	7	25						

1	2	3	4	5	6	7	8	9	10	11	12	13	14	15	16	17	18	19	20	21	22	23	24	25	26	27	28	29	30	31	32	33	34	35	36	37	38	39	
3	ГКУ БО "Выгоничское лесничество"	Выгоничский муниципальный район Брянской области	ПСЧ-26 п.Выгоничи ОГПС-3 ГКУ "БПСЦ"	ШПО	1	3	1							1								1									1	1	1	1					
Итого по муниципальному образованию:		Выгоничский муниципальный район Брянской области	1		1	3	1							1								1								1	1	1	1						
	ГКУ БО "Выгоничское лесничество"	Жирятинский муниципальный район Брянской области	ПСЧ-23 п.Жирятино ОГПС-3 ГКУ "БПСЦ"	ШПО	1	2	1															1									1	1	1	1					
Итого по муниципальному образованию:		Жирятинский муниципальный район Брянской области	1		1	2	1															1								1	1	1	1						

1	2	3	4	5	6	7	8	9	10	11	12	13	14	15	16	17	18	19	20	21	22	23	24	25	26	27	28	29	30	31	32	33	34	35	36	37	38	39	
4	ГКУ БО "Дубровское лесничество"	Дубровский муниципальный район Брянской области	ПСЧ-20 п. Дубровка ОГПС-2 ГКУ "БПСЦ"	ШО	1	3	1							1								1								1	1	1	1						
Итого по муниципальному образованию:		Дубровский муниципальный район Брянской области	1		1	3	1							1								1								1	1	1	1						
	ГКУ БО "Дубровское лесничество"	Рогнединский муниципальный район Брянской области	ПСЧ-43 п. Рогнедино ОГПС-2 ГКУ "БПСЦ"	ШО	1	3	1						1	1									1								1	1	1	1					
Итого по муниципальному образованию:		Рогнединский муниципальный район Брянской области	1		1	3	1						1	1									1							1	1	1	1						

1	2	3	4	5	6	7	8	9	10	11	12	13	14	15	16	17	18	19	20	21	22	23	24	25	26	27	28	29	30	31	32	33	34	35	36	37	38	39		
	ГКУ БО "Дубровское лесничество"	Жуковский муниципальный округ Брянской области	ПСЧ-34 г. Жуковка ОГПС-2 ГКУ "БПСЦ"	ШО	1	3	1						1	1								1									1	1	1	1						
Итого по муниципальному образованию:		Жуковский муниципальный округ Брянской области	1		1	3	1						1	1								1								1	1	1	1							
5	ГКУ БО "Дятковское лесничество"	Дятковский муниципальный район Брянской области	ПСЧ-19 ПСО ФПС ГПС ГУ МЧС России по Брянской области	ШО	1	4	1															1										3	3	3						
	ГКУ БО "Дятковское лесничество"	Дятковский муниципальный район Брянской области	ПСЧ-35 ПСО ФПС ГПС ГУ МЧС России по Брянской области	ШО	1	3	1																1										2	1	2					

1	2	3	4	5	6	7	8	9	10	11	12	13	14	15	16	17	18	19	20	21	22	23	24	25	26	27	28	29	30	31	32	33	34	35	36	37	38	39		
Итого по муниципальному образованию:		Дягловский муниципальный район Брянской области	2		2	7	2															2																		
6	ГКУ БО "Жуковское лесничество"	Жуковский муниципальный округ Брянской области	ПСЧ-34 г. Жуковка ОГПС-2 ГКУ "БПСЦ"	ППО	1	3	1						1	1								1																		
Итого по муниципальному образованию:		Жуковский муниципальный округ Брянской области	1		1	3	1						1	1								1																		
7	ГКУ БО "Злынковское лесничество"	Злынковский муниципальный район Брянской области	ПСЧ-38 г. Злынка ОГПС-6 ГКУ "БПСЦ"	ППО	1	3	1						1	1								1																		

1	2	3	4	5	6	7	8	9	10	11	12	13	14	15	16	17	18	19	20	21	22	23	24	25	26	27	28	29	30	31	32	33	34	35	36	37	38	39	
Итого по муниципальному образованию:		Злынковский муниципальный район Брянской области	1		1	3	1						1	1								1								1	1	1	1						
	ГКУ БО "Злынковское лесничество"	Новозыбковский городской округ Брянской области	ПСЧ - 16 г. Новозыбков ПСО ФПС ГПС ГУ МЧС России по Брянской области	ШО	1	4	1															1								2	3	4	4						
Итого по муниципальному образованию:		Новозыбковский городской округ Брянской области	1		1	4	1															1								2	3	4	4						

1	2	3	4	5	6	7	8	9	10	11	12	13	14	15	16	17	18	19	20	21	22	23	24	25	26	27	28	29	30	31	32	33	34	35	36	37	38	39	
	ГКУ БО "Злынковское лесничество"	Климовский муниципальный район Брянской области	ПСЧ - 22 п.Климово ОГПС - 6 ГКУ "БПСЦ"	ШПО	1	3	1						1	1								1								1	1	1	1						
Итого по муниципальному образованию:		Климовский муниципальный район Брянской области	1		1	3	1						1	1								1								1	1	1	1						
8	ГКУ БО "Карачевское лесничество"	Карачевский муниципальный район Брянской области	ПСЧ-42 г. Карачев ОГПС-3 ГКУ "БПСЦ"	ШПО	1	3	1						1									1									1	1	1						
Итого по муниципальному образованию:		Карачевский муниципальный район Брянской области	1		1	3	1						1									1								1	1	1							

1	2	3	4	5	6	7	8	9	10	11	12	13	14	15	16	17	18	19	20	21	22	23	24	25	26	27	28	29	30	31	32	33	34	35	36	37	38	39		
9	ГКУ БО "Клетнянское лесничество"	Клетнянский муниципальный район Брянской области	ПСЧ - 21 п.Клетня ОГПС-2 ГКУ "БПСЦ"	ПНО	1	3	1						1	1								1								1	1	1	1							
Итого по муниципальному образованию:		Клетнянский муниципальный район Брянской области	1		1	3	1						1	1								1								1	1	1	1							
10	ГКУ БО "Клинцовское лесничество"	Клинцовский муниципальный район Брянской области	ПСЧ - 10 ПСО ФПС ГПС ГУ МЧС России по Брянской области	ПНО	1	4	1															1								2	3	3	3							
Итого по муниципальному образованию:		Клинцовский муниципальный район Брянской области	1		1	4	1															1								2	3	3	3							

1	2	3	4	5	6	7	8	9	10	11	12	13	14	15	16	17	18	19	20	21	22	23	24	25	26	27	28	29	30	31	32	33	34	35	36	37	38	39	
	ГКУ БО "Клинцовское лесничество"	Гордеевский муниципальный район Брянской области	ПСЧ - 40 п.Гордеевка ОГПС-6 ГКУ "БПСЦ"	ШО	1	3	1						1	1								1									1	1	1	1					
	ГКУ БО "Клинцовское лесничество"	Гордеевский муниципальный район Брянской области	ПСЧ - 32 п.Мирный ОГПС-6 ГКУ "БПСЦ"	ШО	1	3	1															1																	
Итого по муниципальному образованию:		Гордеевский муниципальный район Брянской области	2		2	6	2						1	1								2								1	1	1	1						
	ГКУ БО "Клинцовское лесничество"	Красногорский муниципальный район Брянской области	ПСЧ - 27 р.п.Красная Гора ОГПС-6 ГКУ "БПСЦ"	ШО	1	3	1						1	1								1									1	1	1	1					

1	2	3	4	5	6	7	8	9	10	11	12	13	14	15	16	17	18	19	20	21	22	23	24	25	26	27	28	29	30	31	32	33	34	35	36	37	38	39
Итого по муниципальному образованию:		Красногорский муниципальный район Брянской области	1		1	3	1						1	1								1								1	1	1	1					
	ГКУ БО "Клинцовское лесничество"	Суражский муниципальный район Брянской области	ПСЧ - 18 г.Сураж ОГПС-7 ГКУ "БПСЦ"	ШО	1	3	1						1	1								1								1	1	1	1					
Итого по муниципальному образованию:		Суражский муниципальный район Брянской области	1		1	3	1						1	1								1								1	1	1	1					
11	ГКУ БО "Мглинское лесничество"	Мглинский муниципальный район Брянской области	ПСЧ - 45 г.Мглин ОГПС-7 ГКУ "БПСЦ"	ШО	1	3	1						1	1								1								1	1	1	1					

1	2	3	4	5	6	7	8	9	10	11	12	13	14	15	16	17	18	19	20	21	22	23	24	25	26	27	28	29	30	31	32	33	34	35	36	37	38	39	
Итого по муниципальному образованию:		Мглинский муниципальный район Брянской области	1		1	3	1						1	1								1								1	1	1	1						
12	ГКУ БО "Навлинское лесничество"	Муниципальное образование «Навлинский муниципальный район Брянской области»	ПСЧ-31 п. Навля ОГПС-5 ГКУ "БПСЦ"	ШО	1	3	1							1								1								1	1	1	1						
Итого по муниципальному образованию:		Муниципальное образование «Навлинский муниципальный район Брянской области»	1		1	3	1							1								1								1	1	1	1						
13	ГКУ БО "Почепское лесничество"	Почепский муниципальный район Брянской области	ПСЧ-37 г. Почеп ГКУ "БПСЦ"	ШО	1	3	1						1									1								1	1	1	1						

1	2	3	4	5	6	7	8	9	10	11	12	13	14	15	16	17	18	19	20	21	22	23	24	25	26	27	28	29	30	31	32	33	34	35	36	37	38	39	
Итого по муниципальному образованию:		Почепский муниципальный район Брянской области	1		1	3	1						1									1								1	1	1	1						
14	ГКУ БО "Севское лесничество"	Севский муниципальный район Брянской области	ПСЧ-17 г.Севск ОГПС-5 ГКУ "БПСЦ"	ШО	1	3	1						1	1								1								1	1	1	1						
Итого по муниципальному образованию:		Севский муниципальный район Брянской области	1		1	3	1						1	1								1								1	1	1	1						
15	ГКУ БО "Суземское лесничество"	Суземский муниципальный район Брянской области	ПСЧ-25 п. Суземка ОГПС-4 ГКУ "БПСЦ"	ШО	1	3	1						1	1								1									1	1	1	1					

1	2	3	4	5	6	7	8	9	10	11	12	13	14	15	16	17	18	19	20	21	22	23	24	25	26	27	28	29	30	31	32	33	34	35	36	37	38	39	
Итого по муниципальному образованию:		Суземский муниципальный район Брянской области	1		1	3	1						1	1								1								1	1	1	1						
16	ГКУ БО "Трубчевское лесничество"	Трубчевский муниципальный район Брянской области	ПСЧ-48 г. Трубчевска ОПГС-4 ГКУ "БПСЦ"	ПО	1	3	1						1	1								1								1	1	1	1						
	ГКУ БО "Трубчевское лесничество"	Трубчевский муниципальный район Брянской области	ПСЧ-30 п. Белая Берёзка ОПГС-4 ГКУ "БПСЦ"	ПО	1	3	1							1								1								1	1	1	1						
Итого по муниципальному образованию:		Трубчевский муниципальный район Брянской области	2		2	6	2						1	2								2								2	2	2	2						

1	2	3	4	5	6	7	8	9	10	11	12	13	14	15	16	17	18	19	20	21	22	23	24	25	26	27	28	29	30	31	32	33	34	35	36	37	38	39	
17	ГКУ БО "Унечское лесничество"	Унечский муниципальный район Брянской области	ПСЧ-39 г. Унеча ОГПС-7 ГКУ "БПСЦ"	ШО	1	3	1					1	1									1								1	1	1	1						
Итого по муниципальному образованию:		Унечский муниципальный район Брянской области	1		1	3	1					1	1									1								1	1	1	1						
	ГКУ БО "Унечское лесничество"	Погарский муниципальный район Брянской области	ПСЧ-46 п.г.т. Погар ОГПС-4 ГКУ "БПСЦ"	ШО	1	3	1						1										1								1	1	1	1					
Итого по муниципальному образованию:		Погарский муниципальный район Брянской области	1		1	3	1						1										1								1	1	1	1					

1	2	3	4	5	6	7	8	9	10	11	12	13	14	15	16	17	18	19	20	21	22	23	24	25	26	27	28	29	30	31	32	33	34	35	36	37	38	39
	ГКУ БО "Унечское лесничество"	Стародубский муниципальный округ Брянской области	ПСЧ-44 г. Стародуб ОГПС-7 ГКУ "БПСЦ"	ШО	1	3	1						1	1								1							1	1	1	1						
Итого по муниципальному образованию:		Стародубский муниципальный округ Брянской области	1		1	3	1						1	1								1							1	1	1	1						
18	ГКУ БО "Учебно-опытное лесничество"	Брянский муниципальный район Брянской области	ПСЧ - 47 п. Радица-Крыловка ОГПС-3 ГКУ "БПСЦ"	ШО	1	2	1															1							1	1	1	1						
	ГКУ БО "Учебно-опытное лесничество"	Брянский муниципальный район Брянской области	ОП "Журичи" по охране с.Журичи ОГПС-3 ГКУ "БПСЦ"	ШО	1	1	1															1								1	1	1						

1	2	3	4	5	6	7	8	9	10	11	12	13	14	15	16	17	18	19	20	21	22	23	24	25	26	27	28	29	30	31	32	33	34	35	36	37	38	39	
Итого по муниципальному образованию:		Брянский муниципальный район Брянской области	2		2	3	2															2									1	2	2	2					
	Все лесничества	Брянская область	Аэромобильная группа Брянской области	ИЮ	1	100	5						4	6		2						5			2	1	1	1		15	20	10	10					2	
Итого по Брянской области:	18	31	41	ИЮ	42	232	47	0	0	0	0	0	22	37	0	2	0	0	0	0	0	49	0	0	2	1	1	1	0	54	76	55	74	0	0	0	2	0	

Руководитель

В.И. Дзубан

(Ф.И.О.)

ведущий консультант

(должность)

8(4832) 716219

(контактный телефон с указанием кода города)

Коваленко Н.В.

(Ф.И.О.)

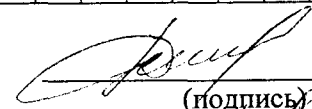

(подпись)

(подпись)

10.01.2022

(дата составления документа)

Должностное лицо,
ответственное за составление формы

Примечание:

Привлечение пожарно-спасательных подразделений территориального пожарно-спасательного гарнизона Брянской области осуществляются для ликвидации чрезвычайных ситуаций в лесах, возникших вследствие лесных пожаров (далее - чрезвычайные ситуации в лесах) в соответствии с Постановлением Правительства Российской Федерации от 02.12.2017 № 1464 «О привлечении сил и средств федеральных органов исполнительной власти для

ликвидации чрезвычайных ситуаций в лесах, возникших вследствие лесных пожаров». При введении режима ЧС высылка пожарно-спасательных подразделений осуществляется по решению КЧС и ОПБ по согласованию с ГУ МЧС России по Брянской области, через оперативную дежурную смену ЦУКС ГУ МЧС России по Брянской области.

Карта-схема мест дислокации подразделений лесопожарных формирований, пожарной охраны и аварийно-спасательных формирований, которые могут быть привлечены к тушению лесных пожаров, приведена на схеме 2.

4. Силы и средства, которые могут быть привлечены для борьбы с лесными пожарами

№ п/п	Район ответственности (наименование участкового лесничества)		Техника, оборудование и средства для тушения лесных пожаров (единиц)	
	чсл.	групп	лесопожарные автоцистерны (лесопожарные машины)	Количество сил пожаротушения
1				
2				
3			лесопожарные автоцистерны (лесопожарные машины)	
4			тракторы лесопожарные	
5			бульдозеры	
6			шуги лесные	
7			трейлеры	
8			мотопомпы	
9			бензопилы	
10			воздуходувки	
11			беспилотные летательные аппараты (комплексы)	
12			зажигательные аппараты	
13			вертолетные водосливные устройства	
14			авиационные пожарные емкости	
15			трактор гусеничный	
16			трактор колесный	
17			пожарные автоцистерны (машины)	
18			экскаваторы	
19			вездеходы	
20			грузовые машины	
21			автобусы, вахтовки	
22			легковые машины	
23			тралы	
24			пожарные емкости	
25			ранцевые лесные огнетушители	
26			лопаты	
27			топоры-мотыги	
28			радиостанции УКВ-диапазона	
29			радиостанции КВ-диапазона	
30			вертолеты	
31			самолеты	
32			специализированная гусеничная техника	
33			лесопожарные катера, моторные лодки	
34				
35				
36				

1	2	3	4	5	6	7	8	9	10	11	12	13	14	15	16	17	18	19	20	21	22	23	24	25	26	27	28	29	30	31	32	33	34	35	36		
1	ГКУ БО "Брасовское лесничество"	ООО "Кокоревский ДОЗ", Брянская область, Суземский район, п.Кокоревка	7	2				1		2	2	2		2				2						2		1	7	10	10								
«-»		Арендатор ООО «Доц» 241903, г. Брянск, п. Большое Полпино, ул. Инженерная,25	4	1				1		1	2	1		2				1						1		1	5	5	5								
«-»		Арендатор ООО «Доц» 241903, г. Брянск, п. Большое Полпино, ул. Инженерная,25	4	1				1		1	2	1		2				1						1		1	5	5	5								
«-»		Арендатор ООО «Доц плюс» 241903, г. Брянск, п. Большое Полпино, ул. Инженерная,25	4	1				1		1	2	1		2				1						1			5	5	5								
«-»		Арендатор ООО «Доц плюс» 241903, г. Брянск, п. Большое Полпино, ул.	4	1				1		1	2	1		2				1						1		1	5	5	5								

1	2	3	4	5	6	7	8	9	10	11	12	13	14	15	16	17	18	19	20	21	22	23	24	25	26	27	28	29	30	31	32	33	34	35	36	
		Инженерная,25																																		
«-»		КФХ «Каравай»Брян ская область, Комаричский район с. Бобрик	3	1				1		1	2	1		2				1						1		1	5	5	5							
«-»		ДПК Дубровского сельского поселения, 242305,Брянска я область , Брасовский район с. Дубровка	7	1															1									3	2							
«-»		ДПК Глодневского сельского поселения, 242320, Брянская обл., Брасовский р- н. с. Глоднево ул. Молодежная, 27	7	1															1									5	3							

1	2	3	4	5	6	7	8	9	10	11	12	13	14	15	16	17	18	19	20	21	22	23	24	25	26	27	28	29	30	31	32	33	34	35	36	
Итого по лесничеству:	1	∞	40	9	0	0	0	6	0	7	12	7	0	12	0	0	0	7	2	0	0	0	0	7	0	5	32	43	40	0	0	0	0	0	0	
2	ГКУ БО "Брянское лесничество"	Арендатор ИП Тищенко Д.А. г. Брянск, п. Большое Полпино, пер. Октябрьский, д. 2 Б	4	1				1		1	2	1		1				1						1			5	5	1							
«-»		Арендатор ООО «Берёзовая роща» 241550, г. Сельцо, ул. Промплощадка, д. 4	5	1				2		2	2	2		2				2				1		1		1	7	10	3							
«-»		Арендатор ООО «Лесные промыслы» г. Дятьково, ул. Базарная, д. 3	4	1	1			2		2	2	2		2				2				1		1		1	7	10	3							
«-»		Добровольная пожарная команда Чернетовского сельского поселения Брянская обл., Брянский р-н, д. Бетово, ул. Центральная, д. 5	5	1																1								5								

1	2	3	4	5	6	7	8	9	10	11	12	13	14	15	16	17	18	19	20	21	22	23	24	25	26	27	28	29	30	31	33	34	35	36	
Итого по лесничеству:	1	4	18	4	1	0	0	5	0	5	6	5	0	5	0	0	0	5	1	0	0	2	0	3	0	2	19	30	7	0	0	0	0	0	0
3	ГКУ БО "Выгоничское лесничество"	ООО "Прогресс" 243360, Брянская область, Выгоничский район, п. Выгоничи, ул. Ленина, 78	3	1				1		1	1							1						1		1	3	3	3						
«-»		ООО "БизнесЛес" г. Брянск, ул. Кромская. д. 101	3	1				1		1	1							1						1			3	3	3						
«-»		ИП Руденков А.И. Брянский район, д. Антоновка, ул. Давыдова, Дом 8	3	1					1		1	1							1						1			3	3	3					
Итого по лесничеству:	1	1	9	3	0	0	0	3	0	3	3	0	0	0	0	0	0	3	0	0	0	0	0	2	0	1	3	9	9	0	0	0	0	0	0

1	2	3	4	5	6	7	8	9	10	11	12	13	14	15	16	17	18	19	20	21	22	23	24	25	26	27	28	29	30	31	32	33	34	35	36		
4	ГКУ БО "Дубровское лесничество"	ООО «Дубровский лес» Брянская область Рогнединский район пос. Рогнедино ул.Горького 66	4	1				2		2	2	2		2					2						1		1	7	10	3							
«-»		ИП Тимошин В.Г., Брянская область, Рогнединский р-он, с. Шаровичи	3	1				2		1	2	2		2					2						1		1	7	10	3							
«-»		ИП Кузнецов С.А., Брянская область, Жуковский муниципальны й округ, г. Жуковка	3	1					1		1	2	1		2					1					1			5	10	3							
«-»		ООО «ЛЕС МАРКЕТ» Брянская область г.Брянск, ул. Почтовая д.116, кв.34	2	1					2		2	2	2		2					2						1		1	7	10	3						
Итого по леснич еству:	1	4	12	4	0	0	0	7	0	6	8	7	0	8	0	0	0	0	7	0	0	0	0	0	0	4	0	3	26	40	12	0	0	0	0	0	0

1	2	3	4	5	6	7	8	9	10	11	12	13	14	15	16	17	18	19	20	21	22	23	24	25	26	27	28	29	30	31	32	33	34	35	36			
5	ГКУ БО "Дятьковское лесничество"	Арендатор: ООО «Лесные промыслы», адрес: 242600, Брянская область, г.Дятьково, ул.Базарная,д.3	4	1				1		1	2	1		1										1		1	5	5	1									
«-»		Арендатор: ООО «Фарлайн», адрес:241019 г. Брянск, ул. Грибоедова д.19 оф. 37	5	1				1		1	2	1		1										1		1	5	5	1									
«-»		Арендатор: ИП Шаповал М. В., адрес: 111672 г. Москва, ул. Салтыковская, д. 33 кор.1 кв.2	3	1				1		1	2	1		1										1		1	5	5	1									
«-»		Арендатор: ИП Ларин Д. И., адрес: 242600, Брянская область, п. Бытошь ул. Первомайская, д.1 «а»	3	1				1		1	2	1		1										1		1	5	5	1									
«-»		Арендатор: ООО «Кедр+», адрес: 241007, Брянская область, г.Брянск, ул.	3	1					2		2	2	2		2										1		1	7	1 0	3								

1	2	3	4	5	6	7	8	9	10	11	12	13	14	15	16	17	18	19	20	21	22	23	24	25	26	27	28	29	30	31	32	33	34	35	36	
		Бежицкая, дом 1 корпус 8, квартира 41																																		
«-»		Арендатор: ИП Шестаков Ю.В., адрес: 243400, Брянская область, г. Почеп, ул. Красноармейск ая, д.39	3	1				2		2	2	2		2				2						1		1	7	10	3							
«-»		Арендатор: ООО «Лесная торгово- транспортная компания», адрес: 160024, Вологодская область, г. Вологда, ул. Разина, д.55 а, кв. 67	3	1				1		1	2	1		1				1						1		1	5	5	1							
«-»		ООО «БИЗНЕС- ЛЕС+»: адрес: 242600, Брянская обл., г. Дятьково, ул. Д. Ульянова, д.7 кв. 106	3	1				2		2	2	2		2				2						1		1	7	10	3							
Итого по леснич еству:	1	8	27	8	0	0	0	11	0	11	16	11	0	11	0	0	0	11	0	0	0	0	0	0	8	0	8	46	55	14	0	0	0	0	0	0

1	2	3	4	5	6	7	8	9	10	11	12	13	14	15	16	17	18	19	20	21	22	23	24	25	26	27	28	29	30	31	32	33	34	35	36	
6	ГКУ БО "Жуковское лесничество"	ООО "Темп", 242700,Брянская область, г.Жуковка ул.Некрасова,37	4	1				1		1	2	1						1						1			5	5	1							
«-»		ИП Купченко И.И., 242700,Брянская область, г.Жуковка ул. Дегтярёва 13	4	1				1		1	2	1						1						1			5	5	1							
«-»		ООО "Кедр Плюс", 242700,Брянская область, г. Жуковка, ул. Дзержинского, д. 1	4	1					1		1	2							1						1			5	5	1						
«-»		ИП Хамоев Г.З.О.242722 Жуковский муниципальный округ, д. Петуховка, ул. Центральная, д.48 кв.11, тел.+7(920)8641 111	4	1					1		1	2	1						1						1			5	5	1						
«-»		ООО "СПЭК", Брянская область, Жуковский муниципальный округ, д. Сидоровка. Ул.Озерная,12	4	1							1	2	1															5	5	1						

1	2	3	4	5	6	7	8	9	10	11	12	13	14	15	16	17	18	19	20	21	22	23	24	25	26	27	28	29	30	31	21	33	34	35	36	
Итого по лесничеству:	1	5	20	5	0	0	0	4	0	5	10	4	0	0	0	0	0	4	0	0	0	0	0	4	0	0	25	25	5	0	0	0	0	0	0	
7	ГКУ БО "Злынковское лесничество"	ООО "ГМЗ-КОМ" 241028 г.Брянск , ул. Пересвета, д. 18, пом. 1	3	1				1		1	1	1		1				1								1	5	5	1							
«-»		ООО "ДОЦ" 241903 г. Брянск, пос. Большое Полпино, ул. Инженерная , д. 25.	3	1				1		1	1	1		1				1								1	5	5	1							
«-»		ООО "ДОЦплюс" 241903 г. Брянск , пос. Большое Полпино, ул. Инженерная , д. 25.	3	1					1		1	1	1		1				1								1	5	5	1						
«-»		ООО "Климовская деревообрабатывающая компания" 243040, Брянская обл. пгт. Климово, ул.Калинина, д. 177.	6	1					1		1	1	1		1				1								1	5	5	1						

1	2	3	4	5	6	7	8	9	10	11	12	13	14	15	16	17	18	19	20	21	22	23	24	25	26	27	28	29	30	31	32	33	34	35	36
«-»		ООО "Мичуринское" 243057, Брянская обл. Климовский район, с. Сачковичи, ул.Ленина , 34	4	1				1		1	1	1		1				1								1	5	5	1						
«-»		ООО "Рогнеда" , 243020 Брянская обл. г. Новозыбков, ул. Красногвардейс кая, 68А	4	1				1		1	1	1		1				1								1	5	5	1						
«-»		ИП Шеремет Т.М. 243020, Брянская обл. г. Новозыбков , ул. Верхняя, д. 2.	4	1				1		1	1	1		1				1								1	5	5	1						
«-»		СХПК " Вперёд" 243004, Брянская обл., Новозыбковский городской округ, с. Манюки, ул. Советская д. 3	3	1				1		1	1	1		1				1									5	5	1						
«-»		ИП Яковченко А.А., 241017, Брянская обл. Клинцовский р- н, п. Оболеншево, ул. Пролетарская, д. 6, кв. 1	3	1				1		1	1	1		1				1									5	5	1						

1	2	3	4	5	6	7	8	9	10	11	12	13	14	15	16	17	18	19	20	21	22	23	24	25	26	27	28	29	30	31	32	33	34	35	36
«-»		СПК "Крутоберёзка" 243002, Брянская обл., Новозыбковский городской округ, д. Крутоберёзка, ул. Совхозная д. 7	4	1				1		1	1	1		1					1								5	5	1						
«-»		ИП Петров С.Н., 243014, Брянская обл., Новозыбковский городской округ, с. Катичи, ул. Ленина, д. 129	4	1				1		1	1	1		1					1								5	5	1						
«-»		ИП Петров С.Н., 243003, Брянская обл., г. Новозыбков, ул. Гоголя, д.15, кв.31	4	1				1		1	1	1		1					1								5	5	1						
«-»		ООО «Климовская Картофельная Компания», 243063, Брянская обл., Климовский р- он, с. Сытая Буда, ул. Школьная, д. 11	4	1				1		1	1	1		1					1								5	5	1						
«-»		ИП Наумов А.В., 243006,	3	1				1		1	1	1		1					1								5	5	1						

1	2	3	4	5	6	7	8	9	10	11	12	13	14	15	16	17	18	19	20	21	22	23	24	25	26	27	28	29	30	31	32	33	34	35	36
		Брянская обл. Новозыбковский городской округ, с. Каташин, ул. Молодёжная, д.10																																	
«-»		ИП Васильцова Т.Д. 243060 Брянская обл., Климовский р-н, с. Хохловка, ул. Чапаева, 10	3	1				1		1	1	1		1					1								5	5	1						
Итого по леснич еству:	1	14	55	15	0	0	0	15	0	15	15	15	0	15	0	0	0	0	15	0	0	0	0	0	0	0	7	75	75	15	0	0	0	0	0
8	ГКУ БО "Карачевское лесничество"	Арендатор ООО «Доц плюс» 241903, г. Брянск, п. Большое Полпино, ул. Инженерная, 25	3	1				1		1	2	1		1					1								5	5	1						
«-»		Арендатор ООО «Доц плюс» 241903, г. Брянск, п. Большое Полпино, ул. Инженерная, 25	3	1				1		1	2	1		1					1									5	5	1					

1	2	3	4	5	6	7	8	9	10	11	12	13	14	15	16	17	18	19	20	21	22	23	24	25	26	27	28	29	30	31	32	33	34	35	36
«-»		Арендатор ООО «Фарлайн» 241050, г. Брянск, ул. Грибоедова, д. 19	5	1				2		2	2	2		2				2								1	7	10	3						
«-»		Арендатор ООО «Фарлайн» 241050, г. Брянск, ул. Грибоедова, д. 19	5	1				2		2	2	2		2				2								1	7	10	3						
«-»		Арендатор ИП Поляков В.Н. д. 242500, Брянская область Карачевский район, д. Песочня, ул. Юбилейная, д 4	5	1				1		1	2	1		1				1									5	5	1						
«-»		Арендатор ИП «Левин» 241540, Брянская область, п. Большое Полпино, ул. Кирпичная, 71	3	1				1		1	2	1		1				1									5	5	1						
«-»		Арендатор ИП Терехова Н. В., 242513 Брянская обл, Карачевский р-н, д. Лужецкая, ул. Школьная, д.6	3	1				1		1	2			1				1									5	5	1						

1	2	3	4	5	6	7	8	9	10	11	12	13	14	15	16	17	18	19	20	21	22	23	24	25	26	27	28	29	30	31	32	33	34	35	36
«-»		Арендатор ООО «Карачевский сельский лесхоз» 242504, Брянская область, Карачевский район, д. Грибовы дворы, ул. Лесная, д. 5	3	1				1		1	2			1				1									5	5	1						
Итого по леснич еству:	1	8	30	8	0	0	0	10	0	10	16	8	0	10	0	0	0	10	0	0	0	0	0	0	0	0	2	44	50	12	0	0	0	0	0
9		ГУП «Брянский лесхоз» 242820, Брянская обл. Клетнянский район, пгт. Клетня ул. Кр. Партизан д.96	3	1				1		1	2	1		5				1						1		1	5	5	1						
«-»	ГКУ БО "Клетнянское лесничество"	ООО «Клетнянский лес» 242820, Брянская обл. Клетнянский район, пгт.Клетня ул.Панфилова д.17А	5	1		1		1		1	2	1		5				1		1		1	1	1		1	5	5	1						

1	2	3	4	5	6	7	8	9	10	11	12	13	14	15	16	17	18	19	20	21	22	23	24	25	26	27	28	29	30	31	32	33	34	35	36	
«-»		ИП Раздымахо Д.А. 242820, Брянская обл. Клетнянский район, пгт.Клетня ул. Карла Маркса д. 30	3	1	1			1		1	2	1		5				1						1		1	5	5	1							
«-»		ИП Фащилин В.А.242820, Брянская обл. Клетнянский район, пгт.Клетня ул.Кирова д.39	3	1				1		1	2	1		5				1					1			1	5	5	1							
		ООО "ВУД- СТАНДАРТ" 241013 г. Брянск пер. Метплистов д. 14 А	3	1				1		1	2	1		5				1								1	5	5	1							
«-»		ДПК д.Семиричи Мирнинского сельского поселения Клетнянского района , 242835 Брянская область Клетнянский район д.Семиричи ул. Молодежная д. 18	3	1																																

1	2	3	4	5	6	7	8	9	10	11	12	13	14	15	16	17	18	19	20	21	22	23	24	25	26	27	28	29	30	31	32	33	34	35	36
Итого по лесничеству:	1	6	20	6	1	1	0	5	0	5	10	5	0	25	0	0	0	5	1	1	0	1	2	3	0	5	25	25	5	0	0	0	0	0	
10	ГКУ БО "Клинцовское лесничество"	Арендатор ИП Садохин В.В.г.Клинцы, ул.Первомайская, д.57 в	3	1				2		2	2	1		2				2						1			7	10	3						
«-»		ГУП "Брянский лесхоз" г.Клинцы, ул.Маршала Жукова, д.67	3	1				1		1	2	1		1				1						1			5	5	1						
«-»		ООО "Геркон" Суражский район с. Новая Кисловка	3	1				1		1	2	1		1				1						1			5	5	1						
«-»		ДПК Коржово-Голубовского сельского поселения, 243105, Брянская область, Клинцовский район, п.Затишье, санаторий «Затишье»	10	1																									10	10					
Итого по лесничеству:		1	4	19	4	0	0	0	4	0	4	6	3	0	4	0	0	0	4	0	0	0	0	0	0	3	0	0	17	30	15	0	0	0	0

1	2	3	4	5	6	7	8	9	10	11	12	13	14	15	16	17	18	19	20	21	22	23	24	25	26	27	28	29	30	31	32	33	34	35	36
11	ГКУ БО "Мглинское лесничество"	«ДОЦ плюс» г.Брянск, пгт Большое Полпино, ул. Инженерная д.25	3	1				1		1	2	1		1				1						1			5	5	1						
«-»		Колхоз «Дуброва», Брянская область, Мглинский район, с. Великая Дуброва, ул. Молодежная, 12	4	1				1		1	2	1		1				1						1		1	5	5	1						
«-»		ООО «Лесной ресурс», Калужская область, Медынский район, г.Медынь, ул. Шевцова Западная, дом 2 А, ОФИС 1	4	1				1		1	2	1		1				1						1			5	5	1						
«-»		ООО «Лесострой» Г. Мглин, ул. Октябрьская 113	4	1				1		1	2	1		1				1						1		1	5	5	1						
«-»		ООО «Ремстройсерв ис» Брянская область г.Мглин ул.Первомайск ая 35	4	1				1		1	2	1		1				1						1		1	5	5	1						

1	2	3	4	5	6	7	8	9	10	11	12	13	14	15	16	17	18	19	20	21	22	23	24	25	26	27	28	29	30	31	32	33	34	35	36	
«-»		ИП К(Ф)Х глава В.А.Лосев Брянская область, г.Мглин, ул. 27 Партсъезда 1	4	1				1		1	2	1		1				1						1		1	5	5	1							
«-»		Добровольная пожарная дружина Краснокосаровс кого сельского поселения: 243233 Брянская область, Мглинский район, с.Молодьково, ул. Молодежная д.15.	9	1						1									1									6								
Итого по леснич еству:	1	7	32	7				6		7	12	6		6				6	1					6		4	30	36	6							
12	ГКУ БО "Навлинское лесничество"	Арендатор ООО "ДОЦ",241903, г. Брянск, п. Большое Полпино, ул. Инженерная, 25	3	1				1		2	2	2		2				1						1		1	7	10	3							
«-»		Арендатор ООО "ДОЦ плюс",241903, г. Брянск, п. Большое Полпино, ул. Инженерная, 25	3	1				1		2	2	2		2				1						1		1	7	10	3							

1	2	3	4	5	6	7	8	9	10	11	12	13	14	15	16	17	18	19	20	21	22	23	24	25	26	27	28	29	30	31	32	33	34	35	36	
«-»		Арендатор ООО ЛПК "Навля", Брянская область, п. Клюковники	3	1				1		1	2	1		1					1						1	1	5	5	1							
«-»		Арендатор ООО ЛПК "Навля", Брянская область, д.Щегловка, ул.Речная, д.29	3	1				1		1	2	1		1					1						1	1	5	5	1							
«-»		Арендатор ООО "Транслес", Брянская область, п. Навля, ул. Промышленная, 3	3	1				1		2	2	2		2					1						1	1	7		3							
«-»		Арендатор ООО "Транслес", Брянская область, п. Навля, ул. Промышленная, 3	3	1				1		2	2	2		2					1					1	1	1	7		3							
«-»		Арендатор ООО "Транслес" Брянская область, п. Навля, ул. Промышленная, 3	3	1				1		1	2	1		1					1	1				1	1	1	5	5	1							
«-»		Арендатор ГУП "Брянский лесхоз" Брянская	3	1				1		1	2	1		1					1						1	1	5	5	1							

1	2	3	4	5	6	7	8	9	10	11	12	13	14	15	16	17	18	19	20	21	22	23	24	25	26	27	28	29	30	31	32	33	34	35	36	
		область, п. Фокинское лесничество, д1/кв.1																																		
	«-»	Арендатор ИП"Сенющенко в", Брянская область, Муниципальное образование «Навлинский муниципальный район Брянской области», п.Алтухово, ул. Полевая, 29	3	1				1		1	2	1		1					1						1		1	5	5	1						
	«-»	Арендатор ООО"Феникс о/к", Брянская область, п. Навля, ул.Центральная, 27	3	1				1		2	2	2		2					1					1		1	7		3							
	«-»	Арендатор КФХ "Гордеев", Брянская область, Муниципальное образование «Навлинский муниципальный район Брянской области», д. Зубовка	3	1																																

1	2	3	4	5	6	7	8	9	10	11	12	13	14	15	16	17	18	19	20	21	22	23	24	25	26	27	28	29	30	31	32	33	34	35	36	
Итого по лесничеству:	1	11	33	11	0	0	0	10	0	16	22	16	0	17	0	0	0	11	1	0	0	2	0	11	0	11	65	80	21	0	0	0	0	0	0	
13	ГКУ БО "Почепское лесничество"	Арендатор КФХ Азаренко М.М. Брянская область, Почепский район, пос. Рамасуха	9	1			1	1		1	2	1		1				1				1		1		1	5	5	1							
Итого по лесничеству:	1	1	9	1			1	1		1	2	1		1				1				1		1		1	5	5	1							
14	ГКУ БО "Севское лесничество"	ИП Сенченкова А.В. Брянская область Севский район, п.Рабочий ,ул. Садовая д.6	10	2	1		1		1	2	1			2				1						1		1	7	10	3							
«-»	ГКУ БО "Севское лесничество"	ООО "Живица" Брянская обл. г.Севск ул.Плеханова- 1	5	1	1		1		1	2	1			1				1						1		1	5	5	1							

1	2	3	4	5	6	7	8	9	10	11	12	13	14	15	16	17	18	19	20	21	22	23	24	25	26	27	28	29	30	31	32	33	34	35	36
Итого по лесничеству:	1	2	15	3	2			2		2	4	2		3				2						2		2	12	15	4						
15	ГКУ БО "Суземское лесничество"	Арендатор ООО «Синтез К» 242160 Брянская область, Суземский муниципальный район, п. Кокоревка, пер.Первомайский,1	5	1			1	2		2	2	2		2				2						1		1	7	15	5						
«-»		Арендатор ООО «Лавр» 242300 Брянская область, Брасовский муниципальный район,п. Локоть, ул. Дзержинского,д. 36	5	1			1		1	2	1		1					1						1		1	5	15	5						
«-»		Арендатор ООО «Лавр» 242300 Брянская область, Брасовский муниципальный район, п. Локоть, ул. Дзержинского,д. 36	5	1				1		1	2	1		1					1						1		1	5	15	5					

1	2	3	4	5	6	7	8	9	10	11	12	13	14	15	16	17	18	19	20	21	22	23	24	25	26	27	28	29	30	31	32	33	34	35	36
«-»		Арендатор ООО «Доц плюс», 241903 г. Брянск ПГТ Большое Полпино, ул. Инженерная, д.21, телефон: +7 (483-2) 72-62-82; 72-62-47	5	1			1	1		1	2	1		1										1		1	5	15	5						
«-»		Арендатор ООО «Доц плюс», 241903 г. Брянск ПГТ Большое Полпино, ул. Инженерная, д.21, телефон: +7 (483-2) 72-62-82; 72-62-47	5	1				1		1	2	1		1										1		1	5	15	5						
Итого по лесничеству:	1	5	25	5			1	6		6	10	6		6										5		5	27	75	25						
16	ГКУ БО "Трубчевское лесничество"	ООО "ТрубчевскГИП лес" адрес: 242220, г.Трубчевск, ул. Комсомольская 62	4	1			1	2		2	4	2		5										1		1	10	10							
«-»		ООО "Трубчевсклес" адрес: 242222 Трубчевский район, пос. Бородёнака, ул. Лесная 69	5	1			1	1		1	2	1		1										1		1	1	5	5						

1	2	3	4	5	6	7	8	9	10	11	12	13	14	15	16	17	18	19	20	21	22	23	24	25	26	27	28	29	30	31	32	33	34	35	36		
«-»		ООО "ДОЦ плюс" адрес: 241903, г. Брянск, раб. Пос. Бол. Полпино, ул. Инженерная, д. 21	4	1				2		1	2	2		2				2						1		1	7	5									
«-»		ООО «Живица» адрес Гнилево ул.Центральная, 22	3	1				2		1	2	1		1				1						1		1	5	5									
Итого по леснич еству:	1	4	16	4			2	7		5	10	6		9				6	0			1		4		4	27	25									
17		ГУП «Брянский лесхоз», 243300, Брянская область, г. Унеча, ул. Садовая 37а	4	1				1		1	2	1		1				1				1		1		1	5	5	5								
«-»		ООО «Евролюкс», Унечский р-он д. Василевка	3	1				1		1	2	1		1				1						2		1	5	5									
«-»		ООО ТПК «Лидер» 243300, Брянская область, г. Унеча ул. Иванова 23а	3	1				1		1	2	1		5				1						1		1	5	5	1								
«-»		И.П. Булдин 243550, Брянская	3	1				1		1	2	1		1				1						1		1	5	5	1								

1	2	3	4	5	6	7	8	9	10	11	12	13	14	15	16	17	18	19	20	21	22	23	24	25	26	27	28	29	30	31	32	33	34	35	36	
		область Погарский р-он п. Погар, 2-ой пер. Крупской, д 2																																		
«-»		И.П. Меньшиков А.А.243300, Брянская область, г. Унеча, ул.Полевая, д 16	3	1				1		1	2	1		5				1						1		1	5	5	1							
«-»		ИП Можаяев 243140, Брянская область, г. Клинцы, ул. Вагина, д.23	2	1				1		1	2	1		1				1						1		1	5	5	1							
«-»		ООО «ЛатИнвест» 243240, Брянская область, г. Стародуб, ул Красных Партизан, д. 61а	3	1				1		1	2	1		1				1					1		1		1	5	5	1						
«-»		ООО «В.В.Н.» Стародубский муниципальный округ, с. Елионка	4	1				1		1	2	1		1				1						1		1	5	5	1							
«-»		ООО "РЕГИОНЛЕС" 241517, Брянский район, п. Новые	3	1				1		1	2	1		1				1						1		1	5	5	1							

1	2	3	4	5	6	7	8	9	10	11	12	13	14	15	16	17	18	19	20	21	22	23	24	25	26	27	28	29	30	31	32	33	34	35	36	
		Дарковичи, ул. Фокинская, д. 9																																		
«-»		Добровольная пожарная команда Павловского сельского поселения, 243300, Брянская область, Унечский район, с. Павловка, ул. Школьная, д.1	8	1					1																		6									
Итого по лесничеству:	1	9	36	10				9	10	18	9		17				9			2		10		9	45	51	12									
18	ГКУ БО "Учебно-опытное лесничество"	Учебно-опытный лесхоз БГИТУ, 241043, Брянский район, п. Свень, ул. Учебно-опытный лесхоз	5	1				1	1	2	1		1				1	1	1				2			2	10	10								

1	2	3	4	5	6	7	8	9	10	11	12	13	14	15	16	17	18	19	20	21	22	23	24	25	26	27	28	29	30	31	21	33	34	35	36	
«-»		Учебно-опытный лесхоз БГИТУ, 241043, Брянский район, п. Свень, ул. Учебно-опытный лесхоз	3	1				1		1	2	1						1						1			2	5	10							
«-»		Учебно-опытный лесхоз БГИТУ, 241043, Брянский район, п. Свень, ул. Учебно-опытный лесхоз	3	1				1		1	2	1					1							1			2	10	10							
Итого по лесничеству:	1	1	11	3				3		3	6	3		1			2	2	1					4			6	25	30							
Итого по управлению лесами :	18	102	427	110	4	1	4	114	0	121	186	114	0	150	0	0	2	114	7	1	0	9	2	77	0	69	529	694	233	0	0	0	0	0	0	

1	2	3	4	5	6	7	8	9	10	11	12	13	14	15	16	17	18	19	20	21	22	23	24	25	26	27	28	29	30	31	21	33	34	35	36			
19	ФГБУ «Брянский лес»	Данные по ЛПС 3 типа «Суземская» и ЛПС 1 типа «Трубчевская» ГБУ "ЛПС" приведены в табл. 3.2.																																				
Итого по лесничеству:	1	0	0	0	0	0	0	0	0	0	0	0	0	0	0	0	0	0	0	0	0	0	0	0	0	0	0	0	0	0	0	0	0	0	0	0		
20	Брянское лесничество Минобороны России-филиал ФГКУ "УЛХиП" Минобороны России	в/ч 23685	45	1					1	1									2		2					2	30	5										
«-»		база хранения в/ч 55443	25	1																1		1						15										
«-»		филиал 41101 центра	3	1																1								3	3									
«-»		в/ч 23857	15	1																		1							15	15								
«-»		в/ч 41495	15	1																2	1		3					10	5									
«-»		в/ч 42732	4	1							1									1								4	4									

1	2	3	4	5	6	7	8	9	10	11	12	13	14	15	16	17	18	19	20	21	22	23	24	25	26	27	28	29	30	31	32	33	34	35	36
Итого по лесничеству:	1	6	107	6	0	0	0	0	0	1	2	0	0	0	0	0	0	0	7	1	0	7	0	0	0	0	2	77	32	0	0	0	0	0	0
Итого по Брянской области:	20	108	534	116	4	1	4	114	0	122	188	114	0	150	0	0	2	114	14	2	0	16	2	77	0	69	531	771	265	0	0	0	0	0	0

Руководитель

В.И. Дзубан

(Ф.И.О.)

ведущий консультант

Коваленко Н.В.

(должность)

(Ф.И.О.)

Должностное лицо,
ответственное за составление формы

8(4832) 716219

(контактный телефон с указанием кода города)

(подпись)

10.01.2022

(дата составления документа)

Лица, которым лесные участки предоставлены в постоянное (бессрочное) пользование, безвозмездное пользование или в аренду, а также обладатели сервитута принимают участие в осуществлении мероприятий по тушению лесного пожара на соответствующем лесном участке (в границах соответствующего сервитута) в соответствии с Лесным кодексом РФ.

ДПК сельских поселений осуществляют работы по предотвращению распространения лесных пожаров на населенные пункты в случаях:

- при условии угрозы распространения лесных пожаров на населенные пункты;
- в случае введения режима ЧС;
- по решению комиссии КЧС и ОПБ области.

Войсковые части привлекаются на тушение лесных пожаров на соответствующей территории на основании решения оперативного штаба Брянского лесничества Министерства обороны Российской Федерации – филиала «УЛХиП» Минобороны России при II-V классах пожарной опасности. Привлечение войсковых частей на тушение лесных пожаров на землях лесного фонда может осуществляться при введении режима чрезвычайной ситуации в лесах на территории области по направлению обращения КЧС и ПБ области в «УЛХиП» Минобороны России и соответствующего согласования.

5. Порядок привлечения и использования лесопожарных формирований, подразделений пожарной охраны и аварийно-спасательных формирований, иных юридических лиц, которые могут быть привлечены в установленном порядке к тушению лесных пожаров, в соответствии с уровнем пожарной опасности в лесах

Класс пожарной опасности	Уровень пожарной опасности	Мероприятия	Ответственные за привлечение				Силы (человек)	Средства (единиц)	
			Наименование организации	ФИО ответственного лица	Должность ответственного лица	Контактные данные		оборудование	техника
1	2	3	4	5	6	7	8	9	10
1 КПО	Пожарная опасность отсутствует	Лесопожарные формирования, их пожарная техника и оборудование находятся в полной готовности	Начальники лесопожарных станций ГБУ Брянской области "Лесопожарная служба", начальник Брянского лесничества МО РФ – филиала ФГКУ «УЛХиП» МО РФ Миронов Юрий Васильевич, заместитель директора по охране ФГБУ «Государственный заповедник «Брянский лес» Бабанин Максим Валерьевич в соответствии с таблицами 1 и 2 раздела III				273	527	166
		Наземное патрулирование осуществляется в местах проведения огнеопасных работ и в местах массового отдыха граждан, пребывающих в лесах	Начальники лесопожарных станций ГБУ Брянской области "Лесопожарная служба" Ефременко Иван Алексеевич в соответствии с таблицей 3 раздела I						
		Тушение возникающих лесных пожаров производится силами и средствами лесопожарных формирований в соответствии с действующими правилами тушения лесных пожаров	Начальники лесопожарных станций ГБУ Брянской области "Лесопожарная служба" Ефременко Иван Алексеевич, начальник Брянского лесничества МО РФ – филиала ФГКУ «УЛХиП» МО РФ Миронов Юрий Васильевич, заместитель директора по охране ФГБУ «Государственный заповедник «Брянский лес» Бабанин Максим Валерьевич в соответствии с таблицами 6 раздела I, таблицами 1 и 2 раздела III				273	527	166
		Привлечение пожарно-спасательных подразделений территориального	Председатель КЧС и ПБ Брянской области -Губернатор Брянской области Александр Васильевич Богомаз; начальник ГУ МЧС России по Брянской области Уваркин Вадим Сергеевич						

1	2	3	4	5	6	7	8	9	10
		пожарно-спасательного гарнизона Брянской области осуществляются для ликвидации чрезвычайных ситуаций в лесах							
		Лица, использующие леса, принимают необходимые меры по недопущению распространения лесных пожаров	Арендаторы лесных участков в соответствии с таблицей 4 раздела III				378	1287	218
2 КПО	Низкая пожарная опасность	Лесопожарные формирования, их пожарная техника и оборудование находятся в полной готовности	Начальники лесопожарных станций ГБУ Брянской области "Лесопожарная служба", начальник Брянского лесничества МО РФ – филиала ФГКУ «УЛХиП» МО РФ Миронов Юрий Васильевич, заместитель директора по охране ФГБУ «Государственный заповедник «Брянский лес» Бабанин Максим Валерьевич в соответствии с таблицами 1 и 2 раздела III				273	527	166
		Проведение наземного патрулирования на лесных участках I и II класса природной пожарной опасности, в местах огнеопасных работ, а также в местах массового отдыха граждан не менее одного раза с 11 до 17 часов	Начальники лесопожарных станций ГБУ Брянской области "Лесопожарная служба" Ефременко Иван Алексеевич в соответствии с таблицей 3 раздела I						
		Видеонаблюдение за лесными участками с помощью системы дистанционного обнаружения лесных пожаров «Лесохранитель»	РДС лесного хозяйства ГБУ Брянской области "Лесопожарная служба"						
		Тушение возникающих	Начальники лесопожарных станций ГБУ Брянской области				273	527	166

1	2	3	4	5	6	7	8	9	10
		лесных пожаров производится силами и средствами лесопожарных формирований в соответствии с действующими правилами тушения лесных пожаров	"Лесопожарная служба", начальник Брянского лесничества МО РФ – филиала ФГКУ «УЛХиП» МО РФ Миронов Юрий Васильевич, заместитель директора по охране ФГБУ «Государственный заповедник «Брянский лес» Бабанин Максим Валерьевич в соответствии с таблицами 6 раздела I, таблицами 1 и 2 раздела III						
		Привлечение пожарно-спасательных подразделений территориального пожарно-спасательного гарнизона Брянской области осуществляются для ликвидации чрезвычайных ситуаций в лесах	Председатель КЧС и ПБ Брянской области -Губернатор Брянской области Александр Васильевич Богомаз; начальник ГУ МЧС России по Брянской области Уваркин Вадим Сергеевич						
		Лица, использующие леса, принимают необходимые меры по недопущению распространения лесных пожаров, при необходимости привлекаются для тушения лесных пожаров	Арендаторы лесных участков в соответствии с таблицей 4 раздела III				378	1287	218
3 КПО	Средняя пожарная опасность	Лесопожарные формирования, их пожарная техника и оборудование находятся в полной готовности.	Начальники лесопожарных станций ГБУ Брянской области "Лесопожарная служба", начальник Брянского лесничества МО РФ – филиала ФГКУ «УЛХиП» МО РФ Миронов Юрий Васильевич, заместитель директора по охране ФГБУ «Государственный заповедник «Брянский лес» Бабанин Максим Валерьевич в соответствии с таблицами 1 и 2 раздела III				273	527	166
		Проведение наземного патрулирования на территориях, отнесённых к I - III-м классам	Начальники лесопожарных станций ГБУ Брянской области "Лесопожарная служба" Ефременко Иван Алексеевич в соответствии с таблицей 3 раздела I, арендаторы лесных участков в соответствии с таблицей 4 раздела III.						

1	2	3	4	5	6	7	8	9	10
		природной пожарной опасности не менее 2 раз с 10 до 19 часов.							
		Видеонаблюдение за лесными участками с помощью системы дистанционного обнаружения лесных пожаров «Лесохранитель»	РДС лесного хозяйства ГБУ Брянской области "Лесопожарная служба"						
		Тушение возникающих лесных пожаров производится силами и средствами лесопожарных формирований в соответствии с действующими правилами тушения лесных пожаров, при необходимости для тушения лесных пожаров привлекаются лица, использующие леса, подразделения пожарной охраны и аварийно-спасательных формирований	Начальники лесопожарных станций ГБУ Брянской области "Лесопожарная служба" в соответствии с таблицами 6 раздела I, таблицами 1 и 2 раздела III						
		Привлечение пожарно-спасательных подразделений территориального пожарно-спасательного гарнизона Брянской области осуществляются для ликвидации чрезвычайных ситуаций в лесах	Председатель КЧС и ПБ Брянской области -Губернатор Брянской области Александр Васильевич Богомаз; начальник ГУ МЧС России по Брянской области Уваркин Вадим Сергеевич						

1	2	3	4	5	6	7	8	9	10	
		Лица, использующие леса, принимают необходимые меры по недопущению распространения лесных пожаров, при необходимости привлекаются для тушения лесных пожаров	Арендаторы лесных участков в соответствии с таблицей 4 раздела III					378	1287	218
		При необходимости в установленном порядке вводится особый противопожарный режим и запрет на осуществление всех видов деятельности в лесах (лесосечные работы, проведение мероприятий, охота и т.п.), за исключением работ по охране лесов от пожаров	Главы Правительство Брянской области, Главы администраций муниципальных образований Брянской области в соответствии с таблицей 5 раздела I							
		Оперативные штабы по охране лесов от пожаров при наличии обстоятельств, соответствующих введению режима чрезвычайной ситуации в лесах, возникшего вследствие лесных пожаров, направляют соответствующее обращение в комиссии по предупреждению и ликвидации чрезвычайных ситуаций и обеспечению пожарной	Начальник управления лесами Дзубан Владимир Иванович, директора ГКУ Брянской области Лесничеств в соответствии с таблицей 4 раздела I							

1	2	3	4	5	6	7	8	9	10	
		безопасности соответствующего уровня								
4 КПО	Высокая пожарная опасность	Лесопожарные формирования, их пожарная техника и оборудование находятся в полной готовности	Начальники лесопожарных станций ГБУ Брянской области "Лесопожарная служба", начальник Брянского лесничества МО РФ – филиала ФГКУ «УЛХиП» МО РФ Миронов Юрий Васильевич, заместитель директора по охране ФГБУ «Государственный заповедник «Брянский лес» Бабанин Максим Валерьевич в соответствии с таблицами 1 и 2 раздела III				273	527	166	
		Проводится наземное патрулирование на лесных участках не менее 3 раз с 8 до 20 часов.	Начальники лесопожарных станций ГБУ Брянской области "Лесопожарная служба" Ефременко Иван Алексеевич в соответствии с таблицей 3 раздела I, арендаторы лесных участков в соответствии с таблицей 4 раздела III.							
		Видеонаблюдение за лесными участками с помощью системы дистанционного обнаружения лесных пожаров «Лесохранитель»	РДС лесного хозяйства ГБУ Брянской области "Лесопожарная служба"							
		Тушение возникающих лесных пожаров производится силами и средствами лесопожарных формирований в соответствии с действующими правилами тушения лесных пожаров, при необходимости для тушения лесных пожаров привлекаются лица, использующие леса, подразделения пожарной охраны и аварийно-спасательных формирований	Директор ГБУ Брянской области "Лесопожарная служба" Ефременко Иван Алексеевич в соответствии с таблицей 4 раздела I, начальники участков ГБУ Брянской области "Лесопожарная служба" в соответствии с таблицами 6 раздела I, таблицами 1 и 2 раздела III, арендаторы лесных участков в соответствии с таблицей 4 раздела III, начальник Главного управления МЧС России по Брянской области Уваркин Вадим Сергеевич в соответствии с примечанием к таблице 3 раздела III					883	1928	442

1	2	3	4	5	6	7	8	9	10	
		Привлечение пожарно-спасательных подразделений территориального пожарно-спасательного гарнизона Брянской области осуществляются для ликвидации чрезвычайных ситуаций в лесах	Председатель КЧС и ПБ Брянской области -Губернатор Брянской области Александр Васильевич Богомаз; начальник ГУ МЧС России по Брянской области Уваркин Вадим Сергеевич							
		При необходимости используется резерв сил и средств пожаротушения Брянской области	Начальник управления лесами Брянской области Дзубан Владимир Иванович, директор ГБУ Брянской области "Лесопожарная служба" Ефременко Иван Алексеевич, начальник ГУ МЧС России по Брянской области Уваркин Вадим Сергеевич в соответствии с примечанием к таблице 3 раздела III, заместитель директора по охране ФГБУ «Государственный заповедник «Брянский лес» Бабанин Максим Валерьевич в соответствии с таблицей 4 раздела I; председатели КЧС и ПБ муниципальных районов области в соответствии с таблицей 1 раздела IV, таблицей 1 раздела V				232	114	58	
		При необходимости вводится режим ограничения пребывания граждан в лесах и въезда в них транспортных средств	Начальник управления лесами Брянской области Дзубан Владимир Иванович в соответствии с таблицей 4 раздела I; главы администраций муниципальных районов области в соответствии с таблицей 5 раздела I							
		В установленном порядке вводится особый противопожарный режим и запрет на осуществление всех видов деятельности в лесах (лесосечные работы, проведение мероприятий, охота и т.п.), за исключением работ по охране лесов от пожаров	Правительство Брянской области, Главы администраций муниципальных образований Брянской области в соответствии с таблицей 5 раздела I							

1	2	3	4	5	6	7	8	9	10	
		Оперативные штабы по охране лесов от пожаров при наличии обстоятельств, соответствующих введению режима чрезвычайной ситуации в лесах, возникшего вследствие лесных пожаров, направляют соответствующее обращение в комиссии по предупреждению и ликвидации чрезвычайных ситуаций и обеспечению пожарной безопасности соответствующего уровня	Начальник управления лесами Дзубан Владимир Иванович, директора ГКУ Брянской области Лесничеств в соответствии с таблицей 4 раздела I							
		Проведение противопожарной пропаганды в средствах массовой информации осуществляется не реже 1 раза в день	Начальник управления лесами Брянской области Дзубан Владимир Иванович, директор ГБУ Брянской области "Лесопожарная служба" Ефременко Иван Алексеевич в соответствии с таблицей 4 раздела I; главы администраций муниципальных районов в соответствии с таблицей 5 раздела I							
		В лесничествах обеспечивается ежедневное круглосуточное дежурство из числа ответственных лиц	Начальник управления лесами Дзубан Владимир Иванович, директора ГКУ Брянской области Лесничеств в соответствии с таблицей 4 раздела I							
5 КПО	Чрезвычайная пожарная опасность	Лесопожарные формирования, их пожарная техника и оборудование находятся в полной готовности	Директор ГБУ Брянской области "Лесопожарная служба" Ефременко Иван Алексеевич, начальники лесопожарных станций ГБУ Брянской области "Лесопожарная служба", начальник Брянского лесничества МО РФ – филиала ФГКУ «УЛХиП» МО РФ Миронов Юрий Васильевич, заместитель директора по охране ФГБУ «Государственный заповедник «Брянский лес» Бабанин Максим Валерьевич в соответствии с таблицами 1 и 2 раздела III				273	527	166	

1	2	3	4	5	6	7	8	9	10	
		Видеонаблюдение за лесными участками с помощью системы дистанционного обнаружения лесных пожаров «Лесохранитель»	РДС лесного хозяйства ГБУ Брянской области "Лесопожарная служба"							
		В лесничествах обеспечивается ежедневное круглосуточное дежурство из числа ответственных лиц	Начальник управления лесами Дзубан Владимир Иванович, директора ГКУ Брянской области Лесничеств в соответствии с таблицей 4 раздела I							
		Проводится наземное патрулирование на лесных территориях в течение всего светлого времени, при этом на лесных участках, отнесенных к I - III-м классам природной пожарной опасности лесов - круглосуточно	Начальники лесопожарных станций ГБУ Брянской области "Лесопожарная служба" Ефременко Иван Алексеевич в соответствии с таблицей 3 раздела I, арендаторы лесных участков в соответствии с таблицей 4 раздела III							
		Тушение возникающих лесных пожаров производится силами и средствами лесопожарных формирований в соответствии с действующими правилами тушения лесных пожаров, при необходимости для тушения лесных пожаров привлекаются лица, использующие леса, подразделения пожарной охраны и аварийно-спасательных формирований	Директор ГБУ Брянской области "Лесопожарная служба" Ефременко Иван Алексеевич в соответствии с таблицей 4 раздела I, начальники лесопожарных станций ГБУ Брянской области "Лесопожарная служба" в соответствии с таблицами 6 раздела I, таблицами 1 и 2 раздела III, арендаторы лесных участков в соответствии с таблицей 4 раздела III, начальник Главного управления МЧС России по Брянской области Уваркин Вадим Сергеевич в соответствии с примечанием к таблице 3 раздела III				883	1928	442	

1	2	3	4	5	6	7	8	9	10	
		Привлечение пожарно-спасательных подразделений территориального пожарно-спасательного гарнизона Брянской области осуществляются для ликвидации чрезвычайных ситуаций в лесах	Председатель КЧС и ПБ Брянской области -Губернатор Брянской области Александр Васильевич Богомаз; начальник ГУ МЧС России по Брянской области Уваркин Вадим Сергеевич							
		Лица, использующие леса, принимают необходимые меры по недопущению распространения лесных пожаров	Арендаторы лесных участков в соответствии с таблицей 4 раздела III				378	1287	218	
		Лесопожарным формированиям дополнительно придается техника с производственных работ (тракторы с плугом, бульдозеры, автотранспорт) в соответствии с заключенными договорами	Директор ГБУ Брянской области "Лесопожарная служба"Ефременко Иван Алексеевич в соответствии с таблицей 4 раздела I,арендаторы лесных участков в соответствии с таблицей 4 раздела III				588	1720	348	
		При необходимости используется резерв Брянской области	Председатель КЧС и ПБ Брянской области - Губернатор Брянской области, председателя Правительства Брянской области Богомаз Александр Васильевич, начальник управления лесами Брянской области Дзубан Владимир Иванович, директор ГБУ Брянской области "Лесопожарная служба" Ефременко Иван Алексеевич, начальник ГУ МЧС России по Брянской области Уваркин Вадим Сергеевич, директор ОУ "Добровольная пожарная охрана Брянской области" Яценко Олег Васильевич, начальник Брянского лесничества МО РФ –филиала ФГКУ «УЛХиП» МО РФ Миронов Юрий Васильевич, заместитель директора по охране ФГБУ «Государственный заповедник «Брянский лес» Бабанин Максим Валерьевич в соответствии с таблицей 4 раздела I, таблицей I раздела V				661	648	244	

1	2	3	4	5	6	7	8	9	10	
		Организовывается межрайонное маневрирование силами и средствами учреждений по тушению лесных пожаров	Начальник управления лесами Брянской области Дзубан Владимир Иванович; директор ГБУ Брянской области "Лесопожарная служба" Ефременко Иван Алексеевич в соответствии с таблицей 4 раздела I							
		Оперативные штабы по охране лесов от пожаров при наличии обстоятельств, соответствующих введению режима чрезвычайной ситуации в лесах, возникшего вследствие лесных пожаров, направляют соответствующее обращение в комиссии по предупреждению и ликвидации чрезвычайных ситуаций и обеспечению пожарной безопасности соответствующего уровня	Начальник управления лесами Дзубан Владимир Иванович, директора ГКУ Брянской области Лесничеств в соответствии с таблицей 4 раздела I							
		При введении в Брянской области режима чрезвычайной ситуации, связанной с лесными пожарами, задействуются все ресурсы пожаротушения, при необходимости межрегиональные	Председатель КЧС и ПБ Брянской области -Губернатор Брянской области Александр Васильевич Богомаз; начальник ГУ МЧС России по Брянской области Уваркин Вадим Сергеевич, Начальник управления лесами Дзубан Владимир Иванович, директор ГБУ Брянской области "Лесопожарная служба" Ефременко Иван Алексеевич в соответствии с таблицей 4 раздела I, таблицей 2 раздела V				1071	1968	471	

1	2	3	4	5	6	7	8	9	10	
		Вводится режим ограничения пребывания граждан в лесах и въезда в них транспортных средств	Начальник управления лесами Брянской области Дзубан Владимир Иванович в соответствии стаблицей 4 раздела I							
		Проведение противопожарной пропаганды в средствах массовой информации осуществляется не реже 1 раза в день.	Председатель КЧС и ПБ Брянской области - Губернатор Брянской области, председателя Правительства Брянской области Богомаз Александр Васильевич, начальник ГУ МЧС России по Брянской области Уваркин Вадим Сергеевич, начальник управления лесами Брянской области Дзубан Владимир Иванович в соответствии с таблицей 4 раздела I							

Руководитель

В.И. Дзубан

(Ф.И.О.)

ведущий консультант

(должность)

8(4832) 716219

(контактный телефон с указанием кода города)

Коваленко Н.В.

(Ф.И.О.)

(подпись)

(подпись)

10.01.2022

(дата составления документа)

Должностное лицо,
ответственное за составление формы

Силы и средства ГБУ Брянской области «Лесопожарная служба» осуществляют тушение лесных пожаров в лесах, расположенных на землях лесного фонда

Силы и средства ФГБУ Государственный заповедник «Брянский лес» осуществляют тушение лесных пожаров в лесах, расположенных на землях особо охраняемых природных территорий федерального значения.

Силы и средства Брянского филиала ФГАУ «Оборонлес» Минобороны России осуществляют тушение лесных пожаров в лесах, расположенных на землях обороны и безопасности.

Силы и средства государственной противопожарной службы Брянской области осуществляют тушение ландшафтных (природных) пожаров (за исключением тушения лесных пожаров и других ландшафтных (природных) пожаров на землях лесного фонда, землях обороны и безопасности, землях особо охраняемых природных территорий, осуществляемого в соответствии с частью 5 статьи 51 Лесного кодекса Российской Федерации), в том числе в лесах, расположенных на лесных участках, находящихся в муниципальной собственности (городских лесах).

О порядке действий

органов исполнительной власти, органов местного самоуправления, организаций всех форм собственности, граждан при повышении пожарной опасности в лесах в зависимости от условий погоды (по классам), введении режима ограничения пребывания граждан в лесах и въезда в них транспортных средств, введении особого противопожарного режима, ведении режима чрезвычайной ситуации в лесах, вызванной лесными пожарами

I класс (пожарная опасность отсутствует)

Правительство Брянской области:

контролирует исполнение принятых нормативных правовых актов в части обеспечения пожарной безопасности на территории Брянской области, в том числе в лесах на землях всех категорий.

КЧС и ОПБ Брянской области:

рассматривает в пределах своей компетенции вопросы в области предупреждения и ликвидации чрезвычайных ситуаций, обеспечения пожарной безопасности, а также восстановления и строительства жилых домов, объектов жилищно-коммунального хозяйства, социальной сферы, производственной и инженерной инфраструктуры, поврежденных и разрушенных в результате чрезвычайных ситуаций, и вносит в установленном порядке в Правительство Брянской области соответствующие предложения;

разрабатывает предложения по совершенствованию нормативных правовых актов Брянской области и иных нормативных документов в области предупреждения и ликвидации чрезвычайных ситуаций и обеспечения пожарной безопасности;

организует прогнозирование чрезвычайных ситуаций, пожарной обстановки на территории области и организует разработку и реализацию мер, направленных на предупреждение и ликвидацию чрезвычайных ситуаций и обеспечение пожарной безопасности;

участвует в разработке государственных программ в области предупреждения и ликвидации чрезвычайных ситуаций и обеспечения пожарной безопасности, готовит предложения по их реализации;

участвует в разработке предложений по развитию и обеспечению функционирования областной подсистемы РСЧС;

участвует в подготовке материалов в проект ежегодного государственного доклада о состоянии защиты населения и территорий Российской Федерации от чрезвычайных ситуаций природного и техногенного характера;

разрабатывает предложения по ликвидации чрезвычайных ситуаций регионального и межмуниципального характера, восстановлению и строительству жилых домов, объектов жилищно-коммунального хозяйства, социальной сферы, производственной и инженерной инфраструктуры, поврежденных и разрушенных в результате указанных чрезвычайных ситуаций, а также проведению операций гуманитарного реагирования;

организует работу по подготовке предложений, аналитических материалов и рекомендаций для территориальных органов федеральных органов исполнительной власти по Брянской области, исполнительных органов государственной власти Брянской области, органов местного самоуправления, организаций по вопросам защиты населения и территорий области от чрезвычайных ситуаций и обеспечения пожарной безопасности;

рассматривает вопросы оказания помощи населению, пострадавшему в результате чрезвычайных ситуаций, а также финансирования мероприятий по ликвидации чрезвычайных ситуаций регионального и межмуниципального характера;

организует подготовку органов управления и сил областной подсистемы РСЧС, обучение населения действиям в условиях угрозы или возникновения чрезвычайных ситуаций и пожарной опасности;

рассматривает вопросы о привлечении в установленном порядке сил и средств гражданской обороны к организации и проведению мероприятий по предупреждению и проведению мероприятий, предотвращению и ликвидации чрезвычайных ситуаций.

Управление лесами Брянской области:

осуществляет мониторинг пожарной опасности в лесах, контролирует безопасное проведение огнеопасных работ в лесах;

организует проведение профилактических противопожарных мероприятий на территории земель лесного фонда;

осуществляет контроль за соблюдением требований лесного законодательства, в т.ч. в области пожарной безопасности;

осуществляет координацию деятельности по обнаружению и тушению лесных пожаров.

Органы местного самоуправления:

организуют и осуществляют работу с населением по вопросам соблюдения требований пожарной безопасности;

организуют мероприятия по противопожарному обустройству населенных пунктов;

обеспечивают соблюдение собственниками и пользователями территорий, примыкающих к лесам требований действующего законодательства по их содержанию. Добровольные пожарные команды заняты тренировками, подготовкой снаряжения и др.

ГБУ Брянской области «Лесопожарная служба»:

наземные пожарные команды, если они не заняты тушением ранее возникших лесных пожаров, занимаются тренировкой, подготовкой снаряжения и пожарной техники или выполняют другие работы. Дежурство на пожарных наблюдательных пунктах не проводится.

организует наземное патрулирование в местах огнеопасных работ, наземные противопожарные команды заняты, тренировками, подготовкой снаряжения и др.;

организует работу региональной диспетчерской службы в круглосуточном режиме, которая принимает и

учитывает сообщения о лесных пожарах, а также оповещает население и противопожарные службы о пожарной опасности в лесах и лесных пожарах, координирует работы по охране лесов от пожаров.

ГУ МЧС России по Брянской области:

обеспечивает государственный пожарный надзор за соблюдением требований пожарной безопасности органами местного самоуправления в пределах своей компетенции, должностными лицами в пределах их компетенции и иными лицами в соответствии с законодательством;

обеспечивает взаимодействие с государственными органами, осуществляющими государственный лесной контроль и надзор, управлением Министерства внутренних дел Российской Федерации по Брянской области по вопросам проведения в соответствии с законодательством Российской Федерации дознания по делам о лесных и торфяных пожарах и по делам о нарушениях требований пожарной безопасности.

УМВД России по Брянской области и исполнительные органы государственной власти Брянской области:

оказывает содействие государственным органам, осуществляющим государственный лесной контроль и надзор, исполнительным органам государственной власти Брянской области, органам местного самоуправления муниципальных образований Брянской области, предприятиям, занимающимся добычей торфа на территории Брянской области, в обеспечении контроля за соблюдением требований пожарной безопасности в лесах и на торфяных месторождениях;

обеспечивает взаимодействие сотрудников МВД и работников лесничеств по обеспечению пожарной безопасности;

оказывает содействие работникам лесничеств по пресечению лесонарушений, осуществляют совместное патрулирование территории лесного фонда.

Брянское лесничество Минобороны России – филиал ФГКУ «УЛХиП» Минобороны России - осуществляет охрану территории, выполнение противопожарных мероприятий, обеспечивает информационное взаимодействие с РДС о случаях возникновения лесных пожаров.

Управление Росприроднадзора по Брянской области - контролирует своевременное выполнение на территории ООПТ федерального значения противопожарных мероприятий.

ФГБУ заповедник «Брянский лес» - осуществляет охрану территории, выполнение противопожарных мероприятий, обеспечивает информационное взаимодействие с РДС о случаях возникновения лесных пожаров.

Лица, использующие леса (арендаторы):

обеспечивают меры пожарной безопасности в лесах на лесных участках, предоставленных в постоянное (бессрочное) пользование или аренду;

соблюдают нормы наличия средств предупреждения и тушения лесных пожаров при использовании лесов, утвержденные Минприроды России, а также содержат средства предупреждения и тушения лесных пожаров в период пожароопасного сезона в готовности, обеспечивающей возможность их немедленного использования;

в случае обнаружения лесного пожара на соответствующем лесном участке немедленно сообщают об этом в специализированную диспетчерскую службу управления лесами и принимают все возможные меры по недопущению распространения лесного пожара;

перед началом работ по недопущению распространения огня юридические лица, осуществляющие использование лесов, проводят инструктаж своих работников, о соблюдении постановления Правительства Российской Федерации от 07 октября 2020 года № 1614 «Об утверждении правил пожарной безопасности в лесах», а также о способах тушения лесных пожаров.

Пользователи линейных объектов

обеспечивают надлежащее содержание подведомственных территорий, прилегающей к лесу (покрытые лесной растительностью земли), обеспечивают их очистку от сухой травянистой растительности, пожнивных остатков, валежника, порубочных остатков, отходов производства и потребления и других горючих материалов на полосе шириной не менее 10 метров от границ территории и (или) леса либо отделяют противопожарной минерализованной полосой шириной не менее 1,4 метра или иным противопожарным барьером в соответствии постановлением Правительства Российской Федерации от 07 октября 2020 года № 1614 «Об утверждении правил пожарной безопасности в лесах», пунктом 10 вышеназванных Правил.

Граждане:

при посещении лесов обязаны соблюдать правила пожарной безопасности в лесах;

в случаях обнаружения лесных пожаров обязаны сообщать об этом в специализированную диспетчерскую службу, по возможности принимать меры по недопущению распространения пожаров.

Примечание. Действия организаций, указанных в настоящем разделе, осуществляются при всех классах пожарной опасности в лесах по условиям погоды. При повышении класса пожарной опасности организациями осуществляются дополнительные мероприятия.

II класс (низкая пожарная опасность)

Правительство Брянской области:

дополнительных мероприятий не требуется.

КЧС и ОПБ Брянской области:

рассматривает в пределах своей компетенции вопросы в области предупреждения и ликвидации чрезвычайных ситуаций, обеспечения пожарной безопасности, а также восстановления и строительства жилых домов, объектов жилищно-коммунального хозяйства, социальной сферы, производственной и инженерной инфраструктуры, поврежденных и разрушенных в результате чрезвычайных ситуаций, и вносит в установленном порядке в Правительство Брянской области соответствующие предложения;

разрабатывает предложения по совершенствованию нормативных правовых актов Брянской области и иных нормативных документов в области предупреждения и ликвидации чрезвычайных ситуаций и обеспечения пожарной безопасности;

организует прогнозирование чрезвычайных ситуаций, пожарной обстановки на территории области и организует разработку и реализацию мер, направленных на предупреждение и ликвидацию чрезвычайных ситуаций и обеспечение пожарной безопасности;

участвует в разработке государственных программ в области предупреждения и ликвидации чрезвычайных ситуаций и обеспечения пожарной безопасности, готовит предложения по их реализации;

участвует в разработке предложений по развитию и обеспечению функционирования областной подсистемы РСЧС;

участвует в подготовке материалов в проект ежегодного государственного доклада о состоянии защиты населения и территорий Российской Федерации от чрезвычайных ситуаций природного и техногенного характера;

разрабатывает предложения по ликвидации чрезвычайных ситуаций регионального и межмуниципального характера, восстановлению и строительству жилых домов, объектов жилищно-коммунального хозяйства, социальной сферы, производственной и инженерной инфраструктуры, поврежденных и разрушенных в результате указанных чрезвычайных ситуаций, а также проведению операций гуманитарного реагирования;

организует работу по подготовке предложений, аналитических материалов и рекомендаций для территориальных органов федеральных органов исполнительной власти по Брянской области, исполнительных органов государственной власти Брянской области, органов местного самоуправления, организаций по вопросам защиты населения и территорий области от чрезвычайных ситуаций и обеспечения пожарной безопасности;

рассматривает вопросы оказания помощи населению, пострадавшему в результате чрезвычайных ситуаций, а также финансирования мероприятий по ликвидации чрезвычайных ситуаций регионального и межмуниципального характера;

организует подготовку органов управления и сил областной подсистемы РСЧС, обучение населения действиям в условиях угрозы или возникновения чрезвычайных ситуаций и пожарной опасности;

рассматривает вопросы о привлечении в установленном порядке сил и средств гражданской обороны к организации и проведению мероприятий по предупреждению и проведению мероприятий, предотвращению и ликвидации чрезвычайных ситуаций.

Управление лесами Брянской области:

организует проведение профилактических противопожарных мероприятий на территории земель лесного фонда;

осуществляет контроль за соблюдением требований лесного законодательства, в т.ч. в области пожарной безопасности;

осуществляет координацию деятельности по обнаружению и тушению лесных пожаров.

Органы местного самоуправления:

организуют и осуществляют работу с населением по вопросам соблюдения требований пожарной безопасности;

организуют мероприятия по противопожарному обустройству населенных пунктов;

обеспечивают соблюдение собственниками и пользователями территорий, примыкающих к лесам требований действующего законодательства по их содержанию. Добровольные пожарные команды заняты тренировками, подготовкой снаряжения и др.;

обеспечивает тушение возникающих ландшафтных пожаров на землях не относящихся к землям лесного фонда.

ГБУ Брянской области «Лесопожарная служба»:

дежурство на пожарных наблюдательных пунктах осуществляется с 11 до 17 часов. Наземные пожарные команды, если они не заняты па тушении пожаров, находятся с 11 до 17 часов в местах дежурства и занимаются тренировкой, подготовкой техники, снаряжения и другими работами;

организует наземное патрулирование в местах огнеопасных работ;

организует работу региональной диспетчерской службы в круглосуточном режиме, которая принимает и учитывает сообщения о лесных пожарах, а также оповещает население и противопожарные службы о пожарной опасности в лесах и лесных пожарах, координирует работы по охране лесов от пожаров;

осуществляет наземное патрулирование по утвержденным маршрутам.

ГУ МЧС России по Брянской области:

обеспечивает государственный пожарный надзор за соблюдением требований пожарной безопасности органами местного самоуправления в пределах своей компетенции, должностными лицами в пределах их компетенции и иными лицами в соответствии с законодательством;

обеспечивает взаимодействие с государственными органами, осуществляющими государственный лесной контроль и надзор, управлением Министерства внутренних дел Российской Федерации по Брянской области по вопросам проведения в соответствии с законодательством Российской Федерации дознания по делам о лесных и торфяных пожарах и по делам о нарушениях требований пожарной безопасности;

осуществляет пожарный надзор на землях прилегающих к лесному фонду.

УМВД России по Брянской области и органы исполнительной власти Брянской области:

оказывает содействие государственным органам, осуществляющим государственный лесной контроль и надзор, исполнительным органам государственной власти Брянской области органам местного самоуправления муниципальных образований Брянской области, предприятиям, занимающимся добычей торфа на территории Брянской области, в обеспечении контроля за соблюдением требований пожарной безопасности в лесах и на торфяных месторождениях; оказывает содействие в проведении профилактических мероприятий.

Брянское лесничество Минобороны России – филиал ФГКУ «УЛХиП» Минобороны России

осуществляет патрулирование подведомственной территории, выполнение противопожарных мероприятий; наземные пожарные команды, если они не заняты па тушении пожаров, находятся с 11 до 17 часов в местах дежурства и занимаются тренировкой, подготовкой техники, снаряжения и другими работами

обеспечивает информационное взаимодействие с РДС о случаях возникновения лесных пожаров.

Управление Росприроднадзора по Брянской области

контролирует своевременное выполнение на территории ООПТ федерального значения противопожарных мероприятий.

ФГБУ заповедник «Брянский лес»

осуществляет патрулирование подведомственной территории, выполнение противопожарных мероприятий; наземные пожарные команды, если они не заняты па тушении пожаров, находятся с 11 до 17 часов в местах дежурства и занимаются тренировкой, подготовкой техники, снаряжения и другими работами

обеспечивает информационное взаимодействие с РДС о случаях возникновения лесных пожаров.

Лица, использующие леса (арендаторы):

обеспечивают меры пожарной безопасности в лесах на лесных участках, предоставленных в постоянное (бессрочное) пользование или аренду;

соблюдают нормы наличия средств предупреждения и тушения лесных пожаров при использовании лесов, утвержденные Минприроды России, а также содержат средства предупреждения и тушения лесных пожаров в период пожароопасного сезона в готовности, обеспечивающей возможность их немедленного использования;

в случае обнаружения лесного пожара на соответствующем лесном участке немедленно сообщают об этом в специализированную диспетчерскую службу управления лесами и принимают все возможные меры по недопущению распространения лесного пожара;

перед началом работ по недопущению распространения огня юридические лица, осуществляющие использование лесов, проводят инструктаж своих работников о соблюдении постановления Правительства Российской Федерации от 07 октября 2020 года № 1614 «Об утверждении правил пожарной безопасности в лесах», а также о способах тушения лесных пожаров.

Пользователи линейных объектов

обеспечивают надлежащее содержание подведомственных территорий, прилегающей к лесу (покрытые лесной растительностью земли), обеспечивают их очистку от сухой травянистой растительности, пожнивных остатков, валежника, порубочных остатков, отходов производства и потребления и других горючих материалов на полосе шириной не менее 10 метров от границ территории и (или) леса либо отделяют противопожарной минерализованной полосой шириной не менее 1,4 метра или иным противопожарным барьером в соответствии постановлением

Правительства Российской Федерации от 07 октября 2020 года № 1614 «Об утверждении правил пожарной безопасности в лесах», пунктом 10 вышеназванных Правил.

Граждане:

при посещении лесов обязаны соблюдать правила пожарной безопасности в лесах.

в случаях обнаружения лесных пожаров обязаны сообщать об этом в специализированную диспетчерскую службу, по возможности принимать меры по недопущению распространения пожаров.

III класс (средняя пожарная опасность)

Правительство Брянской области:

при прогнозе установления IV класса пожарной опасности в лесах обеспечивает введение особого противопожарного режима на территории Брянской области.

КЧС и ПБ Брянской области:

рассматривает в пределах своей компетенции вопросы в области предупреждения и ликвидации чрезвычайных ситуаций, обеспечения пожарной безопасности, а также восстановления и строительства жилых домов, объектов жилищно-коммунального хозяйства, социальной сферы, производственной и инженерной инфраструктуры, поврежденных и разрушенных в результате чрезвычайных ситуаций, и вносит в установленном порядке в Правительство Брянской области соответствующие предложения;

разрабатывает предложения по совершенствованию нормативных правовых актов Брянской области и иных нормативных документов в области предупреждения и ликвидации чрезвычайных ситуаций и обеспечения пожарной безопасности;

организует прогнозирование чрезвычайных ситуаций, пожарной обстановки на территории области и организует разработку и реализацию мер, направленных на предупреждение и ликвидацию чрезвычайных ситуаций и обеспечение пожарной безопасности;

участвует в разработке государственных программ в области предупреждения и ликвидации чрезвычайных ситуаций и обеспечения пожарной безопасности, готовит предложения по их реализации;

участвует в разработке предложений по развитию и обеспечению функционирования областной подсистемы РСЧС;

участвует в подготовке материалов в проект ежегодного государственного доклада о состоянии защиты населения и территорий Российской Федерации от чрезвычайных ситуаций природного и техногенного характера;

разрабатывает предложения по ликвидации чрезвычайных ситуаций регионального и межмуниципального характера, восстановлению и строительству жилых домов, объектов жилищно-коммунального хозяйства, социальной сферы, производственной и инженерной инфраструктуры, поврежденных и разрушенных в результате указанных

чрезвычайных ситуаций, а также проведению операций гуманитарного реагирования;

организует работу по подготовке предложений, аналитических материалов и рекомендаций для территориальных органов федеральных органов исполнительной власти по Брянской области, исполнительных органов государственной власти Брянской области, органов местного самоуправления, организаций по вопросам защиты населения и территорий области от чрезвычайных ситуаций и обеспечения пожарной безопасности;

рассматривает вопросы оказания помощи населению, пострадавшему в результате чрезвычайных ситуаций, а также финансирования мероприятий по ликвидации чрезвычайных ситуаций регионального и межмуниципального характера;

организует подготовку органов управления и сил областной подсистемы РСЧС, обучение населения действиям в условиях угрозы или возникновения чрезвычайных ситуаций и пожарной опасности;

рассматривает вопросы о привлечении в установленном порядке сил и средств гражданской обороны к организации и проведению мероприятий по предупреждению и проведению мероприятий, предотвращению и ликвидации чрезвычайных ситуаций.

Управление лесами Брянской области:

организует проведение профилактических противопожарных мероприятий на территории земель лесного фонда; осуществляет контроль за соблюдением требований лесного законодательства, в т.ч. в области пожарной безопасности;

осуществляет координацию деятельности по обнаружению и тушению лесных пожаров;

проводит работу по противопожарной пропаганде в СМИ.

Органы местного самоуправления:

организуют и осуществляют работу с населением по вопросам соблюдения требований пожарной безопасности;

организуют мероприятия по противопожарному обустройству населенных пунктов; обеспечивают соблюдение собственниками и пользователями территорий, примыкающих к лесам требований действующего законодательства по их содержанию. Добровольные пожарные команды заняты тренировками, подготовкой снаряжения и др.

организуют проведение противопожарной пропаганды в СМИ, а также проведение лекций и бесед с населением на противопожарную тематику; обеспечивают введение особого противопожарного режима при прогнозе установления IV класса пожарной опасности в лесах;

обеспечивает тушение возникающих ландшафтных пожаров на землях не относящихся к землям лесного фонда.

ГБУ Брянской области «Лесопожарная служба»:

наземные команды, если они не заняты на тушении пожаров, в полном составе с 10 до 19 часов находятся в местах дежурства;

организует дежурства на пожарных наблюдательных пунктах с 10 до 19 часов; противопожарный инвентарь и

средства транспорта, предназначенные для резервных команд и добровольных пожарных дружин, привлекаемых из других предприятий, организаций и населения, должны быть проверены и приведены в готовность к использованию.

усиливается противопожарная пропаганда, особенно в дни отдыха. По местным трансляционным сетям периодически передаются напоминания о необходимости осторожного обращения с огнем в лесу.

осуществляет наземное патрулирование по утвержденным маршрутам;

организует наземное патрулирование в местах огнеопасных работ;

организует работу региональной диспетчерской службы в круглосуточном режиме, которая принимает и учитывает сообщения о лесных пожарах, а также оповещает население и противопожарные службы о пожарной опасности в лесах и лесных пожарах, координирует работы по охране лесов от пожаров.

ГУ МЧС России по Брянской области:

обеспечивает государственный пожарный надзор за соблюдением требований пожарной безопасности органами местного самоуправления в пределах своей компетенции, должностными лицами в пределах их компетенции и иными лицами в соответствии с законодательством;

в случае угрозы возникновения чрезвычайной ситуации в пожароопасный период инициирует заседание КЧС и ПБ Брянской области ;

обеспечивает оперативное реагирование подразделений пожарной охраны, поисково-спасательной службы, комплектование их необходимым имуществом, транспортом и снаряжением для работы в районах пожаров в случае распространения огня на населенные пункты;

осуществляет пожарный надзор на землях прилегающих к лесному фонду.

УМВД России по Брянской области и органы исполнительной власти Брянской области:

оказывает содействие государственным органам, осуществляющим государственный лесной контроль и надзор, исполнительным органам государственной власти Брянской области органам местного самоуправления муниципальных образований Брянской области, предприятиям, занимающимся добычей торфа на территории Брянской области, в обеспечении контроля за соблюдением требований пожарной безопасности в лесах и на торфяных месторождениях; оказывает содействие в проведении профилактических мероприятий;

привлекает сотрудников органов внутренних дел к профилактической работе, проводимой управлением лесами Брянской области в условиях особого противопожарного режима на территории Брянской области;

оказывает содействие в проведении профилактических мероприятий.

Брянское лесничество Минобороны России – филиал ФГКУ «УЛХиП» Минобороны России

наземные команды, если они не заняты на тушении пожаров, в полном составе с 10 до 19 часов находятся в местах дежурства;

организует дежурства на пожарных наблюдательных пунктах с 10 до 19 часов; противопожарный инвентарь и

средства транспорта, должны быть проверены и приведены в готовность к использованию;

осуществляет патрулирование подведомственной территории с 10 до 19 часов; выполнение противопожарных мероприятий, обеспечивает информационное взаимодействие с РДС о случаях возникновения лесных пожаров.

Управление Росприроднадзора по Брянской области

контролирует своевременное выполнение на территории ООПТ федерального значения противопожарных мероприятий.

ФГБУ заповедник «Брянский лес»

наземные команды, если они не заняты на тушении пожаров, в полном составе с 10 до 19 часов находятся в местах дежурства;

организует дежурства на пожарных наблюдательных пунктах с 10 до 19 часов; противопожарный инвентарь и средства транспорта, должны быть проверены и приведены в готовность к использованию;

осуществляет патрулирование подведомственной территории с 10 до 19 часов; выполнение противопожарных мероприятий, обеспечивает информационное взаимодействие с РДС о случаях возникновения лесных пожаров.

Лица, использующие леса (арендаторы):

обеспечивают меры пожарной безопасности в лесах на лесных участках, предоставленных в постоянное (бессрочное) пользование или аренду;

соблюдают нормы наличия средств предупреждения и тушения лесных пожаров при использовании лесов, утвержденные Минприроды России, а также содержат средства предупреждения и тушения лесных пожаров в период пожароопасного сезона в готовности, обеспечивающей возможность их немедленного использования;

в случае обнаружения лесного пожара на соответствующем лесном участке немедленно сообщают об этом в специализированную диспетчерскую службу управления лесами и принимают все возможные меры по недопущению распространения лесного пожара;

перед началом работ по недопущению распространения огня юридические лица, осуществляющие использование лесов, проводят инструктаж своих работников о соблюдении постановления Правительства Российской Федерации от 07 октября 2020 года № 1614 «Об утверждении правил пожарной безопасности в лесах», а также о способах тушения лесных пожаров.

на арендованных лесных участках проводят патрулирование лесов в соответствии с 3 классом пожарной опасности;

Пользователи линейных объектов

обеспечивают надлежащее содержание подведомственных территорий, прилегающей к лесу (покрытые лесной растительностью земли), обеспечивают их очистку от сухой травянистой растительности, пожнивных остатков, валежника, порубочных остатков, отходов производства и потребления и других горючих материалов на полосе

шириной не менее 10 метров от границ территории и (или) леса либо отделяют противопожарной минерализованной полосой шириной не менее 1,4 метра или иным противопожарным барьером в соответствии постановлением Правительства Российской Федерации от 07 октября 2020 года № 1614 «Об утверждении правил пожарной безопасности в лесах», пунктом 10 вышеназванных Правил.

Граждане:

при посещении лесов обязаны соблюдать правила пожарной безопасности в лесах.

в случаях обнаружения лесных пожаров обязаны сообщать об этом в специализированную диспетчерскую службу, по возможности принимать меры по недопущению распространения пожаров.

IV класс (высокая пожарная опасность)

Правительство Брянской области:

обеспечивает принятие нормативного акта о введении особого противопожарного режима в лесах на территории Брянской области

КЧС и ОПБ Брянской области:

рассматривает в пределах своей компетенции вопросы в области предупреждения и ликвидации чрезвычайных ситуаций, обеспечения пожарной безопасности, а также восстановления и строительства жилых домов, объектов жилищно-коммунального хозяйства, социальной сферы, производственной и инженерной инфраструктуры, поврежденных и разрушенных в результате чрезвычайных ситуаций, и вносит в установленном порядке в Правительство Брянской области соответствующие предложения;

разрабатывает предложения по совершенствованию нормативных правовых актов Брянской области и иных нормативных документов в области предупреждения и ликвидации чрезвычайных ситуаций и обеспечения пожарной безопасности;

организует прогнозирование чрезвычайных ситуаций, пожарной обстановки на территории области и организует разработку и реализацию мер, направленных на предупреждение и ликвидацию чрезвычайных ситуаций и обеспечение пожарной безопасности;

участвует в разработке государственных программ в области предупреждения и ликвидации чрезвычайных ситуаций и обеспечения пожарной безопасности, готовит предложения по их реализации;

участвует в разработке предложений по развитию и обеспечению функционирования областной подсистемы РСЧС;

участвует в подготовке материалов в проект ежегодного государственного доклада о состоянии защиты населения и территорий Российской Федерации от чрезвычайных ситуаций природного и техногенного характера;

разрабатывает предложения по ликвидации чрезвычайных ситуаций регионального и межмуниципального

характера, восстановлению и строительству жилых домов, объектов жилищно-коммунального хозяйства, социальной сферы, производственной и инженерной инфраструктуры, поврежденных и разрушенных в результате указанных чрезвычайных ситуаций, а также проведению операций гуманитарного реагирования;

организует работу по подготовке предложений, аналитических материалов и рекомендаций для территориальных органов федеральных органов исполнительной власти по Брянской области, исполнительных органов государственной власти Брянской области, органов местного самоуправления, организаций по вопросам защиты населения и территорий области от чрезвычайных ситуаций и обеспечения пожарной безопасности;

рассматривает вопросы оказания помощи населению, пострадавшему в результате чрезвычайных ситуаций, а также финансирования мероприятий по ликвидации чрезвычайных ситуаций регионального и межмуниципального характера;

организует подготовку органов управления и сил областной подсистемы РСЧС, обучение населения действиям в условиях угрозы или возникновения чрезвычайных ситуаций и пожарной опасности;

рассматривает вопросы о привлечении в установленном порядке сил и средств гражданской обороны к организации и проведению мероприятий по предупреждению и проведению мероприятий, предотвращению и ликвидации чрезвычайных ситуаций.

Управление лесами Брянской области:

при необходимости, обеспечивает принятие нормативного акта об ограничении пребывания граждан в лесах и въезда в них транспортных средств;

организует проведение профилактических противопожарных мероприятий на территории земель лесного фонда;

осуществляет контроль за соблюдением требований лесного законодательства, в т.ч. в области пожарной безопасности;

осуществляет координацию деятельности по обнаружению и тушению лесных пожаров;

обеспечивает противопожарную пропаганду в СМИ;

обеспечивает установку у дорог при въезде в лес противопожарных аншлагов; контролируют запрет по разведению костров в лесах; проводят мероприятия по контролю ограничения пребывания граждан в лесах; обеспечивают работу региональной диспетчерской службы в круглосуточном режиме;

решением КЧС вводят особый противопожарный режим или режим ЧС.

Органы местного самоуправления:

организуют и осуществляют работу с населением по вопросам соблюдения требований пожарной безопасности;

организуют мероприятия по противопожарному обустройству населенных пунктов; обеспечивают соблюдение собственниками и пользователями территорий, примыкающих к лесам требований действующего законодательства по их содержанию;

при необходимости обеспечивают введение особого противопожарного режима на подведомственной территории;

проводят противопожарную пропаганду в СМИ, а также лекции и беседы с населением по противопожарную тематику;

обеспечивают полную готовность пожарной техники и ДПК к выезду по пожары;

участвуют в тушении пожаров, при угрозе перехода огня на населенные пункты;

обеспечивает тушение возникающих ландшафтных пожаров на землях не относящихся к землям лесного фонда.

ГБУ Брянской области «Лесопожарная служба»:

наземные команды, если они не заняты на тушении лесных пожаров, в течение всего светлого времени дня находятся в местах дежурства в полной готовности к выезду на пожар;

обеспечивает дежурство по пожарных наблюдательных пунктах в течение всего светлого времени;

пожарная техника и средства пожаротушения находятся в полной готовности к использованию. Резервные пожарные команды приведены в полную боевую готовность. Закрепленные за ними противопожарный инвентарь и средства транспорта проверены и находятся в местах работы команд или вблизи этих мест. По ретрансляционным сетям проводится двух- или трехразовая передача напоминаний об осторожном обращении с огнем в лесу; организуется передача таких напоминаний также в пригородных поездах и автобусах, на железнодорожных платформах и автобусных остановках в лесных районах, вблизи городов и крупных населенных пунктов. У дорог при въезде в лес устанавливаются щиты-сигналы, предупреждающие об опасности пожаров в лесах.

организует наземное патрулирование на лесных участках с 8 до 20 часов;

обеспечивает присутствие наземных пожарных команд в течение всего светлого времени суток, если не заняты тушением лесных пожаров;

обеспечивает наличие пожарной техники в полной готовности к выезду на пожары;

организует наземное патрулирование в местах огнеопасных работ;

организует работу региональной диспетчерской службы в круглосуточном режиме, которая принимает и учитывает сообщения о лесных пожарах, а также оповещает население и противопожарные службы о пожарной опасности в лесах и лесных пожарах, координирует работы по охране лесов от пожаров;

осуществляет наземное патрулирование по утвержденным маршрутам.

ГУ МЧС России по Брянской области:

обеспечивает государственный пожарный надзор за соблюдением требований пожарной безопасности органами местного самоуправления в пределах своей компетенции, должностными лицами в пределах их компетенции и иными лицами в соответствии с законодательством;

вносит предложения по введению особого противопожарного режима на территории Брянской области, за

исключением территории земель лесного фонда;

в случае угрозы возникновения чрезвычайной ситуации в пожароопасный период инициирует заседание КЧС и ПБ Брянской области ;

осуществляет пожарный надзор на землях прилегающих к лесному фонду;

в случае возникновения чрезвычайной ситуации обеспечивает оперативное реагирование подразделений пожарной охраны, поисково-спасательной службы, комплектование их необходимым имуществом, транспортом и снаряжением для работы в районах пожаров на основании соглашения.

УМВД России по Брянской области и органы исполнительной власти Брянской области:

оказывает содействие государственным органам, осуществляющим государственный лесной контроль и надзор, исполнительным органам государственной власти Брянской области органам местного самоуправления муниципальных образований Брянской области, предприятиям, занимающимся добычей торфа на территории Брянской области, в обеспечении контроля за соблюдением требований пожарной безопасности в лесах и на торфяных месторождениях; оказывает содействие в проведении профилактических мероприятий.

привлекает сотрудников органов внутренних дел к профилактической работе, проводимой управлением лесами Брянской области в условиях особого противопожарного режима на территории Брянской области;

оказывает содействие в проведении профилактических мероприятий.

принимает меры по соблюдению запрета на посещение гражданами лесов на соответствующих территориях Брянской области в целях пожарной безопасности на период введения ограничения.

оказывает содействие в проведении профилактических мероприятий.

Брянское лесничество Минобороны России – филиал ФГКУ «УЛХиП» Минобороны России

наземные команды, если они не заняты на тушении пожаров, в полном составе в течение всего светлого времени суток находятся в местах дежурства;

организует дежурства на пожарных наблюдательных пунктах в течение всего светлого времени суток ; противопожарный инвентарь и средства транспорта, должны быть проверены и приведены в готовность к использованию;

осуществляет патрулирование подведомственной территории с 8 до 20 часов,

выполняет противопожарные мероприятия;

обеспечивает информационное взаимодействие с РДС о случаях возникновения лесных пожаров.

Управление Росприроднадзора по Брянской области

контролирует своевременное выполнение на территории ООПТ федерального значения противопожарных мероприятий.

ФГБУ заповедник «Брянский лес»

наземные команды, если они не заняты на тушении пожаров, в полном составе в течение всего светлого времени суток находятся в местах дежурства,

организует дежурства на пожарных наблюдательных пунктах в течение всего светлого времени суток; противопожарный инвентарь и средства транспорта, должны быть проверены и приведены в готовность к использованию.

осуществляет патрулирование подведомственной территории с 8 до 20 часов;

выполняет противопожарные мероприятия;

обеспечивает информационное взаимодействие с РДС о случаях возникновения лесных пожаров.

Лица, использующие леса (арендаторы):

обеспечивают меры пожарной безопасности в лесах на лесных участках, предоставленных в постоянное (бессрочное) пользование или аренду;

соблюдают нормы наличия средств предупреждения и тушения лесных пожаров при использовании лесов, утвержденные Минприроды России, а также содержат средства предупреждения и тушения лесных пожаров в период пожароопасного сезона в готовности, обеспечивающей возможность их немедленного использования;

в случае обнаружения лесного пожара на соответствующем лесном участке немедленно сообщают об этом в специализированную диспетчерскую службу управления лесами и принимают все возможные меры по недопущению распространения лесного пожара;

перед началом работ по недопущению распространения огня юридические лица, осуществляющие использование лесов, проводят инструктаж своих работников о соблюдении постановления Правительства Российской Федерации от 07 октября 2020 года № 1614 «Об утверждении правил пожарной безопасности в лесах», а также о способах тушения лесных пожаров.

на арендованных лесных участках проводят патрулирование лесов в соответствии с 4 классом пожарной опасности;

обеспечивают соблюдение запрета на лесохозяйственные работы, связанные с риском возникновения лесных пожаров.

Пользователи линейных объектов

обеспечивают надлежащее содержание подведомственных территорий, прилегающей к лесу (покрытые лесной растительностью земли), обеспечивают их очистку от сухой травянистой растительности, пожнивных остатков, валежника, порубочных остатков, отходов производства и потребления и других горючих материалов на полосе шириной не менее 10 метров от границ территории и (или) леса либо отделяют противопожарной минерализованной полосой шириной не менее 1,4 метра или иным противопожарным барьером в соответствии постановлением

Правительства Российской Федерации от 07 октября 2020 года № 1614 «Об утверждении правил пожарной безопасности в лесах», пунктом 10 вышеназванных Правил.

Граждане:

при посещении лесов обязаны соблюдать правила пожарной безопасности в лесах;
в случаях обнаружения лесных пожаров обязаны сообщать об этом в специализированную диспетчерскую службу, по возможности принимать меры по недопущению распространения пожаров;
соблюдают введенные ограничения пребывания граждан в лесах и въезда в них транспортных средств.

V класс (чрезвычайная пожарная опасность)

Правительство Брянской области:

обеспечивает принятие нормативного акта о введении особого противопожарного режима в лесах на территории Брянской области

КЧС и ОПБ Брянской области:

рассматривает в пределах своей компетенции вопросы в области предупреждения и ликвидации чрезвычайных ситуаций, обеспечения пожарной безопасности, а также восстановления и строительства жилых домов, объектов жилищно-коммунального хозяйства, социальной сферы, производственной и инженерной инфраструктуры, поврежденных и разрушенных в результате чрезвычайных ситуаций, и вносит в установленном порядке в Правительство Брянской области соответствующие предложения;

разрабатывает предложения по совершенствованию нормативных правовых актов Брянской области и иных нормативных документов в области предупреждения и ликвидации чрезвычайных ситуаций и обеспечения пожарной безопасности;

организует прогнозирование чрезвычайных ситуаций, пожарной обстановки на территории области и организует разработку и реализацию мер, направленных на предупреждение и ликвидацию чрезвычайных ситуаций и обеспечение пожарной безопасности;

участвует в разработке государственных программ в области предупреждения и ликвидации чрезвычайных ситуаций и обеспечения пожарной безопасности, готовит предложения по их реализации;

участвует в разработке предложений по развитию и обеспечению функционирования областной подсистемы РСЧС;

участвует в подготовке материалов в проект ежегодного государственного доклада о состоянии защиты населения и территорий Российской Федерации от чрезвычайных ситуаций природного и техногенного характера;

разрабатывает предложения по ликвидации чрезвычайных ситуаций регионального и межмуниципального характера, восстановлению и строительству жилых домов, объектов жилищно-коммунального хозяйства, социальной

сферы, производственной и инженерной инфраструктуры, поврежденных и разрушенных в результате указанных чрезвычайных ситуаций, а также проведению операций гуманитарного реагирования;

организует работу по подготовке предложений, аналитических материалов и рекомендаций для территориальных органов федеральных органов исполнительной власти по Брянской области, исполнительных органов государственной власти Брянской области, органов местного самоуправления, организаций по вопросам защиты населения и территорий области от чрезвычайных ситуаций и обеспечения пожарной безопасности;

рассматривает вопросы оказания помощи населению, пострадавшему в результате чрезвычайных ситуаций, а также финансирования мероприятий по ликвидации чрезвычайных ситуаций регионального и межмуниципального характера;

организует подготовку органов управления и сил областной подсистемы РСЧС, обучение населения действиям в условиях угрозы или возникновения чрезвычайных ситуаций и пожарной опасности;

рассматривает вопросы о привлечении в установленном порядке сил и средств гражданской обороны к организации и проведению мероприятий по предупреждению и проведению мероприятий, предотвращению и ликвидации чрезвычайных ситуаций.

Управление лесами Брянской области:

обеспечивает принятие нормативного акта об ограничении пребывания граждан в лесах и въезда в них транспортных средств.

организует проведение профилактических противопожарных мероприятий на территории земель лесного фонда;

осуществляет контроль за соблюдением требований лесного законодательства, в т.ч. в области пожарной безопасности;

проводят противопожарную пропаганду в СМИ;

у дорог при въезде в лес устанавливает противопожарные аншлаги; ограничивают въезд транспортных средств в леса, на дорогах устанавливают шлагбаумы;

обеспечивает дежурство специалистов лесничеств в круглосуточном режиме.

Органы местного самоуправления

организуют и осуществляют работу с населением по вопросам соблюдения требований пожарной безопасности;

организуют мероприятия по противопожарному обустройству населенных пунктов;

обеспечивают соблюдение собственниками и пользователями территорий, примыкающих к лесам требований действующего законодательства по их содержанию;

при необходимости обеспечивают введение особого противопожарного режима на подведомственной территории;

проводят противопожарную пропаганду в СМИ, а также лекции и беседы с населением на противопожарную

тематику;

обеспечиваю готовность пожарной техники и ДПК к выезду на пожары; участвуют в тушении лесных пожаров, при угрозе перехода огня на населенные пункты;

по необходимости вводят ограничение посещения гражданами лесов и запрет въезда транспорта на их территорию;

обеспечивает тушение возникающих ландшафтных пожаров на землях не относящихся к землям лесного фонда.

ГБУ Брянской области «Лесопожарная служба»:

обеспечивает дежурство на пожарных наблюдательных пунктах в течение всего светлого времени; обеспечивает готовность пожарной техники к выезду на пожары;

осуществляет наземное патрулирование по утвержденным маршрутам.

организует наземное патрулирование на лесных территориях в течение всего светлого времени суток;

обеспечивает присутствие наземных пожарных команд в течение всего светлого времени суток, если не заняты тушением лесных пожаров;

обеспечивает наличие пожарной техники в полной готовности к выезду на пожары;

организует наземное патрулирование в местах огнеопасных работ;

организует работу региональной диспетчерской службы в круглосуточном режиме, которая принимает и учитывает сообщения о лесных пожарах, а также оповещает население и противопожарные службы о пожарной опасности в лесах и лесных пожарах, координирует работы по охране лесов от пожаров;

все силы лесопожарной службы мобилизованы только на охрану лесов от пожаров. Дежурство на пожарных наблюдательных вышках и пунктах приема донесений проводится так же, как и при IV классе пожарной опасности. Наземным командам дополнительно придается техника с производственных работ (бульдозеры, тракторы с почвообрабатывающими орудиями, автотранспорт). Отдельные бригады из состава команд при сохранении основных сил и средств пожаротушения в местах постоянного базирования сосредотачиваются, по возможности, ближе к наиболее опасным участкам. Команды должны находиться в назначенных им местах сосредоточения круглосуточно в состоянии полной готовности к выезду на пожар (если они не заняты на тушении пожаров). Готовность резервных команд лесничеств такая же, как и при IV классе пожарной опасности. Резервные команды при необходимости должны быть пополнены за счет привлечения в их состав добровольных пожарных команд, а также работников лесозаготовительных и других предприятий и организаций, работающих в данном районе. Противопожарная пропаганда должна быть максимально усилена. Передачи с напоминанием об осторожном обращении с огнем в лесу по местным трансляционным сетям проводятся через каждые 2..3 часа. В пригородных поездах и на автобусных остановках в лесных районах такие передачи проводятся систематически. Ограничивается посещение гражданами лесов и въезд в них транспорта. Закрываются имеющиеся на дорогах в лес шлагбаумы, устанавливаются аншлаги - сигналы, предупреждающие о чрезвычайной опасности, выставляются контрольные посты из работников службы и полиции.

ГУ МЧС России по Брянской области:

обеспечивает государственный пожарный надзор за соблюдением требований пожарной безопасности органами местного самоуправления в пределах своей компетенции, должностными лицами в пределах их компетенции и иными лицами в соответствии с законодательством;

в случае угрозы возникновения чрезвычайной ситуации в пожароопасный период инициирует заседание КЧС и ПБ Брянской области ;

вносит предложения по введению особого противопожарного режима на подведомственной территории, за исключением территории земель лесного фонда;

осуществляет пожарный надзор на землях прилегающих к лесному фонду;

в случае возникновения чрезвычайной ситуации обеспечивает оперативное реагирование подразделений пожарной охраны, поисково-спасательной службы, комплектование их необходимым имуществом, транспортом и снаряжением для работы в районах пожаров на основании соглашения.

УМВД России по Брянской области и исполнительные органы государственной власти Брянской области:

оказывает содействие государственным органам, осуществляющим государственный лесной контроль и надзор, исполнительным органам государственной власти Брянской области органам местного самоуправления муниципальных образований Брянской области, предприятиям, занимающимся добычей торфа на территории Брянской области, в обеспечении контроля за соблюдением требований пожарной безопасности в лесах и на торфяных месторождениях; оказывает содействие в проведении профилактических мероприятий.

привлекают сотрудников органов внутренних дел к профилактической работе, проводимой подразделениями Государственной противопожарной службы в условиях особого противопожарного режима на территории Брянской области;

принимают меры по соблюдению запрета на посещение гражданами лесов на соответствующих территориях Брянской области в целях пожарной безопасности на период введения ограничения;

оказывают содействия в проведении профилактических мероприятий.

Брянское лесничество Минобороны России – филиал ФГКУ «УЛХиП» Минобороны России

наземные команды, если они не заняты на тушении пожаров, в полном составе в течение всего светлого времени суток находятся в местах дежурства;

организует дежурства на пожарных наблюдательных пунктах в течение всего светлого времени суток; противопожарный инвентарь и средства транспорта, должны быть проверены и приведены в готовность к использованию;

осуществляет патрулирование подведомственной территории в течение всего светлого времени суток;

выполняет противопожарные мероприятия;

обеспечивает информационное взаимодействие с РДС о случаях возникновения лесных пожаров.

Управление Росприроднадзора по Брянской области

контролирует своевременное выполнение на территории ООПТ федерального значения противопожарных мероприятий.

ФГБУ заповедник «Брянский лес»

наземные команды, если они не заняты на тушении пожаров, в полном составе в течение всего светлого времени суток находятся в местах дежурства, организует дежурства на пожарных наблюдательных пунктах в течение всего светлого времени суток; противопожарный инвентарь и средства транспорта, должны быть проверены и приведены в готовность к использованию;

осуществляет патрулирование подведомственной территории в течение всего светлого времени суток;

выполняет противопожарные мероприятия;

обеспечивает информационное взаимодействие с РДС о случаях возникновения лесных пожаров.

Лица, использующие леса (арендаторы):

обеспечивают меры пожарной безопасности в лесах на лесных участках, предоставленных в постоянное (бессрочное) пользование или аренду;

соблюдают нормы наличия средств предупреждения и тушения лесных пожаров при использовании лесов, утвержденные Минприроды России, а также содержат средства предупреждения и тушения лесных пожаров в период пожароопасного сезона в готовности, обеспечивающей возможность их немедленного использования;

в случае обнаружения лесного пожара на соответствующем лесном участке немедленно сообщают об этом в специализированную диспетчерскую службу управления лесами и принимают все возможные меры по недопущению распространения лесного пожара:

перед началом работ по недопущению распространения огня юридические лица, осуществляющие использование лесов, проводят инструктаж своих работников, о соблюдении постановления Правительства Российской Федерации от 07 октября 2020 года № 1614 «Об утверждении правил пожарной безопасности в лесах», а также о способах тушения лесных пожаров.

на арендованных лесных участках проводят патрулирование лесов в течение всего светлого времени суток;

обеспечивают соблюдение запрета на лесохозяйственные работы, связанные с риском возникновения лесных пожаров;

Пользователи линейных объектов

обеспечивают надлежащее содержание подведомственных территорий, прилегающей к лесу (покрытые лесной растительностью земли), обеспечивают их очистку от сухой травянистой растительности, пожнивных остатков,

валежника, порубочных остатков, отходов производства и потребления и других горючих материалов на полосе шириной не менее 10 метров от границ территории и (или) леса либо отделяют противопожарной минерализованной полосой шириной не менее 1,4 метра или иным противопожарным барьером в соответствии постановлением Правительства Российской Федерации от 07 октября 2020 года № 1614 «Об утверждении правил пожарной безопасности в лесах», пунктом 10 вышеназванных Правил.

Граждане:

при посещении лесов обязаны соблюдать правила пожарной безопасности в лесах;

в случаях обнаружения лесных пожаров обязаны сообщать об этом в специализированную диспетчерскую службу, по возможности принимать меры по недопущению распространения пожаров;

Соблюдают введенное ограничение пребывания граждан в лесах и въезда в них транспортных средств.

Примечание: *действия организаций осуществляются при всех классах пожарной опасности в лесах по условиям погоды. При повышении класса пожарной опасности организациями осуществляются дополнительные мероприятия. Сведения о количестве задействованных сил и средств при каждом классе пожарной опасности указано в таблице подраздела V раздела III настоящего плана.*

IV. Мероприятия по координации работ, связанных с тушением лесных пожаров

Информация об организации и функционировании соответствующих комиссий, штабов и групп по тушению лесных пожаров (включая их персональный состав, график работы и др.)

Перечень органов государственной власти, органов местного самоуправления, организаций, оказывающих содействие в тушении лесных пожаров

№ п/п	Наименование соответствующих органов государственной власти, органов местного самоуправления, организаций	Вид содействия, его объем	Контактные данные	Лица, ответственное за оказание содействия	Примечание
1	2	3	4	5	6
1	Комиссия по чрезвычайным ситуациям и обеспечению пожарной безопасности Брасовского района	координация работ, информация о предоставлении сил и средств представлена в табл. 3.3, 3.4	тел. +7(48354)91142; e-mail: priemnaya@brasadmin.org; brasorgotdel@yandex.ru	Председатель комиссии- Лавокин С.Н.	
2	Комиссия по чрезвычайным ситуациям и обеспечению пожарной безопасности Комаричского района	координация работ, информация о предоставлении сил и средств представлена в табл. 3.3, 3.4	тел. +7(48355)91414, e-mail: adminkom@mail.ru	Председатель комиссии – Белин В.И.	
3	Оперативный штаб по тушению лесных пожаров ГКУ Брянской области "Брасовское лесничество"	координация работ, информация о предоставлении сил и средств представлена в табл. 3.2	тел. +7(48354) 91384	Руководитель штаба Фурлетов А.В.	
4	Комиссия по чрезвычайным ситуациям и обеспечению пожарной безопасности Брянского района	координация работ, информация о предоставлении сил и средств представлена в табл. 3.3, 3.4	тел.: +7(4832) 941017, e-mail: eddsbr@mail.ru	Председатель комиссии – Якушенко Н.Н.	
5	Оперативный штаб по тушению лесных пожаров	координация работ, информация о	тел.: +7(920) 8602555, e-mail:	Руководитель оперативного штаба: Сельчуков. Г.В.	

1	2	3	4	5	6
	ГКУ Брянской области "Брянское лесничество"	предоставлении сил и средств представлена в табл. 3.2	lesnichestvo85@mail.ru.		
6	Комиссия по чрезвычайным ситуациям и обеспечению пожарной безопасности Выгоничского района	координация работ, информация о предоставлении сил и средств представлена в табл. 3.3, 3.4	тел.:8(48341) 21146	Председатель КЧС-Чепиков С.Н.	
7	Комиссия по чрезвычайным ситуациям и обеспечению пожарной безопасности Жирятинского района	координация работ, информация о предоставлении сил и средств представлена в табл. 3.3, 3.4	тел.:8(48344) 30615, моб.+7(961)1066850	Председатель комиссии-Антюхов Л.А.	
8	Оперативный штаб по тушению лесных пожаров ГКУ Брянской области "Выгоничское лесничество"	координация работ, информация о предоставлении сил и средств представлена в табл. 3.2	тел.:8(48341) 21510	Руководитель оперативного штаба – директор Дрюцкий Р.В.	
9	Комиссия по чрезвычайным ситуациям и обеспечению пожарной безопасности Рогнединского района	координация работ, информация о предоставлении сил и средств представлена в табл. 3.3, 3.4	тел:+7 (48331) 21345; +7(905)174-19-40	Председатель комиссии – Денисов А.М.	
10	Комиссия по чрезвычайным ситуациям и обеспечению пожарной безопасности Дубровского района	координация работ, информация о предоставлении сил и средств представлена в табл. 3.3, 3.4	+7 (48332) 91525; +7(962)136-62-24	Председатель комиссии – Шевелев И.А.	
11	Оперативный штаб по тушению лесных пожаров ГКУ Брянской области "Дубровское лесничество"	координация работ, информация о предоставлении сил и средств представлена в табл. 3.2	+7(910) 2357399	Руководитель штаба - Петранцов С.М.	
12	Комиссия по чрезвычайным ситуациям и обеспечению пожарной безопасности Дятьковского района	координация работ, информация о предоставлении сил и средств представлена в табл. 3.3, 3.4	+7(48333)31538, 31502, 31136	председатель комиссии - Валяев П.В.	
13	Оперативный штаб по	координация работ,	8(920)8689286	Руководитель оперативного штаба -	

1	2	3	4	5	6
	тушению лесных пожаров ГКУ Брянской области "Дятьковское лесничество"	информация о предоставлении сил и средств представлена в табл. 3.2		Знаменкин Н.В.	
14	Комиссия по чрезвычайным ситуациям и обеспечению пожарной безопасности Жуковского муниципального округа	координация работ, информация о предоставлении сил и средств представлена в табл. 3.3, 3.4	тел.+7 (48334) 30444, моб. +7 (919)1983059	председатель комиссии –Воронин О.А.	
15	Оперативный штаб по тушению лесных пожаров ГКУ Брянской области "Жуковское лесничество"	координация работ, информация о предоставлении сил и средств представлена в табл. 3.2	тел. +7(48343)37013, 30637, +7(905)1040341	Руководитель штаба Архипов А.В.	
16	Комиссия по координации работы по предупреждению и тушению лесных пожаров при администрации Новозыбковского городского округа	координация работ, информация о предоставлении сил и средств представлена в табл. 3.3, 3.4	тел. +7 (48343) 33442 novozraion@yandex.ru	Председатель комиссии: Разумовский П.В.	
17	Комиссия по чрезвычайным ситуациям и обеспечению пожарной безопасности Злынковского района	координация работ, информация о предоставлении сил и средств представлена в табл. 3.3, 3.4	8(48358)2-10-88	Председатель комиссии: Подубный А.А.	
18	Комиссия по чрезвычайным ситуациям и обеспечению пожарной безопасности Климовского района	координация работ, информация о предоставлении сил и средств представлена в табл. 3.3, 3.4	+7 (48347) 21338, kladm@innbox.ru	Председатель комиссии: Кубарев С.В.	
21	Оперативный штаб по тушению лесных пожаров ГКУ Брянской области "Злынковское лесничество"	координация работ, информация о предоставлении сил и средств представлена в табл. 3.2	8(48358) 2-18-85	Председатель оперативного штаба: Поленок А.В.	
26	Комиссия по чрезвычайным ситуациям и обеспечению пожарной безопасности Карачевского района	координация работ, информация о предоставлении сил и средств представлена в	+7(48335) 21010, e-mail: inbox@karadmin.ru	Председатель комиссии: Филин Л.В.	

1	2	3	4	5	6
		табл. 3.3, 3.4			
27	Оперативный штаб по тушению лесных пожаров ГКУ Брянской области "Карачевское лесничество"	координация работ, информация о предоставлении сил и средств представлена в табл. 3.2	+7(48335) 21430	Руководитель штаба : директор Полшков А. Е.	
28	КЧС Клетнянского района Брянской области	координация работ, информация о предоставлении сил и средств представлена в табл. 3.3, 3.4	тел.+7 (48338) 9-10-45	Председатель комиссии: Лось А.А.	
29	КЧС Клетнянского района Брянской области	координация работ, информация о предоставлении сил и средств представлена в табл. 3.3, 3.4	тел. +7(48344) 30615	Председатель комиссии: Антюхов Л.А.	
30	Оперативный штаб ГКУ БО «Клетнянское лесничество»	координация работ, информация о предоставлении сил и средств представлена в табл. 3.2	тел:+7 (48338) 9-17-45;	Председатель оперативного штаба: Останкова С.Ю.	
31	КЧС Клинцовского района Брянской области	координация работ, информация о предоставлении сил и средств представлена в табл. 3.3, 3.4	тел. +7(48336)42453	Председатель комиссии - Савченко В.И.	
32	КЧС Гордеевского района Брянской области	координация работ, информация о предоставлении сил и средств представлена в табл. 3.3, 3.4	тел. +7(48340)21446	Председатель комиссии - Убогова Л.И.	
36	КЧС Красногорского района Брянской области	координация работ, информация о предоставлении сил и средств представлена в табл. 3.3, 3.4	тел.+7(48346)91685; +79605497955;	Председатель комиссии - Жилинский С.С.	
37	КЧС Суражского района Брянской области	координация работ, информация о предоставлении сил и	тел.+7(48330)21434	Председатель комиссии - Риваненко В.П.	

1	2	3	4	5	6
		средств представлена в табл. 3.3, 3.4			
38	Оперативный штаб ГКУ БО «Клинцовское лесничество»	координация работ, информация о предоставлении сил и средств представлена в табл. 3.2	+7-48336-4-44-11; +7 (961)1059411	Руководитель штаба: Кириллов Н.П.	
39	КЧС Мглинского района Брянской области	координация работ, информация о предоставлении сил и средств представлена в табл. 3.3, 3.4	Тел.74833921833,Тел.74 833922545,Тел.74833921 068	Председатель КЧС Резунов А.Г.	
40	Оперативный штаб ГКУ БО «Мглинское лесничество»	координация работ, информация о предоставлении сил и средств представлена в табл. 3.2	Тел.74833922409	Руководитель Подвербный Г.Ф.	
41	КЧС Муниципального образования «Навлинский муниципальный район Брянской области»	координация работ, информация о предоставлении сил и средств представлена в табл. 3.3, 3.4	Тел.74834222266	Председатель комиссии: Прудник А.А.	
42	Оперативный штаб ГКУ БО «Навлинское лесничество»	координация работ, информация о предоставлении сил и средств представлена в табл. 3.2	Тел. +7(48342)24139	Руководитель оперативного штаба: Лыков С.Е.	
43	КЧС Почепского района Брянской области	координация работ, информация о предоставлении сил и средств представлена в табл. 3.3, 3.4	тел: +7(48345)30258, моб.+79506919440	Председатель КЧС и ПБ района Москвичев А.В.	
44	Оперативный штаб ГКУ БО «Почепское лесничество»	координация работ, информация о предоставлении сил и средств представлена в табл. 3.2	тел: +7(4832) 936200, +7(999) 6209611	Руководитель штаба-Чемоданов С.И.	
45	КЧС Севского района Брянской области	координация работ, информация о	тел: +7(48356) 91330	Председатель комиссии Куракин А.Ф.	

1	2	3	4	5	6
		предоставлении сил и средств представлена в табл. 3.3, 3.4			
46	Оперативный штаб ГКУ БО «Севское лесничество»	координация работ, информация о предоставлении сил и средств представлена в табл. 3.2	тел.:+7(48356) 91063	Руководитель штаба: Ефименко М.С.	
47	КЧС Суземского района Брянской области	координация работ, информация о предоставлении сил и средств представлена в табл. 3.3, 3.4	Тел: +7(48353) 21845; +7(910) 7336399; e-mail: suzemka.rf@gmail.com	Председатель КЧС Слипухов Б.П.	
48	Оперативный штаб ГКУ БО «Суземское лесничество»	координация работ, информация о предоставлении сил и средств представлена в табл. 3.2	Тел:+7(48353) 21801; +7 (910) 2337399; e-mail: suzles@rambler.ru	Руководитель штаба Матросов А.В.	
49	КЧС Трубчевского района Брянской области	координация работ, информация о предоставлении сил и средств представлена в табл. 3.3, 3.4	+7(48352) 22180	Председатель КЧС Обыденнов И.И.	
50	Оперативный штаб ГКУ БО «Трубчевское лесничество»	координация работ, информация о предоставлении сил и средств представлена в табл. 3.2	+7(48352)21461	Руководитель штаба: Коврыжко Ф.П.	
51	КЧС Унечского района Брянской области	координация работ, информация о предоставлении сил и средств представлена в табл. 3.3, 3.4	+7(48351)21121, e-mail: emercom_unradm@mail.ru	Председатель комиссии – Кусков А.М.	
52	КЧС Погарского района Брянской области	координация работ, информация о предоставлении сил и средств представлена в табл. 3.3, 3.4	+7 (48349) 21386	Председатель комиссии КЧС и ПБ –Цыганок С.И.	
53	КЧС Стародубского	координация работ,	+7 (48348) 22223; e-mail:	Председатель комиссии КЧС и ПБ Подольный	

1	2	3	4	5	6
	муниципального округа Брянской области	информация о предоставлении сил и средств представлена в табл. 3.3, 3.4	stadmo208@ya.ru	А.В.	
54	Оперативный штаб ГКУ БО «Унечское лесничество»	координация работ, информация о предоставлении сил и средств представлена в табл. 3.2	8(920)8420663	Руководитель штаба – Борисенко П.В.	
55	Оперативный штаб ГКУ БО «Учебно-опытное лесничество»	координация работ, информация о предоставлении сил и средств представлена в табл. 3.2	8(919)1911688	Руководитель штаба – Шершнев И.В.	
56	Администрация Брасовского муниципального района	координация работ	телефон. +7(48354) 91142;+7(48354)91131(ф); e-mail: priemnaya@ brasadmin.org;brasorgotd el@yandex.ru	Лавокин С.Н. - глава администрации Брасовского муниципального района	Решение КЧС района
57	Администрация Комаричского муниципального района	координация работ	телефон.+7(48355) 91968;+7(48355)91414(ф) e- mail:adminkom@mail.ru	Белин В.И. - глава администрации Комаричского муниципального района	Решение КЧС района
58	Отдел БЖЧ администрации Брасовского муниципального района	координация работ	телефон. +7(48354) 93399, моб.+7(980)3188248	Филин С.Н - начальник отдела ГО и ЗЧС администрации Брасовского муниципального района	Решение КЧС района
59	Главный специалист ГО и ЧС администрации Комаричского муниципального района	координация работ	телефон. +7(48355) 91716; моб.+7(920)8172451	Бажутин Д.В. – Врио главного специалиста сектора ГО и ЗЧС администрации Комаричского муниципального района	Решение КЧС района
60	ПСЧ-41 по охране п. Локоть ОГПС-5 ГКУ "Брянский пожароспасательный центр"	выделение техники АЦ 40 1 ед.	телефон. +7(48354) 91692	Начальник части Михеев О.В.	привлекается в соответствии с примечанием к таблице 3.3 на стр. 98
61	ПСЧ-24 по охране п. Комаричи ОГПС-5 ГКУ "Брянский пожарноспасательный центр"	выделение техники АЦ 40 1 ед.	телефон. +7(48355) 91101	Начальник части Швецов И.Н.	привлекается в соответствии с примечанием к таблице 3.3 на стр. 98

1	2	3	4	5	6
62	Арендатор ООО "Кокоревский ДФЗ"	выделение техники АЦ 30 1 ед.	телефон: +7(48353) 28270; +7(910)7357099	Директор ООО "Кокоревский ДФЗ" Гришин И.В.	Решение оперативного штаба лесничества
63	Арендатор ООО "ДОЦ"	выделение техники МТЗ -80 1 ед.	телефон.+7(920)8343857	Зам. директора ООО "ДОЦ" Глушенков А.О.	Решение оперативного штаба лесничества
64	Арендатор ООО "ДОЦ ПЛЮС"	выделение техники МТЗ -80 1 ед.	телефон.+7(920)8343857	Зам. директора ООО "ДОЦ Плюс" Глушенков А.О.	Решение оперативного штаба лесничества
65	КФХ "Каравай"	выделение техники МТЗ -80 1 ед.	телефон. +7(910)3370349	Директор Фирсов С.С.	Решение оперативного штаба лесничества
66	Администрация Дубровского сельского поселения	выделение техники АЦ- 40 1 ед.	телефон. +7(960)5635020	Глава администрации Дубровского сельского поселения Прохницкая Ю.А.	Решение КЧС района
67	Администрация Глодневского сельского поселения	выделение техники АЦ- 40 1 ед.	телефон. +7(960)5535279	Глава администрации Глодневского сельского поселения Бушуева Е.В.	Решение КЧС района
68	Администрация Брянского района	Координация работ	+7(4832) 942090	Глава администрации Якушенко Н.Н.	Решение КЧС района
69	Сектор ГО и ЧС администрации Брянского района	Координация работ	+7(4832) 941709	Заведующий сектором ГО и ЧС Зайцев И.Н.	Решение КЧС района
70	Администрация Карачевского района	Координация работ	+7(48335) 21031	Врио главы администрации Филин Л.В.	Решение КЧС района
71	Отдел ГОЧС и экологической безопасности администрации Карачевского района	Координация работ	+7(48335) 23442	Начальник Китасов И.В.	Решение КЧС района
72	ПСЧ-1 ПСО ФПС ГПС ГУ МЧС России по Брянской области	выделение техники: АЦ - 1 ед.	+7(962) 1417915	Начальник Лях Р.В.	привлекается в соответствии с примечанием к таблице 3.3 на стр. 98
73	ПСЧ-2 ПСО ФПС ГПС ГУ МЧС России по Брянской области	выделение техники: АЦ - 1 ед.	+7(920) 8468582	Начальник Денисенко А.А.	привлекается в соответствии с примечанием к таблице 3.3 на

1	2	3	4	5	6
					стр. 98
74	ПСЧ-3 ПСО ФПС ГПС ГУ МЧС России по Брянской области	выделение техники: АЦ- 1 ед.	+7(905) 1757065	Начальник Черников С.С.	привлекается в соответствии с примечанием к таблице 3.3 на стр. 98
75	ПСЧ-4 ПСО ФПС ГПС ГУ МЧС России по Брянской области	выделение техники: АЦ- 1 ед.	+7(999) 2206324	Заместитель начальника Переходько Д.Н.	привлекается в соответствии с примечанием к таблице 3.3 на стр. 98
76	ПСЧ-8 ПСО ФПС ГПС ГУ МЧС России по Брянской области	выделение техники: АЦ- 1 ед.	+7(910) 2908090	Начальник Купцов Ю.Ю.	привлекается в соответствии с примечанием к таблице 3.3 на стр. 98
77	ПСЧ-12 ПСО ФПС ГПС ГУ МЧС России по Брянской области	выделение техники: АЦ- 1 ед.	+7(900) 6985060	Начальник Тупиков А.А.	привлекается в соответствии с примечанием к таблице 3.3 на стр. 98
78	ПСЧ-13 ПСО ФПС ГПС ГУ МЧС России по Брянской области	выделение техники: АЦ- 1 ед.	+7(910) 3394109	Начальник Андросенко Ю.А.	привлекается в соответствии с примечанием к таблице 3.3 на стр. 98
79	ПСЧ-6 ПСО ФПС ГПС ГУ МЧС России по Брянской области	выделение техники: АЦ- 1 ед.	+7(915) 5378032	Начальник Третьяков А.А.	привлекается в соответствии с примечанием к таблице 3.3 на стр. 98
80	ПСЧ-51 ПСО ФПС ГПС ГУ МЧС России по Брянской области	выделение техники: АЦ- 1 ед.	+7(910) 3353306	Начальник Михеев И.В.	привлекается в соответствии с примечанием к таблице 3.3 на стр. 98
81	Арендатор ИП Тищенко Д.А.	выделение техники: МТЗ-82 - 1 ед.	+7(910) 3307600	Тищенко Дмитрий Александрович	Решение оперативного штаба

1	2	3	4	5	6
					лесничества
82	Арендатор ООО "Берёзовая роща"	выделение техники: МТЗ-82 - 1 ед.	+7(953) 2869249	директор Быченков С.Г.	Решение оперативного штаба лесничества
83	Арендатор ООО "Лесные промыслы"	выделение техники: АЦ-30 - 1 ед., МТЗ-82 - 1 ед.	+7(910) 2338939	Директор Шерemet А.В.	Решение оперативного штаба лесничества
84	ДПК Чернетовского сельского поселения	выделение техники: АЦ-30 - 1 ед.	+7(4832) 943033	Глава администрации Игнашин М.В.	
85	Администрация Выгоничского района	координация работ	+7(48341)21146,21452	Глава администрации Выгоничского района Чепиков С.Н.	Решение КЧС района
86	ГО и ЧС Выгоничского района	координация работ	+7(48341)21252	начальник ГО и ЧС Выгоничского р-на Кнороз Р.В.	Решение КЧС района
87	Администрация Брянского района	координация работ	+7(4832)942090	Глава администрации Брянского района Якушенко Н.Н.	Решение КЧС района
88	ГО и ЧС Брянского района	координация работ	+7(4832)941709	Зав.сектором ГО и ЧС Брянского р-на Зайцев И.Н.	Решение КЧС района
89	Администрация Жирятинского района	координация работ	+7(48344)30606	Глава администрации Жирятинского района Антюхов Л.А.	Решение КЧС района
90	ГО и ЧС Жирятинского района	координация работ	+7(48344)30615	Инспектор по вопросам ГО и ЧС Жирятинского р-на Борщевский А.И.	Решение КЧС района
91	Администрация Почепского района	координация работ	+7(48345)30252	Глава администрации Почепского района Москвичёв А.В.	Решение КЧС района
92	ГО и ЧС Почепского района	координация работ	+7(48345)30335	специалист ГО и ЧС Почепского р-на Буравцов А.Л.	Решение КЧС района
93	ПСЧ-26 ОГПС-3 ГКУ "Брянский пожарно-спасательный центр" по охране п.Выгоничи	выделение техники	+7(48341)21394, +7(920) 8622749	начальник Галецкий А.Н.	привлекается в соответствии с примечанием к таблице 3.3 на стр. 98
94	ПСЧ-23 ОГПС-3 ГКУ "Брянский пожарно-спасательный центр" по охране п.Жирятино	выделение техники	+7(48344)30001, +7(920)8622739	Начальник Ивашнев С.Н.	привлекается в соответствии с примечанием к таблице 3.3 на стр. 98
95	ООО "Прогресс"	выделение техники МТЗ-82-1 ед.	+7(48341)21648	Генеральный директор Дробышевский Р.Н.	Решение оперативного

1	2	3	4	5	6
					штаба лесничества
96	ООО "БизнесЛес"	выделение техники МТЗ-82-1 ед.	+7(4832)555248	Директор ООО "БизнесЛес" Выборнов П.С.	Решение оперативного штаба лесничества
97	ИП Руденков А.И.	выделение техники	79103359578	Руководитель Руденков А.И.	Решение оперативного штаба лесничества
98	Администрация Дубровского района	Координация взаимодействия	Телефон: +7(48332)9-15- 22	Глава администрации района Шевелев И.А.	Решение КЧС района
		Начальник МКУ "ЕДДС" Дубровского района, инспектор по делам ГО и ЧС администрации Дубровского района	Телефон: +7(48332)9-15- 91	Баранова Е.П.	Решение КЧС района
99	Администрация Рогнединского района	Координация взаимодействия	Телефон: +7(48331)2- 13-45	Глава администрации района Денисов А.М.	Решение КЧС района
		Ведущий специалист по делам ГО и ЧС, и.о. начальника ЕДДС Рогнединского района	Телефон: +7(48331)2-13- 31, +7(953)292-29-02	Осипов Д.В.	Решение КЧС района
100	Администрация Жуковского муниципального округа Брянской области	Координация взаимодействие	Телефон: +7(48334)3-26- 93	И.о. главы администрации Жуковского муниципального округа Брянской области Воронин О.А.	Решение КЧС района
		Специалист ГО и ЧС, начальник ЕДДС администрации Жуковского муниципального округа Брянской области	Телефон :+7(48334)3-14- 81,+7(915)534-94-98	Папин Ю.И.	Решение КЧС района
101	ООО « Дубровский лес»	выделение техники,МТЗ-82/ПКЛ- 70-1ед.	Телефон: +7(48331)2-13- 71	Фролов А.А.	Решение оперативного штаба лесничества
102	ООО «ЛЕС МАРКЕТ»	выделение техники,МТЗ-82/ПКЛ-	Телефон: +7(910)230- 56-95	Нещерет С.Н.	Решение оперативного

1	2	3	4	5	6
		70-1ед.			штаба лесничества
103	ИП Кузнецов С.А.	выделение техники, МТЗ-82/ПКЛ-70-1ед.	Телефон: +7(905)103- 75-07	Кузнецов С.А.	Решение оперативного штаба лесничества
104	ИП Тимошин В.Г.	выделение техники МТЗ-82/ПКЛ-70-1ед.	Телефон : +7(905) 176- 97-56	Тимошин В.Г.	Решение оперативного штаба лесничества
105	ПСЧ №20 по охране п. Дубровка ОГПС-2 ГКУ Брянской области «Брянской пожарно-спасательный центр»	выделение техники	Телефон : 8(48332) 9-14- 46,+7(920)862-29-72	Шевелев Н.А.	привлекается в соответствии с примечанием к таблице 3.3 на стр. 98
106	ПСЧ № 43 по охране п. Рогнедино ОГПС-2 ГКУ Брянской области «Брянской пожарно-спасательный центр»	выделение техники	Телефон: +7(48331) 2- 11-88,+7(920)862-29-69	Яшутин В.А.	привлекается в соответствии с примечанием к таблице 3.3 на стр. 98
107	ПСЧ №34 по охране г. Жуковка ОГПС-2 ГКУ Брянской области «Брянской пожарно-спасательный центр»	выделение техники	Телефон: 8(48334)3-21- 77, +7(920)862-29-75	Обозный В.Б.	привлекается в соответствии с примечанием к таблице 3.3 на стр. 98
108	Администрация Дятьковского района	Координация решений	тел.: +7(48333)31538,31502,3 1136	Глава администрации Дятьковского района Валяев Павел Валерьевич	Решение КЧС района
109	Сектор ГО и ЧС Дятьковского района	Координация решений	тел.: +7(48333)31164	Заведующий сектором ГО и ЧС администрации Дятьковского района Лукичев Евгений Алексеевич	Решение КЧС района
110	Администрация Брянского района	Координация решений	тел.: +7(4832)941090, ЕДДС тел.: +7(84832)941172	Глава администрации Брянского района Якушенко Николай Николаевич	Решение КЧС района
111	Отдел ГО и ЧС Брянского района	Координация решений	тел.: +7(4832)941709	Начальник отдела ГО и ЧС администрации Брянского района Зайцев Игорь Николаевич	Решение КЧС района
112	Администрация Жуковского муниципального округа	Координация решений	тел.: +7(48334)-32671	И.О главы администрации Жуковского муниципального округа Воронин Олег Анатольевич	Решение КЧС района

1	2	3	4	5	6
113	Сектор ГО и ЧС Жуковского муниципального округа	Координация решений	тел.: +7(48334)-31481	Специалист сектора ГО и ЧС администрации Жуковского муниципального округа Папин Юрий Иванович	Решение КЧС района
114	ПСО ФПС ГПС ГУ МЧС России по Брянской области, ПСЧ-19	выделение техники	тел.:+7(48333)32681, +7(48333)31696 тел.: +7(910)2304010	Начальник Шевченко Алексей Николаевич	привлекается в соответствии с примечанием к таблице 3.3 на стр. 98
115	Арендатор ООО «Лесные промыслы»	выделение техники, МТЗ-82 - 1ед.; выделение техники, МТЗ-82 - 1 ед	тел.:+7(953)2895353, тел.: +7(48333)32736, 33419 тел.:+7(4832)777614,777 615 тел.:+7(961)1078378	Директор Шеремет А.В.	Решение оперативного штаба лесничества
116	Арендатор ООО «Фарлайн»	выделение техники, МТЗ-82 - 1 ед.	тел.:+7(920)8679350	Генеральный директор Лобачев Д.В.	Решение оперативного штаба лесничества
117	Арендатор ИП Шаповал М.В.	выделение техники, МТЗ-82 - 1 ед.	тел.:+7(906)5047262	ИП Шаповал М. В.	Решение оперативного штаба лесничества
118	Арендатор ИП Ларин Д.И.	выделение техники, МТЗ-82 - 1 ед.	тел.: +7(920)8360919	ИП Ларин Д. И.	Решение оперативного штаба лесничества
119	Арендатор ООО «Кедр+»	выделение техники, МТЗ-82 - 1 ед.	тел.: +7(961)0014000	Директор Фабричев А.М.	Решение оперативного штаба лесничества
120	Арендатор ИП Шестаков Ю.В.	выделение техники, МТЗ-82 - 1 ед.	тел.:+7(921)5335014	ИП Шестаков Ю.В.	Решение оперативного штаба лесничества
121	Арендатор ООО «Лесная торгово-транспортная компания»	выделение техники, МТЗ-82 - 1 ед.	тел.: +7(920)8360919	Директор Бубнова Н.И.	Решение оперативного штаба лесничества
122	Арендатор ООО «БИЗНЕС-ЛЕС+»	выделение техники, МТЗ-82 - 1 ед.	Тел.: +7(48333)31538,31502,3	Директор Фабричев А.М.	Решение оперативного

1	2	3	4	5	6
			1136		штаба лесничества
123	Администрация Жуковского муниципального округа	координация работ	тел.+7(48334)31571	Воронин О.А. - и.о. Главы администрации Жуковского муниципального округа	Решение КЧС района
124	Начальник сектора ГО и ЧС администрации Жуковского муниципального округа	координация работ	тел.+7(48334)31481	Папин Ю.И. - специалист сектора ГО и ЧС администрации Жуковского муниципального округа	Решение КЧС района
125	ПСЧ-34 ОГПС № 2 ГКУ "Брянский области пожарно- спасательный центр" по охране г. Жуковка	выделение техники	тел. +7(48334)32177 моб. +7(920)8623053	Обозный В.Б. – начальник отряда ПСЧ-34 ОГПС № 2 ГКУ "Брянский пожарно- спасательный центр" г. Жуковка	привлекается в соответствии с примечанием к таблице 3.3 на стр. 98
126	Арендатор ООО "ТЭМП"	выделение техники МТЗ -82 1 ед., УАЗ-1 ед, 4 человека	тел. +7(48334)321961	Федорков В.А. - директор ООО "ТЭМП"	Решение оперативного штаба лесничества
127	Арендатор ИП Купченко И.И.	выделение техники МТЗ -82 1 ед., УАЗ-1 ед, 4 человека	тел. +7(48334)31069	Купченко И.И. - индивидуальный предприниматель	Решение оперативного штаба лесничества
128	Арендатор ООО "СПЕК"	выделение техники МЛПК 1 ед., 4 человека	тел. +7(910)7344638	Парфёнов Владимир Васильевич - директор ООО "СПЭК"	Решение оперативного штаба лесничества
129	Арендатор ИП Хамоев Г.З.О.	выделение техники МТЗ -82 1 ед., УАЗ-1 ед, 4 человека	тел. +7(920)8641111	Хамоев Г.З.О. - индивидуальный предприниматель	Решение оперативного штаба лесничества
130	Арендатор ООО "Кедр Плюс"	выделение техники МТЗ -82 1 ед., УАЗ-1 ед, 4 человека	тел. +7(980)3393144	Васин Андрей Анатольевич. - директор ООО "Кедр Плюс"	Решение оперативного штаба лесничества
131	отдел ГО и ЧС Злынковского района	привлечение людей и техники формирований ГО района для работ по тушению лесных пожаров	+7 (48358) 22572	начальник Осипов С.В.	Решение КЧС района
132	Администрация Злынковского района	координация работ по тушению лесных	+7 (48358) 21874	глава администрации Поддубный А.А.	Решение КЧС района

1	2	3	4	5	6
		пожаров			
133	арендатор ООО "Мичуринское"	выделение техники тракторы МТЗ - 82	+7 (48347) 55688	Директор Скалковская О.А.	Решение оперативного штаба лесничества
134	арендатор ООО "ГМЗ-КОМ"	выделение техники тракторы МТЗ - 82	+7 (980) 3176818	директор Трошин Р.Е.	Решение оперативного штаба лесничества
135	ПСЧ -38 г. Злынка ОГПС - 6 ГКУ "Брянский пожарно-спасательный центр"	выделение техники	+7 (48358) 21901	начальник Хижный В.В.	привлекается в соответствии с примечанием к таблице 3.3 на стр. 98
136	МКУ «УГО ЧС Новозыбковского городского округа»	привлечение людей и техники формирований ГО района для работ по тушению лесных пожаров	+7 (48343) 56921	начальник Сердюков А.П.	Решение КЧС района
137	Администрация Новозыбковского городского округа	координация работ по тушению лесных пожаров	+7 (48343) 56953	глава администрации Разумный П.В.	Решение КЧС района
138	арендатор ООО "Рогнеда"	выделение техники тракторы МТЗ - 82	+7 (953) 2977742	исполнительный директор Острецов Ю.И.	Решение оперативного штаба лесничества
139	арендатор И.П.Шеремет Т.М.	выделение техники тракторы МТЗ - 82	+7 (48343) 53868	Шеремет Т.М.	Решение оперативного штаба лесничества
140	ПСЧ - 16 г. Новозыбков ФГКУ "10ФПС по Брянской области"	выделение техники	+7 (48343) 30845	начальник Жабченко И.И.	привлекается в соответствии с примечанием к таблице 3.3 на стр. 98
141	сектор по делам ГО и ЧС администрации Климовского района	привлечение людей и техники формирований ГО района для работ по тушению лесных	+7 (48347) 31893	начальник Гетманов А.Е.	Решение КЧС района

1	2	3	4	5	6
		пожаров			
142	Администрация Климовского района	координация работ по тушению лесных пожаров	+7 (48347) 21191	глава администрации Кубарев С.В.	Решение КЧС района
143	арендатор ООО "КДК"	выделение техники тракторы МТЗ - 82	+7 (48347) 31590	директор Логоватовская Н.В.	Решение оперативного штаба лесничества
144	ПСЧ -22 пгт. Климово ОГПС -6 ГКУ "Брянский пожарно-спасательный центр"	выделение техники	+7 (48347) 21101	начальник Шалудкин А.В.	привлекается в соответствии с примечанием к таблице 3.3 на стр. 98
145	Администрация Карачевского района	координация работ	телефон: +7(48335) 21165	Филин Л. В. - врио главы администрации Карачевского района	Решение КЧС района
146	ГО и ЧС Карачевского района	координация работ	телефон: +7(48335) 23132	Китасов И. В. - начальник отдела ГО и ЧС	Решение КЧС района
147	Администрация Брянского района	координация работ	телефон: +7(4832) 942090; +7(4832) 941090	Якушенко Н. Н. - глава администрации Брянского района	Решение КЧС района
148	ГО и ЧС Брянского района	координация работ	телефон: +7(4832) 411720; +7(4832) 418123	Зайцев И. Н. – заведующий сектором ГО и ЧС	Решение КЧС района
149	ПСЧ-42 г. Карачев ОГПС №3 ГКУ «Брянский пожарно-спасательный центр»	выделение техники	телефон: +7(48335) 24095	Нехаев Г. А.- начальник ПСЧ-42	привлекается в соответствии с примечанием к таблице 3.3 на стр. 98
150	Арендатор ООО "ДОЦ плюс"	выделение техники тр-МТЗ-82-1ед.	телефон: +7(980) 3168336	Рябов А. О. - Начальник участка	Решение оперативного штаба лесничества
151	Арендатор ООО "ДОЦ плюс"	выделение техники тр-МТЗ-82-1ед.	телефон: +7(930) 7261604	Бондарев Д. П. - Начальник лесопункта	Решение оперативного штаба лесничества
152	Арендатор ООО "Фарлайн"	выделение техники тр-МТЗ-82-1ед.	телефон: +7(920) 8463463	Коростелева Т. В. - Начальник производственного участка № 2	Решение оперативного штаба лесничества
153	Арендатор ИП Терехова Н. В.	выделение техники тр-	телефон: +7(961)	Терехова Н. В.	Решение

1	2	3	4	5	6
		МТЗ-82-1ед.	0021778		оперативного штаба лесничества
154	Арендатор ООО "Карачевский сельский лесхоз"	выделение техники тр-МТЗ-82-1ед.	телефон: +7(953) 2765548	ген. директор Бовтунов А. Н.	Решение оперативного штаба лесничества
155	Арендатор ИП Поляков В. Н.	выделение техники тр-МТЗ-82-1ед.	телефон: +7(910) 7331545	Поляков В. Н.	Решение оперативного штаба лесничества
156	Арендатор ООО "Фарлайн"	выделение техники тр-МТЗ-82-1ед.	телефон: +7(920) 6036034	Кузина Н. Д. - Начальник производственного участка № 1	Решение оперативного штаба лесничества
157	Арендатор ИП Левин С. В.	выделение техники тр-МТЗ-82-1ед.	телефон: +7(900) 6963389	Левин С. В.	Решение оперативного штаба лесничества
158	Администрация Клетнянского района Брянской области	координационное решение	телефон: +7 (48338)91349; 94597	Лось А.А.-глава администрации Клетнянского района	Решение КЧС района
159	Администрация Жирятинского района Брянской области	координационное решение	телефон: +7 (48344) 3-06-06	Антохов Л.А.-глава администрации Жирятинского района	Решение КЧС района
160	ГО и ЧС Клетнянского района Брянской области	координационное решение	телефон: +7(48338) 9-45-97	Власенкова Е.В.- специалист сектора мобилизационной работы ГО и ЧС администрации Клетнянского района	Решение КЧС района
161	ГО и ЧС Жирятинского района Брянской области	координационное решение	телефон: +7(48344) 3-06-15	Борщевский А.И. -инспектор по вопросам ГО и ЧС Жирятинского района	Решение КЧС района
162	Мирнинское сельское поселение Клетнянского района	координационное решение	телефон: +7(905)1025177	Сиверкин А.Е.	
163	ПСЧ-21 п.Клетня ОПГС-2 ГКУ "Брянский пожарно-спасательный центр"		телефон: +7(48338)91494	начальник части Гришин В.А.	привлекается в соответствии с примечанием к таблице 3.3 на стр. 98
164	Арендатор ООО "Клетнянский лес"	выделение техники, МТЗ-82 -2 ед	телефон: +7(910)3323157	Директор Качанов А.Е.	Решение оперативного

1	2	3	4	5	6
					штаба лесничества
165	Арендатор Фащилин В.А	выделение техники, МТЗ-82 -1 ед	телефон: +7(910)3329134	Руководитель Фащилин В.А.	Решение оперативного штаба лесничества
166	Арендатор Раздымахо Д.А.	выделение техники, МТЗ-82 -1 ед; АЦ-30 - 1 ед	телефон: +7(910)7339705	Руководитель Раздымахо Д.А.	Решение оперативного штаба лесничества
167	Арендатор ГУП "Брянский лесхоз"	выделение техники, МТЗ-82 -1 ед	телефон: +7(910)2900692	Директора филиала Клетнянский Давыдов А.В.	Решение оперативного штаба лесничества
168	Арендатор ООО "ВУД- СТАНДАРТ"	выделение техники, МТЗ-82 -1 ед	телефон: +7(965)3111333	ген. директор ООО "ВУД-СТАНДАРТ" Халюк В.А.	Решение оперативного штаба лесничества
169	Администрация Клинцовского муниципального района	координация работ	телефон +7(48336)42453	Савченко В.И. - глава администрации Клинцовского муниципального района	Решение КЧС района
170	Отдел КЧС и ПБ Клинцовского муниципального района	координация работ	телефон +7(48336)41216	Феськов В.М.-председатель КЧС и ПБ зам.главы администрации Клинцовского муниципального района	Решение КЧС района
171	ПСЧ-10 г.Клинцы ФГКУ "1 ОФПС по Брянской области".	выделение техники	телефон +7(48336)51072 89803186455	Лысаков А.В.-начальник пожарной части	привлекается в соответствии с примечанием к таблице 3.3 на стр. 98
172	Администрация Гордеевского муниципального района	координация работ	телефон +7(48340)21446	Убогова Л.И. - глава администрации Гордеевского муниципального района, председатель КЧС и ПБ	Решение КЧС района
173	Отдел КЧС и ПБ Гордеевского муниципального района	координация работ	телефон +7(48340)21999	Кашевский В.М.-зам. председателя КЧС и ОПБ	Решение КЧС района
174	ПСЧ-40 ОГПС №6 по охране пос.Гордеевка ГКУ "Брянский пожарно- спасательный центр",	выделение техники	телефон +7(48340)21101 моб. тел. +7(920)8622675	Трубецкий И.А.-начальник пожарной части	привлекается в соответствии с примечанием к таблице 3.3 на

1	2	3	4	5	6
					стр. 98
175	Администрация Красногорского муниципального района	координация работ	телефон +7(48346)91183	Жилинский С.С. - глава администрации Красногорского муниципального района	Решение КЧС района
176	Отдел КЧС и ОПБ Красногорского муниципального района	координация работ	телефон +7(48346)91685	Боровик А.В.- председатель КЧС и ОПБ	Решение КЧС района
177	ПСЧ-27 ОГПС -6 по охране п.г.т.Красная Гора ГКУ "Брянский пожарно-спасательный центр"	выделение техники	телефон +7(48346)91101 моб. тел.+7(920)8622667	Левончук И.Л.-начальник пожарной части	привлекается в соответствии с примечанием к таблице 3.3 на стр. 98
178	Администрация Суражского муниципального района	координация работ	телефон +7(48330)21434	Риваненко В.П. - глава администрации Суражского муниципального района	Решение КЧС района
179	Отдел КЧС и ПБ Суражского муниципального района	координация работ	телефон +7(48330)21449	Риваненко В.П. - председатель КЧС и ОПБ	Решение КЧС района
180	ПСЧ-18 ОГПС-7 по охране г.Сураж" ГКУ "Брянский пожарно-спасательный центр"	выделение техники	телефон +7(48330)21201 моб. тел.+7(920)8621229	Подвойский С.А. – начальник пожарной части	привлекается в соответствии с примечанием к таблице 3.3 на стр. 98
181	ДПК Коржово-Голубовского сельского поселения, Клинецовский район, п.Затишье, санаторий Затишье	выделение техники, 10 чел.	телефон +7(48336)339002	Вернохаев Н.П.	
182	Арендатор ГУП "Брянский лесхоз" ф-л "Клинецовский"	выделение техники, МТЗ 1 ед.	телефон +7(48336)42568; +7(920)6052789	Коновалов М.В.-уполномоченное	Решение оперативного штаба лесничества
183	Арендатор ООО "Лидер"	выделение техники, МТЗ 1 ед.	телефон +7(910)2320350	Шевкун С.В.-арендатор генеральный директор	Решение оперативного штаба лесничества
184	Арендатор ИП Садохин В.В.	выделение техники, МТЗ 1 ед.	Телефон +7(920)8334326	Садохин В.В.-арендатор ИП	Решение оперативного штаба лесничества
185	Арендатор ООО "Геркон"	выделение техники,	телефон	Дубаневич В.В.- генеральный директор	Решение

1	2	3	4	5	6
		МТЗ 1 ед.	+7(903)8186457		оперативного штаба лесничества
186	Администрация Клетнянского муниципального района	Выделение техники, организация работ	телефон: +7(48338)91561	Глава администрации Клетнянского муниципального района Лось Александр Александрович	Решение КЧС района
187	Администрация Мглинского муниципального района	Выделение техники, организация работ	телефон: +7(48339)21069	Глава администрации Мглинского муниципального района Резунов Александр Григорьевич.	Решение КЧС района
188	Администрация Суражского муниципального района	Координация работ	телефон: +7(48330)21434	Глава администрации Суражского муниципального района Риваненко Владимир Петрович	Решение КЧС района
189	ГО и ЧС Клетнянского муниципального района	Выделение техники, организация работ	телефон: +7(48338)94597	Специалист сектора мобилизационной работы ГО и ЧС администрации Клетнянского муниципального района - Власенкова Елизавета Васильевна	Решение КЧС района
190	ГО и ЧС Мглинского муниципального района	Выделение техники, организация работ	телефон: +7(48339)22545	Главный инспектор по делам ГО и ЧС Мглинского муниципального района Муравьева Татьяна Владимировна	Решение КЧС района
191	Сектор ГО, защиты от ЧС и Э Суражского муниципального района	Выделение техники, организация работ	телефон: +7(48330)21906	Заведующий сектором ГО, защиты от ЧС и Э Суражского муниципального района, Кистень Владимир Петрович	Решение КЧС района
192	ПСЧ-45 по охране г.Мглин отряд ГПС №7 ГКУ «Брянский спасательный центр»	Выделение техники.	телефон: +7(48339)22267	Начальник ПЧ-45 Ломко А.М.	привлекается в соответствии с примечанием к таблице 3.3 на стр. 98
193	ПСЧ-18 по охране г. Сураж, отряд ГПС №7, ГКУ «Брянский спасательный центр»	Выделение техники	телефон: 8(920)8621229	Начальник ПСЧ-18 Подвойский С.А.	привлекается в соответствии с примечанием к таблице 3.3 на стр. 98
194	Арендатор ООО «ДОЦ плюс»	Выделение техники, МТЗ-1ед	телефон: +7(4832)326080	Управляющий ИП Такваров Я.Т.	Решение оперативного штаба лесничества
195	Арендатор колхоз "Дуброва"	Выделение техники, МТЗ-1ед	телефон +7(961)0026999	Председатель Цветков М.С.	Решение оперативного штаба

1	2	3	4	5	6
					лесничества
196	ООО «Лесной ресурс»	Выделение техники	телефон 8(910)8676673	Руководитель Немтинов Н.Н.	Решение оперативного штаба лесничества
197	Арендатор ООО «Лесострой»	Выделение техники, МТЗ-1ед,	телефон: +7(48339)95432	Руководитель Жевна М.Н.	Решение оперативного штаба лесничества
198	Арендатор ООО «Ремстройсервис»	Выделение техники, МТЗ-1ед	телефон: +7(48339)21146	Руководитель Кузиков Д.В.	Решение оперативного штаба лесничества
199	Арендатор ИП К(ф)Х В.А.Лосев	Выделение техники, МТЗ-1ед	телефон: +7(48339)22268	Руководитель Лосев В.А.	Решение оперативного штаба лесничества
200	Краснокосаровская сельская администрация, добровольная пожарная дружина с.Молодьково	Выделение техники, рабочей силы, инвентаря	телефон: +7(48339)22268	Глава администрации Щетник В. М.	
201	Администрация Муниципального образования «Навлинский муниципальный район Брянской области»	Координирование работ	телефон:+7(48342)22266	Глава администрации - Прудник А.А.	Решение КЧС района
202	Сектор по делам ГО, ЧС и ЭБ администрации Навлинского муниципального района	Координирование работ	телефон:+7(48342)24977	Ведущий специалист сектора по делам ГО, ЧС и ЭБ администрации Козлитин С.Н.	Решение КЧС района
203	ПСЧ – 31 ОГПС №5 ГКУ "Брянский пожарно-спасательный центр" по охране п. Навля	Выделение техники	телефон:+7(48342)22072	Врио начальника ПСЧ – 31 ОГПС №5 ГКУ "Брянский пожарно-спасательный центр" по охране п. Навля - Джалилов Натиг Нусрадин Оглы	привлекается в соответствии с примечанием к таблице 3.3 на стр. 98
204	ООО "Доц"	Выделение техники МТЗ – 82 с ПКЛ – 70	телефон:+7(4832)720038	Зинаков М.М. -директор ООО "Доц"	Решение оперативного штаба лесничества
205	ООО "Доц плюс"	Выделение техники МТЗ – 82 с ПКЛ – 70	телефон:+7(4832)720038	Такваров Я.Т. -управляющий Индивидуальный предприниматель ООО "ДОЦ плюс"	Решение оперативного

1	2	3	4	5	6
					штаба лесничества
206	ООО ЛПК "Навля" (Щегловское)	Выделение техники МТЗ – 82 с ПКЛ – 70	телефон:+7(920)8551486	Маркин А.М. -директор ООО ЛПК "Навля"	Решение оперативного штаба лесничества
207	ООО ЛПК "Навля" (Клюковенское)	Выделение техники МТЗ – 82 с ПКЛ – 70	телефон:+7(920)8551486	Маркин А.М. -директор ООО ЛПК "Навля"	Решение оперативного штаба лесничества
208	ООО "Транслес" (Сидоровское)	Выделение техники АЦ – 40 - 1 ед., МТЗ – 82 с ПКЛ-70	телефон:+7(910)2374308	Середин А.А. -директор ООО "Транслес"	Решение оперативного штаба лесничества
209	ООО "Транслес" (Салтановское)	Выделение техники МТЗ – 82 с ПКЛ-70	телефон:+7(910)2374308	Середин А.А. -директор ООО "Транслес"	Решение оперативного штаба лесничества
210	ООО "Транслес" (Кукуевское)	Выделение техники МТЗ – 82 с ПКЛ-70-1 ед.,	телефон:+7(910)2374308	Середин А.А. -директор ООО "Транслес"	Решение оперативного штаба лесничества
211	ГУП "Брянский лесхоз"	Выделение техники МТЗ – 82 с ПКЛ – 70	телефон:+7(4832)260176	Ерохин Н.Н. - директор ГУП "Брянский лесхоз"	Решение оперативного штаба лесничества
212	ИП "Сенющенко"	Выделение техники МТЗ – 82 с ПКЛ – 70	телефон:+7(910)3319601	индивидуальный предприниматель Сенющенко Д.В.	Решение оперативного штаба лесничества
213	ООО "Феникс о/к"	Выделение техники МТЗ – 82 с ПКЛ - 70,	телефон:+7(960)5530436	Антошин Д.Ю. -директор ООО "Феникс о/к"	Решение оперативного штаба лесничества
214	КФХ "Гордеев"	Выделение техники МТЗ – 82 с ПКЛ - 70, АЦ – 30 - 1 ед.	телефон:+7(910)3326689	Гордеев А.С. - глава КФХ "Гордеев"	Решение оперативного штаба лесничества
215	Администрация Почепского	координация работ	тел: +7(48345) 30253	Глава администрации Почепского района	Решение КЧС

1	2	3	4	5	6
	района			Москвичев А.В.	района
216	Сектор ГО ЗНТ и ЧС Почепского района	координация работ	тел: +7(48345) 30335,31402	Специалист сектора ГО ЗНТ и ЧС Почепского района Буравцов А.Л.	Решение КЧС района
217	Арендатор Хохлов В.М.	Выделение техники, МТЗ-82-1 ед.	тел: +7(910) 7439947	Индивидуальный предприниматель Хохлов В.М.	Решение оперативного штаба лесничества
218	Арендатор КФХ Азаренко М.М.	Выделение техники, МТЗ-82-1 ед.	тел: +7(920) 8423234	Глава КФХ Азаренко М.М.	Решение оперативного штаба лесничества
219	ПСЧ-37 г. Почеп ГКУ "БПСЦ"	Выделение техники	тел: +7(920) 8623099	Начальник ПСЧ-37г.Почеп Шерпаев Н.А.	привлекается в соответствии с примечанием к таблице 3.3 на стр. 98
220	ПСЧ-50 п. Московский	Выделение техники	тел: +7(920) 8620521	Начальник ПСЧ-50 Остапенко Н.В.	привлекается в соответствии с примечанием к таблице 3.3 на стр. 98
221	МКУ «ЕДДС Почепского района»	координация работ	тел: +7(930) 8234081	Начальник МКУ "ЕДДС Почепского района" Лизунова Н.Ф.	Решение КЧС района
222	Администрация Севского района Брянской области	Координационное решение	тел. +7(48356) 91433	Куракин А.Ф. - глава администрации Севского района	Решение КЧС района
223	ГО и ЧС Севского района	Координационное решение	тел. +7(48356) 91342	Доронин Е.М. - начальник ГО и ЧС Севского района	Решение КЧС района
224	ПСЧ -17 г.Севск ОГПС-5 ГКУ "БПСЦ"	выделение техники	тел. +7(48356) 91101	Начальник Самошкин Н.Н.	привлекается в соответствии с примечанием к таблице 3.3 на стр. 98
225	Арендатор ИП Сенченкова А.В.	выделение техники : АЦ- 1 ед., МТЗ -82- 1 ед.	тел: +7(48356)91161	Арендатор Сенченкова А.В.	Решение оперативного штаба лесничества
226	Арендатор ООО "Живица"	выделение техники: МТЗ -82- 1 ед.	тел+7(910)3609959	Генеральный директор Козарев К.В.	Решение оперативного штаба

1	2	3	4	5	6
					лесничества
227	Администрация Суземского муниципального КЧС Суземского муниципального. Отделы ГУ и ЧС Суземского муниципального района	Координационное решение	Телефон: +7(48353) 21845	Глава администрации Суземского муниципального района - Слипухов Б. П. Председатель КЧС ПБ по Суземскому муниципальному району Слипухов Б.П.	привлекается в соответствии с примечанием к таблице 3.3 на стр. 98
228	ООО «Синтез К»	Выделение техники АЦ-30 - 1 ед., МТЗ-82 - 1 ед.	Мобильный телефон: +7(901) 7479063	Директор Пьянков А.Н.	Решение оперативного штаба лесничества
229	ООО «Лавр»	Выделение техники МТЗ-82 - 1 ед.	Мобильный телефон: +7(910) 2310000	Директор Болотин В.И.	Решение оперативного штаба лесничества
230	ООО «Доц плюс»	Выделение техники МТЗ-82 - 1 ед.	Телефон: +7 (483-2) 72-62-82; 72-62-47	Управляющий ООО «Доц плюс» ИП Такваров Я.Т.	Решение оперативного штаба лесничества
231	ПСЧ - 25 п. Суземка ОГПС- 4 ГКУ «Брянский пожарно-спасательный центр»	Выделение техники	Телефон: +7(48353) 21301	Начальник ПСЧ-25 ОГПС-4 Лукьянченков Д.В.	привлекается в соответствии с примечанием к таблице 3.3 на стр. 98
232	Администрация Трубчевского муниципального района	координация работ	тел. раб: +7(48352) 22180	Глава администрации Трубчевского муниципального района Обыденов Игорь Иванович	Решение КЧС района
233	Отдел по мобилизационной работе, секретному делопроизводству ГО и ЧС Трубчевского района	координация работ	тел. раб. +7(48352) 22906	Ведущий инспектор сектора ГО и ЧС Трубчевского района Солодков Николай Анатольевич	Решение КЧС района
234	ПСЧ-48 по охране г. Трубчевска ОГПС-4 ГКУ "Брянский пожарно-спасательный центр"	выделение техники	тел. раб 21501	Начальник ПСЧ-48 Самошкин Михаил Иванович	привлекается в соответствии с примечанием к таблице 3.3 на стр. 98
235	ПСЧ-30 по охране пос. Белая Берёзка ОГПС-4 ГКУ "Брянский пожарно-спасательный центр"	выделение техники	тел. раб 21501	Начальник ПСЧ-30 Обыденник Александр Сергеевич	привлекается в соответствии с примечанием к таблице 3.3 на

1	2	3	4	5	6
					стр. 98
236	Арендатор ООО "ТрубчевскГИПлес"	выделение людей и техники согласно приложения №8	тел. раб. +7(48352) 27244	Директор Гришин Алексей Александрович	Решение оперативного штаба лесничества
237	Арендатор ООО "Трубчевсклес"	выделение людей и техники согласно приложения №8	тел. раб. +7(48352) 21643	Генеральный директор Кондрусин Виктор Николаевич	Решение оперативного штаба лесничества
238	Арендатор ООО "ДОЦ плюс"	выделение людей и техники согласно приложения №8	тел. моб. +7(920) 6085363	начальник Трубчевского участка Семешкин Алексей Вячеславович	Решение оперативного штаба лесничества
239	Арендатор ООО "Живица»	выделение людей и техники согласно приложения №8	тел. раб. 89208399479	Директор Седов Н.Н.	Решение оперативного штаба лесничества
240	Администрация Унечского района	координация решений	телефон: +7(48351)22092	Глава администрации Кусков А.М.	Решение КЧС района
241	Сектор БЖДЧ администрации Унечского района	координация решений	Телефон: +7(48351)21121	Ведущий инспектор сектора БЖДЧ администрации Унечского района Антипов И.Ф.	Решение КЧС района
242	Администрация Стародубского муниципального округа	координация решений	телефон: +7(48348)22212	Глава администрации Подольный А.В.	Решение КЧС района
243	Сектор ГО ЧС Стародубского муниципального округа	координация решений	Телефон: +7(48348)22253	Заведующая сектором ГОЧС Стародубского муниципального округа Хомутова О.В.	Решение КЧС района
244	Администрация Погарского района	координация решений	Телефон: +7(48349)21280	Глава администрации Цыганок С.И.	Решение КЧС района
245	Отдел защиты населения и территории от ЧС и информационных технологий в администрации Погарского района	координация решений	Телефон: +7(48349)21386	Начальник отдела защиты населения и территории от ЧС и информационных технологий в администрации Погарского района Сидоренко Д.П.	Решение КЧС района
246	ПСЧ-39 по охране г. Унеча ОГПС-7 ГКУ "Брянский пожарно-спасательный центр"	координация решений	телефон: +7(48351)21179; pch39@bpsc32.ru	Начальник ПСЧ-39 Степок С.Ю.	привлекается в соответствии с примечанием к таблице 3.3 на стр. 98

1	2	3	4	5	6
247	ПСЧ-44 по охране г. Стародуб ОГПС-7 ГКУ "Брянский пожарно-спасательный центр"	координация решений	телефон: +7(48348)22350; ogps7@bpsc32.ru	Начальник ПСЧ-44 Денисович Г.И.	привлекается в соответствии с примечанием к таблице 3.3 на стр. 98
248	ПСЧ-46 по охране пгт. Погар ОГПС-4 ГКУ "Брянский пожарно-спасательный центр"	координация решений	телефон: +7(48349)21701; pch46@bpsc32.ru	Начальник ПСЧ-46 Беликов Ю.Г.	привлекается в соответствии с примечанием к таблице 3.3 на стр. 98
249	ГУП "Брянский лесхоз" филиал "Унечский"	координация решений	телефон: +7(48351)22062, 22435; bryansckij.leshoz@yandex.ru	Директор филиала "Унечский" Тымко Н.М.	Решение оперативного штаба лесничества
250	ООО "Евролюкс"	координация решений	телефон: +7(920)8471163; vasily.shumeicko2016@yandex.ru	Ген. директор Можаяев С.П.	Решение оперативного штаба лесничества
251	ООО ТПК "Лидер"	координация решений	телефон: +7(920)8382356; unecha@neftika.ru	Директор Отцевич С.М.	Решение оперативного штаба лесничества
252	ИП Меньшиков А.А.	координация решений	телефон: +7(960)5648039; unpilorama2017@yandex.ru	ИП Меньшиков А.А.	Решение оперативного штаба лесничества
253	ИП Булдин Г.В.	координация решений	телефон: +7(905)1749588; pilorama2011@mail.ru	ИП Булдин Г.В.	Решение оперативного штаба лесничества
254	ООО "В.В.Н."	координация решений	телефон: +7(920)8508393; klprom@yandex.ru	Директор Годунко В.В.	Решение оперативного штаба лесничества
255	ООО "ЛатИнвест"	координация решений	телефон: +7(910)3365600; natalya-korsova@yandex.ru	Директор Сухачова Е.А.	Решение оперативного штаба лесничества
256	ИП Можаяев Н.И.	координация решений	телефон:	ИП Можаяев Н.И.	Решение

1	2	3	4	5	6
			+7(903)8699494; svetlichnaia777@mail.ru		оперативного штаба лесничества
257	ООО "РЕГИОНЛЕС"	координация решений	телефон: +7(920)8582225; regionles32@yandex.ru	Ген. директор Жилонов А.Н.	Решение оперативного штаба лесничества

Руководитель

В.И. Дзубан

(Ф.И.О.)

ведущий консультант

Коваленко Н.В.

(подпись)

Должностное лицо,

(должность)

(Ф.И.О.)

(подпись)

ответственное за составление формы

8(4832) 716219

10.01.2022

(контактный телефон с указанием кода города)

(дата составления документа)

V. Меры по созданию резерва пожарной техники и оборудования, противопожарного снаряжения и противопожарного инвентаря, транспортных средств и горюче-смазочных материалов. Перечень лесопожарных формирований, пожарной техники и оборудования, подлежащих включению в межрегиональный план маневрирования лесопожарных формирований, пожарной техники и оборудования.

1. Меры по созданию резерва пожарной техники и оборудования, противопожарного снаряжения и инвентаря, транспортных средств и горюче-смазочных материалов

Использование резерва предусмотрено как на территории Брянской области, так и за его пределами.

№ п/п	Вид пожарной техники, оборудования, противопожарного снаряжения, инвентаря, тип горюче-смазочных материалов	Количество, единица измерения	Местонахождение резерва (населенный пункт, адрес)	Лица, ответственные за формирование и сохранность резерва	Контактные данные
1	2	3	4	5	6

1	2	3	4	5	6
1	МЛПК (УАЗ – «Профи»)	1 ед.	Брянская область, г. Брянск, ул. Вали Сафроновой, д. 56	Директор ГБУ Брянской области "Лесопожарная служба" - Ефременко Иван Алексеевич	тел: +7(4832)649722; +7 (910) 2928201
2	МЛПК (ГАЗ – «Соболь 4х4»)	1 ед.			
3	автомобиль грузопассажирский «Газель 4х4»	2 ед.			
4	автомобиль пассажирский УАЗ - «Патриот»	2 ед.			
5	беспилотный летательный аппарат	1 ед.			
6	пожарные рукава	200 пог. метров			
7	ранцевые огнетушители	10 ед.			
8	мотопомпы	1 ед.			
9	бензопилы	2 ед.			
10	воздуходувки	1 ед.			
11	радиостанции УКВ диапазона	5 шт.			
12	Ввтомобиль грузопассажирский	1 ед.	Брянская область, Брасовский р-он, п. Локоть, ул. Липовая Аллея, д. 2	Директор ГБУ Брянской области "Лесопожарная служба" - Ефременко Иван Алексеевич	тел: +7(4832)649722; +7 (910) 2928201
13	Мотовездеход	1 ед.			
14	Плуг лесной	1 ед.			
15	Пожарные рукава	200 пог. метров			
16	Торфяной ствол	1 ед.			
17	Ранцевые огнетушители	2 ед.			
18	Мотопомпы	1 ед.			
19	Воздуходувки	2 ед.			
20	Культиватор КЛБ-1,7	1 ед.			
21	Лопаты штыковые	20 шт.			
22	Топоры	15 шт.			
23	Автомобиль грузопассажирский	2 ед.	241518, Брянская область, Брянский район, п. Свень-Транспортная, ул. Зелёный Бор, д. 2	Директор ГБУ Брянской области "Лесопожарная служба" - Ефременко Иван Алексеевич	тел: +7(4832)649722; +7 (910) 2928201
24	Колесные трактора	2 ед.			
25	МЛПК (УАЗ – «Фермер»)	1 ед.			
26	Автомобиль ремонтный «Урал»	1 ед.			
27	Мотовездеход	1 ед.			
28	Пожарные рукава	500 пог. метров			
29	Бензопила	2 ед.			
30	Мотопомпы	1 ед.			
31	Плуг лесной	1 ед.			
32	Культиватор КЛБ-1,7	2 ед.			
33	Топоры	4 шт.			

1	2	3	4	5	6			
34	Автомобиль грузопассажирский	1 ед.	241518, Брянская область, Брянский район, п. Пятилетка, ул. Вокзальная, 57	Директор ГБУ Брянской области "Лесопожарная служба" - Ефременко Иван Алексеевич	тел: +7(4832)649722; +7 (910) 2928201			
35	Лесопожарные автоцистерны	1 ед.						
36	МЛПК (УАЗ – «Фермер»)	1 ед.						
37	Колесные трактора	1 ед.						
38	Трактор гусеничный	1 ед.						
39	Пожарные рукава	68 пог. метров						
40	Торфяной ствол	2 ед.						
41	Ранцевые огнетушители	1 ед.						
42	Зажигательные аппараты	1 ед.						
43	Плуг лесной	1 ед.						
44	Культиватор КЛБ-1,7	2 ед.						
45	Автомобиль грузопассажирский	1 ед.				242750, Брянская область, Дубровский район, п. Дубровка, ул. Драгунского 32	Директор ГБУ Брянской области "Лесопожарная служба" - Ефременко Иван Алексеевич	тел: +7(4832)649722; +7 (910) 2928201
46	МЛПК (УАЗ – «Фермер»)	1 ед.						
47	Мотовездеход	1 ед.						
48	Культиватор КЛБ-1,7	1 ед.						
49	Пожарные рукава	60 пог. метров						
50	Ранцевые огнетушители	3 ед.						
51	Топоры	5 шт.						
52	Автомобиль грузопассажирский	1 ед.	242600, Брянская область, Дятьковский район, г. Дятьково, ул. Ленина, д.253"а"	Директор ГБУ Брянской области "Лесопожарная служба" - Ефременко Иван Алексеевич	тел: +7(4832)649722; +7 (910) 2928201			
53	Пожарные рукава	180 пог. метров						
54	Торфяной ствол	2 ед.						
55	Ранцевые огнетушители	6 ед.						
56	Зажигательные аппараты	1 ед.						
57	Плуг лесной	1 ед.						
58	Культиватор КЛБ-1,7	1 ед.						
59	Топоры	5 шт.						
60	Автомобиль грузопассажирский	1 ед.				242700 Брянская область, Жуковский район, г. Жуковка, ул. Лесная, 21	Директор ГБУ Брянской области "Лесопожарная служба" - Ефременко Иван Алексеевич	тел: +7(4832)649722; +7 (910) 2928201
61	Мотовездеход	1 ед.						
62	Зажигательные аппараты	1 ед.						
63	Пожарные рукава	460 пог. метров						
64	Торфяной ствол	2 ед.						
65	Плуг лесной	1 ед.						
66	Культиватор КЛБ-1,7	1 ед.						
67	Лопаты штыковые	30 шт.						
68	Бензопила	1 ед.						

1	2	3	4	5	6
69	Топоры	15 шт.			
70	Автомобиль грузопассажирский	1 ед.	241543, Брянская область, Брянский р-он п. Малое Полпино	Директор ГБУ Брянской области "Лесопожарная служба" - Ефременко Иван Алексеевич	тел: +7(4832)649722; +7 (910) 2928201
71	МЛПК (УАЗ – «Фермер»)	1 ед.			
72	Мотовездеход	1 ед.			
73	Пожарные рукава	148 пог. Метров			
74	Плуг лесной	1 ед.			
75	Культиватор КЛБ-1,7	1 ед.			
76	Бензопила	1 ед.			
77	Топоры	4 шт.			
78	Автомобиль грузопассажирский	1 ед.			
79	Пожарные рукава	380 пог. метров			
80	Торфяной ствол	2 ед.			
81	Ранцевые огнетушители	3 ед.			
82	Мотопомпы	1 ед.			
83	Топоры	3 шт.			
84	Автомобиль грузопассажирский	1 ед.			
85	Лесопожарные автоцистерны	1 ед.	242820, Брянская область, Клетнянский р-он, пгт.Клетня ул. Декабристов д. 60	Директор ГБУ Брянской области "Лесопожарная служба" - Ефременко Иван Алексеевич	тел: +7(4832)649722; +7 (910) 2928201
86	Колесные трактора	1 ед.			
87	Трактор гусеничный	1 ед.			
88	Мотовездеход	1 ед.			
89	Плуг лесной	2 ед.			
90	Культиватор КЛБ-1,7	1 шт.			
91	Воздуходувки	1 шт.			
92	Мотопомпы	1 шт.			
93	Бензопила	1 ед.			
94	Топоры	9 шт.			
95	Автомобиль грузопассажирский	1 ед.	243040, Брянская область, Климовский р-он, п.Климово, ул. Лесная, д. 29	Директор ГБУ Брянской области "Лесопожарная служба" - Ефременко Иван Алексеевич	тел: +7(4832)649722; +7 (910) 2928201
96	Мотовездеход	1 ед.			
97	Плуг лесной	1 ед.			
98	Пожарные рукава	300 пог. метров			
99	Торфяной ствол	1 ед.			
100	Ранцевые огнетушители	2 ед.			
101	Топоры	15 шт.			

1	2	3	4	5	6
102	Автомобиль грузопассажирский	2 ед.	243140, Брянская область, Клинцовский р-он, г. Клинцы, ул.М.Жукова, д.67	Директор ГБУ Брянской области "Лесопожарная служба" - Ефременко Иван Алексеевич	тел: +7(4832)649722; +7 (910) 2928201
103	Колесные трактора	2 ед.			
104	Мотовездеход	1 ед.			
105	Торфяной ствол	1 ед.			
106	Ранцевые огнетушители	3 ед.			
107	Зажигательные аппараты	1 ед.			
108	Плуг лесной	2 ед.			
109	Культиватор КЛБ-1,7	3 ед.			
110	Топоры	5 шт.			
111	Автомобиль грузопассажирский	1 ед.			
112	Лесопожарные автоцистерны	1 ед.			
113	МЛПК (УАЗ – «Фермер»)	1 ед.			
114	Колесные трактора	1 ед.			
115	Мотовездеход	1 ед.			
116	Зажигательные аппараты	1 ед.			
117	Мотопомпы	1 ед.			
118	Плуг лесной	1 ед.			
119	Культиватор КЛБ-1,7	1 ед.			
120	Автомобиль пассажирский УАЗ - «Хантер»	1 ед.	242130, Брянская область, Муниципальное образование «Навлинский муниципальный район Брянской области», п. Навля, ул. Красных партизан, д. 35	Директор ГБУ Брянской области "Лесопожарная служба" - Ефременко Иван Алексеевич	тел: +7(4832)649722; +7 (910) 2928201
121	Автомобиль грузопассажирский	1 ед.			
122	МЛПК (УАЗ – «Фермер»)	1 ед.			
123	Колесные трактора	1 ед.			
124	Мотовездеход	1 ед.			
125	Торфяной ствол	1 ед.			
126	Плуг лесной	1 ед.			
127	Топоры	2 шт.			
128	Автомобиль грузопассажирский	2 ед.	243020, Брянская область, Новозыбковский р-он, г. Новозыбков, ул.Нижний питомник	Директор ГБУ Брянской области "Лесопожарная служба" - Ефременко Иван Алексеевич	тел: +7(4832)649722; +7 (910) 2928201
129	МЛПК (УАЗ – «Фермер»)	1 ед.			
130	Колесные трактора	1 ед.			
131	Мотовездеход	1 ед.			
132	Торфяной ствол	2 ед.			
133	Ранцевые огнетушители	3 ед.			
134	Зажигательные аппараты	2 ед.			
135	Культиватор КЛБ-1,7	1 ед.			

1	2	3	4	5	6
136	Топоры	7 шт.			
137	Автомобиль грузопассажирский	1 ед.	243400, Брянская область, Почепский р-он, г. Почеп, ул. Первомайская - 12	Директор ГБУ Брянской области "Лесопожарная служба" - Ефременко Иван Алексеевич	тел: +7(4832)649722; +7 (910) 2928201
138	Колесные трактора	1 ед.			
139	Плуг лесной	2 ед.			
140	Культиватор КЛБ-1,7	1 ед.			
141	Лопаты штыковые	5 шт.			
142	Бензопила	1 ед.			
143	Топоры	5 шт.			
144	Автомобиль грузопассажирский	2 ед.			
145	Мотовездеход	1 ед.			
146	Торфяной ствол	1 ед.			
147	Ранцевые огнетушители	6 ед.			
148	Зажигательные аппараты	1 ед.			
149	Плуг лесной	2 ед.			
150	Культиватор КЛБ-1,7	1 ед.			
151	Топоры	5 шт.			
152	Автомобиль грузопассажирский	1 ед.	242222 Брянская область Трубчевский район пос.Бородёнка , ул. Лесная, д. 61	Директор ГБУ Брянской области "Лесопожарная служба" - Ефременко Иван Алексеевич	тел: +7(4832)649722; +7 (910) 2928201
153	МЛПК (УАЗ – «Фермер»)	1 ед.			
154	Мотовездеход	1 ед.			
155	Пожарные рукава	60 пог. метров			
156	Плуг лесной	2 ед.			
157	Культиватор КЛБ-1,7	1 ед.			
158	Топоры	3 шт.			
159	Автомобиль грузопассажирский	1 ед.			
160	Автомобиль пассажирский «Нива 4х4»	1 ед.			
161	МЛПК (УАЗ – «Фермер»)	1 ед.			
162	Мотовездеход	1 ед.			
163	Торфяной ствол	1 ед.			
164	Ранцевые огнетушители	2 ед.			
165	Лопаты	15 шт.			
166	Топоры	6 шт.			

1	2	3	4	5	6
Итого по Брянской области:	Техника	69 ед.	«-/-»	«-/-»	«-/-»
«-/-»	Оборудование	83 шт; 2556 пог. метров	«-/-»	«-/-»	«-/-»
«-/-»	Противопожарный инвентарь	178 шт.	«-/-»	«-/-»	«-/-»
«-/-»	ГСМ	2 тонны	«-/-»	«-/-»	«-/-»

Руководитель

В.И. Дзубан

(Ф.И.О.)

ведущий консультант

(должность)

8(4832) 716219

(контактный телефон с указанием кода города)

Коваленко Н.В.

(Ф.И.О.)

(подпись)

(подпись)

10.01.2022

(дата составления документа)

Должностное лицо,

ответственное за составление формы

На территории Брянской области на 2021 год сформирован и утвержден Законом Брянской области от 13 декабря 2021 № 105-З «Об областном бюджете на 2022 год и на плановый период 2023 и 2024 годов» резерв финансовых средств Правительства Брянской области в размере 50,0 млн. рублей, который может быть задействован в случае введения чрезвычайной ситуации в соответствии с постановлением Правительства Брянской области от 8 апреля 2013 г. № 3-п «О порядке использования бюджетных ассигнований резервного фонда Правительства Брянской области».

2. Перечень лесопожарных формирований, пожарной техники и оборудования, подлежащих включению в межрегиональный план маневрирования лесопожарных формирований, пожарной техники и оборудования

№ п / п	№	Наименование организации	Ответственное лицо		Количество сил пожаротушения				Техника, оборудование и средства для тушения лесных пожаров (единиц)																												
			ФИО	Контактные данные	Руководители тушения лесных пожаров	Летчики-наблюдатели	Парашютисты-пожарные	Десантники-пожарные	Инструкторы авиапожарных служб	Постоянные работники наземных служб пожаротушения (лесные пожарные)	Временные работники наземных служб пожаротушения (лесные пожарные)	лесопожарные автоцистерны (лесопожарные машины)	тракторы лесопожарные	бульдозеры	плуги лесные	тягач	мотопомпы	бензопилы	воздуходувки	беспилотные летательные аппараты (комплексы)	зажигательные аппараты	вертолетные водосливные устройства	авиационные пожарные емкости	трактор гусеничный	трактор колесный	вездеходы	грузовые машины	автобусы, вахтовки	тралы	пожарные емкости	ранцевые лесные огнетушители	радиостанции УКВ-диапазона	радиостанции КВ-диапазона				
1	2	3	4	5	6	7	8	9	10	11	12	13	14	15	16	17	18	19	20	21	22	23	24	25	26	27	28	29	30	31	32	33	34	35	36	37	38

1	2	3	4	5	6	7	8	9	10	11	12	13	14	15	16	17	18	19	20	21	22	23	24	25	26	27	28	29	30	31	32	33	34	35	36	37	38		
1	ЛПС 1 типа "Брасовская" ГБУ "Лесопожарная служба"	Ефременко Иван Алексеевич, директор	+7 (4832) 646297; +7 (910) 2928201; e-mail: lesopogarnaya@mail.ru	1	⌞	⌞	⌞	⌞	⌞	⌞	⌞	2	1	⌞	⌞	1	⌞	⌞	1	⌞	1	1	⌞	⌞	⌞	⌞	⌞	1	⌞	⌞	⌞	⌞	⌞	⌞	⌞	⌞	⌞		
«-»	ЛПС 3 типа "Суземская" ГБУ "Лесопожарная служба"	Ефременко Иван Алексеевич, директор	+7 (4832) 649722; +7 (910) 2928201; e-mail: lesopogarnaya@mail.ru	1	⌞	⌞	⌞	⌞	⌞	⌞	⌞	2	1	⌞	⌞	1	⌞	⌞	1	⌞	1	1	⌞	⌞	⌞	⌞	⌞	⌞	1	⌞	⌞	⌞	⌞	⌞	⌞	⌞	⌞	⌞	
«-»	ЛПС 1 типа "Карачевская" ГБУ "Лесопожарная служба"	Ефременко Иван Алексеевич, директор	+7 (4832) 649722; +7 (910) 2928201; e-mail: lesopogarnaya@mail.ru	1	⌞	⌞	⌞	⌞	⌞	⌞	⌞	2	1	⌞	⌞	1	⌞	⌞	1	⌞	1	1	⌞	⌞	⌞	⌞	⌞	⌞	1	⌞	⌞	⌞	⌞	⌞	⌞	⌞	⌞	⌞	⌞

1	2	3	4	5	6	7	8	9	10	11	12	13	14	15	16	17	18	19	20	21	22	23	24	25	26	27	28	29	30	31	32	33	34	35	36	37	38	
«-»	ЛПС 1 типа "Дятьковская" ГБУ "Лесопожарная служба"	Ефременко Иван Алексеевич, директор	+7 (4832) 649722; +7 (910) 2928201; e-mail: lesopogarnaya@mail.ru	1	↑	↑	↑	↑	↑	↑	↑	2	1	↑	↑	1	↑	↑	1	↑	1	1	↑	↑	↑	↑	↑	↑	1	↑	↑	↑	↑	↑	↑	↑	↑	
«-»	ЛПС 1 типа "Дубровская" ГБУ "Лесопожарная служба"	Ефременко Иван Алексеевич, директор	+7 (4832) 649722; +7 (910) 2928201; e-mail: lesopogarnaya@mail.ru	1	↑	↑	↑	↑	↑	↑	↑	2	1	↑	↑	1	↑	↑	1	↑	1	1	↑	↑	↑	↑	↑	↑	1	↑	↑	↑	↑	↑	↑	↑	↑	↑
«-»	ЛПС 1 типа "Клетнянская" ГБУ "Лесопожарная служба"	Ефременко Иван Алексеевич, директор	+7 (4832) 649722; +7 (910) 2928201; e-mail: lesopogarnaya@mail.ru	1	↑	↑	↑	↑	↑	↑	↑	2	1	↑	↑	1	↑	↑	1	↑	1	1	↑	↑	↑	↑	↑	↑	1	↑	↑	↑	↑	↑	↑	↑	↑	↑

1	2	3	4	5	6	7	8	9	10	11	12	13	14	15	16	17	18	19	20	21	22	23	24	25	26	27	28	29	30	31	32	33	34	35	36	37	38
Итог о по органи зации:	ГБУ Брянс кой област и "Лесо пожар ная служб а"	Ефре менк о Иван Алек сеев ич, дире ктор	+7 (4832) 649722; +7 (910) 2928201; e-mail: lesopogar naya@ma il.ru	6	⌞	⌞	⌞	⌞	⌞	⌞	⌞	12	6	⌞	⌞	6	⌞	⌞	6	⌞	6	6	⌞	⌞	⌞	⌞	⌞	⌞	6	⌞	⌞	⌞	⌞	⌞	⌞	⌞	
Итог о по Брян ской облас ти:	1	1 чело век	«-»	6	⌞	⌞	⌞	⌞	⌞	⌞	⌞	12	6	⌞	⌞	6	⌞	⌞	6	⌞	6	6	⌞	⌞	⌞	⌞	⌞	⌞	6	⌞	⌞	⌞	⌞	⌞	⌞	⌞	

Руководитель

В.И. Дзубан

(Ф.И.О.)

ведущий консультант

(должность)

8(4832) 716219

(контактный телефон с указанием кода города)

Коваленко Н.В.

(Ф.И.О.)

(подпись)

(подпись)

10.01.2022

(дата составления документа)

Вышеуказанные силы и средства ГБУ Брянской области «Лесопожарная служба» направляются в соседние субъекты Российской Федерации по решению КЧС и ПБ Брянской области в рамках межрегионального маневрирования сил и средств на пожароопасный сезон 2022 года. Способ доставки – наземный (своим ходом). Время готовности – 2 часа.

3. Посадочные площадки для самолетов и вертолетов, используемых в целях проведения авиационных работ по охране и защите лесов

№ п/п	Местоположение (географические координаты, ближайший населенный пункт)	Тип воздушного судна, которое может осуществлять приземление, взлет	Наличие пунктов заправки авиа ГСМ	Лицо, ответственное за объект	Контактные данные
1	2	3	4	5	6
1	Международный аэропорт "Брянск" Брянская область, Брянский район, п. Октябрьский, ул. Авиаторов, 1, (WGS-84, 53°12'54" сш, 34°10'31" вд), бл. нас. пункт - г.Брянск - 8,8 км	ИЛ-76, ТУ-154, ИЛ-18, АН-12, АН-24, ЯК-42, БОИНГ-737, вертолеты всех типов, взлетно-посадочная полоса 2400 м.	1 пункт	Генерального директора АО "Международный аэропорт Брянск" - Сороковой Игорь Николаевич	Тел: +7 (4832) 590080; 644608 тел.: +7(915) 8044040
2	Аэродром "Бежица" Брянская обл. Брянский район, г. Брянск, ст. Бордовичи, (WGS-84, 53°20'08" сш, 34°14'00" вд), бл. нас. пункт п. Ивановка 1,3 км	АН-2, ЯК-18Т, взлетно-посадочная полоса - 800 м.	1 пункт	Начальник ПОУ "Брянский авиационно-спортивный клуб ДОСААФ России" Лапко Сергей Петрович	тел.: +7(980) 3301130; +7(910)733-5771; 51-42-24
3	Аэродром клуба авиационно-самодельного технического творчества "Стародуб" (WGS-84, 52°34'14" сш, 32°48'1" вд. В г. Стародуб, ул. Коваленко, д. 40а	АН-2, ЯК-18Т, взлетно-посадочная полоса - 800 м.	Заправка АИ-95 производится при помощи канистр	председатель совета клуба авиационно-самодельного технического творчества "Стародуб" Красный Олег Александрович	тел.: +7(953) 277-44-62
4	Аэродром в в/ч 41495 г. Сеца (Брянская область) 53°43'1.53"N, 33°20'31.99"E Азимут 350° до г.Сеца 1,7 км	Типа Ил-76		Командир в/ч 41495 Коробецкий Ю.В.	+7(48332)9-73-07, 9-71-56

5	Вертолетная площадка в в/ч 23857 г. Почеп (Брянская область) 52°52'12.63"N, 33°29'22.47"E Азимут 340° до г. Почеп 3,3 км	Типа Ми-8		Командир в/ч 23857 Мельников А.А.	+7(48345)3-06-58
Итого по Брянской области:	Брянская область - 4 аэродрома, 1 вертолетная площадка	ИЛ-76, ТУ-154, ИЛ-18, АН-12, ЯК-42, БОИНГ-737, АН-2, ЯК-18Т	2 пункта	5 человек	«-»

Руководитель

В.И. Дзубан

(Ф.И.О.)

ведущий консультант

(должность)

8(4832) 716219

(контактный телефон с указанием кода города)

Коваленко Н.В.

(Ф.И.О.)

(подпись)

(подпись)

10.01.2022

(дата составления документа)

Должностное лицо,
ответственное за составление формы

Вышеуказанные аэродромы в случае чрезвычайной ситуации могут быть использованы для посадки самолетов, предназначенных для тушения крупных лесных пожаров.

Вся территория Брянской области в соответствии с приказом Рослесхоза от 05 августа 2020 г № 753 «Об установлении лесопожарного зонирования земель лесного фонда и признании утратившим силу приказа Федерального агентства лесного хозяйства от 07.06.2018 № 468» по способам мониторинга пожарной опасности в лесах отнесена к зоне наземного обнаружения и тушения лесов от пожаров, на территории области авиационное патрулирование не предусмотрено.

Карта-схема Брянской области с выделением территории лесничеств, отнесенных к наземной зоне охраны лесов от пожаров, приведена в графической части данного плана карта-схема 1.

Наземное патрулирование лесных участков осуществляется силами лесопожарных станций ГБУ Брянской области «Лесопожарная служба» управления лесами Брянской области, Брянского лесничества – филиала ФКУ "УЛХиП" Минобороны России, ФГБУ "Государственный заповедник "Брянский лес" в рамках проведения мониторинга пожарной опасности в лесах и лесных пожаров по утвержденным 31 маршрутам общей протяженностью – 1139,3 км. При 3-5

классах пожарной опасности по условиям погоды к патрулированию лесов могут привлекаться арендаторы лесных участков.

Для оперативного обнаружения лесных пожаров на территории области используются 11 пожарно-наблюдательных вышек, оборудованных системами видеонаблюдения, кроме этого на 44 вышках операторов сотовой связи установлены IP камеры видеосистемы дистанционного наблюдения «Лесохранитель», на территории военного лесничества используется 1 смотровая мачта, оборудованная системой видеонаблюдения.

Группировка сил и средств привлекаемых к тушению лесных пожаров составляет 1071 человек, 471 ед. техники, 1968 ед. оборудования, 2164 ед. противопожарного инвентаря, 116 ед. средств связи. В том числе: лесопожарные формирования – 273 человека, 166 ед. техники, 535 ед. оборудования, 997 ед. противопожарного инвентаря, 42 ед. средств связи; подразделения пожарной охраны и аварийно-спасательных формирований – 232 человек, 58 ед. техники, 114 ед. оборудования, 131 ед. противопожарного инвентаря, 74 ед. средств связи; силы и средства, которые могут быть привлечены для борьбы с лесными пожарами 534 человек, 238 ед. техники, 1294 ед. оборудования, 1036 ед. противопожарного инвентаря. В случае возникновения высокой и чрезвычайной горимости на территории земель лесного фонда, по согласованию могут быть привлечены силы и средства соседних субъектов РФ – 32 человек, 9 ед. техники, 33 ед. средств пожаротушения.

VI. Сводная информация о готовности Брянской области к пожароопасному сезону

№ п/п	Наименование показателя	Ед.изм.	Плановое значение	Фактическое значение	% к плану
1	Наличие планов тушения лесных пожаров	ед.	20	20	100
2	Объемы планируемого финансирования мер по обеспечению пожарной безопасности в лесах и тушения лесных пожаров в Брянской области, всего в том числе за счет средств:	тыс. руб.	137538,7	137538,7	100
	федерального бюджета	тыс. руб.	33314	33314	100
	бюджета Брянской области Российской Федерации	тыс. руб.	104224,7	104224,7	100
3	Наличие назначенных руководителей тушения лесных пожаров	чел.	65	65	100
4	Организация мониторинга пожарной опасности в лесах и лесных пожаров				
	Оборудовано наблюдательных пунктов всего	шт.	57	57	100
	Утверждено наземных маршрутов патрулирования	шт.	253	253	100
		км	6264,3	6264,3	100
	Утверждено авиационных маршрутов патрулирования	шт.	0	0	100
км		0	0	100	
5	Наличие специализированной диспетчерской службы	ед.	21	21	100
6	Наличие государственных контрактов или государственных заданий на выполнение работ по тушению лесных пожаров, осуществляемых в том числе совместно с лесопожарными формированиями	шт.	1	1	100
7	Подготовлено к работе лесопожарных формирований	шт.	20	20	100
8	Вывод ГОТОВ (готов/ ограниченно готов/ не готов - указать нужное)				

Губернатор Брянской области А.В. Богомаз
(фамилия, инициалы высшего должностного лица
субъекта Российской Федерации)

Подтверждаю
(подпись высшего должностного лица
субъекта Российской Федерации)

**Графическая часть сводного плана тушения лесных пожаров
на территории Брянской области**

РОССИЙСКАЯ ФЕДЕРАЦИЯ

Правительство Брянской области

УПРАВЛЕНИЕ ЛЕСАМИ БРЯНСКОЙ ОБЛАСТИ

Карта – схема

распределения земель Брянской области по зонам охраны лесов от пожаров различными способами (с использованием наземных, авиационных или космических средств), в том числе по зонам контроля, с указанием маршрутов авиационного патрулирования с границами муниципальных образований, лесничества и лесопарков

Масштаб 1 : 500 000



ЭКСПЛИКАЦИЯ

№ п/п	Наименование
1	лесничества
2	Брасовское
3	Брянское
4	Выгоничское
5	Дубровское
6	Жуковское
7	Злынковское
8	Карачевское
9	Клинцовское
10	Навлинское
11	Мглинское
12	Почепское
13	Севское

№ п/п	Муниципальное образование
1	Брасовский муниципальный район
2	Брянский муниципальный район
3	Выгоничский муниципальный район
4	Гордеевский муниципальный район
5	Дубровский муниципальный район
6	Дятьковский муниципальный район
7	Жирятинский муниципальный район
8	Жуковский муниципальный округ
9	Злынковский муниципальный район
10	Карачевский муниципальный район
11	Клетнянский муниципальный район
12	Климовский муниципальный район
13	Клинцовский муниципальный район
14	Комаричский муниципальный район
15	Красногорский муниципальный район
16	Мглинский муниципальный район
17	Навлинский муниципальный район
18	Погарский муниципальный район
19	Почепский муниципальный район
20	Рогнединский муниципальный район
21	Севский муниципальный район
22	Стародубский муниципальный округ
23	Суземский муниципальный район
24	Суражский муниципальный район
25	Трубчевский муниципальный район
26	Унечский муниципальный район
27	Городской округ города Брянск
28	Городской округ города Клинцы
29	Новозыбковский городской округ
30	Городской округ город Сельцо
31	Городской округ город Фокино

Условные обозначения
 - границы Брянской области
 - границы лесничества
 - границы административных районов Брянской области
 5 - муниципальные лесничества

Эта карта подготовлена и издана на территории Брянской области
 1208,7 тыс. кв. километров. Заказ: Ресурсный от 09.06.2020 № 713/СМ
 утверждены лесничества и маршруты авиационного патрулирования
 в соответствии с приказом Министерства природных ресурсов и
 экологии Российской Федерации от 07.06.2018 № 467

13	Унечское
14	Дятьковское
15	Клетнянское
16	Суземское
17	Трубчевское
18	Учебно-Опытное
19	ГПБЗ "Брянский лес"
20	Брянское лесничество Министерства Ресурсов

РОССИЙСКАЯ ФЕДЕРАЦИЯ

Правительство Брянской области

УПРАВЛЕНИЕ ЛЕСАМИ БРЯНСКОЙ ОБЛАСТИ

Карта – схема

Карта-схема мест дислокации лесопожарных формирований,
подразделений пожарной охраны и аварийно-спасательных формирований

Масштаб 1 : 500 000

ЭКСПЛИКАЦИЯ

№ п/п	Наименование лесничеств
1	Брасовское
2	Брянское
3	Выгоничское
4	Дубровское
5	Жуковское
6	Злынковское
7	Карачевское
8	Клинцовское
9	Навлинское
10	Мглинское
11	Почепское
12	Севское



13	Унечское
14	Дятьковское
15	Клетнянское
16	Суземское
17	Трубчевское
18	Учебно-Опытное
19	ГПВЗ "Брянский лес"
20	Брянское лесничество Министерства Министерства Министерства

РОССИЙСКАЯ ФЕДЕРАЦИЯ
Правительство Брянской области
УПРАВЛЕНИЕ ЛЕСАМИ БРЯНСКОЙ ОБЛАСТИ

Карта-схема

межрегионального взаимодействия при тушении
лесных пожаров в течение пожароопасного сезона

ОГБУ «Лесопожарная
служба Брянской области»
4 чел. личного состава
АЦ-10,6 - 1 ед.
Мотопомпа - 1 шт.,
Бензопила - 1 шт., РЛО - 1 шт.,
Р/с УКВ-диапазона - 1 шт.

ОГБУ «Лесопожарная
служба Калужской области»
+7(4842)277001
4 чел. личного состава,
АЦ-1-40,6 - 1 ед.,
МТЗ-80-1ед, ПКЛ-70-1шт.,
Мотопомпа-1шт.,
Бензопила - 1 шт.

Белоруссия
Гомельская область
+ 375 232 34-99-22
mail@plho.by
Обмен информацией

ГБУ Брянской области
«Лесопожарная служба»,
+7(4832)642480
18 чел. личного состава
Лесопожарные машины-6 ед
Колесные тракторы - 6 ед.
ПКЛ-70-6 шт.,
Мотопомпа - 6 шт.,
Бензопила - 6 шт.

САУ ОО «Орловский
лесопожарный центр»
+7(48649)21084
6 чел. личного состава,
АЦ-1,6 - 1 ед, МТЗ-80-1 ед.,
ПКЛ-70-1шт.,
Бензопила - 1 шт.,
Воздуходувка - 1 шт.,
Р/с УКВ-диапазона - 4 шт.

Белоруссия
Могилевская область
+7(0222)273615,
mplho@tut.by
Обмен информацией

САУ Курской области
4 чел. личного состава,
АЦ-1,6 - 1 шт., Воздуходувка
- 1 шт., Воздушный аппарат
- 1 шт., Пожарные емкости - 1 шт.,
РЛО - 5 шт., Р/с УКВ-диапазона -
2 шт.

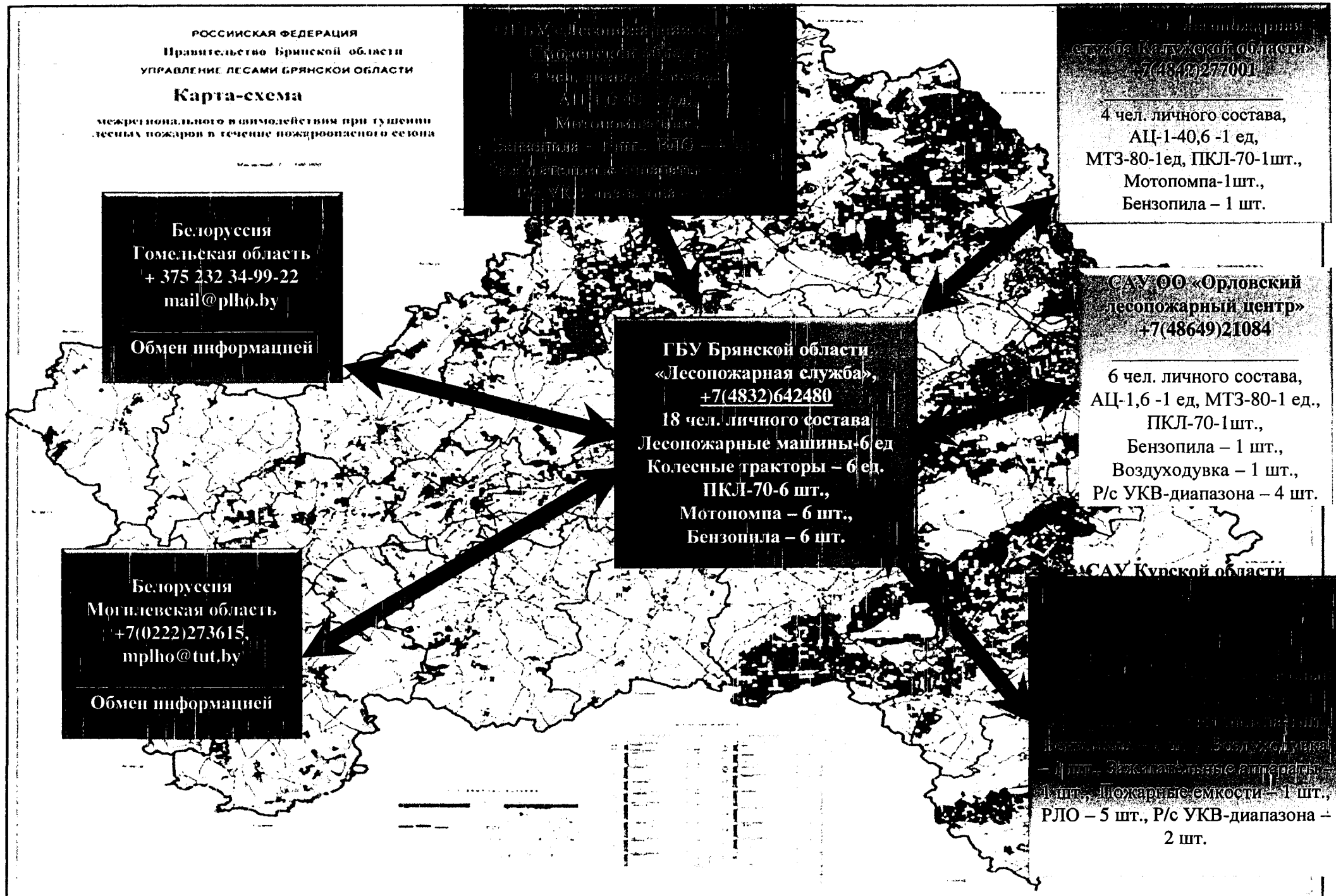

4. Схема привлечения сил и средств подразделений пожарной охраны и аварийно-спасательных формирований, сил и средств которые могут быть привлечены для борьбы с лесными пожарами, иных юридических лиц, которые могут быть привлечены в установленном порядке к тушению лесных пожаров, в соответствии с уровнем пожарной опасности в лесах

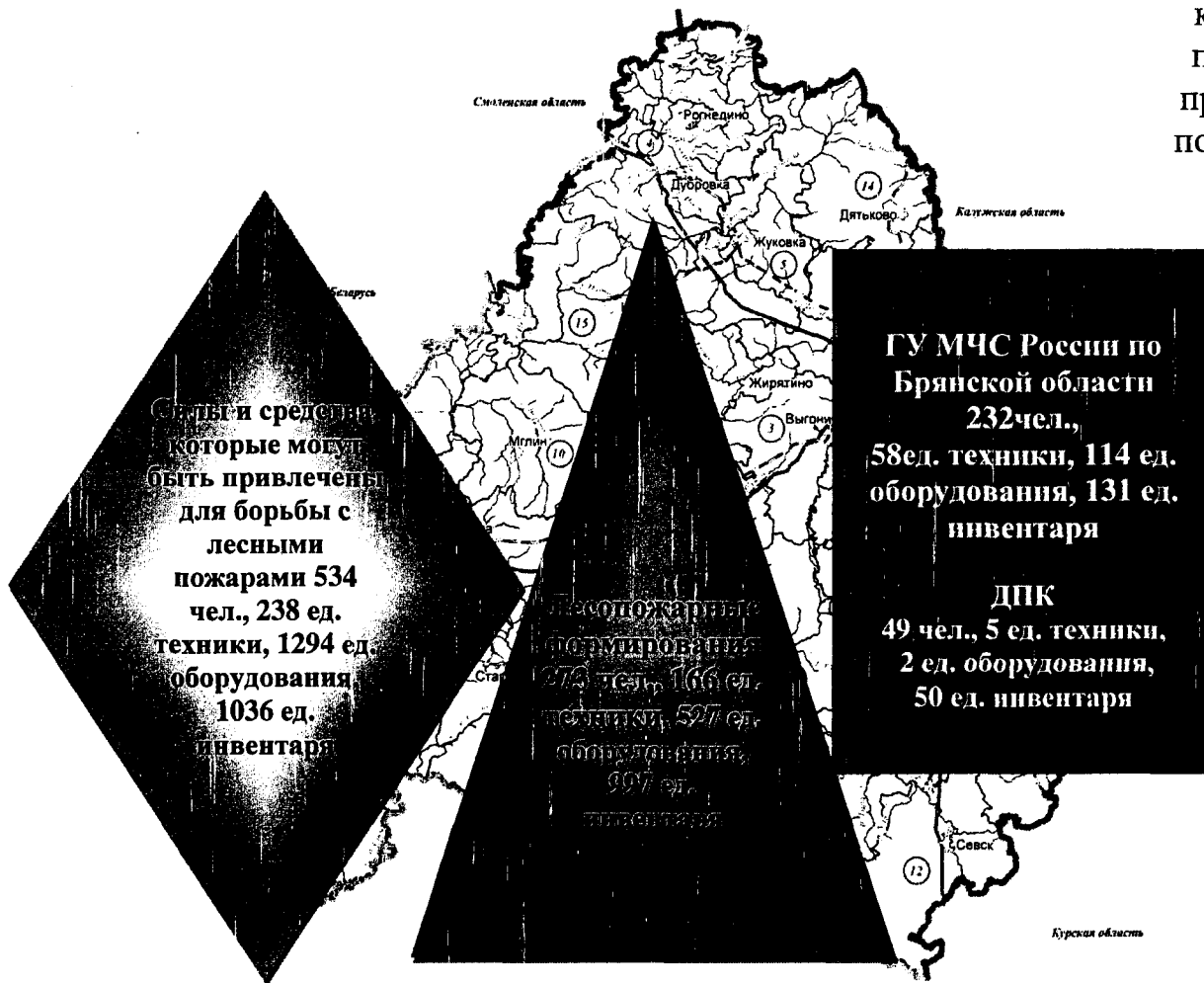

лесах			
I КПО			
II КПО			
III КПО			
IV КПО			
V КПО			
Угроза возникновения ЧС			
Действует режим ЧС			

Условные обозначения

	Лесопожарные формирования находятся в полной готовности		Пожарно-спасательные подразделения ППС Брянской области		Силы и средства лиц, осуществляющих использование лесов повседневной готовности		Все ресурсы пожаротушения находятся в повышенной готовности		Все ресурсы пожаротушения находятся в полной готовности
			Пожарно-спасательные подразделения ГУ МЧС		Силы и средства лиц, осуществляющих и не осуществляющих использование лесов				

5. Схема функционирования специализированной диспетчерской службы на территории Брянской области

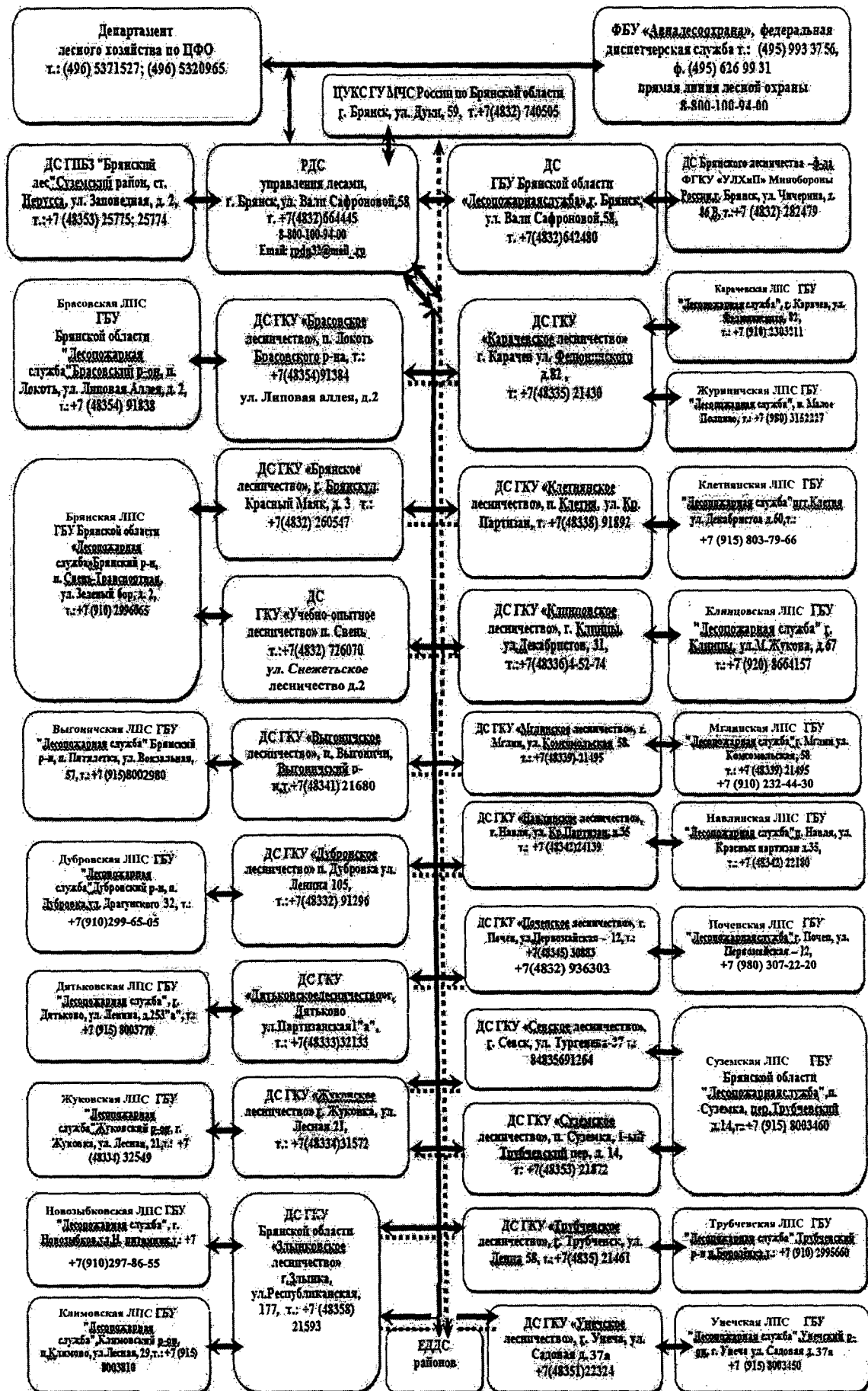

6. Схема оперативного обмена информацией о пожарной опасности и лесных пожарах на территории Брянской области.

