



ДЕПАРТАМЕНТ
АРХИТЕКТУРЫ И ГРАДОСТРОИТЕЛЬСТВА
ВОРОНЕЖСКОЙ ОБЛАСТИ

Правовое управление правительства
Воронежской области
ЗАРЕГИСТРИРОВАНО
«16» 06 2020г.
Регистрационный номер № 426

ПРИКАЗ

09.06.2020

№ 45-01-04/418

г. Воронеж

**Об утверждении правил землепользования и застройки
Яблоченского сельского поселения Хохольского муниципального района
Воронежской области**

В соответствии с Градостроительным кодексом Российской Федерации, Федеральным законом от 06.10.2003 № 131-ФЗ «Об общих принципах организации местного самоуправления в Российской Федерации», Законом Воронежской области от 07.07.2006 № 61-ОЗ «О регулировании градостроительной деятельности в Воронежской области», Законом Воронежской области от 20.12.2018 № 173-ОЗ «О перераспределении полномочий по утверждению правил землепользования и застройки между органами местного самоуправления поселений Воронежской области, городского округа город Нововоронеж, Борисоглебского городского округа и исполнительными органами государственной власти Воронежской области», постановлением правительства Воронежской области от 31.12.2014 № 1240 «Об утверждении Положения о департаменте архитектуры и градостроительства Воронежской области», на основании приказа департамента архитектуры и градостроительства Воронежской области от 01.03.2019 № 45-01-04/27 «О подготовке проектов правил землепользования и застройки поселений Аннинского, Бобровского, Верхнемамонского,

Верхнехавского, Воробьёвского, Каширского, Лискинского, Новоусманского, Ольховатского, Павловского, Панинского, Подгоренского, Рамонского, Семилукского и Хохольского муниципальных районов и городского округа город Нововоронеж Воронежской области», с учетом заключений о результатах публичных слушаний от 04.02.2020

п р и к а з ы в а ю:

1. Утвердить прилагаемые правила землепользования и застройки Яблоченского сельского поселения Хохольского муниципального района Воронежской области.

2. Признать утратившими силу следующие решения Совета народных депутатов Яблоченского сельского поселения Хохольского муниципального района Воронежской области:

- от 20.12.2011 № 29 «Об утверждении Правил землепользования и застройки Яблоченского сельского поселения»;

- от 24.03.2016 № 8 «О внесении дополнения в Правила землепользования и застройки Яблоченского сельского поселения, утвержденных Советом Народных Депутатов Яблоченского сельского поселения решение № 29 от 20.12.2011 года»;

- от 06.05.2016 № 19 «О внесении изменений в Решение Совета народных депутатов Яблоченского сельского поселения Хохольского муниципального района Воронежской области от 20.12.2011 г. № 29 «Об утверждении Правил землепользования и застройки Яблоченского сельского поселения Хохольского муниципального района Воронежской области»;

- от 01.11.2016 № 26 «О внесении изменений в Решение Совета народных депутатов Яблоченского сельского поселения Хохольского муниципального района Воронежской области от 20.12.2011 г. № 29 «Об утверждении Правил землепользования и застройки Яблоченского сельского поселения Хохольского муниципального района Воронежской области»;

- от 20.04.2017 № 13 «О внесении изменения в решение от 20.12.2011 № 29 об утверждении ПЗЗ»;

- от 17.12.2018 № 45 «О внесении изменений решение № 29 от 20.12.2011 года Правила землепользования и застройки Яблоченского сельского поселения».

3. Контроль исполнения настоящего приказа возложить на заместителя руководителя департамента архитектуры и градостроительства Воронежской области – начальника отдела территориального планирования Беляеву С.М.

Руководитель департамента
архитектуры и градостроительства
Воронежской области



А.А. Еренков

УТВЕРЖДЕНЫ
приказом департамента
архитектуры и градостроительства
Воронежской области
от 09.06.2020 № 45-01-04/418

**ПРАВИЛА ЗЕМЛЕПОЛЬЗОВАНИЯ И ЗАСТРОЙКИ
ЯБЛОЧЕНСКОГО СЕЛЬСКОГО ПОСЕЛЕНИЯ
ХОХОЛЬСКОГО МУНИЦИПАЛЬНОГО РАЙОНА
ВОРОНЕЖСКОЙ ОБЛАСТИ**

**ЧАСТЬ I. ПОРЯДОК ПРИМЕНЕНИЯ ПРАВИЛ
ЗЕМЛЕПОЛЬЗОВАНИЯ И ЗАСТРОЙКИ И ВНЕСЕНИЯ В НИХ
ИЗМЕНЕНИЙ**

Раздел 1. Общие положения

1. Предмет регулирования и цели подготовки Правил землепользования и застройки Яблоченского сельского поселения Хохольского муниципального района Воронежской области

1. Правила землепользования и застройки Яблоченского сельского поселения Хохольского муниципального района Воронежской области (далее – Правила) являются документом градостроительного зонирования, который утверждается нормативным правовым актом департамента архитектуры и градостроительства Воронежской области и в котором устанавливаются территориальные зоны, градостроительные регламенты, порядок применения такого документа и порядок внесения в него изменений.

2. Правила разработаны в соответствии с Градостроительным кодексом Российской Федерации (далее – ГрК РФ), Земельным кодексом Российской Федерации, Федеральным законом от 06.10.2003 № 131-ФЗ «Об общих принципах организации местного самоуправления в Российской Федерации», иными нормативными правовыми актами Российской Федерации, Воронежской области, муниципальными правовыми актами

муниципального образования с учетом положений нормативных актов и документов, определяющих основные направления социально-экономического и градостроительного развития муниципального образования, а также сведений Единого государственного реестра недвижимости, сведений, документов и материалов, содержащихся в государственных информационных системах обеспечения градостроительной деятельности.

3. Правила разработаны в целях:

- создания условий для устойчивого развития территории муниципального образования, сохранения окружающей среды и объектов культурного наследия;
- создания условий для планировки территории муниципального образования;
- обеспечения прав и законных интересов физических и юридических лиц, в том числе правообладателей земельных участков и объектов капитального строительства;
- создания условий для привлечения инвестиций, в том числе путем предоставления возможности выбора наиболее эффективных видов разрешенного использования земельных участков и объектов капитального строительства.

2. Основные понятия, используемые в Правилах

В настоящих Правилах используются основные понятия, установленные законодательством Российской Федерации.

3. Сфера применения Правил

1. Действие настоящих Правил распространяется на всю территорию Яблоченского сельского поселения Хохольского муниципального района Воронежской области. Правила обязательны для соблюдения органами государственной власти, органами местного самоуправления, физическими и юридическими лицами, при осуществлении ими градостроительной деятельности на территории Яблоченского

сельского поселения Хохольского муниципального района Воронежской области.

2. Настоящие Правила применяются наряду с:

– техническими регламентами и иными обязательными требованиями, установленными в соответствии с законодательством в целях обеспечения безопасности жизни и здоровья людей, надежности и безопасности зданий, строений и сооружений, сохранения окружающей природной среды и объектов культурного наследия;

– региональными и местными нормативами градостроительного проектирования.

4. Содержание и порядок применения Правил

1. Правила включают в себя:

- 1) порядок их применения и внесения изменений в Правила;
- 2) карту градостроительного зонирования;
- 3) градостроительные регламенты.

Обязательным приложением к настоящим Правилам являются сведения о границах территориальных зон, которые должны содержать графическое описание местоположения границ территориальных зон, перечень координат характерных точек этих границ в системе координат, используемой для ведения Единого государственного реестра недвижимости.

2. Порядок применения Правил и внесения в них изменений включает в себя положения:

- 1) о регулировании землепользования и застройки;
- 2) об изменении видов разрешенного использования земельных участков и объектов капитального строительства физическими и юридическими лицами;
- 3) о подготовке документации по планировке территории органами местного самоуправления;
- 4) о проведении общественных обсуждений или публичных слушаний по вопросам землепользования и застройки;

- 5) о внесении изменений в Правила;
- 6) о регулировании иных вопросов землепользования и застройки.

5. Использование объектов недвижимости, не соответствующих настоящим Правилам

1. Земельные участки или объекты капитального строительства, виды разрешенного использования, предельные (минимальные и (или) максимальные) размеры и предельные параметры которых не соответствуют градостроительному регламенту, могут использоваться без установления срока приведения их в соответствие с градостроительным регламентом, за исключением случаев, если использование таких земельных участков и объектов капитального строительства опасно для жизни или здоровья человека, для окружающей среды, объектов культурного наследия.

2. Реконструкция указанных в подпункте 1 настоящего пункта объектов капитального строительства может осуществляться только путем приведения таких объектов в соответствие с градостроительным регламентом или путем уменьшения их несоответствия предельным параметрам разрешенного строительства, реконструкции. Изменение видов разрешенного использования указанных земельных участков и объектов капитального строительства может осуществляться путем приведения их в соответствие с видами разрешенного использования земельных участков и объектов капитального строительства, установленными градостроительным регламентом.

3. В случае если использование указанных в подпункте 1 настоящего пункта земельных участков и объектов капитального строительства продолжается и опасно для жизни или здоровья человека, для окружающей среды, объектов культурного наследия, в соответствии с федеральными законами может быть наложен запрет на использование таких земельных участков и объектов.

6. Открытость и доступность информации о землепользовании и застройке

1. Настоящие Правила являются открытыми и общедоступными.
2. Настоящие Правила подлежат опубликованию в порядке, установленном для официального опубликования нормативных правовых актов Воронежской области, и размещению в федеральной государственной информационной системе территориального планирования и в государственной информационной системе обеспечения градостроительной деятельности.

Раздел 2. Положения о регулировании землепользования и застройки

7. Перераспределение полномочий между органами местного самоуправления Яблоченского сельского поселения Хохольского муниципального района Воронежской области и департаментом архитектуры и градостроительства Воронежской области

1. На основании Закона Воронежской области от 20.12.2018 № 173-ОЗ «О перераспределении полномочий по утверждению правил землепользования и застройки между органами местного самоуправления поселений Воронежской области, городского округа город Нововоронеж, Борисоглебского городского округа и исполнительными органами государственной власти Воронежской области» (далее – Закон Воронежской области) и в соответствии со статьей 8.2 ГрК РФ, пунктом 6.1 статьи 26.3 Федерального закона от 06.10.1999 № 184-ФЗ «Об общих принципах организации законодательных (представительных) и исполнительных органов государственной власти субъектов Российской Федерации», частью 1.2 статьи 17 Федерального закона от 06.10.2003 № 131-ФЗ «Об общих принципах организации местного самоуправления в Российской Федерации» полномочия по утверждению Правил перераспределены между органами местного самоуправления Яблоченского сельского поселения Хохольского муниципального района Воронежской области и департаментом архитектуры

и градостроительства Воронежской области (далее – Уполномоченный орган) на срок, установленный Законом Воронежской области.

2. После истечения срока, указанного в Законе Воронежской области, полномочия Уполномоченного органа, предусмотренные настоящими Правилами, осуществляются органами местного самоуправления Яблоченского сельского поселения Хохольского муниципального района Воронежской области в соответствии с требованиями ГрК РФ.

8. Полномочия Уполномоченного органа по вопросам землепользования и застройки

1. Полномочия Уполномоченного органа по вопросам землепользования и застройки включают:

1) принятие решений о подготовке проекта Правил, о подготовке проекта о внесении изменений в Правила;

2) утверждение Правил, утверждение внесения изменений в Правила;

3) принятие решений о предоставлении разрешений на условно разрешенный вид использования объектов капитального строительства или земельного участка;

4) принятие решений о предоставлении разрешения на отклонение от предельных параметров разрешенного строительства, реконструкции объектов капитального строительства;

5) иные полномочия в соответствии с действующим законодательством.

9. Комиссия по подготовке проектов Правил

1. Комиссия по подготовке проектов правил землепользования и застройки поселений Воронежской области, городского округа город Нововоронеж, Борисоглебского городского округа (далее – Комиссия) является специально созданным постоянно действующим коллегиальным

органом при Уполномоченном органе в целях реализации полномочий, указанных в пункте 8 настоящих Правил, перераспределенных в соответствии с Законом Воронежской области и обеспечения выполнения задач градостроительного зонирования.

2. Комиссия создается и прекращает свою деятельность приказом Уполномоченного органа.

3. Состав и порядок деятельности Комиссии утверждается приказом Уполномоченного органа.

Раздел 3. Положения об изменении видов разрешенного использования земельных участков и объектов капитального строительства физическими и юридическими лицами

10. Изменение видов разрешенного использования земельных участков и объектов капитального строительства

1. Для каждой из установленных настоящими Правилами территориальных зон могут устанавливаться основные, условно разрешенные и вспомогательные виды разрешенного использования земельных участков и объектов капитального строительства.

2. Изменение одного вида разрешенного использования земельных участков и объектов капитального строительства на другой вид такого использования осуществляется в соответствии с градостроительным регламентом при условии соблюдения требований технических регламентов.

3. Основные и вспомогательные виды разрешенного использования земельных участков и объектов капитального строительства правообладателями земельных участков и объектов капитального строительства, за исключением органов государственной власти, органов местного самоуправления, государственных и муниципальных учреждений, государственных и муниципальных унитарных предприятий, выбираются самостоятельно без дополнительных разрешений и согласования.

4. Решения об изменении одного вида разрешенного использования земельных участков и объектов капитального строительства, расположенных на землях, на которые действие градостроительных регламентов не распространяется или для которых градостроительные регламенты не устанавливаются, на другой вид такого использования принимаются в соответствии с федеральными законами.

11. Предоставление разрешения на условно разрешенный вид использования земельного участка или объекта капитального строительства

1. Физическое или юридическое лицо, заинтересованное в предоставлении разрешения на условно разрешенный вид использования земельного участка или объекта капитального строительства (далее - разрешение на условно разрешенный вид использования), направляет заявление о предоставлении разрешения на условно разрешенный вид использования в Комиссию. Заявление о предоставлении разрешения на условно разрешенный вид использования может быть направлено в форме электронного документа, подписанного электронной подписью в соответствии с требованиями Федерального закона от 06.04.2011 № 63-ФЗ «Об электронной подписи».

2. Порядок предоставления разрешения на условно разрешенный вид использования земельного участка или объекта капитального строительства определен статьей 39 ГрК РФ.

3. Проект решения о предоставлении разрешения на условно разрешенный вид использования подлежит рассмотрению на общественных обсуждениях или публичных слушаниях, проводимых в порядке, установленном статьей 5.1 ГрК РФ, с учетом положений статьи 39 ГрК РФ.

12. Предоставление разрешения на отклонение от предельных параметров разрешенного строительства, реконструкции объектов капитального строительства

1. Правообладатели земельных участков, размеры которых меньше установленных градостроительным регламентом минимальных размеров

земельных участков либо конфигурация, инженерно-геологические или иные характеристики которых неблагоприятны для застройки, вправе обратиться за разрешениями на отклонение от предельных параметров разрешенного строительства, реконструкции объектов капитального строительства (далее также – разрешение на отклонение от предельных параметров).

2. Правообладатели земельных участков вправе обратиться за разрешениями на отклонение от предельных параметров разрешенного строительства, реконструкции объектов капитального строительства, если такое отклонение необходимо в целях однократного изменения одного или нескольких предельных параметров разрешенного строительства, реконструкции объектов капитального строительства, установленных градостроительным регламентом для конкретной территориальной зоны, не более чем на десять процентов.

3. Порядок предоставления разрешения на отклонение от предельных параметров определен статьей 40 ГрК РФ.

4. Проект решения о предоставлении разрешения на отклонение от предельных параметров подлежит рассмотрению на общественных обсуждениях или публичных слушаниях, проводимых в порядке, установленном статьей 5.1 ГрК РФ, с учетом положений статьи 39 ГрК РФ, за исключением случая, указанного в части 1.1 статьи 40 ГрК РФ.

Раздел 4. Положения о подготовке документации по планировке территории органами местного самоуправления

13. Общие положения о подготовке документации по планировке территории

1. Подготовка документации по планировке территории осуществляется в целях обеспечения устойчивого развития территорий, в том числе выделения элементов планировочной структуры, установления границ земельных участков, установления границ зон планируемого размещения объектов капитального строительства.

2. Подготовка документации по планировке территории осуществляется в соответствии с главой 5 ГрК РФ.

3. Состав и содержание документации по планировке территории определяется ГрК РФ.

Раздел 5. Положения о проведении общественных обсуждений или публичных слушаний по вопросам землепользования и застройки

14. Общие положения о порядке проведения общественных обсуждений или публичных слушаний в сфере градостроительной деятельности

1. В целях соблюдения права человека на благоприятные условия жизнедеятельности, прав и законных интересов правообладателей земельных участков и объектов капитального строительства по проектам правил землепользования и застройки, проектам планировки территории, проектам межевания территории, проектам, предусматривающим внесение изменений в один из указанных утвержденных документов, проектам решений о предоставлении разрешения на условно разрешенный вид использования земельного участка или объекта капитального строительства, проектам решений о предоставлении разрешения на отклонение от предельных параметров разрешенного строительства, реконструкции объектов капитального строительства в соответствии с уставом муниципального образования и (или) нормативным правовым актом представительного органа муниципального образования и с учетом положений ГрК РФ проводятся общественные обсуждения или публичные слушания, за исключением случаев, предусмотренных ГрК РФ и другими федеральными законами.

2. Порядок проведения общественных обсуждений или публичных слушаний определяется ГрК РФ, Уставом Яблоченского сельского поселения Хохольского муниципального района Воронежской области и (или) нормативным правовым актом представительного органа муниципального образования.

Раздел 6. Положения о внесении изменений в Правила

15. Основания и порядок внесения изменений в Правила

1. Основания для рассмотрения вопроса о внесении изменений в настоящие Правила предусмотрены статьей 33 ГрК РФ.

2. Внесение изменений в Правила осуществляется в порядке, предусмотренном статьями 31 и 32 ГрК РФ, с учетом особенностей, установленных статьей 33 ГрК РФ.

Раздел 7. Положения о регулировании иных вопросов землепользования и застройки

16. Общие принципы регулирования иных вопросов землепользования и застройки на территории Яблоченского сельского поселения Хохольского муниципального района Воронежской области

Иные вопросы землепользования и застройки на территории Яблоченского сельского поселения Хохольского муниципального района Воронежской области регулируются законодательством Российской Федерации, Воронежской области, муниципальными правовыми актами Яблоченского сельского поселения Хохольского муниципального района Воронежской области.

ЧАСТЬ II. КАРТА ГРАДОСТРОИТЕЛЬНОГО ЗОНИРОВАНИЯ**17. Карты градостроительного зонирования**

1. Карта градостроительного зонирования территории Яблоченского сельского поселения Хохольского муниципального района Воронежской области.



ПРАВИЛА ЗЕМЛЕПОЛЬЗОВАНИЯ И ЗАСТРОЙКИ

Карта градостроительного зонирования территории Яблоченского сельского поселения Хохольского муниципального района Воронежской области



УСЛОВНЫЕ ОБОЗНАЧЕНИЯ

Территориальные границы

- Граница сельского поселения
- Граница населенного пункта

Территории, для которых градостроительные регламенты не устанавливаются

- Сельскохозяйственные угодья в составе земель сельскохозяйственного назначения
- Земли лесного фонда
- Земли, покрытые поверхностными водами

Территориальные зоны

- Ж1 Зона застройки индивидуальными жилыми домами
- ОД Общественно-деловая зона
- П1 Производственная зона
- ИТ1 Зона улиц, дорог, инженерной и транспортной инфраструктуры
- СХ1 Зона сельскохозяйственного использования в границах населенных пунктов
- СХ2 Зона сельскохозяйственного производства
- Р1 Зона рекреационного назначения - объектов отдыха
- СНТ1 Зона ритуальных объектов

Объекты транспортной инфраструктуры

- Улично-дорожная сеть населенного пункта

МАСШТАБ 1 : 25 000



2. Карта градостроительного зонирования с отображением зон с особыми условиями использования территории Яблоченского сельского поселения Хохольского муниципального района Воронежской области.



ПРАВИЛА ЗЕМЛЕПОЛЬЗОВАНИЯ И ЗАСТРОЙКИ

Карта градостроительного зонирования с отображением зон с особыми условиями использования территории

Яблоченского сельского поселения Хохольского муниципального района Воронежской области



2.1. На территории Яблоченского сельского поселения Хохольского муниципального района Воронежской области располагаются следующие объекты культурного наследия:

№ п/п	Наименование объекта культурного наследия	Сведения о границах территории объекта культурного наследия	Сведения о границах защитной зоны объекта культурного наследия	Сведения о границах зоны охраны объекта культурного наследия
1	Братская могила № 114	Не установлена	Установлена приказом управления по охране объектов культурного наследия Воронежской области от 28.11.2019 № 71-01-07/326 «Об утверждении графического описания местоположения границ (с перечнем координат характерных точек этих границ) защитных зон объектов культурного наследия, расположенных на территории Воронежской области»	Не установлена
2	Достопримечательное место «Костённо-Борщевский историко-культурный археологический комплекс»	Установлена приказом управления по охране объектов культурного наследия Воронежской области от 28.01.2016 №71-01-07/12 «О включении выявленного объекта культурного наследия	Не устанавливается*	Не установлена

№ п/п	Наименование объекта культурного наследия	Сведения о границах территории объекта культурного наследия	Сведения о границах защитной зоны объекта культурного наследия	Сведения о границах зоны охраны объекта культурного наследия
		«Костённо-Борщевский историко-культурный археологический комплекс» в единый государственный реестр объектов культурного наследия (памятников истории и культуры) народов Российской Федерации»		

* в соответствии со ст. 34.1. Федерального закона от 25.06.2002 № 73-ФЗ «Об объектах культурного наследия (памятниках истории и культуры) народов Российской Федерации».

18. Перечень территориальных зон, установленных на карте градостроительного зонирования

1. Порядок установления территориальных зон определен статьей 34 ГрК РФ. На карте градостроительного зонирования установлены следующие виды территориальных зон:

Наименование территориальной зоны	Кодовое обозначение территориальной зоны
Жилые зоны	
Зона застройки индивидуальными жилыми домами	Ж1
Общественно-деловые зоны	
Общественно-деловая зона	ОД
Производственные и коммунально-складские зоны	
Производственная зона	П1
Зоны инженерной и транспортной инфраструктуры	
Зона улиц, дорог, инженерной и транспортной инфраструктуры	ИТ1
Зоны сельскохозяйственного использования	
Зона сельскохозяйственного использования в границах населенных пунктов	СХ1
Зона сельскохозяйственного производства	СХ2
Зоны рекреационного назначения	
Зона рекреационного назначения - объектов отдыха	Р1
Зоны специального назначения	
Зона ритуальных объектов	СН1

2. Сведения о границах территориальных зон, содержащие графическое описание местоположения границ территориальных зон, перечень координат характерных точек границ территориальных зон села Яблочное, являются приложением № 1 к настоящим Правилам.

3. Сведения о границах территориальных зон, содержащие графическое описание местоположения границ территориальных зон, перечень координат характерных точек границ территориальных зон хутора Заречье, являются приложением № 2 к настоящим Правилам.

4. Сведения о границах территориальных зон, содержащие графическое описание местоположения границ территориальных зон, перечень координат характерных точек границ территориальных зон, расположенных за границами населенных пунктов на территории Яблоченского сельского поселения, являются приложением № 3 к настоящим Правилам.

ЧАСТЬ III. ГРАДОСТРОИТЕЛЬНЫЕ РЕГЛАМЕНТЫ

19. Общие положения о градостроительном регламенте

1. Градостроительным регламентом определяется правовой режим земельных участков, равно как всего, что находится над и под поверхностью земельных участков и используется в процессе их застройки и последующей эксплуатации объектов капитального строительства.

2. Действие градостроительного регламента распространяется в равной мере на все земельные участки и объекты капитального строительства, расположенные в пределах границ территориальной зоны, обозначенной на карте градостроительного зонирования.

3. Земли и земельные участки, на которые действие градостроительных регламентов не распространяется или для которых градостроительные регламенты не устанавливаются, определены статьей 36 ГрК РФ.

20. Виды разрешенного использования

1. Разрешенное использование земельных участков и объектов капитального строительства может быть следующих видов:

- основные виды разрешенного использования;
- условно разрешенные виды использования;
- вспомогательные виды разрешенного использования,

допустимые только в качестве дополнительных по отношению к основным видам разрешенного использования и условно разрешенным видам использования и осуществляемые совместно с ними.

2. Виды разрешенного использования (далее – ВРИ) земельных участков в настоящих Правилах определяются в соответствии с приказом Министерства экономического развития Российской Федерации от 01.09.2014 № 540 «Об утверждении классификатора видов разрешенного использования земельных участков».

21. Градостроительные регламенты территориальных зон

1. Зона застройки индивидуальными жилыми домами – Ж1

№ п/п	Код ВРИ	Наименование ВРИ	Предельные (минимальные и (или) максимальные) размеры земельных участков, в том числе их площадь, м ²		Максимальный процент застройки в границах земельного участка	Предельное количество этажей или предельная высота зданий, строений, сооружений	Минимальные отступы от границ земельных участков в целях определения мест допустимого размещения зданий, строений, сооружений, за пределами которых запрещено строительство зданий, строений, сооружений
			min	max			
1	2.1	Для индивидуального жилищного строительства	300	5000	50%	3 этажа	3 метра
2	2.3	Блокированная жилая застройка	80	3000	50%	3 этажа	3 метра; 0 метров – при примыкании к соседним зданиям
3	2.2	Для ведения личного подсобного хозяйства (приусадебный земельный участок)	300	5000	30%	3 этажа	3 метра
4	1.19	Сенокосение	600	50000	0%	не подлежат установлению	
5	1.20	Выпас сельскохозяйственных животных	300	50000	0%	не подлежат установлению	
6	3.1.1	Предоставление коммунальных услуг	не подлежит установлению	5000		не подлежит установлению	
7	3.1.2	Административные здания организаций, обеспечивающих предоставление коммунальных услуг	не подлежат установлению		60%	3 этажа	3 метра
8	3.2.2	Оказание социальной помощи населению	не подлежат установлению		60%	3 этажа	3 метра
9	3.2.3	Оказание услуг связи	не подлежат установлению		60%	3 этажа	3 метра
10	3.4.1	Амбулаторно-поликлиническое обслуживание	не подлежат установлению			не подлежат установлению	6 метров
11	3.5.1	Дошкольное, начальное и среднее общее образование	не подлежат установлению			4 этажа	6 метров

№ п/п	Код ВРИ	Наименование ВРИ	Предельные (минимальные и (или) максимальные) размеры земельных участков, в том числе их площадь, м ²		Максимальный процент застройки в границах земельного участка	Предельное количество этажей или предельная высота зданий, строений, сооружений	Минимальные отступы от границ земельных участков в целях определения мест допустимого размещения зданий, строений, сооружений, за пределами которых запрещено строительство зданий, строений, сооружений
			min	max			
12	5.1.3	Площадки для занятий спортом	не подлежат установлению				
13	11.1	Общее пользование водными объектами	не подлежат установлению				
14	12.0.1	Улично-дорожная сеть	действие градостроительного регламента не распространяется				
15	12.0.2	Благоустройство территории	действие градостроительного регламента не распространяется				
УСЛОВНО РАЗРЕШЕННЫЕ ВИДЫ ИСПОЛЬЗОВАНИЯ ЗЕМЕЛЬНЫХ УЧАСТКОВ И ОБЪЕКТОВ КАПИТАЛЬНОГО СТРОИТЕЛЬСТВА							
16	2.1.1	Малоэтажная многоквартирная жилая застройка	600	не подлежит установлению	45%	4 этажа	6 метров
17	2.7.1	Хранение автотранспорта	не подлежат установлению				
18	3.2.4	Общезития	600	не подлежит установлению	45%	4 этажа	6 метров
19	3.3	Бытовое обслуживание	200	5000	60%	3 этажа	3 метра
20	3.6.1	Объекты культурно-досуговой деятельности	200	5000	60%	3 этажа	3 метра
21	3.7.1	Осуществление религиозных обрядов	не подлежат установлению				3 метра
22	3.10.1	Амбулаторное ветеринарное обслуживание	200	5000	60%	3 этажа	3 метра
23	4.1	Деловое управление	не подлежат установлению		60%	4 этажа	3 метра
24	4.4	Магазины	200	5000	60%	3 этажа	3 метра
25	4.5	Банковская и страховая деятельность	не подлежат установлению		60%	3 этажа	3 метра
26	4.6	Общественное питание	200	5000	50%	3 этажа	3 метра
27	4.9	Служебные гаражи	не подлежит установлению	5000	60%	не подлежит установлению	3 метра
28	5.1.2	Обеспечение занятий спортом в помещениях	не подлежат установлению		45%	не подлежит установлению	3 метра
29	6.4	Пищевая промышленность	не подлежит установлению	5000	не подлежат установлению	15 метров	3 метра

№ п/п	Код ВРИ	Наименование ВРИ	Пределы (минимальные и (или) максимальные) размеры земельных участков, в том числе их площадь, м ²		Максимальный процент застройки в границах земельного участка	Пределное количество этажей или предельная высота зданий, строений, сооружений	Минимальные отступы от границ земельных участков в целях определения мест допустимого размещения зданий, строений, сооружений, за пределами которых запрещено строительство зданий, строений, сооружений
			min	max			
30	8.3	Обеспечение внутреннего правопорядка	не подлежат установлению				3 метра

Ограничения использования земельных участков и объектов капитального строительства, устанавливаемые в соответствии с законодательством Российской Федерации, определяются пунктом 22 настоящих Правил.

2. Общественно-деловая зона – ОД

№ п/п	Код ВРИ	Наименование ВРИ	Пределы (минимальные и (или) максимальные) размеры земельных участков, в том числе их площадь, м ²		Максимальный процент застройки в границах земельного участка	Пределное количество этажей или предельная высота зданий, строений, сооружений	Минимальные отступы от границ земельных участков в целях определения мест допустимого размещения зданий, строений, сооружений, за пределами которых запрещено строительство зданий, строений, сооружений
			min	max			
ОСНОВНЫЕ ВИДЫ РАЗРЕШЕННОГО ИСПОЛЬЗОВАНИЯ ЗЕМЕЛЬНЫХ УЧАСТКОВ И ОБЪЕКТОВ КАПИТАЛЬНОГО СТРОИТЕЛЬСТВА							
1	3.1.1	Предоставление коммунальных услуг	не подлежит установлению	5000	не подлежит установлению		
2	3.1.2	Административные здания организаций, обеспечивающих предоставление коммунальных услуг	не подлежит установлению		60%	не подлежит установлению	3 метра

№ п/п	Код ВРИ	Наименование ВРИ	Пределы (минимальные и (или) максимальные) размеры земельных участков, в том числе их площадь, м ²		Максимальный процент застройки в границах земельного участка	Предельное количество этажей или предельная высота зданий, строений, сооружений	Минимальные отступы от границ земельных участков в целях определения мест допустимого размещения зданий, строений, сооружений, за пределами которых запрещено строительство зданий, строений, сооружений
			min	max			
3	3.2.3	Оказание услуг связи	не подлежат установлению		60%	не подлежит установлению	6 метров
4	3.2.4	Общественные здания	600	не подлежит установлению	45%	не подлежит установлению	6 метров
5	3.3	Бытовое обслуживание	200	не подлежит установлению	60%	не подлежит установлению	6 метров
6	3.4.1	Амбулаторно-поликлиническое обслуживание	не подлежат установлению			не подлежит установлению	6 метров
7	3.5.1	Дошкольное, начальное и среднее общее образование	не подлежат установлению			4 этажа	6 метров
8	3.6.1	Объекты культурно-досуговой деятельности	не подлежат установлению		60%	не подлежит установлению	6 метров
9	3.6.2.	Парки культуры и отдыха	не подлежат установлению				
10	3.7.1	Осуществление религиозных обрядов	не подлежат установлению				6 метров
11	3.8.1	Государственное управление	не подлежат установлению		60%	не подлежит установлению	6 метров
12	4.1	Деловое управление	не подлежат установлению		50%	не подлежит установлению	6 метров
13	4.3	Рынки	не подлежат установлению		45%	не подлежит установлению	6 метров
14	4.4	Магазины	200	не подлежит установлению	60%	не подлежит установлению	3 метра
15	4.5	Банковская и страховая деятельность	не подлежат установлению		60%	не подлежит установлению	6 метров
16	4.6	Общественное питание	400	не подлежит установлению	50%	не подлежит установлению	6 метров
17	4.8.1	Развлекательные мероприятия	не подлежат установлению		45%	не подлежит установлению	6 метров
18	4.9	Служебные гаражи	не подлежат установлению				3 метра
19	5.1.2	Обеспечение занятий спортом в помещениях	не подлежат установлению		45%	не подлежит установлению	6 метров
20	5.1.3	Площадки для занятий спортом	не подлежат установлению				
21	8.3	Обеспечение внутреннего правопорядка	не подлежат установлению				3 метра

№ п/п	Код ВРИ	Наименование ВРИ	Предельные (минимальные и (или) максимальные) размеры земельных участков, в том числе их площадь, м ²		Максимальный процент застройки в границах земельного участка	Предельное количество этажей или предельная высота зданий, строений, сооружений	Минимальные отступы от границ земельных участков в целях определения мест допустимого размещения зданий, строений, сооружений, за пределами которых застройка запрещено	
			min	max				
3	6.6	Строительная промышленность	не подлежат установлению				3 метра	
4	6.9	Склады	не подлежат установлению		60%	не подлежит установлению	3 метра	
5	6.9.1	Складские площадки	не подлежат установлению					
6	3.3	Бытовое обслуживание	200	не подлежит установлению	60%	не подлежит установлению	3 метра	
7	4.1	Деловое управление	не подлежат установлению		50%	не подлежит установлению	3 метра	
8	4.4	Магазины	200	не подлежит установлению	50%	не подлежит установлению	3 метра	
9	4.9	Служебные гаражи	не подлежат установлению				3 метра	
10	4.9.1.1	Заправка транспортных средств	не подлежат установлению			1 этаж	3 метра	
11	4.9.1.3	Автомобильные мойки	не подлежат установлению			1 этаж	3 метра	
12	4.9.1.4	Ремонт автомобилей	не подлежат установлению			1 этаж	3 метра	
13	12.0.2	Благоустройство территории	действие градостроительного регламента не распространяется					
УСЛОВНО РАЗРЕШЕННЫЕ ВИДЫ ИСПОЛЬЗОВАНИЯ ЗЕМЕЛЬНЫХ УЧАСТКОВ И ОБЪЕКТОВ КАПИТАЛЬНОГО СТРОИТЕЛЬСТВА								
14	4.6	Общественное питание	400	не подлежит установлению	50%	не подлежит установлению	3 метра	

Ограничения использования земельных участков и объектов капитального строительства, устанавливаемые в соответствии с законодательством Российской Федерации, определяются пунктом 22 настоящих Правил.

4. Зона улиц, дорог, инженерной и транспортной инфраструктуры – ИТ1

№ п/п	Код ВРИ	Наименование ВРИ	Предельные (минимальные и (или) максимальные) размеры земельных участков, в том числе их площадь, м ²		Максимальный процент застройки в границах земельного участка	Предельное количество этажей или предельная высота зданий, строений, сооружений	Минимальные отступы от границ земельных участков в целях определения мест допустимого размещения зданий, строений, сооружений, за пределами которых запрещено строительство зданий, строений, сооружений
			min	max			
ОСНОВНЫЕ ВИДЫ РАЗРЕШЕННОГО ИСПОЛЬЗОВАНИЯ ЗЕМЕЛЬНЫХ УЧАСТКОВ И ОБЪЕКТОВ КАПИТАЛЬНОГО СТРОИТЕЛЬСТВА							
1	7.2.1	Размещение автомобильных дорог	действие градостроительного регламента не распространяется				
2	3.1.1	Предоставление коммунальных услуг	не подлежат установлению				
3	6.7	Энергетика	не подлежат установлению				3 метра
4	12.0.1	Улично-дорожная сеть	действие градостроительного регламента не распространяется				
УСЛОВНО РАЗРЕШЕННЫЕ ВИДЫ ИСПОЛЬЗОВАНИЯ ЗЕМЕЛЬНЫХ УЧАСТКОВ И ОБЪЕКТОВ КАПИТАЛЬНОГО СТРОИТЕЛЬСТВА							
5	4.9.1	Объекты дорожного сервиса	не подлежат установлению				3 метра

Ограничения использования земельных участков и объектов капитального строительства, устанавливаемые в соответствии с законодательством Российской Федерации, определяются пунктом 22 настоящих Правил.

5. Зона сельскохозяйственного использования в границах населенных пунктов – СХ1

№ п/п	Код ВРИ	Наименование ВРИ	Предельные (минимальные и (или) максимальные) размеры земельных участков, в том числе их площадь, м ²		Максимальный процент застройки в границах земельного участка	Предельное количество этажей или предельная высота зданий, строений, сооружений	Минимальные отступы от границ земельных участков в целях определения мест допустимого размещения зданий, строений, сооружений, за пределами которых запрещено строительство зданий, строений, сооружений
			min	max			
ОСНОВНЫЕ ВИДЫ РАЗРЕШЕННОГО ИСПОЛЬЗОВАНИЯ ЗЕМЕЛЬНЫХ УЧАСТКОВ И ОБЪЕКТОВ КАПИТАЛЬНОГО СТРОИТЕЛЬСТВА							
1	3.6.2.	Парки культуры и отдыха	не подлежат установлению				
2	1.3	Овощеводство	не подлежат установлению				
3	1.5	Садоводство	не подлежат установлению				
4	1.12	Пчеловодство	не подлежат установлению				
5	1.19	Сенокосение	не подлежат установлению				
6	1.20	Выпас сельскохозяйственных животных	не подлежат установлению				
7	3.1.1	Предоставление коммунальных услуг	не подлежат установлению				
8	11.0	Водные объекты	градостроительный регламент не устанавливается				
9	11.1	Общее пользование водными объектами	не подлежат установлению				
10	12.0.2	Благоустройство территории	действие градостроительного регламента не распространяется				
УСЛОВНО РАЗРЕШЕННЫЕ ВИДЫ ИСПОЛЬЗОВАНИЯ ЗЕМЕЛЬНЫХ УЧАСТКОВ И ОБЪЕКТОВ КАПИТАЛЬНОГО СТРОИТЕЛЬСТВА							
11	1.15	Хранение и переработка сельскохозяйственной продукции	не подлежат установлению				3 метра
12	6.8	Связь	не подлежат установлению				3 метра

Ограничения использования земельных участков и объектов капитального строительства, устанавливаемые в соответствии с законодательством Российской Федерации, определяются пунктом 22 настоящих Правил.

6. Зона сельскохозяйственного производства – СХ2

№ п/п	Код ВРИ	Наименование ВРИ	Предельные (минимальные и (или) максимальные) размеры земельных участков, в том числе их площадь, м ²		Максимальный процент застройки в границах земельного участка	Предельное количество этажей или предельная высота зданий, строений, сооружений	Минимальные отступы от границ земельных участков в целях определения мест допустимого размещения зданий, строений, сооружений, за пределами которых запрещено строительство зданий, строений, сооружений
			min	max			
ОСНОВНЫЕ ВИДЫ РАЗРЕШЕННОГО ИСПОЛЬЗОВАНИЯ ЗЕМЕЛЬНЫХ УЧАСТКОВ И ОБЪЕКТОВ КАПИТАЛЬНОГО СТРОИТЕЛЬСТВА							
1	1.13	Рыбоводство	не подлежат установлению				
2	1.15	Хранение и переработка сельскохозяйственной продукции	не подлежат установлению				3 метра
3	1.16	Ведение личного подсобного хозяйства на полевых участках	не подлежат установлению				
4	1.18	Обеспечение сельскохозяйственного производства	не подлежат установлению				3 метра
5	3.1.1	Предоставление коммунальных услуг	не подлежат установлению				
6	4.1	Деловое управление	не подлежат установлению		50%	не подлежит установлению	3 метра
7	4.4	Магазины	не подлежат установлению	5000	50%	не подлежит установлению	3 метра
8	4.9.1.1	Заправка транспортных средств	не подлежат установлению			1 этаж	3 метра
9	6.9	Склады	не подлежат установлению			не подлежит установлению	3 метра
10	6.9.1	Складские площадки	не подлежат установлению			не подлежит установлению	3 метра
11	12.0.2	Благоустройство территории	не подлежат установлению			действие градостроительного регламента не распространяется	
УСЛОВНО РАЗРЕШЕННЫЕ ВИДЫ ИСПОЛЬЗОВАНИЯ ЗЕМЕЛЬНЫХ УЧАСТКОВ И ОБЪЕКТОВ КАПИТАЛЬНОГО СТРОИТЕЛЬСТВА							
12	1.8	Скотоводство	не подлежат установлению				3 метра
13	1.9	Звероводство	не подлежат установлению				3 метра
14	1.10	Птицеводство	не подлежат установлению				3 метра
15	6.4	Пищевая промышленность	не подлежат установлению				3 метра

Ограничения использования земельных участков и объектов капитального строительства, устанавливаемые в соответствии с законодательством Российской Федерации, определяются пунктом 22 настоящих Правил.

7. Зона рекреационного назначения - объектов отдыха - Р1

№ п/п	Код ВРИ	Наименование ВРИ	Предельные (минимальные и (или) максимальные) размеры земельных участков, в том числе их площадь, м ²		Максимальный процент застройки в границах земельного участка	Предельное количество этажей или предельная высота зданий, строений, сооружений	Минимальные отступы от границ земельных участков в целях определения мест допустимого размещения зданий, строений, сооружений, за пределами которых запрещено строительство зданий, строений, сооружений
			min	max			
ОСНОВНЫЕ ВИДЫ РАЗРЕШЕННОГО ИСПОЛЬЗОВАНИЯ ЗЕМЕЛЬНЫХ УЧАСТКОВ И ОБЪЕКТОВ КАПИТАЛЬНОГО СТРОИТЕЛЬСТВА							
1	3.6.2.	Парки культуры и отдыха	не подлежат установлению				
2	5.1.3	Площадки для занятий спортом	не подлежат установлению				
3	9.3	Историко-культурная деятельность	не подлежат установлению				
4	12.0.2	Благоустройство территории	действие градостроительного регламента не распространяется				
5	3.1.1	Предоставление коммунальных услуг	не подлежат установлению				
УСЛОВНО РАЗРЕШЕННЫЕ ВИДЫ ИСПОЛЬЗОВАНИЯ ЗЕМЕЛЬНЫХ УЧАСТКОВ И ОБЪЕКТОВ КАПИТАЛЬНОГО СТРОИТЕЛЬСТВА							
6	3.6.1	Объекты культурно-досуговой деятельности	200	3000	45%	не подлежит установлению	3 метра
7	3.7.1	Осуществление религиозных обрядов	не подлежат установлению				3 метра
8	4.6	Общественное питание	200	1000	50%	не подлежит установлению	3 метра
9	4.8.1	Развлекательные мероприятия	200	3000	45%	не подлежит установлению	3 метра

Ограничения использования земельных участков и объектов капитального строительства, устанавливаемые в соответствии с законодательством Российской Федерации, определяются пунктом 22 настоящих Правил.

8. Зона ритуальных объектов - СНТ

№ п/п	Код ВРИ	Наименование ВРИ	Предельные (минимальные и (или) максимальные) размеры земельных участков, в том числе их площадь, м ²		Максимальный процент застройки в границах земельного участка	Предельное количество этажей или предельная высота зданий, строений, сооружений	Минимальные отступы от границ земельных участков в целях определения мест допустимого размещения зданий, строений, сооружений, за пределами которых запрещено строительство зданий, строений, сооружений
			min	max			
ОСНОВНЫЕ ВИДЫ РАЗРЕШЕННОГО ИСПОЛЬЗОВАНИЯ ЗЕМЕЛЬНЫХ УЧАСТКОВ И ОБЪЕКТОВ КАПИТАЛЬНОГО СТРОИТЕЛЬСТВА							
1	12.1	Ритуальная деятельность	не подлежит установлению	400000	не подлежат установлению		3 метра
2	12.0.2	Благоустройство территории	действие градостроительного регламента не распространяется				
3	3.1.1	Предоставление коммунальных услуг	не подлежат установлению				
УСЛОВНО РАЗРЕШЕННЫЕ ВИДЫ ИСПОЛЬЗОВАНИЯ ЗЕМЕЛЬНЫХ УЧАСТКОВ И ОБЪЕКТОВ КАПИТАЛЬНОГО СТРОИТЕЛЬСТВА							
4	Не установлены						

Ограничения использования земельных участков и объектов капитального строительства, устанавливаемые в соответствии с законодательством Российской Федерации, определяются пунктом 22 настоящих Правил.

22. Ограничения использования земельных участков и объектов капитального строительства, устанавливаемые в соответствии с законодательством Российской Федерации

1. На территории Яблоченского сельского поселения Хохольского муниципального района Воронежской области располагаются следующие зоны с особыми условиями использования территории:

- защитная зона объекта культурного наследия;
- охранный зона объектов электроэнергетики (объектов электросетевого хозяйства и объектов по производству электрической энергии);
- охранный зона трубопроводов (газопроводов, нефтепроводов и нефтепродуктопроводов, аммиакопроводов);
- водоохранная зона;
- прибрежная защитная полоса;
- зоны санитарной охраны источников питьевого и хозяйственно-бытового водоснабжения, а также устанавливаемые в случаях, предусмотренных Водным кодексом Российской Федерации, в отношении подземных водных объектов зоны специальной охраны;
- санитарно-защитная зона;
- зона наблюдения;
- зона минимальных расстояний до магистральных или промышленных трубопроводов (газопроводов, нефтепроводов и нефтепродуктопроводов, аммиакопроводов).

2. Ограничения для зон с особыми условиями использования территории установлены в соответствии с действующими нормативами.

№ п/п	Вид зоны	Ограничения в использовании земельных участков и объектов капитального строительства	Основания установления ограничений
1	Защитная зона объекта культурного наследия	Запрещается строительство объектов капитального строительства и их реконструкция, связанная с изменением их параметров (высоты, количества этажей, площади), за исключением строительства и реконструкции линейных объектов.	Федеральный закон от 25.06.2002 № 73-ФЗ «Об объектах культурного наследия (памятниках истории и культуры) народов Российской Федерации» Приказ управления по охране объектов культурного наследия Воронежской области от 28.11.2019 № 71-01-07/326 «Об утверждении графического описания местоположения границ (с перечнем координат характерных точек этих границ) защитных зон объектов культурного наследия, расположенных на территории Воронежской области»
2	Охранная зона объектов электроэнергетики (объектов электросетевого хозяйства и объектов по производству электрической энергии)	1. В охранных зонах объектов электросетевого хозяйства, размещенных на земельных участках, запрещается осуществлять любые действия, которые могут нарушить безопасную работу объектов электросетевого хозяйства, в том числе привести к их повреждению или уничтожению, и (или) повлечь причинение вреда жизни, здоровью граждан и имуществу физических или юридических лиц, а также повлечь нанесение экологического ущерба и возникновение пожаров, в том числе: - набрасывать на провода и опоры воздушных линий электропередачи посторонние предметы, а также подниматься на опоры воздушных линий электропередачи; - размещать любые объекты и предметы (материалы) в пределах созданных в соответствии с требованиями нормативно-технических документов проходов и подъездов для доступа к объектам электросетевого хозяйства, а также проводить любые работы и возводить сооружения, которые могут препятствовать доступу к объектам электросетевого хозяйства, без создания необходимых для	Постановление Правительства Российской Федерации от 24.02.2009 № 160 «О порядке установления охранных зон объектов электросетевого хозяйства и особых условий использования земельных участков, расположенных в границах таких зон» Постановление Правительства Российской Федерации от 18.11.2013 № 1033 «О порядке установления охранных зон объектов по производству электрической энергии и особых условий использования земельных участков, расположенных в границах таких зон»

такого доступа проходов и подъездов;

- находиться в пределах огороженной территории и помещениях распределительных устройств и подстанций, открывать двери и люки распределительных устройств и подстанций, производить переключения и подключения в электрических сетях (указанное требование не распространяется на работников, занятых выполнением разрешённых в установленном порядке работ), разводить огонь в пределах охраняемых зон вводных и распределительных устройств, подстанций, воздушных линий электропередачи, а также в охраняемых зонах кабельных линий электропередачи;
- размещать свалки;
- производить работы ударными механизмами, сбрасывать тяжести массой свыше 5 тонн, производить сброс и слив едких и коррозионных веществ и горюче-смазочных материалов (в охраняемых зонах подземных кабельных линий электропередачи).

2. Для объектов электросетевого хозяйства напряжением свыше 1000 вольт, помимо действий, предусмотренных пунктом 1, запрещается:

- складировать или размещать хранилища любых, в том числе горюче-смазочных материалов;
- размещать детские и спортивные площадки, стадионы, рынки, торговые точки, полевые станы, загоны для скота, гаражи и стоянки всех видов машин и механизмов, проводить любые мероприятия, связанные с большим скоплением людей, не занятых выполнением разрешённых в установленном порядке работ (в охраняемых зонах воздушных линий электропередачи);
- использовать (запускать) любые летательные аппараты, в том числе воздушных змеев, спортивные модели летательных аппаратов (в охраняемых зонах воздушных линий электропередачи);
- бросать якоря с судов и осуществлять их проход с отданными якорями, цепями, лотами, волокушами и тралями (в охраняемых зонах подводных кабельных линий электропередачи);
- осуществлять проход судов с поднятыми стрелами кранов и других механизмов (в охраняемых зонах воздушных линий электропередачи).

	<p>3. Без письменного разрешения сетевой организации запрещается:</p> <ul style="list-style-type: none"> - строительство, капитальный ремонт, реконструкция или снос зданий и сооружений; - горные, взрывные, мелиоративные работы, в том числе связанные с временным затоплением земель; - посадка и вырубка деревьев и кустарников; - дноуглубительные, землечерпальные и погрузочно-разгрузочные работы, добыча рыбы, других водных животных и растений придонными орудиями лова, устройство водопоев, колка и заготовка льда (в охранных зонах подводных кабельных линий электропередачи); - проход судов, у которых расстояние по вертикали от верхнего крайнего габарита с грузом или без груза до нижней точки провеса проводов переходов воздушных линий электропередачи через водоёмы менее минимально допустимого расстояния, в том числе с учётом максимального уровня подъёма воды при паводке; - проезд машин и механизмов, имеющих общую высоту с грузом или без груза от поверхности дороги более 4,5 метра (в охранных зонах воздушных линий электропередачи); - земляные работы на глубине более 0,3 метра (на вспахиваемых землях на глубине более 0,45 метра), а также планировка грунта (в охранных зонах подземных кабельных линий электропередачи); - полив сельскохозяйственных культур в случае, если высота струи воды может составить выше 3 метров (в охранных зонах воздушных линий электропередачи); - полевые сельскохозяйственные работы с применением сельскохозяйственных машин и оборудования высотой более 4 метров (в охранных зонах воздушных линий электропередачи) или полевые сельскохозяйственные работы, связанные с вспашкой земли (в охранных зонах кабельных линий электропередачи). <p>4. Для объектов электросетевого хозяйства напряжением до 1000 вольт, помимо действий, предусмотренных пунктом 3, без письменного решения о согласовании сетевых организаций запрещается:</p> <ul style="list-style-type: none"> - размещать детские и спортивные площадки, стадионы, рынки,
--	--

<p>торговые точки, полевые станы, загоны для скота, гаражи и стоянки всех видов машин и механизмов, садовые, огородные земельные участки и иные объекты недвижимости, расположенные в границах территории ведения гражданами садоводства или огородничества для собственных нужд объекты жилищного строительства, в том числе индивидуального (в охранных зонах воздушных линий электропередачи);</p> <ul style="list-style-type: none"> - складировать или размещать хранилища любых, в том числе горюче-смазочных материалов; - устраивать причалы для стоянки судов, барж и плавучих кранов, бросать якоря с судов и осуществлять их проход с отданными якорями, цепями, лотами, волокушами и трапами (в охранных зонах подводных кабельных линий электропередачи). 	<p>5. В охранных зонах объектов по производству электрической энергии запрещается осуществлять действия, которые могут нарушить безопасную работу объектов, в том числе привести к их повреждению или уничтожению и (или) повлечь причинение вреда жизни, здоровью граждан и имуществу физических или юридических лиц, а также нанесение вреда окружающей среде и возникновение пожаров и чрезвычайных ситуаций, а именно:</p> <ul style="list-style-type: none"> - убирать, перемещать, засыпать и повреждать предупреждающие знаки; - размещать кладбища, скотомогильники, захоронения отходов производства и потребления, радиоактивных, химических, взрывчатых, токсичных, отравляющих и ядовитых веществ; - производить сброс и слив едких и коррозионных веществ, в том числе растворов кислот, щелочей и солей, а также горюче-смазочных материалов; - разводить огонь и размещать какие-либо открытые или закрытые источники огня; - проводить работы, размещать объекты и предметы, возводить сооружения, которые могут препятствовать доступу к объектам, без создания необходимых для такого доступа проходов и подъездов; - производить работы ударными механизмами, сбрасывать тяжести массой свыше 5 тонн; - складировать любые материалы, в том числе взрывоопасные,
--	--

		<p>пожароопасные и горюче-смазочные.</p> <p>6. Без письменного согласования владельцев объектов запрещается:</p> <ul style="list-style-type: none"> - размещать детские и спортивные площадки, стадионы, рынки, торговые точки, полевые станы, загоны для скота, гаражи и стоянки всех видов машин и механизмов; - проводить любые мероприятия, связанные с пребыванием людей, не занятых выполнением работ, разрешенных в установленном порядке; - осуществлять горные, взрывные, мелиоративные работы, в том числе связанные с временным затоплением земель. 	
3	<p>Охранная зона трубопроводов (газопроводов, нефтепроводов и аммиакопроводов)</p>	<p>1. В охранных зонах трубопроводов запрещается производить всякого рода действия, могущие нарушить нормальную эксплуатацию трубопроводов либо привести к их повреждению, в частности:</p> <ul style="list-style-type: none"> - перемещать, засыпать и ломать опознавательные и сигнальные знаки, контрольно - измерительные пункты; - открывать люки, калитки и двери необслуживаемых усилительных пунктов кабельной связи, ограждений узлов линейной арматуры, станций катодной и дренажной защиты, линейных и смотровых колодцев и других линейных устройств, открывать и закрывать краны и задвижки, отключать или включать средства связи, энергооборудования и телемеханики трубопроводов; - устраивать всякого рода свалки, выливать растворы кислот, солей и щелочей; - разрушать берегоукрепительные сооружения, водопропускные устройства, земляные и иные сооружения (устройства), предохраняющие трубопроводы от разрушения, а прилегающую территорию и окружающую местность - от аварийного разлива транспортируемой продукции; - бросать якоря, проходить с отданными якорями, цепями, лотами, волокушами и тралами, производить дноуглубительные и землечерпальные работы; - разводить огонь и размещать какие-либо открытые или закрытые источники огня. <p>2. В охранных зонах трубопроводов без письменного разрешения</p>	<p>Федеральный закон от 31.03.1999 № 69-ФЗ «О газоснабжении в Российской Федерации»</p> <p>«Правила охраны магистральных трубопроводов», утвержденные Минтопэнерго РФ 29.04.1992, Постановлением Госгортехнадзора РФ от 22.04.1992 № 9</p> <p>Постановление Госгортехнадзора Российской Федерации от 23.11.1994 № 61 «О распространении «Правил охраны магистральных трубопроводов» на магистральные аммиакопроводы»</p> <p>Постановление Правительства Российской Федерации от 08.09.2017 № 1083 «Об утверждении Правил охраны магистральных газопроводов и о внесении изменений в Положение о представлении в федеральный орган исполнительной власти (его территориальные органы), уполномоченный Правительством Российской Федерации на осуществление государственного кадастрового учета, государственной регистрации прав, ведение Единого</p>

	<p>предприятий трубопроводного транспорта запрещается:</p> <ul style="list-style-type: none"> - возводить любые постройки и сооружения; на расстоянии ближе 1000 м от оси аммиакопровода запрещается: строить коллективные сады с жилыми домами, устраивать массовые спортивные соревнования, соревнования с участием зрителей, купания, массовый отдых людей, любительское рыболовство, расположение временных полевых жилищ и станов любого назначения, загоны для скота; - высаживать деревья и кустарники всех видов, складировать корма, удобрения, материалы, сено и солому, располагать конюшни, содержать скот, выделять рыбопромысловые участки, производить добычу рыбы, а также водных животных и растений, устраивать водопой, производить колку и заготовку льда; - соорудить проезды и переезды через трассы трубопроводов, устраивать стоянки автомобильного транспорта, тракторов и механизмов, размещать сады и огороды; - производить мелиоративные земляные работы, сооружать оросительные и осушительные системы; - производить всякого рода открытые и подземные, горные, строительные, монтажные и взрывные работы, планировку грунта. <p>3. В охранных зонах магистральных газопроводов запрещается:</p> <ul style="list-style-type: none"> - перемещать, насыпать, повреждать и разрушать контрольно-измерительные и контрольно-диагностические пункты, предупредительные надписи, опознавательные и сигнальные знаки местонахождения магистральных газопроводов; - открывать двери и люки необслуживаемых усилительных пунктов на кабельных линиях связи, калитки ограждений узлов линейной арматуры, двери установок электрохимической защиты, люки линейных и смотровых колодцев, открывать и закрывать краны, задвижки, отключать и включать средства связи, энергооборудования, устройства телемеханики магистральных газопроводов; - устраивать свалки, осуществлять сброс и слив едких и коррозионно-агрессивных веществ и горюче-смазочных материалов; - складировать любые материалы, в том числе горюче-смазочные, или размещать хранилища любых материалов; - повреждать берегозащитные, водовыпускные сооружения, 	<p>государственного реестра недвижимости и предоставления сведений, содержащихся в Едином государственном реестре недвижимости, федеральными органами исполнительной власти, органами государственной власти субъектов Российской Федерации и органами местного самоуправления дополнительных сведений, воспроизводимых на публичных кадастровых картах»</p> <p>Постановление Правительства Российской Федерации от 20.11.2000 № 878 «Об утверждении Правил охраны газораспределительных сетей»</p>
--	---	---

земляные и иные сооружения (устройства), предохраняющие магистральный газопровод от разрушения;

- осуществлять постановку судов и плавучих объектов на якорь, добычу морских млекопитающих, рыболовство придонными орудиями добычи (вылова) водных биологических ресурсов, плавание с вытравленной якорь-цепью;
- проводить дноуглубительные и другие работы, связанные с изменением дна и берегов водных объектов, за исключением работ, необходимых для технического обслуживания объекта магистрального газопровода;
- проводить работы с использованием ударно-импульсных устройств и вспомогательных механизмов, сбрасывать грузы;
- осуществлять рекреационную деятельность (кроме деятельности по размещению туристских стоянок), разводить костры и размещать источники огня;
- огораживать и перегораживать охранные зоны;
- размещать какие-либо здания, строения, сооружения, не относящиеся к объектам, указанным в пункте 2 Правил, за исключением объектов, указанных в подпунктах «д» – «к» и «м» пункта 6 Правил, утвержденных Постановлением Правительства РФ от 08.09.2017 № 1083;
- осуществлять несанкционированное подключение (присоединение) к магистральному газопроводу.

4. В охранных зонах магистральных газопроводов без письменного разрешения собственника магистрального газопровода или организации, эксплуатирующей магистральный газопровод не допускается:

- проведение горных, взрывных, строительных, монтажных, мелиоративных работ, в том числе работ, связанных с затоплением земель;
- осуществление посадки и вырубki деревьев и кустарников;
- проведение погрузочно-разгрузочных работ, устройство водопоев скота, колка и заготовка льда;
- проведение земляных работ на глубине более чем 0,3 метра, планировка грунта;
- сооружение заград на реках и ручьях;

	<ul style="list-style-type: none"> - складирование кормов, удобрений, сена, соломы, размещение полевых станков и загонов для скота; - размещение туристских стоянок; - размещение гаражей, стоянок и парковок транспортных средств; - сооружение переездов через магистральные газопроводы; - прокладка инженерных коммуникаций; - проведение инженерных изысканий, связанных с бурением скважин и устройством шурфов; - устройство причалов для судов и пляжей; - проведение работ на объектах транспортной инфраструктуры, находящихся на территории охранной зоны; - проведение работ, связанных с временным затоплением земель, не относящихся к землям сельскохозяйственного назначения. <p>5. В границах охранной зоны газораспределительных сетей запрещается:</p> <ul style="list-style-type: none"> - строить объекты жилищно-гражданского и производственного назначения; - сносить и реконструировать мосты, коллекторы, автомобильные и железные дороги с расположенными на них газораспределительными сетями без предварительного выноса этих газопроводов по согласованию с эксплуатационными организациями; - разрушать берегоукрепительные сооружения, водопропускные устройства, земляные и иные сооружения, предохраняющие газораспределительные сети от разрушений; - перемещать, повреждать, засыпать и уничтожать опознавательные знаки, контрольно-измерительные пункты и другие устройства газораспределительных сетей; - устранять свалки и склады, разливать растворы кислот, солей, щелочей и других химически активных веществ; - огораживать и перегораживать охранные зоны, препятствовать доступу персонала эксплуатационных организаций к газораспределительным сетям, проведению обслуживания и устранению поврежденной газораспределительных сетей; - разводить огонь и размещать источники огня; - рыть погребя, копать и обрабатывать почву
--	---

		<p>сельскохозяйственными и мелоративными орудиями и механизмами на глубину более 0,3 метра;</p> <ul style="list-style-type: none"> - открывать калитки и двери газорегуляторных пунктов, станций катодной и дренажной защиты, люки подземных колодцев, включать или отключать электроснабжение средств связи, освещения и систем телемеханики; - набрасывать, приставлять и привязывать к опорам и надземным газопроводам, ограждениям и зданиям газораспределительных сетей посторонние предметы, лестницы, влезать на них; - самовольно подключаться к газораспределительным сетям. 	
4	Водоохранная зона	<p>В границах водоохранной зоны запрещается:</p> <ul style="list-style-type: none"> - использование сточных вод в целях регулирования плодородия почв; - размещение кладбищ, скотомогильников, объектов размещения отходов производства и потребления, химических, взрывчатых, токсичных, отравляющих и ядовитых веществ, пунктов захоронения радиоактивных отходов; - осуществление авиационных мер по борьбе с вредными организмами; - движение и стоянка транспортных средств (кроме специальных транспортных средств), за исключением их движения по дорогам и стоянки на дорогах и в специально оборудованных местах, имеющих твердое покрытие; - строительство и реконструкция автозаправочных станций, складов горюче-смазочных материалов (за исключением случаев, если автозаправочные станции, склады горюче-смазочных материалов размещены на территориях портов, инфраструктуры внутренних водных путей, в том числе баз (сооружений) для стоянки маломерных судов, объектов органов федеральной службы безопасности), станций технического обслуживания, используемых для технического осмотра и ремонта транспортных средств, осуществление мойки транспортных средств; - размещение специализированных хранилищ пестицидов и агрохимикатов, применение пестицидов и агрохимикатов; - сброс сточных, в том числе дренажных, вод; - разведка и добыча общераспространенных полезных ископаемых 	Водный кодекс Российской Федерации

		<p>(за исключением случаев, если разведка и добыча общераспространенных полезных ископаемых осуществляются пользователями недр, осуществляющими разведку и добычу иных видов полезных ископаемых, в границах предоставленных им в соответствии с законодательством Российской Федерации о недрах горных отводов и (или) геологических отводов на основании утвержденного технического проекта в соответствии со ст. 19.1 Закона Российской Федерации от 21 февраля 1992 года № 2395-1 «О недрах»).</p>	
5	Прибрежная защитная полоса	<p>В границах прибрежных защитных полос запрещается:</p> <ul style="list-style-type: none"> - использование сточных вод в целях регулирования плодородия почв; - размещение кладбищ, скотомогильников, объектов размещения отходов производства и потребления, химических, взрывчатых, токсичных, отравляющих и ядовитых веществ, пунктов захоронения радиоактивных отходов; - осуществление авиационных мер по борьбе с вредными организмами; - движение и стоянка транспортных средств (кроме специальных транспортных средств), за исключением их движения по дорогам и стоянки на дорогах и в специально оборудованных местах, имеющих твердое покрытие; - строительство и реконструкция автозаправочных станций, складов горюче-смазочных материалов (за исключением случаев, если автозаправочные станции, склады горюче-смазочных материалов размещены на территориях портов, инфраструктуры внутренних водных путей, в том числе баз (сооружений) для стоянки маломерных судов, объектов органов федеральной службы безопасности), станций технического обслуживания, используемых для технического осмотра и ремонта транспортных средств, осуществление мойки транспортных средств; - размещение специализированных хранилищ пестицидов и агрохимикатов, применение пестицидов и агрохимикатов; - сброс сточных, в том числе дренажных, вод; - разведка и добыча общераспространенных полезных ископаемых (за исключением случаев, если разведка и добыча общераспространенных полезных ископаемых осуществляются 	Водный кодекс Российской Федерации

		<p>пользователями недр, осуществляющими разведку и добычу иных видов полезных ископаемых, в границах предоставленных им в соответствии с законодательством Российской Федерации о недрах горных отводов и (или) геологических отводов на основании утвержденного технического проекта в соответствии со ст. 19.1 Закона Российской Федерации от 21 февраля 1992 года № 2395-1 «О недрах»);</p> <ul style="list-style-type: none"> - распашка земель; - размещение отвалов размываемых грунтов; - выпас сельскохозяйственных животных и организация для них летних лагерей, ванн. 	
6	<p>Зоны санитарной охраны источников питьевого и хозяйственно-бытового водоснабжения, а также устанавливаемые в случаях, предусмотренных Водным кодексом Российской Федерации, в отношении подземных водных объектов зоны специальной охраны</p>	<p>В зоне санитарной охраны источников питьевого и хозяйственно-бытового водоснабжения запрещается сброс сточных, в том числе дренажных, вод.</p> <p>На территории зоны санитарной охраны подземных источников водоснабжения:</p> <p>1. В первом поясе не допускается:</p> <ul style="list-style-type: none"> - посадка высокоствольных деревьев; - все виды строительства, не имеющие непосредственного отношения к эксплуатации, реконструкции и расширению водопроводных сооружений, в том числе прокладка трубопроводов различного назначения; - размещение жилых и хозяйственно-бытовых зданий; - проживание людей; - применение ядохимикатов и удобрений. <p>2. Во втором поясе запрещено:</p> <ul style="list-style-type: none"> - закачка отработанных вод в подземные горизонты, подземное складирование твердых отходов и разработка недр земли; - размещение кладбищ, скотомогильников, полей ассенизации, полей фильтрации, навозохранилищ, силосных траншей, животноводческих и птицеводческих предприятий и других объектов, обуславливающих опасность микробного загрязнения подземных вод; - применение удобрений и ядохимикатов; - рубка леса главного пользования и реконструкции; - размещение складов горюче-смазочных материалов, ядохимикатов 	<p>Водный кодекс Российской Федерации</p> <p>СанПиН 2.1.4.1110-02 «Зоны санитарной охраны источников водоснабжения и водопроводов питьевого назначения»</p>

и минеральных удобрений, накопителей промстоков, шламохранилищ и других объектов, обуславливающих опасность химического загрязнения подземных вод.

Бурение новых скважин и новое строительство, связанное с нарушением почвенного покрова, производится при обязательном согласовании с центром государственного санитарно-эпидемиологического надзора.

3. В третьем поясе запрещено:

- закачка отработанных вод в подземные горизонты, подземное складирование твёрдых отходов и разработка недр земли;
- размещение складов горюче-смазочных материалов, ядохимикатов и минеральных удобрений, накопителей промстоков, шламохранилищ и других объектов, обуславливающих опасность химического загрязнения подземных вод. Размещение таких объектов допускается в пределах третьего пояса зоны санитарной охраны только при использовании защищённых подземных вод, при условии выполнения специальных мероприятий по защите водоносного горизонта от загрязнения при наличии санитарно-эпидемиологического заключения центра государственного санитарно-эпидемиологического надзора, выданного с учётом заключения органов геологического контроля.

Бурение новых скважин и новое строительство, связанное с нарушением почвенного покрова, производится при обязательном согласовании с центром государственного санитарно-эпидемиологического надзора.

На территории зоны санитарной охраны поверхностных источников водоснабжения:

1. В первом поясе не допускается:

- посадка высокоствольных деревьев;
- все виды строительства, не имеющие непосредственного отношения к эксплуатации, реконструкции и расширению водопроводных сооружений, в том числе прокладка трубопроводов различного назначения;
- размещение жилых и хозяйственно-бытовых зданий;
- проживание людей;

- применение ядохимикатов и удобрений;
 - спуск любых сточных вод, в том числе сточных вод водного транспорта;
 - купание, стирка белья, водопой скота и другие виды водопользования, оказывающие влияние на качество воды.
2. Во втором поясе не допускается:
- рубка леса главного пользования и реконструкции, а также закрепление за лесозаготовительными предприятиями древесины на корню и лесосечного фонда долгосрочного пользования (допускается только рубки ухода и санитарные рубки леса);
 - расположение стойбищ и выпас скота, а также всякое другое использование водоема и земельный участок, лесных угодий в пределах прибрежной полосы шириной не менее 500 м, которое может привести к ухудшению качества или уменьшению количества воды источника водоснабжения;
 - отведение сточных вод в зоне водосбора источника водоснабжения, включая его притоки, не отвечающих гигиеническим требованиям к охране поверхностных вод;
 - размещение кладбищ, скотомогильников, полей ассенизации, полей фильтрации, навозохранилищ, силосных траншей, животноводческих и птицеводческих предприятий и других объектов, обуславливающих опасность микробного загрязнения подземных вод;
 - применение удобрений и ядохимикатов;
 - рубка леса главного пользования и реконструкции;
 - сброс промышленных, сельскохозяйственных, городских и ливневых сточных вод, содержание в которых химических веществ и микроорганизмов превышает установленные санитарными правилами гигиенические нормы качества воды (с учетом Определения Верховного Суда РФ от 25.09.2014 № АПЛ14-393);
 - размещение складов горюче-смазочных материалов, ядохимикатов и минеральных удобрений, накопителей промстоков, шламоохранилищ и других объектов, обуславливающих опасность химического загрязнения подземных вод.

Регулирование отведения территории для нового строительства

жилых, промышленных и сельскохозяйственных объектов, а также согласование изменений технологий действующих предприятий, связанных с повышением степени опасности загрязнения сточными водами источника водоснабжения производится при согласовании с центром государственного санитарно-эпидемиологического надзора.

Все работы, в том числе добыча песка, гравия, дноуглубительные, в пределах акватории зоны санитарной охраны допускаются по согласованию с центром государственного санитарно - эпидемиологического надзора лишь при обосновании гидрологическими расчетами отсутствия ухудшения качества воды в створе водозабора.

Использование химических методов борьбы с эвтрофикацией водоемов допускается при условии применения препаратов, имеющих положительное санитарно - эпидемиологическое заключение государственной санитарно - эпидемиологической службы Российской Федерации.

Использование источников водоснабжения в пределах второго пояса зоны санитарной охраны для купания, туризма, водного спорта и рыбной ловли допускается в установленных местах при условии соблюдения гигиенических требований к охране поверхностных вод, а также гигиенических требований к зонам рекреации водных объектов.

3. В третьем поясе не допускается отведение сточных вод в зоне водосбора источника водоснабжения, включая его притоки, не отвечающих гигиеническим требованиям к охране поверхностных вод.

Регулирование отведения территории для нового строительства жилых, промышленных и сельскохозяйственных объектов, а также согласование изменений технологий действующих предприятий, связанных с повышением степени опасности загрязнения сточными водами источника водоснабжения производится при согласовании с центром государственного санитарно-эпидемиологического надзора.

Все работы, в том числе добыча песка, гравия, дноуглубительные, в пределах акватории зоны санитарной охраны допускаются по

		<p>согласованию с центром государственного санитарно-эпидемиологического надзора лишь при обосновании гидрологических расчетами отсутствия ухудшения качества воды в створе водозабора.</p> <p>Использование химических методов борьбы с эвтрофикацией водоемов допускается при условии применения препаратов, имеющих положительное санитарно-эпидемиологическое заключение государственной санитарно-эпидемиологической службы Российской Федерации.</p>	
7	Санитарно-защитная зона	<p>В границах санитарно-защитной зоны не допускается использования земельных участков в целях:</p> <ul style="list-style-type: none"> - размещения жилой застройки, объектов образовательного и медицинского назначения, спортивных сооружений открытого типа, организаций отдыха детей и их оздоровления, зон рекреационного назначения и для ведения садоводства; - размещения объектов для производства и хранения лекарственных средств, объекты пищевых отраслей промышленности, оптовых складов продовольственного сырья и пищевой продукции, комплексов водопроводных сооружений для подготовки и хранения питьевой воды, использования земельных участков в целях производства, хранения и переработки сельскохозяйственной продукции, предназначенной для дальнейшего использования в качестве пищевой продукции, если химическое, физическое и (или) биологическое воздействие объекта, в отношении которого установлена санитарно-защитная зона, приведет к нарушению качества и безопасности таких средств, сырья, воды и продукции в соответствии с установленными требованиями. 	<p>Постановление Правительства Российской Федерации от 03.03.2018 № 222 «Об утверждении Правил установления санитарно-защитных зон и использования земельных участков, расположенных в границах санитарно-защитных зон»</p>
8	Зона наблюдения	<p>В зоне наблюдения органами государственного санитарно-эпидемиологического надзора могут вводиться ограничения на хозяйственную деятельность в соответствии с законодательством Российской Федерации.</p> <p>Для некоторых объектов использования атомной энергии в соответствии с характеристиками безопасности этих объектов зона наблюдения может быть ограничена пределами территории объекта, здания, помещения.</p>	<p>Федеральный закон от 21.11.1995 № 170-ФЗ «Об использовании атомной энергии»</p>

9	Зона минимальных расстояний до магистральных или промышленных трубопроводов (газопроводов, нефтепроводов и нефтепродуктопроводов, аммиакопроводов)	Перечень ограничений использования земельных участков в границах зоны минимальных расстояний до магистральных или промышленных трубопроводов определяется Правительством РФ в положении о данном виде зоны с особыми условиями использования территории.	
---	--	--	--

Приложение №1
к правилам землепользования и застройки
Яблоченского сельского поселения
Хохольского муниципального района
Воронежской области

СВЕДЕНИЯ О ГРАНИЦАХ ТЕРРИТОРИАЛЬНЫХ ЗОН,
СОДЕРЖАЩИЕ ГРАФИЧЕСКОЕ ОПИСАНИЕ МЕСТОПОЛОЖЕНИЯ
ГРАНИЦ ТЕРРИТОРИАЛЬНЫХ ЗОН, ПЕРЕЧЕНЬ КООРДИНАТ
ХАРАКТЕРНЫХ ТОЧЕК ГРАНИЦ ТЕРРИТОРИАЛЬНЫХ ЗОН
СЕЛА ЯБЛОЧНОЕ

ОПИСАНИЕ МЕСТОПОЛОЖЕНИЯ ГРАНИЦ

Зона застройки индивидуальными жилыми домами – Ж1

 (наименование объекта, местоположение границ которого описано
 (далее - объект))

Раздел 1

Сведения об объекте		
№ п/п	Характеристики объекта	Описание характеристик
1	2	3
1	Местоположение объекта	Воронежская область, Хохольский муниципальный район, Яблоченское сельское поселение, село Яблочное
2	Площадь объекта \pm величина погрешности определения площади ($P \pm \Delta P$)	4025550 \pm 35112 м ²
3	Иные характеристики объекта	-

Раздел 2

Сведения о местоположении границ объекта					
1. Система координат: МСК - 36, зона 1					
2. Сведения о характерных точках границ объекта					
Обозначение характерных точек границ	Координаты, м		Метод определения координат характерной точки	Средняя квадратическая погрешность положения характерной точки (M _t), м	Описание обозначения точки на местности (при наличии)
	X	Y			
1	2	3	4	5	6
1	472805.39	1285399.58	Картометрический	5.00	-
2	472888.64	1285503.67	Картометрический	5.00	-
3	473274.60	1285978.43	Картометрический	5.00	-
4	473547.15	1286318.49	Картометрический	5.00	-
5	473586.19	1286282.69	Картометрический	5.00	-
6	473671.53	1286387.29	Картометрический	5.00	-
7	473715.71	1286452.59	Картометрический	5.00	-
8	473883.97	1286764.29	Картометрический	5.00	-
9	473902.56	1286801.70	Картометрический	5.00	-
10	473904.84	1286819.32	Картометрический	5.00	-
11	473898.47	1286823.13	Картометрический	5.00	-
12	473904.41	1286834.18	Картометрический	5.00	-
13	473910.38	1286831.08	Картометрический	5.00	-
14	473917.28	1286834.77	Картометрический	5.00	-
15	473927.43	1286849.06	Картометрический	5.00	-
16	473976.92	1286942.13	Картометрический	5.00	-
17	474031.73	1287045.75	Картометрический	5.00	-
18	474119.12	1287251.46	Картометрический	5.00	-
19	474145.19	1287329.44	Картометрический	5.00	-
20	474148.13	1287353.64	Картометрический	5.00	-
21	474074.86	1287349.33	Картометрический	5.00	-
22	474066.81	1287441.46	Картометрический	5.00	-
23	474065.57	1287450.25	Картометрический	5.00	-
24	474073.35	1287453.65	Картометрический	5.00	-
25	474136.03	1287480.92	Картометрический	5.00	-
26	474186.94	1287505.89	Картометрический	5.00	-
27	474245.73	1287535.21	Картометрический	5.00	-
28	474270.29	1287545.49	Картометрический	5.00	-
29	474265.27	1287553.87	Картометрический	5.00	-
30	474265.13	1287554.11	Картометрический	5.00	-
31	474242.87	1287541.60	Картометрический	5.00	-
32	474184.41	1287512.41	Картометрический	5.00	-
33	474156.37	1287498.66	Картометрический	5.00	-
34	474149.93	1287509.52	Картометрический	5.00	-
35	474074.05	1287609.67	Картометрический	5.00	-

1	2	3	4	5	6
36	473929.90	1287803.17	Картометрический	5.00	-
37	473791.64	1287986.50	Картометрический	5.00	-
38	473831.05	1288152.50	Картометрический	5.00	-
39	473783.78	1288195.54	Картометрический	5.00	-
40	473789.88	1288285.60	Картометрический	5.00	-
41	473807.23	1288294.88	Картометрический	5.00	-
42	473776.03	1288351.31	Картометрический	5.00	-
43	473699.73	1288304.04	Картометрический	5.00	-
44	473639.13	1288264.11	Картометрический	5.00	-
45	473615.56	1288236.22	Картометрический	5.00	-
46	473543.47	1288280.15	Картометрический	5.00	-
47	473523.30	1288258.43	Картометрический	5.00	-
48	473389.95	1288392.03	Картометрический	5.00	-
49	473344.47	1288401.14	Картометрический	5.00	-
50	473281.02	1288337.29	Картометрический	5.00	-
51	473262.98	1288324.89	Картометрический	5.00	-
52	473256.34	1288328.66	Картометрический	5.00	-
53	473246.28	1288333.62	Картометрический	5.00	-
54	473237.64	1288336.58	Картометрический	5.00	-
55	473228.94	1288338.05	Картометрический	5.00	-
56	473221.21	1288338.11	Картометрический	5.00	-
57	473212.68	1288325.86	Картометрический	5.00	-
58	473221.89	1288317.80	Картометрический	5.00	-
59	473240.27	1288301.89	Картометрический	5.00	-
60	473255.93	1288287.48	Картометрический	5.00	-
61	473277.24	1288261.07	Картометрический	5.00	-
62	473292.76	1288231.63	Картометрический	5.00	-
63	473301.11	1288217.97	Картометрический	5.00	-
64	473312.85	1288206.45	Картометрический	5.00	-
65	473324.27	1288197.47	Картометрический	5.00	-
66	473358.12	1288177.32	Картометрический	5.00	-
67	473391.79	1288156.38	Картометрический	5.00	-
68	473428.76	1288137.72	Картометрический	5.00	-
69	473460.24	1288120.23	Картометрический	5.00	-
70	473473.33	1288115.33	Картометрический	5.00	-
71	473447.62	1288098.25	Картометрический	5.00	-
72	473404.51	1288064.83	Картометрический	5.00	-
73	473375.61	1288033.36	Картометрический	5.00	-
74	473328.58	1288073.15	Картометрический	5.00	-
75	473363.59	1288109.32	Картометрический	5.00	-
76	473299.88	1288171.27	Картометрический	5.00	-
77	473275.25	1288190.54	Картометрический	5.00	-
78	473211.29	1288236.25	Картометрический	5.00	-
79	473166.81	1288257.71	Картометрический	5.00	-
80	473000.92	1288051.43	Картометрический	5.00	-
81	472965.56	1287930.09	Картометрический	5.00	-
82	472854.87	1287833.03	Картометрический	5.00	-
83	472840.65	1287769.72	Картометрический	5.00	-
84	472874.42	1287674.21	Картометрический	5.00	-
85	472969.49	1287603.28	Картометрический	5.00	-
86	473040.35	1287591.09	Картометрический	5.00	-

1	2	3	4	5	6
87	473293.52	1287522.77	Картометрический	5.00	-
88	473447.75	1287474.57	Картометрический	5.00	-
89	473433.19	1287442.40	Картометрический	5.00	-
90	473482.27	1287423.35	Картометрический	5.00	-
91	473544.20	1287405.77	Картометрический	5.00	-
92	473550.95	1287400.52	Картометрический	5.00	-
93	473547.32	1287390.52	Картометрический	5.00	-
94	473504.99	1287390.11	Картометрический	5.00	-
95	473431.75	1287399.46	Картометрический	5.00	-
96	473362.92	1287344.50	Картометрический	5.00	-
97	473341.77	1287310.54	Картометрический	5.00	-
98	473300.49	1287273.12	Картометрический	5.00	-
99	473259.09	1287282.71	Картометрический	5.00	-
100	473199.21	1287281.14	Картометрический	5.00	-
101	473167.97	1287253.65	Картометрический	5.00	-
102	473153.25	1287210.99	Картометрический	5.00	-
103	473138.69	1287186.40	Картометрический	5.00	-
104	473084.42	1287167.60	Картометрический	5.00	-
105	473056.72	1287114.07	Картометрический	5.00	-
106	473036.98	1287033.55	Картометрический	5.00	-
107	473052.96	1286983.34	Картометрический	5.00	-
108	473050.41	1286964.64	Картометрический	5.00	-
109	473020.68	1286949.23	Картометрический	5.00	-
110	473017.22	1286945.39	Картометрический	5.00	-
111	473009.68	1286948.38	Картометрический	5.00	-
112	472996.37	1286947.34	Картометрический	5.00	-
113	472908.10	1286920.21	Картометрический	5.00	-
114	472884.22	1286914.66	Картометрический	5.00	-
115	472884.62	1286931.09	Картометрический	5.00	-
116	472888.12	1286973.35	Картометрический	5.00	-
117	472848.56	1286965.21	Картометрический	5.00	-
118	472851.43	1287015.07	Картометрический	5.00	-
119	472883.15	1287050.20	Картометрический	5.00	-
120	472888.71	1287088.09	Картометрический	5.00	-
121	472869.66	1287108.50	Картометрический	5.00	-
122	472890.66	1287194.90	Картометрический	5.00	-
123	472899.43	1287256.58	Картометрический	5.00	-
124	472901.69	1287272.46	Картометрический	5.00	-
125	472921.22	1287387.00	Картометрический	5.00	-
126	472814.08	1287377.84	Картометрический	5.00	-
127	472830.09	1287460.31	Картометрический	5.00	-
128	472781.00	1287469.83	Картометрический	5.00	-
129	472751.55	1287475.55	Картометрический	5.00	-
130	472688.23	1287487.83	Картометрический	5.00	-
131	472672.23	1287405.37	Картометрический	5.00	-
132	472481.27	1287583.53	Картометрический	5.00	-
133	472568.81	1287689.95	Картометрический	5.00	-
134	472448.37	1287803.57	Картометрический	5.00	-
135	472305.17	1287790.74	Картометрический	5.00	-
136	472185.22	1287700.80	Картометрический	5.00	-
137	472121.73	1287761.61	Картометрический	5.00	-

1	2	3	4	5	6
138	472088.17	1287709.56	Картометрический	5.00	-
139	472060.25	1287644.64	Картометрический	5.00	-
140	472147.41	1287576.43	Картометрический	5.00	-
141	472078.63	1287475.57	Картометрический	5.00	-
142	471993.58	1287375.12	Картометрический	5.00	-
143	471982.45	1287388.56	Картометрический	5.00	-
144	471959.39	1287421.24	Картометрический	5.00	-
145	471942.53	1287443.46	Картометрический	5.00	-
146	471834.61	1287411.86	Картометрический	5.00	-
147	471839.46	1287325.77	Картометрический	5.00	-
148	471856.85	1287247.96	Картометрический	5.00	-
149	471905.60	1287174.88	Картометрический	5.00	-
150	472002.61	1287095.26	Картометрический	5.00	-
151	472036.79	1287038.81	Картометрический	5.00	-
152	472084.33	1286937.98	Картометрический	5.00	-
153	472094.86	1286923.34	Картометрический	5.00	-
154	472182.06	1286822.04	Картометрический	5.00	-
155	472267.39	1286743.78	Картометрический	5.00	-
156	472386.85	1286715.51	Картометрический	5.00	-
157	472439.41	1286746.26	Картометрический	5.00	-
158	472499.20	1286741.19	Картометрический	5.00	-
159	472514.11	1286744.31	Картометрический	5.00	-
160	472510.88	1286672.76	Картометрический	5.00	-
161	472492.28	1286669.32	Картометрический	5.00	-
162	472435.09	1286654.32	Картометрический	5.00	-
163	472396.18	1286640.93	Картометрический	5.00	-
164	472432.10	1286611.41	Картометрический	5.00	-
165	472404.89	1286540.92	Картометрический	5.00	-
166	472401.90	1286540.67	Картометрический	5.00	-
167	472402.73	1286530.73	Картометрический	5.00	-
168	472406.30	1286518.10	Картометрический	5.00	-
169	472412.29	1286502.90	Картометрический	5.00	-
170	472300.43	1286488.94	Картометрический	5.00	-
171	472302.13	1286549.43	Картометрический	5.00	-
172	472247.68	1286609.87	Картометрический	5.00	-
173	472202.35	1286614.75	Картометрический	5.00	-
174	472190.23	1286660.04	Картометрический	5.00	-
175	472134.59	1286665.00	Картометрический	5.00	-
176	472109.16	1286659.48	Картометрический	5.00	-
177	472092.64	1286695.33	Картометрический	5.00	-
178	472073.73	1286690.86	Картометрический	5.00	-
179	472061.33	1286715.45	Картометрический	5.00	-
180	471963.15	1286690.80	Картометрический	5.00	-
181	471969.26	1286619.14	Картометрический	5.00	-
182	471893.13	1286614.74	Картометрический	5.00	-
183	471888.89	1286584.80	Картометрический	5.00	-
184	471862.85	1286587.71	Картометрический	5.00	-
185	471868.44	1286670.56	Картометрический	5.00	-
186	471788.96	1286671.15	Картометрический	5.00	-
187	471795.00	1286566.53	Картометрический	5.00	-
188	471788.91	1286567.23	Картометрический	5.00	-

1	2	3	4	5	6
189	471787.66	1286565.72	Картометрический	5.00	-
190	471733.58	1286574.04	Картометрический	5.00	-
191	471730.50	1286568.80	Картометрический	5.00	-
192	471678.20	1286478.83	Картометрический	5.00	-
193	471575.32	1286398.95	Картометрический	5.00	-
194	471462.81	1286267.63	Картометрический	5.00	-
195	471470.74	1286264.16	Картометрический	5.00	-
196	471553.12	1286219.48	Картометрический	5.00	-
197	471635.18	1286196.64	Картометрический	5.00	-
198	471890.76	1286056.04	Картометрический	5.00	-
199	471890.31	1286048.29	Картометрический	5.00	-
200	471842.29	1285907.30	Картометрический	5.00	-
201	471973.27	1285809.85	Картометрический	5.00	-
202	471985.26	1285767.79	Картометрический	5.00	-
203	472038.11	1285728.32	Картометрический	5.00	-
204	472114.42	1285689.46	Картометрический	5.00	-
205	472125.72	1285683.69	Картометрический	5.00	-
206	472199.14	1285641.38	Картометрический	5.00	-
207	472275.49	1285567.57	Картометрический	5.00	-
208	472273.35	1285472.86	Картометрический	5.00	-
209	472262.95	1285417.65	Картометрический	5.00	-
210	472234.89	1285384.92	Картометрический	5.00	-
211	472214.73	1285372.02	Картометрический	5.00	-
212	472222.44	1285350.08	Картометрический	5.00	-
213	472253.75	1285214.47	Картометрический	5.00	-
214	472207.19	1285052.54	Картометрический	5.00	-
215	472242.78	1285057.04	Картометрический	5.00	-
216	472282.22	1285186.43	Картометрический	5.00	-
217	472326.88	1285325.94	Картометрический	5.00	-
218	472374.71	1285435.09	Картометрический	5.00	-
219	472399.36	1285467.34	Картометрический	5.00	-
220	472419.21	1285492.98	Картометрический	5.00	-
221	472436.79	1285517.84	Картометрический	5.00	-
222	472435.57	1285518.90	Картометрический	5.00	-
223	472427.79	1285525.40	Картометрический	5.00	-
224	472435.38	1285533.48	Картометрический	5.00	-
225	472444.31	1285528.99	Картометрический	5.00	-
226	472446.48	1285528.53	Картометрический	5.00	-
227	472489.66	1285587.68	Картометрический	5.00	-
228	472523.26	1285653.81	Картометрический	5.00	-
229	472550.11	1285738.71	Картометрический	5.00	-
230	472549.09	1285740.18	Картометрический	5.00	-
231	472540.75	1285743.69	Картометрический	5.00	-
232	472545.89	1285757.29	Картометрический	5.00	-
233	472555.19	1285754.41	Картометрический	5.00	-
234	472555.41	1285755.09	Картометрический	5.00	-
235	472640.68	1286011.81	Картометрический	5.00	-
236	472679.77	1286100.42	Картометрический	5.00	-
237	472796.01	1286304.64	Картометрический	5.00	-
238	472790.76	1286307.61	Картометрический	5.00	-
239	472798.25	1286319.47	Картометрический	5.00	-

1	2	3	4	5	6
240	472805.02	1286318.88	Картометрический	5.00	-
241	472842.69	1286402.04	Картометрический	5.00	-
242	472867.00	1286475.17	Картометрический	5.00	-
243	472871.20	1286483.75	Картометрический	5.00	-
244	472885.80	1286513.56	Картометрический	5.00	-
245	472883.56	1286512.61	Картометрический	5.00	-
246	472865.64	1286520.11	Картометрический	5.00	-
247	472842.42	1286642.88	Картометрический	5.00	-
248	472841.51	1286660.20	Картометрический	5.00	-
249	472845.30	1286656.26	Картометрический	5.00	-
250	472850.70	1286654.04	Картометрический	5.00	-
251	472854.50	1286653.46	Картометрический	5.00	-
252	472860.09	1286653.70	Картометрический	5.00	-
253	472880.13	1286656.29	Картометрический	5.00	-
254	472889.85	1286658.57	Картометрический	5.00	-
255	472955.94	1286661.69	Картометрический	5.00	-
256	472955.90	1286664.82	Картометрический	5.00	-
257	472889.16	1286661.49	Картометрический	5.00	-
258	472879.52	1286659.23	Картометрический	5.00	-
259	472859.77	1286656.69	Картометрический	5.00	-
260	472854.52	1286656.46	Картометрический	5.00	-
261	472851.52	1286656.95	Картометрический	5.00	-
262	472847.02	1286658.79	Картометрический	5.00	-
263	472843.59	1286662.36	Картометрический	5.00	-
264	472817.48	1286689.62	Картометрический	5.00	-
265	472805.80	1286700.82	Картометрический	5.00	-
266	472796.39	1286710.75	Картометрический	5.00	-
267	472787.43	1286723.54	Картометрический	5.00	-
268	472782.01	1286734.53	Картометрический	5.00	-
269	472776.68	1286745.95	Картометрический	5.00	-
270	472873.76	1286815.02	Картометрический	5.00	-
271	472933.09	1286774.99	Картометрический	5.00	-
272	472964.76	1286710.78	Картометрический	5.00	-
273	472990.86	1286702.96	Картометрический	5.00	-
274	472999.88	1286673.72	Картометрический	5.00	-
275	473005.31	1286669.82	Картометрический	5.00	-
276	473007.73	1286668.08	Картометрический	5.00	-
277	472999.28	1286657.28	Картометрический	5.00	-
278	472993.96	1286650.93	Картометрический	5.00	-
279	472987.68	1286641.96	Картометрический	5.00	-
280	472981.50	1286633.15	Картометрический	5.00	-
281	472899.57	1286506.11	Картометрический	5.00	-
282	472885.16	1286480.00	Картометрический	5.00	-
283	472881.40	1286473.19	Картометрический	5.00	-
284	472853.86	1286395.40	Картометрический	5.00	-
285	472815.83	1286305.57	Картометрический	5.00	-
286	472693.06	1286092.41	Картометрический	5.00	-
287	472657.80	1286008.31	Картометрический	5.00	-
288	472582.87	1285787.78	Картометрический	5.00	-
289	472567.43	1285742.32	Картометрический	5.00	-
290	472537.70	1285649.60	Картометрический	5.00	-

1	2	3	4	5	6
291	472501.48	1285579.62	Картометрический	5.00	-
292	472452.87	1285514.75	Картометрический	5.00	-
293	472419.34	1285470.41	Картометрический	5.00	-
294	472437.00	1285458.72	Картометрический	5.00	-
295	472439.63	1285402.22	Картометрический	5.00	-
296	472488.15	1285395.43	Картометрический	5.00	-
297	472509.07	1285392.51	Картометрический	5.00	-
298	472650.00	1285401.87	Картометрический	5.00	-
299	472715.95	1285479.03	Картометрический	5.00	-
300	472781.96	1285419.57	Картометрический	5.00	-
1	472805.39	1285399.58	Картометрический	5.00	-
301	473614.69	1286337.98	Картометрический	5.00	-
302	473643.18	1286373.13	Картометрический	5.00	-
303	473592.29	1286414.39	Картометрический	5.00	-
304	473563.80	1286379.23	Картометрический	5.00	-
301	473614.69	1286337.98	Картометрический	5.00	-
305	473676.86	1286474.21	Картометрический	5.00	-
306	473676.80	1286474.62	Картометрический	5.00	-
307	473676.61	1286474.99	Картометрический	5.00	-
308	473676.32	1286475.28	Картометрический	5.00	-
309	473675.95	1286475.47	Картометрический	5.00	-
310	473675.54	1286475.53	Картометрический	5.00	-
311	473675.13	1286475.47	Картометрический	5.00	-
312	473674.76	1286475.28	Картометрический	5.00	-
313	473674.47	1286474.99	Картометрический	5.00	-
314	473674.28	1286474.62	Картометрический	5.00	-
315	473674.22	1286474.21	Картометрический	5.00	-
316	473674.28	1286473.80	Картометрический	5.00	-
317	473674.47	1286473.43	Картометрический	5.00	-
318	473674.76	1286473.14	Картометрический	5.00	-
319	473675.13	1286472.95	Картометрический	5.00	-
320	473675.54	1286472.89	Картометрический	5.00	-
321	473675.95	1286472.95	Картометрический	5.00	-
322	473676.32	1286473.14	Картометрический	5.00	-
323	473676.61	1286473.43	Картометрический	5.00	-
324	473676.80	1286473.80	Картометрический	5.00	-
305	473676.86	1286474.21	Картометрический	5.00	-
325	473733.66	1286566.94	Картометрический	5.00	-
326	473733.60	1286567.35	Картометрический	5.00	-
327	473733.41	1286567.72	Картометрический	5.00	-
328	473733.12	1286568.01	Картометрический	5.00	-
329	473732.75	1286568.20	Картометрический	5.00	-
330	473732.34	1286568.26	Картометрический	5.00	-
331	473731.93	1286568.20	Картометрический	5.00	-
332	473731.56	1286568.01	Картометрический	5.00	-
333	473731.27	1286567.72	Картометрический	5.00	-
334	473731.08	1286567.35	Картометрический	5.00	-
335	473731.02	1286566.94	Картометрический	5.00	-

1	2	3	4	5	6
336	473731.08	1286566.53	Картометрический	5.00	-
337	473731.27	1286566.16	Картометрический	5.00	-
338	473731.56	1286565.87	Картометрический	5.00	-
339	473731.93	1286565.68	Картометрический	5.00	-
340	473732.34	1286565.62	Картометрический	5.00	-
341	473732.75	1286565.68	Картометрический	5.00	-
342	473733.12	1286565.87	Картометрический	5.00	-
343	473733.41	1286566.16	Картометрический	5.00	-
344	473733.60	1286566.53	Картометрический	5.00	-
325	473733.66	1286566.94	Картометрический	5.00	-
345	473798.76	1286667.59	Картометрический	5.00	-
346	473796.69	1286673.13	Картометрический	5.00	-
347	473791.15	1286671.07	Картометрический	5.00	-
348	473793.21	1286665.53	Картометрический	5.00	-
345	473798.76	1286667.59	Картометрический	5.00	-
349	472679.08	1286254.96	Картометрический	5.00	-
350	472665.81	1286256.41	Картометрический	5.00	-
351	472544.02	1286252.87	Картометрический	5.00	-
352	472535.44	1286147.24	Картометрический	5.00	-
353	472546.32	1286142.01	Картометрический	5.00	-
354	472608.80	1286136.88	Картометрический	5.00	-
355	472666.92	1286149.29	Картометрический	5.00	-
356	472674.33	1286197.60	Картометрический	5.00	-
349	472679.08	1286254.96	Картометрический	5.00	-

3. Сведения о характерных точках части (частей) границы объекта					
Обозначение характерных точек части границы	Координаты, м		Метод определения координат характерной точки	Средняя квадратическая погрешность положения характерной точки (Mt), м	Описание обозначения точки на местности (при наличии)
	X	Y			
1	2	3	4	5	6
Часть №					
-	-	-	-	-	-

Рисунок 4
План границ объекта

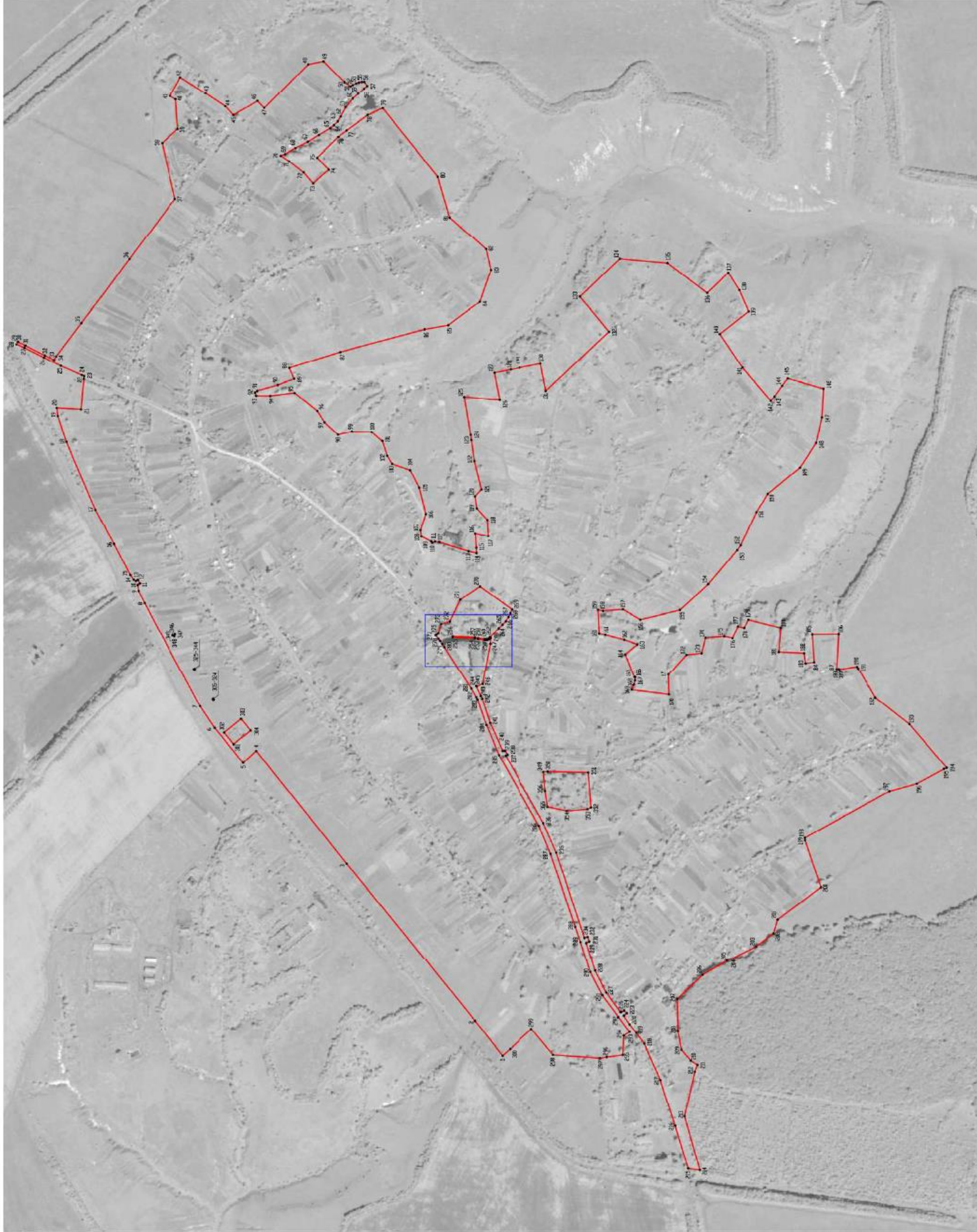

Масштаб 1:5000

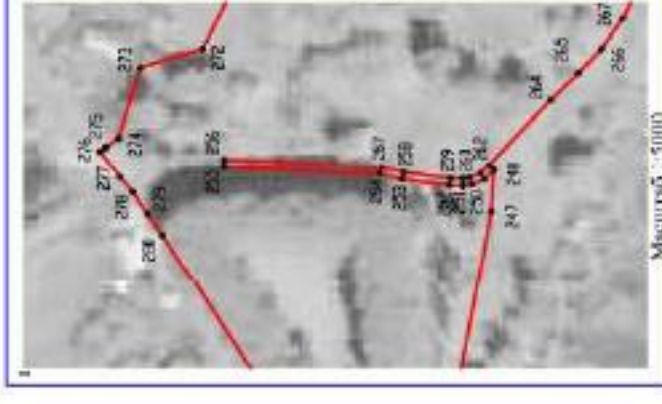

Исходные данные земельного участка и обременения:
 граница земельного участка
 обременение земельного участка
 граница земельного участка

Департамент государственного кадастрового учета и регистрации недвижимости
 Подпись: _____ И.И. Пономарев Дата: «14» _____ 2020 г.
 Место для печати: _____

ОПИСАНИЕ МЕСТОПОЛОЖЕНИЯ ГРАНИЦ

Общественно-деловая зона – ОД

(наименование объекта, местоположение границ которого описано
(далее - объект)

Раздел 1

Сведения об объекте		
№ п/п	Характеристики объекта	Описание характеристик
1	2	3
1	Местоположение объекта	Воронежская область, Хохольский муниципальный район, Яблоченское сельское поселение, село Яблочное
2	Площадь объекта \pm величина погрешности определения площади ($P \pm \text{Дельта } P$)	41712 \pm 3574 м ²
3	Иные характеристики объекта	-

Раздел 2

Сведения о местоположении границ объекта					
1. Система координат: МСК - 36, зона 1					
2. Сведения о характерных точках границ объекта					
Обозначение характерных точек границ	Координаты, м		Метод определения координат характерной точки	Средняя квадратическая погрешность положения характерной точки (Mt), м	Описание обозначения точки на местности (при наличии)
	X	Y			
1	2	3	4	5	6
1	472990.86	1286702.96	Картометрический	5.00	-
2	472964.76	1286710.78	Картометрический	5.00	-
3	472933.09	1286774.99	Картометрический	5.00	-
4	472873.76	1286815.02	Картометрический	5.00	-
5	472776.68	1286745.95	Картометрический	5.00	-
6	472782.01	1286734.53	Картометрический	5.00	-
7	472787.43	1286723.54	Картометрический	5.00	-
8	472796.39	1286710.75	Картометрический	5.00	-
9	472805.80	1286700.82	Картометрический	5.00	-
10	472817.48	1286689.62	Картометрический	5.00	-
11	472843.59	1286662.36	Картометрический	5.00	-
12	472847.02	1286658.79	Картометрический	5.00	-
13	472851.52	1286656.95	Картометрический	5.00	-
14	472854.52	1286656.46	Картометрический	5.00	-
15	472859.77	1286656.69	Картометрический	5.00	-
16	472879.52	1286659.23	Картометрический	5.00	-
17	472889.16	1286661.49	Картометрический	5.00	-
18	472955.90	1286664.82	Картометрический	5.00	-
19	472992.70	1286665.86	Картометрический	5.00	-
20	472999.88	1286673.72	Картометрический	5.00	-
1	472990.86	1286702.96	Картометрический	5.00	-
21	473052.96	1286983.34	Картометрический	5.00	-
22	473036.98	1287033.55	Картометрический	5.00	-
23	472998.76	1287105.49	Картометрический	5.00	-
24	472959.07	1287108.08	Картометрический	5.00	-
25	472918.70	1287047.92	Картометрический	5.00	-
26	472898.31	1287006.97	Картометрический	5.00	-
27	472896.72	1287001.47	Картометрический	5.00	-
28	472888.12	1286973.35	Картометрический	5.00	-
29	472884.62	1286931.09	Картометрический	5.00	-
30	472884.22	1286914.66	Картометрический	5.00	-
31	472908.10	1286920.21	Картометрический	5.00	-
32	472996.37	1286947.34	Картометрический	5.00	-
33	473009.68	1286948.38	Картометрический	5.00	-
34	473017.22	1286945.39	Картометрический	5.00	-
35	473020.68	1286949.23	Картометрический	5.00	-

1	2	3	4	5	6
36	473050.41	1286964.64	Картометрический	5.00	-
21	473052.96	1286983.34	Картометрический	5.00	-
3. Сведения о характерных точках части (частей) границы объекта					
Обозначение характерных точек части границы	Координаты, м		Метод определения координат характерной точки	Средняя квадратическая погрешность положения характерной точки (Mt), м	Описание обозначения точки на местности (при наличии)
	X	Y			
1	2	3	4	5	6
Часть №					
-	-	-	-	-	-



Масштаб 1:5000

Используемые условные знаки и обозначения :

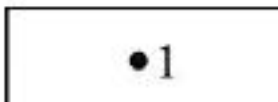
- | | |
|---|---|
|  | границы территориальной зоны |
|  | характерная точка границ территориальной зоны |

Заместитель руководителя БУВО «Нормативно-проектный центр»

Подпись  А.В. Ромашов Дата « 14 » февраля 2020 г.

Место для оттиска печати (при наличии) лица, составившего описание местоположения границ объекта



ОПИСАНИЕ МЕСТОПОЛОЖЕНИЯ ГРАНИЦ

Производственная зона – П1

(наименование объекта, местоположение границ которого описано
(далее - объект)

Раздел 1

Сведения об объекте		
№ п/п	Характеристики объекта	Описание характеристик
1	2	3
1	Местоположение объекта	Воронежская область, Хохольский муниципальный район, Яблоченское сельское поселение, село Яблочное
2	Площадь объекта \pm величина погрешности определения площади ($P \pm \Delta P$)	20558 \pm 2509 м ²
3	Иные характеристики объекта	-

Раздел 2

Сведения о местоположении границ объекта					
1. Система координат: МСК - 36, зона 1					
2. Сведения о характерных точках границ объекта					
Обозначение характерных точек границ	Координаты, м		Метод определения координат характерной точки	Средняя квадратическая погрешность положения характерной точки (Mt), м	Описание обозначения точки на местности (при наличии)
	X	Y			
1	2	3	4	5	6
1	472478.50	1285198.71	Картометрический	5.00	-
2	472496.60	1285313.43	Картометрический	5.00	-
3	472506.68	1285377.32	Картометрический	5.00	-
4	472509.07	1285392.51	Картометрический	5.00	-
5	472488.15	1285395.43	Картометрический	5.00	-
6	472439.63	1285402.22	Картометрический	5.00	-
7	472406.55	1285406.24	Картометрический	5.00	-
8	472402.67	1285406.71	Картометрический	5.00	-
9	472394.17	1285336.84	Картометрический	5.00	-
10	472392.48	1285312.86	Картометрический	5.00	-
11	472376.55	1285209.70	Картометрический	5.00	-
12	472389.92	1285208.26	Картометрический	5.00	-
13	472442.88	1285202.55	Картометрический	5.00	-
1	472478.50	1285198.71	Картометрический	5.00	-
3. Сведения о характерных точках части (частей) границы объекта					
Обозначение характерных точек части границы	Координаты, м		Метод определения координат характерной точки	Средняя квадратическая погрешность положения характерной точки (Mt), м	Описание обозначения точки на местности (при наличии)
	X	Y			
1	2	3	4	5	6
Часть №					
-	-	-	-	-	-

Раздел 4

План границ объекта



Масштаб 1:5000

Используемые условные знаки и обозначения:



границы территориальной зоны

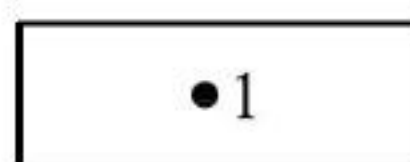

характерная точка границ территориальной зоны

Заместитель руководителя БУВО «Нормативно-проектный центр»

Подпись  А.В. Ромашов Дата « 14 » февраля 2020 г.

Место для оттиска печати (при наличии) лица, составившего описание местоположения границ объекта



ОПИСАНИЕ МЕСТОПОЛОЖЕНИЯ ГРАНИЦ

Зона улиц, дорог, инженерной и транспортной инфраструктуры - ИТ1

 (наименование объекта, местоположение границ которого описано
 (далее - объект)

Раздел 1

Сведения об объекте		
№ п/п	Характеристики объекта	Описание характеристик
1	2	3
1	Местоположение объекта	Воронежская область, Хохольский муниципальный район, Яблоченское сельское поселение, село Яблочное
2	Площадь объекта \pm величина погрешности определения площади ($P \pm \Delta P$)	56595 \pm 4163 м ²
3	Иные характеристики объекта	-

Раздел 2

Сведения о местоположении границ объекта					
1. Система координат: МСК - 36, зона 1					
2. Сведения о характерных точках границ объекта					
Обозначение характерных точек границ	Координаты, м		Метод определения координат характерной точки	Средняя квадратическая погрешность положения характерной точки (M _t), м	Описание обозначения точки на местности (при наличии)
	X	Y			
1	2	3	4	5	6
1	473597.29	1286272.52	Картометрический	5.00	-
2	473715.35	1286426.85	Картометрический	5.00	-
3	473827.51	1286620.73	Картометрический	5.00	-
4	473915.47	1286783.80	Картометрический	5.00	-
5	474171.26	1287277.29	Картометрический	5.00	-
6	474327.42	1287578.21	Картометрический	5.00	-
7	474265.13	1287554.11	Картометрический	5.00	-
8	474270.62	1287544.94	Картометрический	5.00	-
9	474278.64	1287548.75	Картометрический	5.00	-
10	474291.71	1287552.02	Картометрический	5.00	-
11	474293.47	1287549.82	Картометрический	5.00	-
12	474294.02	1287542.23	Картометрический	5.00	-
13	474289.21	1287529.13	Картометрический	5.00	-
14	474213.00	1287390.10	Картометрический	5.00	-
15	474139.07	1287248.29	Картометрический	5.00	-
16	474086.70	1287149.36	Картометрический	5.00	-
17	474031.73	1287045.75	Картометрический	5.00	-
18	473976.92	1286942.13	Картометрический	5.00	-
19	473927.43	1286849.06	Картометрический	5.00	-
20	473917.28	1286834.77	Картометрический	5.00	-
21	473910.38	1286831.08	Картометрический	5.00	-
22	473904.41	1286834.18	Картометрический	5.00	-
23	473898.47	1286823.13	Картометрический	5.00	-
24	473904.84	1286819.32	Картометрический	5.00	-
25	473902.56	1286801.70	Картометрический	5.00	-
26	473883.97	1286764.29	Картометрический	5.00	-
27	473715.71	1286452.59	Картометрический	5.00	-
28	473671.53	1286387.29	Картометрический	5.00	-
29	473586.19	1286282.69	Картометрический	5.00	-
1	473597.29	1286272.52	Картометрический	5.00	-
30	473614.69	1286337.98	Картометрический	5.00	-
31	473643.18	1286373.13	Картометрический	5.00	-
32	473592.29	1286414.39	Картометрический	5.00	-
33	473563.80	1286379.23	Картометрический	5.00	-
30	473614.69	1286337.98	Картометрический	5.00	-

1	2	3	4	5	6
34	473615.06	1286369.43	Картометрический	5.00	-
35	473618.95	1286373.89	Картометрический	5.00	-
36	473614.49	1286377.78	Картометрический	5.00	-
37	473610.60	1286373.32	Картометрический	5.00	-
34	473615.06	1286369.43	Картометрический	5.00	-
38	472264.50	1285059.79	Картометрический	5.00	-
39	472276.81	1285106.43	Картометрический	5.00	-
40	472283.40	1285109.53	Картометрический	5.00	-
41	472285.04	1285117.48	Картометрический	5.00	-
42	472281.00	1285125.03	Картометрический	5.00	-
43	472298.35	1285178.98	Картометрический	5.00	-
44	472336.05	1285292.69	Картометрический	5.00	-
45	472341.16	1285303.55	Картометрический	5.00	-
46	472353.33	1285309.72	Картометрический	5.00	-
47	472358.43	1285323.59	Картометрический	5.00	-
48	472348.75	1285330.81	Картометрический	5.00	-
49	472391.42	1285433.48	Картометрический	5.00	-
50	472452.87	1285514.75	Картометрический	5.00	-
51	472501.48	1285579.62	Картометрический	5.00	-
52	472537.70	1285649.60	Картометрический	5.00	-
53	472567.43	1285742.32	Картометрический	5.00	-
54	472582.87	1285787.78	Картометрический	5.00	-
55	472657.80	1286008.31	Картометрический	5.00	-
56	472693.06	1286092.41	Картометрический	5.00	-
57	472815.83	1286305.57	Картометрический	5.00	-
58	472853.86	1286395.40	Картометрический	5.00	-
59	472881.40	1286473.19	Картометрический	5.00	-
60	472885.16	1286480.00	Картометрический	5.00	-
61	472899.57	1286506.11	Картометрический	5.00	-
62	472981.50	1286633.15	Картометрический	5.00	-
63	472987.68	1286641.96	Картометрический	5.00	-
64	472993.96	1286650.93	Картометрический	5.00	-
65	472999.28	1286657.28	Картометрический	5.00	-
66	473007.73	1286668.08	Картометрический	5.00	-
67	473005.31	1286669.82	Картометрический	5.00	-
68	472999.88	1286673.72	Картометрический	5.00	-
69	472992.70	1286665.86	Картометрический	5.00	-
70	472955.90	1286664.82	Картометрический	5.00	-
71	472956.11	1286651.78	Картометрический	5.00	-
72	472971.75	1286640.31	Картометрический	5.00	-
73	472962.96	1286628.10	Картометрический	5.00	-
74	472895.90	1286528.89	Картометрический	5.00	-
75	472885.80	1286513.56	Картометрический	5.00	-
76	472871.20	1286483.75	Картометрический	5.00	-
77	472867.00	1286475.17	Картометрический	5.00	-
78	472842.69	1286402.04	Картометрический	5.00	-
79	472805.02	1286318.88	Картометрический	5.00	-

1	2	3	4	5	6
80	472798.25	1286319.47	Картометрический	5.00	-
81	472790.76	1286307.61	Картометрический	5.00	-
82	472796.01	1286304.64	Картометрический	5.00	-
83	472679.77	1286100.42	Картометрический	5.00	-
84	472640.68	1286011.81	Картометрический	5.00	-
85	472555.41	1285755.09	Картометрический	5.00	-
86	472555.19	1285754.41	Картометрический	5.00	-
87	472545.89	1285757.29	Картометрический	5.00	-
88	472540.75	1285743.69	Картометрический	5.00	-
89	472549.09	1285740.18	Картометрический	5.00	-
90	472550.11	1285738.71	Картометрический	5.00	-
91	472523.26	1285653.81	Картометрический	5.00	-
92	472489.66	1285587.68	Картометрический	5.00	-
93	472446.48	1285528.53	Картометрический	5.00	-
94	472444.31	1285528.99	Картометрический	5.00	-
95	472435.38	1285533.48	Картометрический	5.00	-
96	472427.79	1285525.40	Картометрический	5.00	-
97	472435.57	1285518.90	Картометрический	5.00	-
98	472436.79	1285517.84	Картометрический	5.00	-
99	472419.21	1285492.98	Картометрический	5.00	-
100	472399.36	1285467.34	Картометрический	5.00	-
101	472374.71	1285435.09	Картометрический	5.00	-
102	472326.88	1285325.94	Картометрический	5.00	-
103	472282.22	1285186.43	Картометрический	5.00	-
104	472242.78	1285057.04	Картометрический	5.00	-
38	472264.50	1285059.79	Картометрический	5.00	-



3. Сведения о характерных точках части (частей) границы объекта

Обозначение характерных точек части границы	Координаты, м		Метод определения координат характерной точки	Средняя квадратическая погрешность положения характерной точки (M _t), м	Описание обозначения точки на местности (при наличии)
	X	Y			
1	2	3	4	5	6
Часть №					
-	-	-	-	-	-



Масштаб 1:5000

Используемые условные знаки и обозначения:

-  границы территориальной зоны
-  характеристическая точка границ территориальной зоны

Зачислитель руководелитель БУВО «Нормативно-проектный центр»
 Подпись:  М.П. Росинков Дата с. 14 . 9 февраля 2020 г.
 Место для оттиска печати (при наличии) лица, составившего задание местоположения границ объекта



ОПИСАНИЕ МЕСТОПОЛОЖЕНИЯ ГРАНИЦ

Зона сельскохозяйственного использования в границах населенных пунктов – СХ1

(наименование объекта, местоположение границ которого описано
(далее - объект)

Раздел 1

Сведения об объекте		
№ п/п	Характеристики объекта	Описание характеристик
1	2	3
1	Местоположение объекта	Воронежская область, Хохольский муниципальный район, Яблоченское сельское поселение, село Яблочное
2	Площадь объекта \pm величина погрешности определения площади ($P \pm \Delta P$)	1853343 \pm 23824 м ²
3	Иные характеристики объекта	-

Раздел 2

Сведения о местоположении границ объекта					
1. Система координат: МСК - 36, зона 1					
2. Сведения о характерных точках границ объекта					
Обозначение характерных точек границ	Координаты, м		Метод определения координат характерной точки	Средняя квадратическая погрешность положения характерной точки (Mt), м	Описание обозначения точки на местности (при наличии)
	X	Y			
1	2	3	4	5	6
1	474278.64	1287548.75	Картометрический	5.00	-
2	474270.62	1287544.94	Картометрический	5.00	-
3	474270.29	1287545.49	Картометрический	5.00	-
4	474245.73	1287535.21	Картометрический	5.00	-
5	474186.94	1287505.89	Картометрический	5.00	-
6	474136.03	1287480.92	Картометрический	5.00	-
7	474073.35	1287453.65	Картометрический	5.00	-
8	474065.57	1287450.25	Картометрический	5.00	-
9	474066.81	1287441.46	Картометрический	5.00	-
10	474074.86	1287349.33	Картометрический	5.00	-
11	474148.13	1287353.64	Картометрический	5.00	-
12	474145.19	1287329.44	Картометрический	5.00	-
13	474119.12	1287251.46	Картометрический	5.00	-
14	474031.73	1287045.75	Картометрический	5.00	-
15	474086.70	1287149.36	Картометрический	5.00	-
16	474139.07	1287248.29	Картометрический	5.00	-
17	474213.00	1287390.10	Картометрический	5.00	-
18	474289.21	1287529.13	Картометрический	5.00	-
19	474294.02	1287542.23	Картометрический	5.00	-
20	474293.47	1287549.82	Картометрический	5.00	-
21	474291.71	1287552.02	Картометрический	5.00	-
1	474278.64	1287548.75	Картометрический	5.00	-
22	473788.26	1288636.92	Картометрический	5.00	-
23	473690.10	1288715.58	Картометрический	5.00	-
24	473662.44	1288735.01	Картометрический	5.00	-
25	473639.30	1288750.02	Картометрический	5.00	-
26	473629.36	1288755.71	Картометрический	5.00	-
27	473582.28	1288781.93	Картометрический	5.00	-
28	473542.20	1288800.03	Картометрический	5.00	-
29	473505.77	1288814.56	Картометрический	5.00	-
30	473469.82	1288827.24	Картометрический	5.00	-
31	473439.71	1288836.61	Картометрический	5.00	-
32	473410.09	1288844.41	Картометрический	5.00	-
33	473407.51	1288825.18	Картометрический	5.00	-
34	473397.35	1288781.09	Картометрический	5.00	-
35	473366.03	1288732.76	Картометрический	5.00	-

1	2	3	4	5	6
36	473332.18	1288672.57	Картометрический	5.00	-
37	473243.32	1288666.59	Картометрический	5.00	-
38	473090.99	1288683.48	Картометрический	5.00	-
39	473085.05	1288545.31	Картометрический	5.00	-
40	473055.43	1288496.13	Картометрический	5.00	-
41	472971.64	1288413.02	Картометрический	5.00	-
42	472898.86	1288370.61	Картометрический	5.00	-
43	472858.24	1288369.74	Картометрический	5.00	-
44	472825.23	1288362.10	Картометрический	5.00	-
45	472706.75	1288253.54	Картометрический	5.00	-
46	472669.51	1288236.57	Картометрический	5.00	-
47	472642.43	1288235.71	Картометрический	5.00	-
48	472562.04	1288276.37	Картометрический	5.00	-
49	472496.87	1288280.58	Картометрический	5.00	-
50	472460.49	1288294.12	Картометрический	5.00	-
51	472388.56	1288375.47	Картометрический	5.00	-
52	472375.86	1288369.53	Картометрический	5.00	-
53	472327.62	1288274.57	Картометрический	5.00	-
54	472214.22	1288259.26	Картометрический	5.00	-
55	472151.59	1288233.80	Картометрический	5.00	-
56	472105.89	1288179.53	Картометрический	5.00	-
57	472033.95	1288112.54	Картометрический	5.00	-
58	471917.16	1288067.56	Картометрический	5.00	-
59	471890.08	1288022.62	Картометрический	5.00	-
60	471813.06	1287970.03	Картометрический	5.00	-
61	471757.21	1287954.75	Картометрический	5.00	-
62	471736.05	1287928.46	Картометрический	5.00	-
63	471716.46	1287909.98	Картометрический	5.00	-
64	471620.10	1287819.06	Картометрический	5.00	-
65	471593.86	1287770.73	Картометрический	5.00	-
66	471514.29	1287800.81	Картометрический	5.00	-
67	471474.54	1287808.83	Картометрический	5.00	-
68	471454.23	1287803.73	Картометрический	5.00	-
69	471433.92	1287778.29	Картометрический	5.00	-
70	471438.14	1287729.13	Картометрический	5.00	-
71	471433.06	1287701.15	Картометрический	5.00	-
72	471449.14	1287690.14	Картометрический	5.00	-
73	471462.68	1287633.35	Картометрический	5.00	-
74	471505.81	1287301.94	Картометрический	5.00	-
75	471565.89	1287179.05	Картометрический	5.00	-
76	471589.57	1287092.60	Картометрический	5.00	-
77	471636.96	1286986.66	Картометрический	5.00	-
78	471793.50	1286746.84	Картометрический	5.00	-
79	471791.80	1286717.17	Картометрический	5.00	-
80	471780.80	1286697.67	Картометрический	5.00	-
81	471788.96	1286671.15	Картометрический	5.00	-
82	471868.44	1286670.56	Картометрический	5.00	-
83	471862.85	1286587.71	Картометрический	5.00	-
84	471888.89	1286584.80	Картометрический	5.00	-
85	471893.13	1286614.74	Картометрический	5.00	-
86	471969.26	1286619.14	Картометрический	5.00	-

1	2	3	4	5	6
87	471963.15	1286690.80	Картометрический	5.00	-
88	472061.33	1286715.45	Картометрический	5.00	-
89	472073.73	1286690.86	Картометрический	5.00	-
90	472092.64	1286695.33	Картометрический	5.00	-
91	472109.16	1286659.48	Картометрический	5.00	-
92	472134.59	1286665.00	Картометрический	5.00	-
93	472190.23	1286660.04	Картометрический	5.00	-
94	472202.35	1286614.75	Картометрический	5.00	-
95	472247.68	1286609.87	Картометрический	5.00	-
96	472302.13	1286549.43	Картометрический	5.00	-
97	472300.43	1286488.94	Картометрический	5.00	-
98	472412.29	1286502.90	Картометрический	5.00	-
99	472406.30	1286518.10	Картометрический	5.00	-
100	472402.73	1286530.73	Картометрический	5.00	-
101	472401.90	1286540.67	Картометрический	5.00	-
102	472404.89	1286540.92	Картометрический	5.00	-
103	472432.10	1286611.41	Картометрический	5.00	-
104	472396.18	1286640.93	Картометрический	5.00	-
105	472435.09	1286654.32	Картометрический	5.00	-
106	472492.28	1286669.32	Картометрический	5.00	-
107	472510.88	1286672.76	Картометрический	5.00	-
108	472514.11	1286744.31	Картометрический	5.00	-
109	472499.20	1286741.19	Картометрический	5.00	-
110	472439.41	1286746.26	Картометрический	5.00	-
111	472386.85	1286715.51	Картометрический	5.00	-
112	472267.39	1286743.78	Картометрический	5.00	-
113	472182.06	1286822.04	Картометрический	5.00	-
114	472094.86	1286923.34	Картометрический	5.00	-
115	472084.33	1286937.98	Картометрический	5.00	-
116	472036.79	1287038.81	Картометрический	5.00	-
117	472002.61	1287095.26	Картометрический	5.00	-
118	471905.60	1287174.88	Картометрический	5.00	-
119	471856.85	1287247.96	Картометрический	5.00	-
120	471839.46	1287325.77	Картометрический	5.00	-
121	471834.61	1287411.86	Картометрический	5.00	-
122	471942.53	1287443.46	Картометрический	5.00	-
123	471959.39	1287421.24	Картометрический	5.00	-
124	471982.45	1287388.56	Картометрический	5.00	-
125	471993.58	1287375.12	Картометрический	5.00	-
126	472078.63	1287475.57	Картометрический	5.00	-
127	472147.41	1287576.43	Картометрический	5.00	-
128	472060.25	1287644.64	Картометрический	5.00	-
129	472088.17	1287709.56	Картометрический	5.00	-
130	472121.73	1287761.61	Картометрический	5.00	-
131	472185.22	1287700.80	Картометрический	5.00	-
132	472305.17	1287790.74	Картометрический	5.00	-
133	472448.37	1287803.57	Картометрический	5.00	-
134	472568.81	1287689.95	Картометрический	5.00	-
135	472481.27	1287583.53	Картометрический	5.00	-
136	472672.23	1287405.37	Картометрический	5.00	-
137	472688.23	1287487.83	Картометрический	5.00	-

1	2	3	4	5	6
138	472751.55	1287475.55	Картометрический	5.00	-
139	472781.00	1287469.83	Картометрический	5.00	-
140	472830.09	1287460.31	Картометрический	5.00	-
141	472814.08	1287377.84	Картометрический	5.00	-
142	472921.22	1287387.00	Картометрический	5.00	-
143	472901.69	1287272.46	Картометрический	5.00	-
144	472899.43	1287256.58	Картометрический	5.00	-
145	472890.66	1287194.90	Картометрический	5.00	-
146	472869.66	1287108.50	Картометрический	5.00	-
147	472888.71	1287088.09	Картометрический	5.00	-
148	472883.15	1287050.20	Картометрический	5.00	-
149	472851.43	1287015.07	Картометрический	5.00	-
150	472848.56	1286965.21	Картометрический	5.00	-
151	472888.12	1286973.35	Картометрический	5.00	-
152	472896.72	1287001.47	Картометрический	5.00	-
153	472898.31	1287006.97	Картометрический	5.00	-
154	472918.70	1287047.92	Картометрический	5.00	-
155	472959.07	1287108.08	Картометрический	5.00	-
156	472998.76	1287105.49	Картометрический	5.00	-
157	473036.98	1287033.55	Картометрический	5.00	-
158	473056.72	1287114.07	Картометрический	5.00	-
159	473084.42	1287167.60	Картометрический	5.00	-
160	473138.69	1287186.40	Картометрический	5.00	-
161	473153.25	1287210.99	Картометрический	5.00	-
162	473167.97	1287253.65	Картометрический	5.00	-
163	473199.21	1287281.14	Картометрический	5.00	-
164	473259.09	1287282.71	Картометрический	5.00	-
165	473300.49	1287273.12	Картометрический	5.00	-
166	473341.77	1287310.54	Картометрический	5.00	-
167	473362.92	1287344.50	Картометрический	5.00	-
168	473431.75	1287399.46	Картометрический	5.00	-
169	473504.99	1287390.11	Картометрический	5.00	-
170	473547.32	1287390.52	Картометрический	5.00	-
171	473550.95	1287400.52	Картометрический	5.00	-
172	473544.20	1287405.77	Картометрический	5.00	-
173	473482.27	1287423.35	Картометрический	5.00	-
174	473433.19	1287442.40	Картометрический	5.00	-
175	473447.75	1287474.57	Картометрический	5.00	-
176	473293.52	1287522.77	Картометрический	5.00	-
177	473040.35	1287591.09	Картометрический	5.00	-
178	472969.49	1287603.28	Картометрический	5.00	-
179	472874.42	1287674.21	Картометрический	5.00	-
180	472840.65	1287769.72	Картометрический	5.00	-
181	472854.87	1287833.03	Картометрический	5.00	-
182	472965.56	1287930.09	Картометрический	5.00	-
183	473000.92	1288051.43	Картометрический	5.00	-
184	473166.81	1288257.71	Картометрический	5.00	-
185	473211.29	1288236.25	Картометрический	5.00	-
186	473275.25	1288190.54	Картометрический	5.00	-
187	473299.88	1288171.27	Картометрический	5.00	-
188	473363.59	1288109.32	Картометрический	5.00	-

1	2	3	4	5	6
189	473328.58	1288073.15	Картометрический	5.00	-
190	473375.61	1288033.36	Картометрический	5.00	-
191	473404.51	1288064.83	Картометрический	5.00	-
192	473447.62	1288098.25	Картометрический	5.00	-
193	473473.33	1288115.33	Картометрический	5.00	-
194	473460.24	1288120.23	Картометрический	5.00	-
195	473428.76	1288137.72	Картометрический	5.00	-
196	473391.79	1288156.38	Картометрический	5.00	-
197	473358.12	1288177.32	Картометрический	5.00	-
198	473324.27	1288197.47	Картометрический	5.00	-
199	473312.85	1288206.45	Картометрический	5.00	-
200	473301.11	1288217.97	Картометрический	5.00	-
201	473292.76	1288231.63	Картометрический	5.00	-
202	473277.24	1288261.07	Картометрический	5.00	-
203	473255.93	1288287.48	Картометрический	5.00	-
204	473240.27	1288301.89	Картометрический	5.00	-
205	473221.89	1288317.80	Картометрический	5.00	-
206	473212.68	1288325.86	Картометрический	5.00	-
207	473221.21	1288338.11	Картометрический	5.00	-
208	473228.94	1288338.05	Картометрический	5.00	-
209	473237.64	1288336.58	Картометрический	5.00	-
210	473246.28	1288333.62	Картометрический	5.00	-
211	473256.34	1288328.66	Картометрический	5.00	-
212	473262.98	1288324.89	Картометрический	5.00	-
213	473281.02	1288337.29	Картометрический	5.00	-
214	473344.47	1288401.14	Картометрический	5.00	-
215	473389.95	1288392.03	Картометрический	5.00	-
216	473523.30	1288258.43	Картометрический	5.00	-
217	473543.47	1288280.15	Картометрический	5.00	-
218	473615.56	1288236.22	Картометрический	5.00	-
219	473639.13	1288264.11	Картометрический	5.00	-
220	473699.73	1288304.04	Картометрический	5.00	-
221	473776.03	1288351.31	Картометрический	5.00	-
222	473807.23	1288294.88	Картометрический	5.00	-
223	473857.77	1288321.93	Картометрический	5.00	-
224	473850.33	1288381.26	Картометрический	5.00	-
225	473843.62	1288405.00	Картометрический	5.00	-
226	473910.80	1288514.17	Картометрический	5.00	-
227	473920.05	1288528.03	Картометрический	5.00	-
22	473788.26	1288636.92	Картометрический	5.00	-

3. Сведения о характерных точках части (частей) границы объекта					
Обозначение характерных точек части границы	Координаты, м		Метод определения координат характерной точки	Средняя квадратическая погрешность положения характерной точки (Mt), м	Описание обозначения точки на местности (при наличии)
	X	Y			
1	2	3	4	5	6
Часть №					
-	-	-	-	-	-

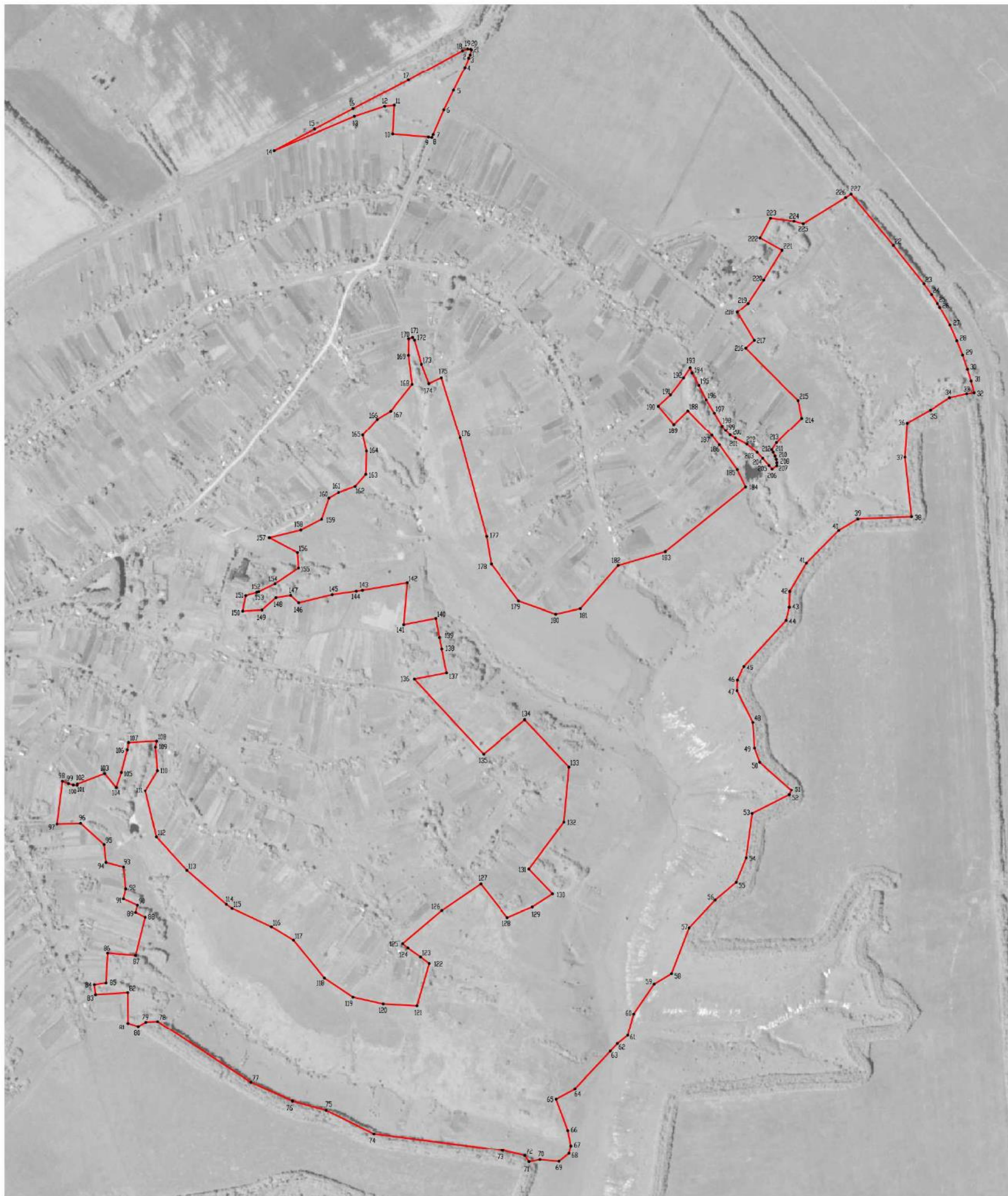

Масштаб 1:5000

Используемые условные знаки и обозначения:

- границы территориальной зоны
- 1 — характерная точка границ территориальной зоны

Заместитель руководителя БУВО «Нормативно-проектный центр»
Подпись:  А.В. Ромашов Дата « 14 » февраля 2020 г.
Место для отиска печати (при наличии) лица, составившего описание местоположения границ объекта



ОПИСАНИЕ МЕСТОПОЛОЖЕНИЯ ГРАНИЦ

Зона сельскохозяйственного производства – СХ2

(наименование объекта, местоположение границ которого описано
(далее - объект)

Раздел 1

Сведения об объекте		
№ п/п	Характеристики объекта	Описание характеристик
1	2	3
1	Местоположение объекта	Воронежская область, Хохольский муниципальный район, Яблоченское сельское поселение, село Яблочное
2	Площадь объекта \pm величина погрешности определения площади ($P \pm \Delta P$)	100176 \pm 5539 м ²
3	Иные характеристики объекта	-

Раздел 2

Сведения о местоположении границ объекта					
1. Система координат: МСК - 36, зона 1					
2. Сведения о характерных точках границ объекта					
Обозначение характерных точек границ	Координаты, м		Метод определения координат характерной точки	Средняя квадратическая погрешность положения характерной точки (Mt), м	Описание обозначения точки на местности (при наличии)
	X	Y			
1	2	3	4	5	6
1	472781.96	1285419.57	Картометрический	5.00	-
2	472715.95	1285479.03	Картометрический	5.00	-
3	472650.00	1285401.87	Картометрический	5.00	-
4	472509.07	1285392.51	Картометрический	5.00	-
5	472506.68	1285377.32	Картометрический	5.00	-
6	472496.60	1285313.43	Картометрический	5.00	-
7	472478.50	1285198.71	Картометрический	5.00	-
8	472442.88	1285202.55	Картометрический	5.00	-
9	472389.92	1285208.26	Картометрический	5.00	-
10	472376.55	1285209.70	Картометрический	5.00	-
11	472392.48	1285312.86	Картометрический	5.00	-
12	472394.17	1285336.84	Картометрический	5.00	-
13	472402.67	1285406.71	Картометрический	5.00	-
14	472406.55	1285406.24	Картометрический	5.00	-
15	472439.63	1285402.22	Картометрический	5.00	-
16	472437.00	1285458.72	Картометрический	5.00	-
17	472419.34	1285470.41	Картометрический	5.00	-
18	472391.42	1285433.48	Картометрический	5.00	-
19	472348.75	1285330.81	Картометрический	5.00	-
20	472358.43	1285323.59	Картометрический	5.00	-
21	472353.33	1285309.72	Картометрический	5.00	-
22	472341.16	1285303.55	Картометрический	5.00	-
23	472336.05	1285292.69	Картометрический	5.00	-
24	472298.35	1285178.98	Картометрический	5.00	-
25	472281.00	1285125.03	Картометрический	5.00	-
26	472285.04	1285117.48	Картометрический	5.00	-
27	472283.40	1285109.53	Картометрический	5.00	-
28	472276.81	1285106.43	Картометрический	5.00	-
29	472264.50	1285059.79	Картометрический	5.00	-
30	472529.44	1285093.02	Картометрический	5.00	-
31	472587.21	1285145.92	Картометрический	5.00	-
32	472743.37	1285322.03	Картометрический	5.00	-
33	472805.39	1285399.58	Картометрический	5.00	-
1	472781.96	1285419.57	Картометрический	5.00	-

3. Сведения о характерных точках части (частей) границы объекта					
Обозначение характерных точек части границы	Координаты, м		Метод определения координат характерной точки	Средняя квадратическая погрешность положения характерной точки (Mt), м	Описание обозначения точки на местности (при наличии)
	X	Y			
1	2	3	4	5	6
Часть №					
-	-	-	-	-	-

Раздел 4

План границ объекта

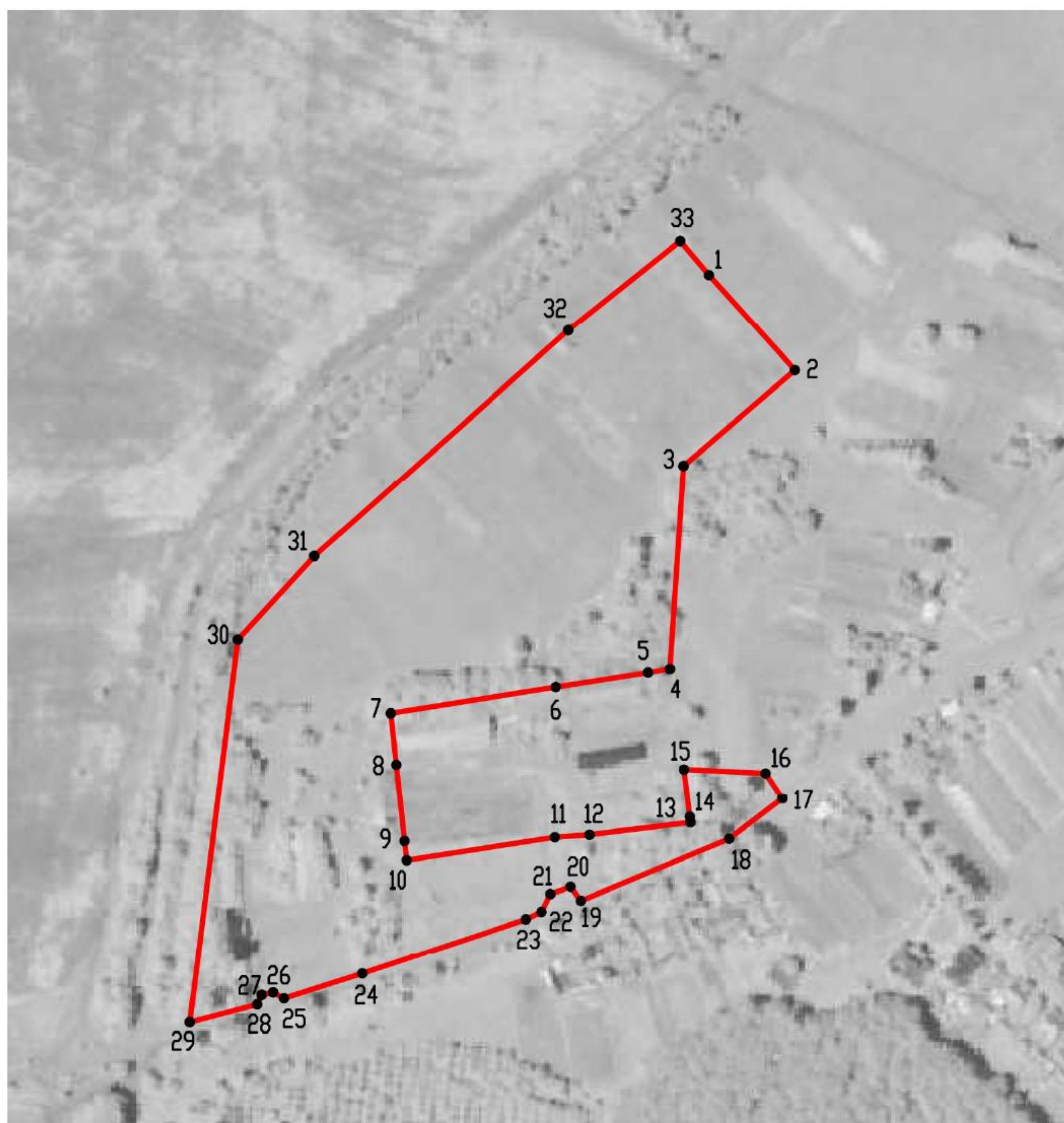

Масштаб 1:5000

Используемые условные знаки и обозначения :



границы территориальной зоны

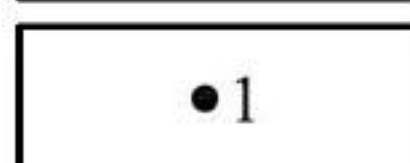

характерная точка границ территориальной зоны

Заместитель руководителя БУВО «Нормативно-проектный центр»

Подпись  А.В. Ромашов Дата « 14 » февраля 2020 г.

Место для оттиска печати (при наличии) лица, составившего описание местоположения границ объекта



ОПИСАНИЕ МЕСТОПОЛОЖЕНИЯ ГРАНИЦ

Зона рекреационного назначения - объектов отдыха - Р1

 (наименование объекта, местоположение границ которого описано
 (далее - объект)

Раздел 1

Сведения об объекте		
№ п/п	Характеристики объекта	Описание характеристик
1	2	3
1	Местоположение объекта	Воронежская область, Хохольский муниципальный район, Яблоченское сельское поселение, село Яблочное
2	Площадь объекта \pm величина погрешности определения площади ($P \pm \Delta P$)	11400 \pm 1868 м ²
3	Иные характеристики объекта	-

Раздел 2

Сведения о местоположении границ объекта					
1. Система координат: МСК - 36, зона 1					
2. Сведения о характерных точках границ объекта					
Обозначение характерных точек границ	Координаты, м		Метод определения координат характерной точки	Средняя квадратическая погрешность положения характерной точки (Mt), м	Описание обозначения точки на местности (при наличии)
	X	Y			
1	2	3	4	5	6
1	472955.94	1286661.69	Картометрический	5.00	-
2	472889.85	1286658.57	Картометрический	5.00	-
3	472880.13	1286656.29	Картометрический	5.00	-
4	472860.09	1286653.70	Картометрический	5.00	-
5	472854.50	1286653.46	Картометрический	5.00	-
6	472850.70	1286654.04	Картометрический	5.00	-
7	472845.30	1286656.26	Картометрический	5.00	-
8	472841.51	1286660.20	Картометрический	5.00	-
9	472842.42	1286642.88	Картометрический	5.00	-
10	472865.64	1286520.11	Картометрический	5.00	-
11	472883.56	1286512.61	Картометрический	5.00	-
12	472885.80	1286513.56	Картометрический	5.00	-
13	472895.90	1286528.89	Картометрический	5.00	-
14	472962.96	1286628.10	Картометрический	5.00	-
15	472971.75	1286640.31	Картометрический	5.00	-
16	472956.11	1286651.78	Картометрический	5.00	-
1	472955.94	1286661.69	Картометрический	5.00	-
3. Сведения о характерных точках части (частей) границы объекта					
Обозначение характерных точек части границы	Координаты, м		Метод определения координат характерной точки	Средняя квадратическая погрешность положения характерной точки (Mt), м	Описание обозначения точки на местности (при наличии)
	X	Y			
1	2	3	4	5	6
Часть №					
-	-	-	-	-	-

Раздел 4

План границ объекта



Масштаб 1:5000

Используемые условные знаки и обозначения :



границы территориальной зоны

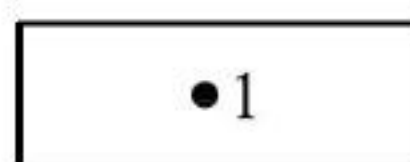

характерная точка границ территориальной зоны

Заместитель руководителя БУВО «Нормативно-проектный центр»

Подпись  А.В. Ромашов Дата « 14 » февраля 2020 г.

Место для оттиска печати (при наличии) лица, составившего описание местоположения границ объекта



ОПИСАНИЕ МЕСТОПОЛОЖЕНИЯ ГРАНИЦ

Зона ритуальных объектов - СН1

(наименование объекта, местоположение границ которого описано
(далее - объект)

Раздел 1

Сведения об объекте		
№ п/п	Характеристики объекта	Описание характеристик
1	2	3
1	Местоположение объекта	Воронежская область, Хохольский муниципальный район, Яблоченское сельское поселение, село Яблочное
2	Площадь объекта \pm величина погрешности определения площади ($P \pm \text{Дельта } P$)	15160 \pm 2155 м ²
3	Иные характеристики объекта	-

Раздел 2

Сведения о местоположении границ объекта					
1. Система координат: МСК - 36, зона 1					
2. Сведения о характерных точках границ объекта					
Обозначение характерных точек границ	Координаты, м		Метод определения координат характерной точки	Средняя квадратическая погрешность положения характерной точки (Mt), м	Описание обозначения точки на местности (при наличии)
	X	Y			
1	2	3	4	5	6
1	472679.08	1286254.96	Картометрический	5.00	-
2	472665.81	1286256.41	Картометрический	5.00	-
3	472544.02	1286252.87	Картометрический	5.00	-
4	472535.44	1286147.24	Картометрический	5.00	-
5	472546.32	1286142.01	Картометрический	5.00	-
6	472608.80	1286136.88	Картометрический	5.00	-
7	472666.92	1286149.29	Картометрический	5.00	-
8	472674.33	1286197.60	Картометрический	5.00	-
1	472679.08	1286254.96	Картометрический	5.00	-
3. Сведения о характерных точках части (частей) границы объекта					
Обозначение характерных точек части границы	Координаты, м		Метод определения координат характерной точки	Средняя квадратическая погрешность положения характерной точки (Mt), м	Описание обозначения точки на местности (при наличии)
	X	Y			
1	2	3	4	5	6
Часть №					
-	-	-	-	-	-

Раздел 4

План границ объекта



Масштаб 1:5000

Используемые условные знаки и обозначения :



границы территориальной зоны

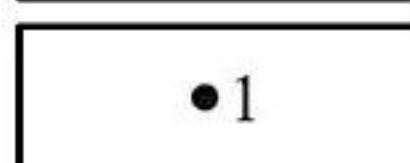

характерная точка границ территориальной зоны

Заместитель руководителя БУВО «Нормативно-проектный центр»

Подпись  А.В. Ромашов Дата « 14 » февраля 2020 г.

Место для оттиска печати (при наличии) лица, составившего описание местоположения границ объекта



Приложение №2
к правилам землепользования и застройки
Яблоченского сельского поселения
Хохольского муниципального района
Воронежской области

СВЕДЕНИЯ О ГРАНИЦАХ ТЕРРИТОРИАЛЬНЫХ ЗОН,
СОДЕРЖАЩИЕ ГРАФИЧЕСКОЕ ОПИСАНИЕ МЕСТОПОЛОЖЕНИЯ
ГРАНИЦ ТЕРРИТОРИАЛЬНЫХ ЗОН, ПЕРЕЧЕНЬ КООРДИНАТ
ХАРАКТЕРНЫХ ТОЧЕК ГРАНИЦ ТЕРРИТОРИАЛЬНЫХ ЗОН
ХУТОРА ЗАРЕЧЬЕ

ОПИСАНИЕ МЕСТОПОЛОЖЕНИЯ ГРАНИЦ

Зона застройки индивидуальными жилыми домами – Ж1

(наименование объекта, местоположение границ которого описано
(далее - объект)

Раздел 1

Сведения об объекте		
№ п/п	Характеристики объекта	Описание характеристик
1	2	3
1	Местоположение объекта	Воронежская область, Хохольский муниципальный район, Яблоченское сельское поселение, хутор Заречье
2	Площадь объекта \pm величина погрешности определения площади ($P \pm \text{Дельта } P$)	473896 \pm 12047 м ²
3	Иные характеристики объекта	-

Раздел 2

Сведения о местоположении границ объекта					
1. Система координат: МСК - 36, зона 1					
2. Сведения о характерных точках границ объекта					
Обозначение характерных точек границ	Координаты, м		Метод определения координат характерной точки	Средняя квадратическая погрешность положения характерной точки (Mt), м	Описание обозначения точки на местности (при наличии)
	X	Y			
1	2	3	4	5	6
1	471319.92	1280681.85	Картометрический	5.00	-
2	471201.96	1280879.36	Картометрический	1.00	-
3	471184.99	1280872.63	Картометрический	1.00	-
4	471121.07	1280992.30	Картометрический	1.00	-
5	471050.39	1281106.23	Картометрический	1.00	-
6	471015.11	1281193.28	Картометрический	1.00	-
7	471010.61	1281246.04	Картометрический	1.00	-
8	471019.57	1281284.16	Картометрический	1.00	-
9	471016.63	1281301.20	Картометрический	1.00	-
10	471009.48	1281309.64	Картометрический	1.00	-
11	470998.66	1281309.25	Картометрический	1.00	-
12	470970.29	1281277.50	Картометрический	1.00	-
13	470952.21	1281270.68	Картометрический	1.00	-
14	470906.61	1281281.75	Картометрический	1.00	-
15	470837.58	1281287.92	Картометрический	1.00	-
16	470830.30	1281245.98	Картометрический	1.00	-
17	470925.40	1281217.43	Картометрический	1.00	-
18	470971.93	1281189.06	Картометрический	1.00	-
19	470998.07	1281153.86	Картометрический	1.00	-
20	471074.24	1280990.69	Картометрический	1.00	-
21	471082.75	1280943.25	Картометрический	1.00	-
22	471081.69	1280889.01	Картометрический	1.00	-
23	471115.47	1280786.33	Картометрический	1.00	-
24	471165.00	1280706.32	Картометрический	1.00	-
25	471228.18	1280618.83	Картометрический	5.00	-
1	471319.92	1280681.85	Картометрический	5.00	-
26	472063.46	1281815.23	Картометрический	1.00	-
27	472063.44	1281815.24	Картометрический	1.00	-
28	472064.81	1281830.53	Картометрический	1.00	-
29	471728.42	1281822.96	Картометрический	1.00	-
30	471702.95	1281809.47	Картометрический	1.00	-
31	471607.69	1281714.80	Картометрический	1.00	-
32	471582.33	1281728.43	Картометрический	1.00	-
33	471339.17	1281759.65	Картометрический	1.00	-
34	471303.40	1281743.59	Картометрический	1.00	-
35	471227.11	1281767.70	Картометрический	1.00	-

1	2	3	4	5	6
36	471229.97	1281781.70	Картометрический	1.00	-
37	471241.99	1281834.79	Картометрический	1.00	-
38	471240.37	1281847.05	Картометрический	1.00	-
39	471237.99	1281852.25	Картометрический	1.00	-
40	471210.83	1281839.61	Картометрический	1.00	-
41	471087.24	1281868.75	Картометрический	1.00	-
42	471017.85	1281890.13	Картометрический	1.00	-
43	470938.13	1281868.31	Картометрический	1.00	-
44	470896.36	1281803.16	Картометрический	1.00	-
45	470897.07	1281768.41	Картометрический	1.00	-
46	470916.47	1281748.01	Картометрический	1.00	-
47	471141.51	1281664.35	Картометрический	1.00	-
48	471497.85	1281575.25	Картометрический	1.00	-
49	471617.57	1281641.89	Картометрический	1.00	-
50	471703.06	1281621.31	Картометрический	1.00	-
51	471764.07	1281624.54	Картометрический	1.00	-
52	471840.48	1281664.17	Картометрический	1.00	-
53	471897.31	1281679.27	Картометрический	1.00	-
54	471924.39	1281673.27	Картометрический	1.00	-
55	471988.67	1281643.43	Картометрический	1.00	-
56	472017.45	1281636.57	Картометрический	5.00	-
57	472047.97	1281642.43	Картометрический	5.00	-
26	472063.46	1281815.23	Картометрический	1.00	-
58	470556.46	1281334.53	Картометрический	1.00	-
59	470459.08	1281346.66	Картометрический	1.00	-
60	470458.30	1281365.31	Картометрический	1.00	-
61	470293.11	1281370.84	Картометрический	1.00	-
62	470114.45	1281397.59	Картометрический	1.00	-
63	470111.69	1281342.51	Картометрический	1.00	-
64	470087.12	1281341.72	Картометрический	1.00	-
65	470075.32	1281357.86	Картометрический	1.00	-
66	470075.48	1281398.54	Картометрический	1.00	-
67	470060.30	1281416.38	Картометрический	1.00	-
68	469997.68	1281435.19	Картометрический	1.00	-
69	469940.87	1281422.63	Картометрический	1.00	-
70	469910.49	1281453.23	Картометрический	1.00	-
71	469899.34	1281420.20	Картометрический	1.00	-
72	469875.71	1281442.30	Картометрический	1.00	-
73	469884.33	1281481.26	Картометрический	1.00	-
74	469813.45	1281555.19	Картометрический	1.00	-
75	469761.13	1281606.18	Картометрический	1.00	-
76	469726.58	1281653.74	Картометрический	1.00	-
77	469650.40	1281673.44	Картометрический	1.00	-
78	469575.75	1281649.91	Картометрический	1.00	-
79	469495.02	1281588.25	Картометрический	1.00	-
80	469486.97	1281422.18	Картометрический	1.00	-
81	469486.72	1281417.07	Картометрический	1.00	-
82	469745.00	1281385.02	Картометрический	1.00	-
83	469834.71	1281360.20	Картометрический	1.00	-
84	469876.11	1281336.33	Картометрический	1.00	-

1	2	3	4	5	6
85	469957.29	1281289.52	Картометрический	1.00	-
86	470006.42	1281287.70	Картометрический	1.00	-
87	470040.15	1281247.77	Картометрический	1.00	-
88	470133.42	1281267.02	Картометрический	1.00	-
89	470273.22	1281267.49	Картометрический	1.00	-
90	470333.45	1281287.67	Картометрический	1.00	-
91	470387.64	1281277.35	Картометрический	1.00	-
92	470434.33	1281300.96	Картометрический	1.00	-
93	470447.06	1281295.78	Картометрический	1.00	-
94	470486.77	1281279.63	Картометрический	1.00	-
95	470553.68	1281274.36	Картометрический	1.00	-
96	470554.53	1281292.66	Картометрический	1.00	-
58	470556.46	1281334.53	Картометрический	1.00	-
97	470800.76	1281839.01	Картометрический	1.00	-
98	470753.36	1281850.16	Картометрический	1.00	-
99	470794.19	1281891.58	Картометрический	1.00	-
100	470795.18	1281928.02	Картометрический	1.00	-
101	470763.96	1281960.31	Картометрический	1.00	-
102	470724.97	1281955.33	Картометрический	1.00	-
103	470684.94	1281906.28	Картометрический	1.00	-
104	470661.31	1281927.53	Картометрический	1.00	-
105	470643.23	1281853.84	Картометрический	1.00	-
106	470683.63	1281785.08	Картометрический	1.00	-
107	470705.56	1281760.45	Картометрический	1.00	-
108	470755.51	1281750.14	Картометрический	1.00	-
109	470808.09	1281765.26	Картометрический	1.00	-
97	470800.76	1281839.01	Картометрический	1.00	-
110	470361.00	1282042.75	Картометрический	1.00	-
111	470211.76	1282010.95	Картометрический	1.00	-
112	470083.79	1282002.82	Картометрический	1.00	-
113	470034.29	1281910.57	Картометрический	1.00	-
114	470037.60	1281891.91	Картометрический	1.00	-
115	470114.57	1281857.80	Картометрический	1.00	-
116	470141.67	1281854.34	Картометрический	1.00	-
117	470207.76	1281857.55	Картометрический	1.00	-
118	470278.89	1281846.34	Картометрический	1.00	-
119	470341.73	1281882.62	Картометрический	1.00	-
120	470383.39	1281921.50	Картометрический	1.00	-
121	470370.90	1281974.92	Картометрический	1.00	-
110	470361.00	1282042.75	Картометрический	1.00	-

3. Сведения о характерных точках части (частей) границы объекта					
Обозначение характерных точек части границы	Координаты, м		Метод определения координат характерной точки	Средняя квадратическая погрешность положения характерной точки (Mt), м	Описание обозначения точки на местности (при наличии)
	X	Y			
1	2	3	4	5	6
Часть №					
-	-	-	-	-	-

Раздел 4
План границ объекта



Масштаб 1:5000

Используемые условные знаки и обозначения:

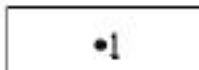
- | | |
|---|---|
|  | границы территориальной зоны |
|  | характерная точка границ территориальной зоны |

Заместитель руководителя БУВО «Нормативно-проектный центр»

Подпись  А.В. Ромашов Дата « 14 » февраля 2020 г.

Место для оттиска печати (при наличии) лица, составившего описание местоположения границ объекта



ОПИСАНИЕ МЕСТОПОЛОЖЕНИЯ ГРАНИЦ

Зона сельскохозяйственного производства – СХ2

(наименование объекта, местоположение границ которого описано
(далее - объект)

Раздел 1

Сведения об объекте		
№ п/п	Характеристики объекта	Описание характеристик
1	2	3
1	Местоположение объекта	Воронежская область, Хохольский муниципальный район, Яблоченское сельское поселение, хутор Заречье
2	Площадь объекта \pm величина погрешности определения площади ($P \pm \Delta P$)	25700 \pm 2805 м ²
3	Иные характеристики объекта	-

Раздел 2

Сведения о местоположении границ объекта					
1. Система координат: МСК - 36, зона 1					
2. Сведения о характерных точках границ объекта					
Обозначение характерных точек границ	Координаты, м		Метод определения координат характерной точки	Средняя квадратическая погрешность положения характерной точки (Mt), м	Описание обозначения точки на местности (при наличии)
	X	Y			
1	2	3	4	5	6
1	471303.40	1281743.59	Картометрический	1.00	-
2	471339.17	1281759.65	Картометрический	1.00	-
3	471341.24	1281853.18	Картометрический	1.00	-
4	471370.22	1281944.35	Картометрический	5.00	-
5	471321.39	1281947.80	Картометрический	5.00	-
6	471325.80	1281990.16	Картометрический	5.00	-
7	471222.29	1281954.84	Картометрический	5.00	-
8	471208.59	1281916.74	Картометрический	1.00	-
9	471237.99	1281852.25	Картометрический	1.00	-
10	471240.37	1281847.05	Картометрический	1.00	-
11	471241.99	1281834.79	Картометрический	1.00	-
12	471229.97	1281781.70	Картометрический	1.00	-
13	471227.11	1281767.70	Картометрический	1.00	-
1	471303.40	1281743.59	Картометрический	1.00	-
3. Сведения о характерных точках части (частей) границы объекта					
Обозначение характерных точек части границы	Координаты, м		Метод определения координат характерной точки	Средняя квадратическая погрешность положения характерной точки (Mt), м	Описание обозначения точки на местности (при наличии)
	X	Y			
1	2	3	4	5	6
Часть №					
-	-	-	-	-	-

Раздел 4

План границ объекта

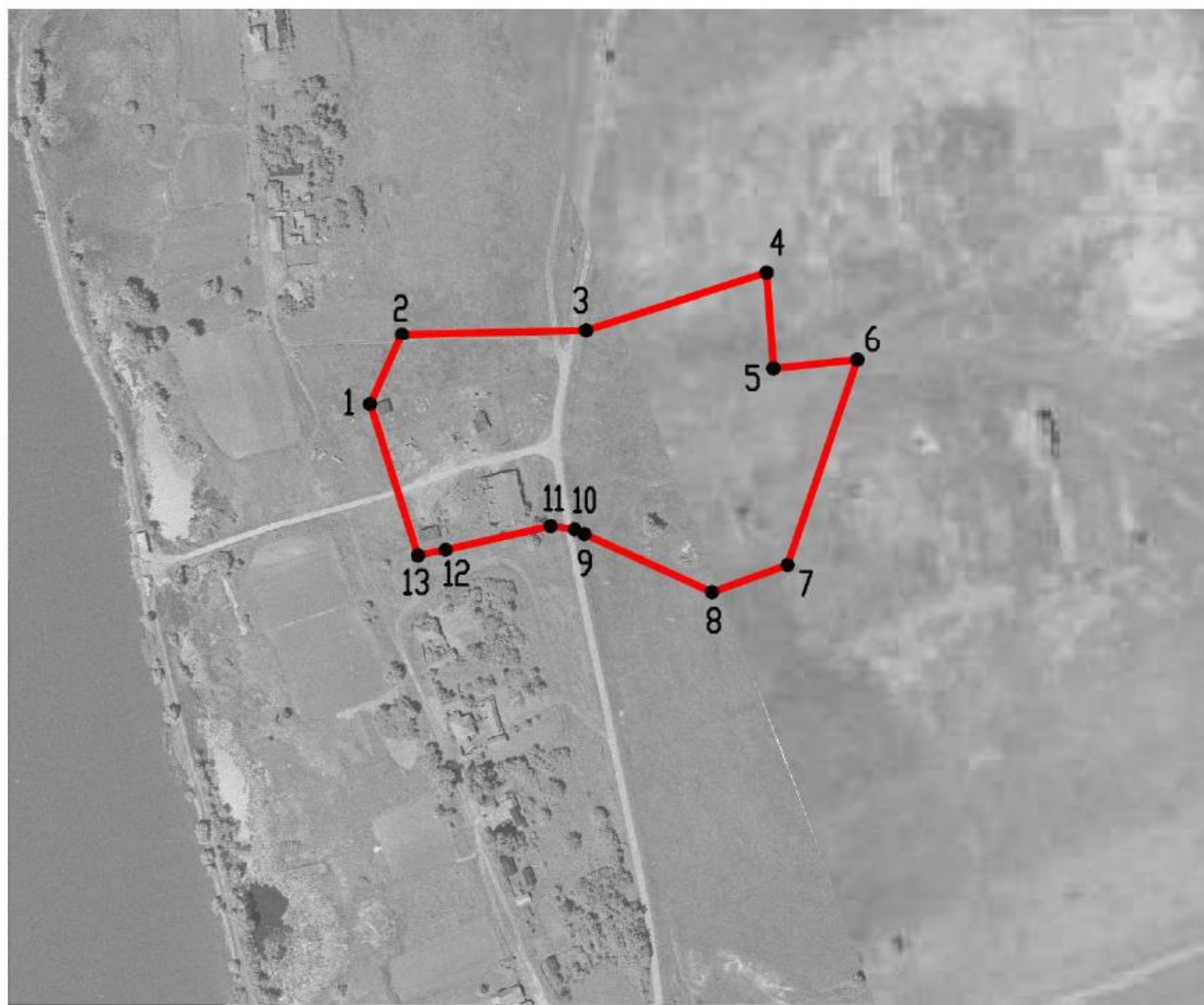

Масштаб 1:5000

Используемые условные знаки и обозначения :



границы территориальной зоны

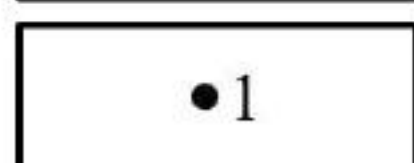

характерная точка границ территориальной зоны

Заместитель руководителя БУВО «Нормативно-проектный центр»

Подпись

А.В. Ромашов

Дата

« 14 »

февраля

2020 г.

Место для оттиска печати (при наличии) лица, составившего описание местоположения границ объекта



Приложение №3
к правилам землепользования и застройки
Яблоченского сельского поселения
Хохольского муниципального района
Воронежской области

**СВЕДЕНИЯ О ГРАНИЦАХ ТЕРРИТОРИАЛЬНЫХ ЗОН,
СОДЕРЖАЩИЕ ГРАФИЧЕСКОЕ ОПИСАНИЕ МЕСТОПОЛОЖЕНИЯ
ГРАНИЦ ТЕРРИТОРИАЛЬНЫХ ЗОН, ПЕРЕЧЕНЬ КООРДИНАТ
ХАРАКТЕРНЫХ ТОЧЕК ГРАНИЦ ТЕРРИТОРИАЛЬНЫХ ЗОН,
РАСПОЛОЖЕННЫХ ЗА ГРАНИЦАМИ НАСЕЛЕННЫХ ПУНКТОВ НА
ТЕРРИТОРИИ ЯБЛОЧЕНСКОГО СЕЛЬСКОГО ПОСЕЛЕНИЯ**

ОПИСАНИЕ МЕСТОПОЛОЖЕНИЯ ГРАНИЦ

Зона улиц, дорог, инженерной и транспортной инфраструктуры – ИТ1

(наименование объекта, местоположение границ которого описано
(далее - объект)

Раздел 1

Сведения об объекте		
№ п/п	Характеристики объекта	Описание характеристик
1	2	3
1	Местоположение объекта	Воронежская область, Хохольский муниципальный район, Яблоченское сельское поселение
2	Площадь объекта \pm величина погрешности определения площади ($P \pm \Delta P$)	337094 \pm 10160 м ²
3	Иные характеристики объекта	-

Раздел 2

Сведения о местоположении границ объекта					
1. Система координат: МСК - 36, зона 1					
2. Сведения о характерных точках границ объекта					
Обозначение характерных точек границ	Координаты, м		Метод определения координат характерной точки	Средняя квадратическая погрешность положения характерной точки (Mt), м	Описание обозначения точки на местности (при наличии)
	X	Y			
1	2	3	4	5	6
1	473827.51	1286620.73	Картометрический	5.00	-
2	473715.35	1286426.85	Картометрический	5.00	-
3	473597.29	1286272.52	Картометрический	5.00	-
4	473586.19	1286282.69	Картометрический	5.00	-
5	473550.77	1286239.27	Картометрический	5.00	-
6	473480.27	1286154.34	Картометрический	5.00	-
7	473470.03	1286158.67	Картометрический	5.00	-
8	473458.74	1286144.34	Картометрический	5.00	-
9	473466.56	1286138.41	Картометрический	5.00	-
10	473299.00	1285931.99	Картометрический	5.00	-
11	473123.64	1285717.27	Картометрический	5.00	-
12	472912.06	1285456.11	Картометрический	5.00	-
13	472710.47	1285208.29	Картометрический	5.00	-
14	472634.20	1285129.68	Картометрический	5.00	-
15	472544.18	1285081.26	Картометрический	5.00	-
16	472480.44	1285072.38	Картометрический	5.00	-
17	472265.89	1285041.78	Картометрический	5.00	-
18	472261.71	1285049.20	Картометрический	5.00	-
19	472264.50	1285059.79	Картометрический	5.00	-
20	472242.78	1285057.04	Картометрический	5.00	-
21	472241.69	1285053.46	Картометрический	5.00	-
22	472223.15	1285038.38	Картометрический	5.00	-
23	472220.52	1285019.75	Картометрический	5.00	-
24	472228.99	1285009.51	Картометрический	5.00	-
25	472227.32	1284984.39	Картометрический	5.00	-
26	472208.27	1284882.79	Картометрический	5.00	-
27	472189.22	1284795.79	Картометрический	5.00	-
28	472118.22	1284460.99	Картометрический	5.00	-
29	472072.54	1284240.62	Картометрический	5.00	-
30	472065.55	1284204.37	Картометрический	5.00	-
31	472048.49	1284121.13	Картометрический	5.00	-
32	472030.48	1284043.59	Картометрический	5.00	-
33	472027.44	1284031.03	Картометрический	5.00	-
34	472021.93	1284008.26	Картометрический	5.00	-
35	471977.89	1283820.11	Картометрический	5.00	-
36	471950.42	1283722.22	Картометрический	5.00	-
37	471892.11	1283584.84	Картометрический	5.00	-

1	2	3	4	5	6
38	471857.79	1283521.81	Картометрический	5.00	-
39	471850.56	1283507.63	Картометрический	5.00	-
40	471845.06	1283499.94	Картометрический	5.00	-
41	471826.58	1283479.93	Картометрический	5.00	-
42	471788.55	1283436.23	Картометрический	5.00	-
43	471733.82	1283373.51	Картометрический	5.00	-
44	471690.14	1283325.39	Картометрический	5.00	-
45	471575.65	1283194.92	Картометрический	5.00	-
46	471524.03	1283132.79	Картометрический	5.00	-
47	471482.62	1283081.24	Картометрический	5.00	-
48	471462.65	1283054.26	Картометрический	5.00	-
49	471427.33	1283005.88	Картометрический	5.00	-
50	471416.40	1282987.31	Картометрический	5.00	-
51	471415.13	1282982.01	Картометрический	5.00	-
52	471412.77	1282972.10	Картометрический	5.00	-
53	471373.70	1282900.18	Картометрический	5.00	-
54	471330.44	1282819.02	Картометрический	5.00	-
55	471187.17	1282535.80	Картометрический	5.00	-
56	471042.24	1282232.06	Картометрический	5.00	-
57	470983.31	1282093.12	Картометрический	5.00	-
58	470958.81	1282035.93	Картометрический	5.00	-
59	470917.45	1281933.94	Картометрический	5.00	-
60	470902.54	1281901.72	Картометрический	5.00	-
61	470906.50	1281899.51	Картометрический	5.00	-
62	470915.43	1281894.52	Картометрический	5.00	-
63	470922.25	1281901.39	Картометрический	5.00	-
64	470929.59	1281900.19	Картометрический	5.00	-
65	470935.46	1281914.91	Картометрический	5.00	-
66	470930.93	1281923.50	Картометрический	5.00	-
67	470975.86	1282030.45	Картометрический	5.00	-
68	471057.87	1282219.64	Картометрический	5.00	-
69	471203.81	1282527.89	Картометрический	5.00	-
70	471345.68	1282808.65	Картометрический	5.00	-
71	471388.88	1282890.48	Картометрический	5.00	-
72	471421.41	1282954.48	Картометрический	5.00	-
73	471430.07	1282980.84	Картометрический	5.00	-
74	471479.02	1283043.10	Картометрический	5.00	-
75	471496.79	1283069.17	Картометрический	5.00	-
76	471539.92	1283121.99	Картометрический	5.00	-
77	471590.23	1283182.90	Картометрический	5.00	-
78	471704.32	1283313.32	Картометрический	5.00	-
79	471748.60	1283362.10	Картометрический	5.00	-
80	471841.35	1283468.52	Картометрический	5.00	-
81	471857.76	1283488.31	Картометрический	5.00	-
82	471908.56	1283576.57	Картометрический	5.00	-
83	471968.25	1283716.28	Картометрический	5.00	-
84	471995.85	1283815.97	Картометрический	5.00	-
85	472039.89	1284004.12	Картометрический	5.00	-
86	472048.44	1284039.46	Картометрический	5.00	-
87	472083.51	1284197.25	Картометрический	5.00	-
88	472089.51	1284231.56	Картометрический	5.00	-

1	2	3	4	5	6
89	472136.23	1284456.85	Картометрический	5.00	-
90	472206.75	1284789.62	Картометрический	5.00	-
91	472225.73	1284878.51	Картометрический	5.00	-
92	472243.60	1284974.13	Картометрический	5.00	-
93	472247.99	1285004.29	Картометрический	5.00	-
94	472248.30	1285006.40	Картометрический	5.00	-
95	472248.54	1285006.79	Картометрический	5.00	-
96	472255.29	1285017.93	Картометрический	5.00	-
97	472264.28	1285020.71	Картометрический	5.00	-
98	472473.61	1285052.06	Картометрический	5.00	-
99	472551.91	1285062.94	Картометрический	5.00	-
100	472577.35	1285077.05	Картометрический	5.00	-
101	472625.74	1285103.88	Картометрический	5.00	-
102	472649.79	1285117.22	Картометрический	5.00	-
103	472723.11	1285192.29	Картометрический	5.00	-
104	472925.30	1285439.21	Картометрический	5.00	-
105	473139.43	1285704.04	Картометрический	5.00	-
106	473311.72	1285915.91	Картометрический	5.00	-
107	473315.97	1285912.82	Картометрический	5.00	-
108	473325.18	1285922.03	Картометрический	5.00	-
109	473321.17	1285925.64	Картометрический	5.00	-
110	473552.14	1286207.64	Картометрический	5.00	-
111	473563.49	1286202.99	Картометрический	5.00	-
112	473574.18	1286215.55	Картометрический	5.00	-
113	473566.69	1286226.48	Картометрический	5.00	-
114	473687.95	1286376.90	Картометрический	5.00	-
115	473731.19	1286442.18	Картометрический	5.00	-
1	473827.51	1286620.73	Картометрический	5.00	-
116	476634.59	1287854.90	Картометрический	5.00	-
117	476483.79	1287882.17	Картометрический	5.00	-
118	476024.93	1287968.29	Картометрический	5.00	-
119	475658.26	1288036.00	Картометрический	5.00	-
120	475558.86	1288048.91	Картометрический	5.00	-
121	475384.21	1288078.33	Картометрический	5.00	-
122	475193.66	1288072.13	Картометрический	5.00	-
123	475074.04	1288069.43	Картометрический	5.00	-
124	474997.43	1288068.85	Картометрический	5.00	-
125	474881.98	1288067.64	Картометрический	5.00	-
126	474832.90	1288066.40	Картометрический	5.00	-
127	474784.90	1288067.95	Картометрический	5.00	-
128	474685.73	1288078.13	Картометрический	5.00	-
129	474630.00	1288089.45	Картометрический	5.00	-
130	474561.69	1288107.73	Картометрический	5.00	-
131	474515.38	1288126.13	Картометрический	5.00	-
132	474479.33	1288143.38	Картометрический	5.00	-
133	474422.71	1288175.51	Картометрический	5.00	-
134	474382.83	1288203.15	Картометрический	5.00	-
135	474352.97	1288224.87	Картометрический	5.00	-
136	474115.16	1288419.23	Картометрический	5.00	-
137	473813.05	1288668.31	Картометрический	5.00	-

1	2	3	4	5	6
138	473714.18	1288747.53	Картометрический	5.00	-
139	473683.50	1288769.02	Картометрический	5.00	-
140	473658.86	1288784.91	Картометрический	5.00	-
141	473647.84	1288791.18	Картометрический	5.00	-
142	473600.05	1288817.76	Картометрический	5.00	-
143	473556.61	1288837.35	Картометрический	5.00	-
144	473518.96	1288852.32	Картометрический	5.00	-
145	473481.21	1288865.58	Картометрический	5.00	-
146	473449.44	1288875.40	Картометрический	5.00	-
147	473417.30	1288883.76	Картометрический	5.00	-
148	473350.24	1288896.37	Картометрический	5.00	-
149	473304.83	1288901.88	Картометрический	5.00	-
150	473227.73	1288907.13	Картометрический	5.00	-
151	473055.13	1288915.73	Картометрический	5.00	-
152	472350.71	1288950.70	Картометрический	5.00	-
153	471902.09	1288973.47	Картометрический	5.00	-
154	471545.59	1288991.81	Картометрический	5.00	-
155	471479.35	1288996.89	Картометрический	5.00	-
156	471444.07	1289001.77	Картометрический	5.00	-
157	471410.13	1289007.47	Картометрический	5.00	-
158	471378.72	1289014.17	Картометрический	5.00	-
159	471322.86	1289030.09	Картометрический	5.00	-
160	471244.43	1289053.68	Картометрический	5.00	-
161	471137.94	1289085.81	Картометрический	5.00	-
162	471109.35	1289058.77	Картометрический	5.00	-
163	471104.46	1289054.14	Картометрический	5.00	-
164	471232.84	1289015.40	Картометрический	5.00	-
165	471311.55	1288991.72	Картометрический	5.00	-
166	471369.58	1288975.23	Картометрический	5.00	-
167	471402.66	1288968.17	Картометрический	5.00	-
168	471439.18	1288962.07	Картометрический	5.00	-
169	471475.11	1288957.11	Картометрический	5.00	-
170	471543.87	1288951.85	Картометрический	5.00	-
171	471900.06	1288933.53	Картометрический	5.00	-
172	472349.71	1288910.72	Картометрический	5.00	-
173	473053.18	1288875.78	Картометрический	5.00	-
174	473226.01	1288867.16	Картометрический	5.00	-
175	473302.22	1288861.96	Картометрический	5.00	-
176	473345.57	1288856.65	Картометрический	5.00	-
177	473410.09	1288844.41	Картометрический	5.00	-
178	473439.71	1288836.61	Картометрический	5.00	-
179	473469.82	1288827.24	Картометрический	5.00	-
180	473505.77	1288814.56	Картометрический	5.00	-
181	473542.20	1288800.03	Картометрический	5.00	-
182	473582.28	1288781.93	Картометрический	5.00	-
183	473629.36	1288755.71	Картометрический	5.00	-
184	473639.30	1288750.02	Картометрический	5.00	-
185	473662.44	1288735.01	Картометрический	5.00	-
186	473690.10	1288715.58	Картометрический	5.00	-
187	473788.26	1288636.92	Картометрический	5.00	-
188	474090.37	1288387.84	Картометрический	5.00	-

1	2	3	4	5	6
189	474327.28	1288196.02	Картометрический	5.00	-
190	474357.49	1288173.45	Картометрический	5.00	-
191	474400.37	1288143.55	Картометрический	5.00	-
192	474458.62	1288110.03	Картометрический	5.00	-
193	474501.96	1288089.00	Картометрический	5.00	-
194	474548.02	1288070.44	Картометрический	5.00	-
195	474622.50	1288050.36	Картометрический	5.00	-
196	474682.71	1288038.55	Картометрический	5.00	-
197	474753.44	1288029.79	Картометрический	5.00	-
198	474766.80	1288028.29	Картометрический	5.00	-
199	474804.79	1288024.85	Картометрический	5.00	-
200	475078.48	1288030.56	Картометрический	5.00	-
201	475094.20	1288031.18	Картометрический	5.00	-
202	475094.20	1288031.17	Картометрический	5.00	-
203	475101.33	1288027.13	Картометрический	5.00	-
204	475105.15	1288022.86	Картометрический	5.00	-
205	475106.36	1288014.17	Картометрический	5.00	-
206	475106.43	1288013.90	Картометрический	5.00	-
207	475104.83	1288000.97	Картометрический	5.00	-
208	475100.12	1287987.95	Картометрический	5.00	-
209	475083.75	1287975.27	Картометрический	5.00	-
210	474659.35	1287765.64	Картометрический	5.00	-
211	474361.38	1287615.49	Картометрический	5.00	-
212	474263.13	1287557.46	Картометрический	5.00	-
213	474265.13	1287554.11	Картометрический	5.00	-
214	474327.42	1287578.21	Картометрический	5.00	-
215	474171.26	1287277.29	Картометрический	5.00	-
216	473915.47	1286783.80	Картометрический	5.00	-
217	473933.44	1286806.58	Картометрический	5.00	-
218	473934.75	1286805.84	Картометрический	5.00	-
219	473941.60	1286816.55	Картометрический	5.00	-
220	473940.38	1286817.42	Картометрический	5.00	-
221	473947.34	1286836.76	Картометрический	5.00	-
222	473997.15	1286934.46	Картометрический	5.00	-
223	474050.84	1287036.13	Картометрический	5.00	-
224	474105.51	1287141.17	Картометрический	5.00	-
225	474158.34	1287243.46	Картометрический	5.00	-
226	474229.24	1287382.62	Картометрический	5.00	-
227	474317.88	1287541.53	Картометрический	5.00	-
228	474333.96	1287572.08	Картометрический	5.00	-
229	474344.67	1287581.59	Картометрический	5.00	-
230	474354.32	1287589.73	Картометрический	5.00	-
231	474368.90	1287602.36	Картометрический	5.00	-
232	474669.25	1287750.76	Картометрический	5.00	-
233	475010.24	1287920.01	Картометрический	5.00	-
234	475116.85	1287972.23	Картометрический	5.00	-
235	475117.80	1287974.27	Картометрический	5.00	-
236	475125.76	1287991.34	Картометрический	5.00	-
237	475128.25	1288004.91	Картометрический	5.00	-
238	475129.53	1288018.05	Картометрический	5.00	-
239	475130.97	1288025.68	Картометрический	5.00	-

1	2	3	4	5	6
240	475133.57	1288032.71	Картометрический	5.00	-
241	475133.57	1288032.72	Картометрический	5.00	-
242	475168.30	1288033.88	Картометрический	5.00	-
243	475241.72	1288035.12	Картометрический	5.00	-
244	475253.26	1288036.98	Картометрический	5.00	-
245	475258.42	1288038.16	Картометрический	5.00	-
246	475271.52	1288039.73	Картометрический	5.00	-
247	475291.87	1288039.74	Картометрический	5.00	-
248	475443.44	1288040.89	Картометрический	5.00	-
249	475538.84	1288038.72	Картометрический	5.00	-
250	475571.36	1288035.55	Картометрический	5.00	-
251	475663.80	1288020.38	Картометрический	5.00	-
252	475795.08	1287996.35	Картометрический	5.00	-
253	476171.35	1287926.57	Картометрический	5.00	-
254	476350.38	1287891.37	Картометрический	5.00	-
255	476350.77	1287893.43	Картометрический	5.00	-
256	476351.71	1287898.51	Картометрический	5.00	-
257	476391.05	1287891.22	Картометрический	5.00	-
258	476390.10	1287886.15	Картометрический	5.00	-
259	476389.72	1287884.08	Картометрический	5.00	-
260	476486.86	1287865.50	Картометрический	5.00	-
261	476482.22	1287829.19	Картометрический	5.00	-
262	476454.39	1287840.89	Картометрический	5.00	-
263	476456.16	1287747.79	Картометрический	5.00	-
264	476562.71	1287795.35	Картометрический	5.00	-
265	476586.66	1287810.29	Картометрический	5.00	-
266	476598.09	1287845.12	Картометрический	5.00	-
267	476613.43	1287842.68	Картометрический	5.00	-
116	476634.59	1287854.90	Картометрический	5.00	-
268	473618.95	1286373.89	Картометрический	5.00	-
269	473614.49	1286377.78	Картометрический	5.00	-
270	473610.60	1286373.32	Картометрический	5.00	-
271	473615.06	1286369.43	Картометрический	5.00	-
268	473618.95	1286373.89	Картометрический	5.00	-

3. Сведения о характерных точках части (частей) границы объекта

Обозначение характерных точек части границы	Координаты, м		Метод определения координат характерной точки	Средняя квадратическая погрешность положения характерной точки (Mt), м	Описание обозначения точки на местности (при наличии)
	X	Y			
1	2	3	4	5	6
Часть №					
-	-	-	-	-	-

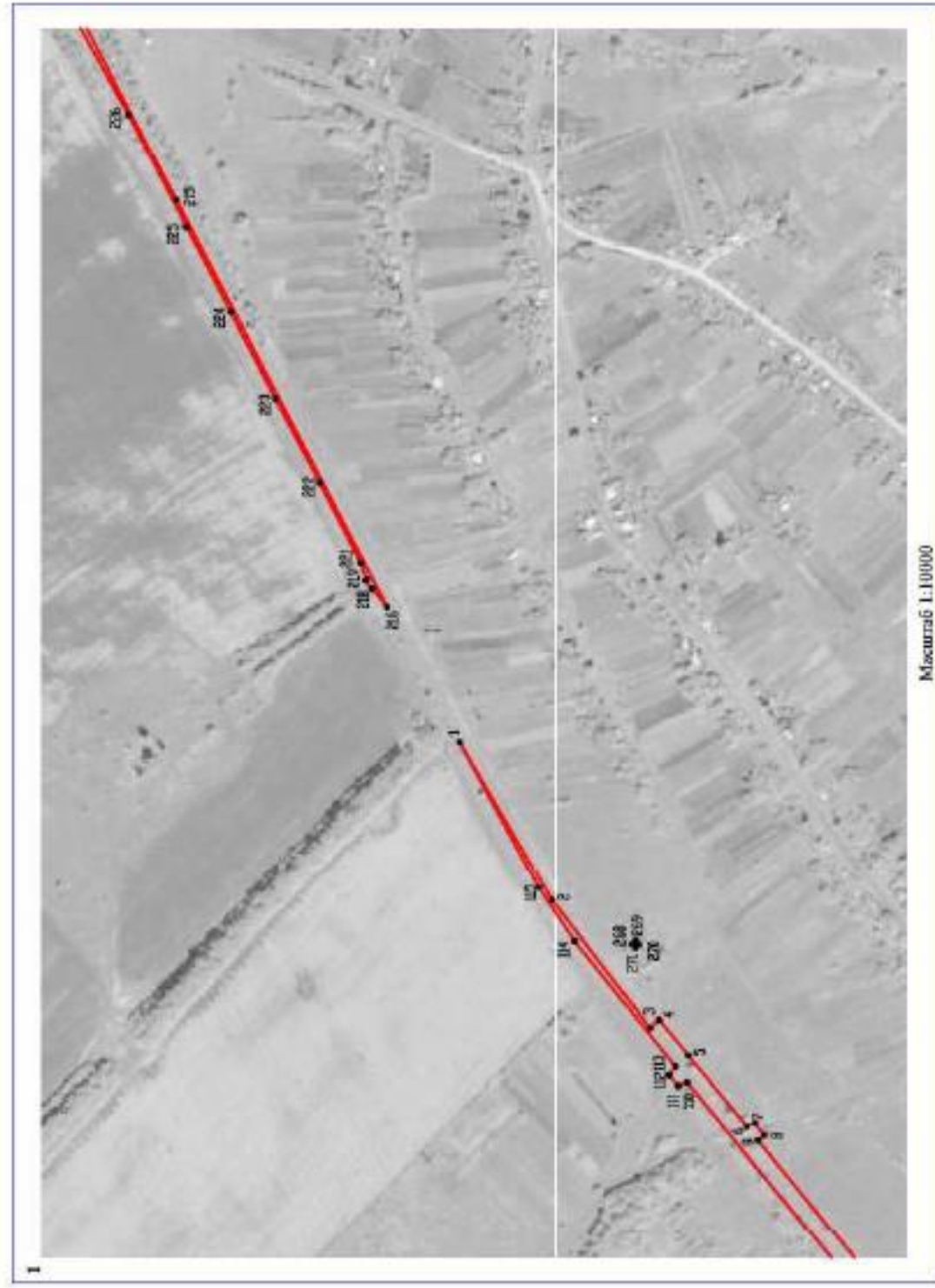

- Неиспользуемые условные знаки и обозначения:
- граница территории объектов
 - граница муниципальной территории
 - граница муниципальной территории
 - граница территории объектов
 - граница территории объектов
 - граница территории объектов
 - граница территории объектов
 - граница территории объектов
 - граница территории объектов
 - граница территории объектов
 - граница территории объектов
 - граница территории объектов
 - граница территории объектов
 - граница территории объектов
 - граница территории объектов

ОПИСАНИЕ МЕСТОПОЛОЖЕНИЯ ГРАНИЦ

Зона сельскохозяйственного производства - СХ2

(наименование объекта, местоположение границ которого описано
(далее - объект)

Раздел 1

Сведения об объекте		
№ п/п	Характеристики объекта	Описание характеристик
1	2	3
1	Местоположение объекта	Воронежская область, Хохольский муниципальный район, Яблоченское сельское поселение
2	Площадь объекта \pm величина погрешности определения площади ($P \pm \Delta P$)	48968 \pm 3873 м ²
3	Иные характеристики объекта	-

Раздел 2

Сведения о местоположении границ объекта					
1. Система координат: МСК - 36, зона 1					
2. Сведения о характерных точках границ объекта					
Обозначение характерных точек границ	Координаты, м		Метод определения координат характерной точки	Средняя квадратическая погрешность положения характерной точки (Mt), м	Описание обозначения точки на местности (при наличии)
	X	Y			
1	2	3	4	5	6
1	474064.86	1285587.38	Картометрический	5.00	-
2	474052.82	1285654.13	Картометрический	5.00	-
3	474052.65	1285655.68	Картометрический	5.00	-
4	474044.93	1285784.67	Картометрический	5.00	-
5	473888.82	1285777.57	Картометрический	5.00	-
6	473890.83	1285743.90	Картометрический	5.00	-
7	473842.83	1285744.06	Картометрический	5.00	-
8	473830.59	1285744.10	Картометрический	5.00	-
9	473795.78	1285737.25	Картометрический	5.00	-
10	473825.34	1285549.64	Картометрический	5.00	-
11	473905.31	1285562.24	Картометрический	5.00	-
1	474064.86	1285587.38	Картометрический	5.00	-
3. Сведения о характерных точках части (частей) границы объекта					
Обозначение характерных точек части границы	Координаты, м		Метод определения координат характерной точки	Средняя квадратическая погрешность положения характерной точки (Mt), м	Описание обозначения точки на местности (при наличии)
	X	Y			
1	2	3	4	5	6
Часть №					
-	-	-	-	-	-

План границ объекта



Используемые условные знаки и обозначения:



границы территориальной зоны

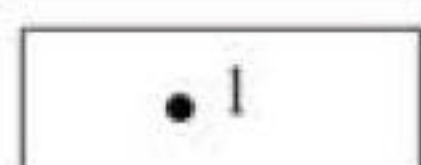

характерная точка границ территориальной зоны

Заместитель руководителя БУВО «Нормативно-проектный центр»

Подпись  А.В. Ромашов Дата « 14 » февраля 2020 г.

Место для оттиска печати (при наличии) лица, составившего описание местоположения границ объекта



ОПИСАНИЕ МЕСТОПОЛОЖЕНИЯ ГРАНИЦ

Зона ритуальных объектов - СН1

(наименование объекта, местоположение границ которого описано
(далее - объект)

Раздел 1

Сведения об объекте		
№ п/п	Характеристики объекта	Описание характеристик
1	2	3
1	Местоположение объекта	Воронежская область, Хохольский муниципальный район, Яблоченское сельское поселение
2	Площадь объекта \pm величина погрешности определения площади ($P \pm \text{Дельта } P$)	2188 \pm -819 м ²
3	Иные характеристики объекта	-

Раздел 2

Сведения о местоположении границ объекта					
1. Система координат: МСК - 36, зона 1					
2. Сведения о характерных точках границ объекта					
Обозначение характерных точек границ	Координаты, м		Метод определения координат характерной точки	Средняя квадратическая погрешность положения характерной точки (Mt), м	Описание обозначения точки на местности (при наличии)
	X	Y			
1	2	3	4	5	6
1	470754.83	1282026.83	Картометрический	5.00	-
2	470776.37	1282033.76	Картометрический	5.00	-
3	470768.52	1282062.56	Картометрический	5.00	-
4	470778.93	1282066.30	Картометрический	5.00	-
5	470766.10	1282109.14	Картометрический	5.00	-
6	470734.40	1282097.99	Картометрический	5.00	-
1	470754.83	1282026.83	Картометрический	5.00	-
3. Сведения о характерных точках части (частей) границы объекта					
Обозначение характерных точек части границы	Координаты, м		Метод определения координат характерной точки	Средняя квадратическая погрешность положения характерной точки (Mt), м	Описание обозначения точки на местности (при наличии)
	X	Y			
1	2	3	4	5	6
Часть №					
-	-	-	-	-	-

Раздел 4

План границ объекта

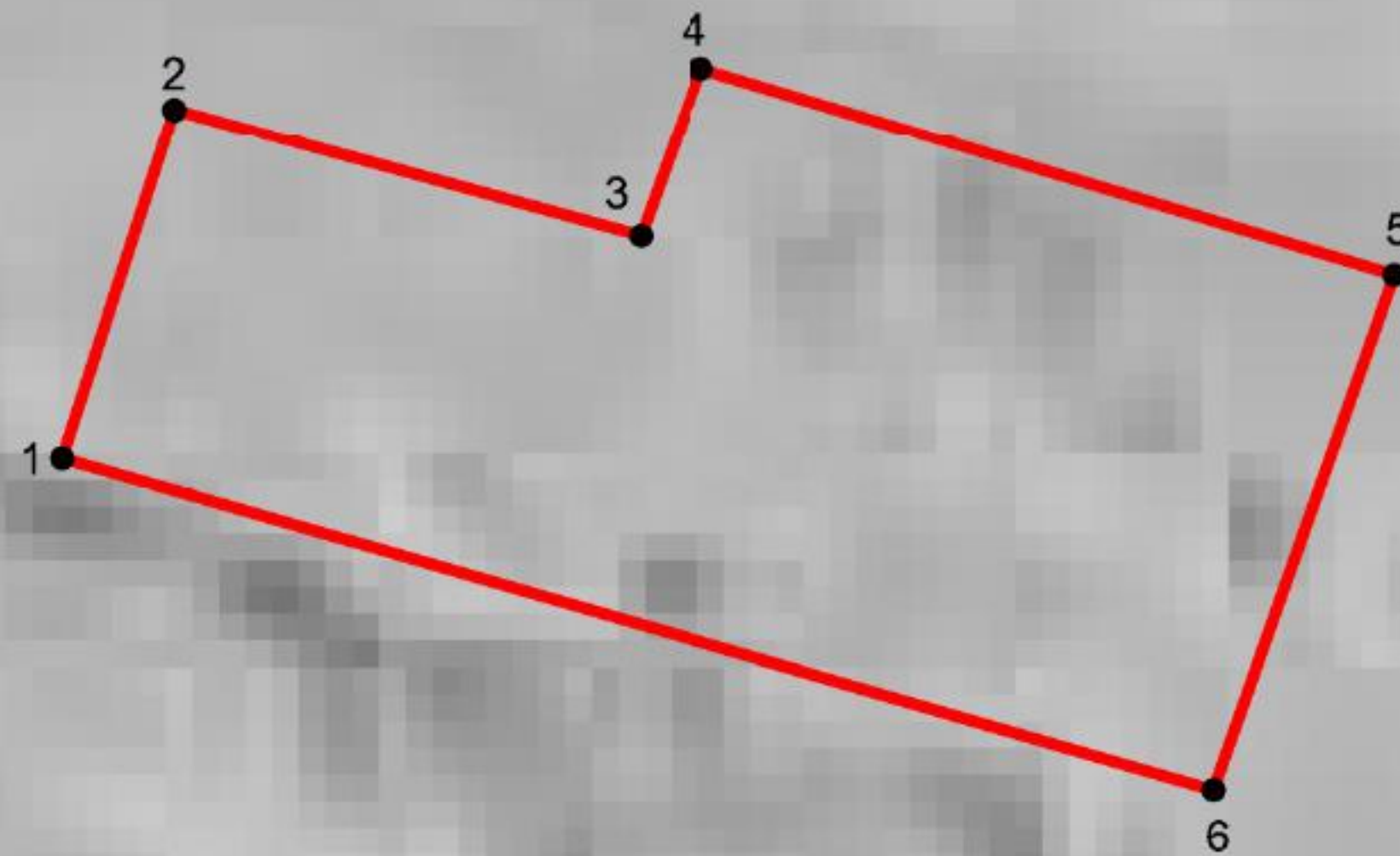

Масштаб 1:1000

Используемые условные знаки и обозначения :



границы территориальной зоны

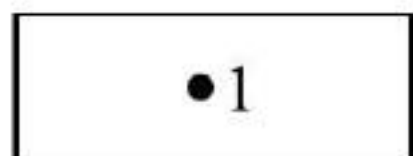

характерная точка границ территориальной зоны

Заместитель руководителя БУВО «Нормативно-проектный центр»

Подпись  А.В. Ромашов Дата « 14 » февраля 2020 г.

Место для оттиска печати (при наличии) лица, составившего описание местоположения границ объекта

