



ПОСТАНОВЛЕНИЕ

ПРАВИТЕЛЬСТВА КАМЧАТСКОГО КРАЯ

11.04.2024 № 172-П

г. Петропавловск-Камчатский

О памятнике природы регионального значения «Озеро Каповое (Подсопочное)»

В соответствии со статьей 17 Федерального конституционного закона от 12.07.2006 № 2-ФКЗ «Об образовании в составе Российской Федерации нового субъекта Российской Федерации в результате объединения Камчатской области и Корякского автономного округа», статьями 2, 26 и 27 Федерального закона от 14.03.1995 № 33-ФЗ «Об особо охраняемых природных территориях», статьями 6, 7 и 8 Закона Камчатского края от 29.12.2014 № 564 «Об особо охраняемых природных территориях в Камчатском крае», учитывая решение Исполнительного комитета Камчатского областного Совета народных депутатов от 09.01.1981 № 9 «О памятниках природы на территории Камчатской области»,

ПРАВИТЕЛЬСТВО ПОСТАНОВЛЯЕТ:

1. Утвердить:

- 1) Положение о памятнике природы регионального значения «Озеро Каповое (Подсопочное)» согласно приложению 1 к настоящему постановлению;
- 2) графическое описание местоположения границ памятника природы регионального значения «Озеро Каповое (Подсопочное)» согласно приложению 2 к настоящему постановлению.

2. Настоящее постановление вступает в силу после дня его официального опубликования.

Председатель Правительства
Камчатского края

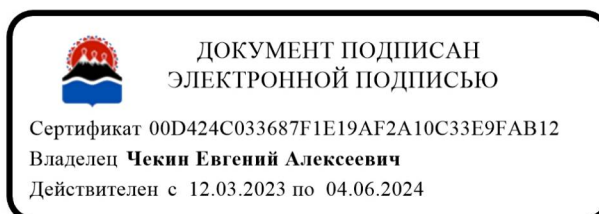

Е.А. Чекин

Положение
о памятнике природы регионального значения «Озеро Каповое (Подсопочное)»

1. Общие положения

1. Настоящее Положение регулирует вопросы охраны и использования памятника природы регионального значения «Озеро Каповое (Подсопочное)» (далее – Памятник природы).

2. Памятник природы является особо охраняемой природной территорией регионального значения в Камчатском крае и относится к объектам общенационального достояния.

3. Целями создания Памятника природы являются:

1) сохранение в естественном состоянии уникального, невосполнимого, ценного в экологическом, научном, эстетическом, рекреационном и природоохранном отношениях природного комплекса, представленного ледниковым реликтовым, с подземным стоком и не имеющего притоков, озером Каповое (Подсопочное) с глубинами 2–14 м, размерами 1000 х 400 м, расположенного на западном макросклоне Срединного хребта, на высоте 496,0 м над уровнем моря, между двумя безымянными правыми притоками реки Средняя Воровская, являющегося местом обитания пресноводной (жилой) формы нерки – кокани *Oncorhynchus nerka kennerlyi*, а также гольца Таранца *Salvelinus taranetzi*, включая сохранение в естественном состоянии природных экологических систем бореальных лиственных (каменно-березовых) лесов с участием рябины бузинолистной, стелющихся лесов из кедрового и ольхового стлаников, низинных террасных болот, субальпийских лугов, горных тундр, их средообразующих функций и биологической продуктивности;

2) охрана редких видов животных и растений, занесенных в Красную книгу Российской Федерации и Красную книгу Камчатского края, прежде всего узкоареальных нативных изолированных популяций жилой нерки *Oncorhynchus nerka kennerlyi* (кокани) и гольца Таранца *Salvelinus taranetzi*, сохранение среды их обитания;

3) минимизация негативного антропогенного воздействия на естественные экологические системы озера Каповое (Подсопочное), в том числе при осуществлении туризма;

4) проведение научных исследований, разработка и внедрение научных методов сохранения узкоареальных нативных изолированных популяций рыб семейства лососевые *Salmonidae*;

5) государственный экологический мониторинг (государственный мониторинг окружающей среды);

б) экологическое просвещение населения.

4. Памятник природы создан решением Исполнительного комитета Камчатского областного Совета народных депутатов от 09.01.1981 № 9 «О памятниках природы на территории Камчатской области» без ограничения срока его функционирования.

5. Памятник природы создан на землях лесного фонда без изъятия земельных участков для государственных нужд, а также у собственников, землепользователей, землевладельцев.

6. Общая площадь Памятника природы составляет 127,7 га.

7. Природные ресурсы, расположенные в границах Памятника природы, ограничиваются в гражданском обороте в соответствии с требованиями действующего законодательства и настоящего Положения.

8. Запрещается изменение целевого назначения земельных участков, находящихся в границах Памятника природы, за исключением случаев, предусмотренных федеральным законодательством.

9. Леса, расположенные на территории Памятника природы, относятся к защитным лесам и используются в соответствии с режимом особой охраны Памятника природы и целевым назначением земель, определяемым лесным законодательством Российской Федерации, законодательством Российской Федерации об особо охраняемых природных территориях, настоящим Положением, при условии, если это использование совместимо с целевым назначением защитных лесов и выполняемыми ими полезными функциями.

10. Виды разрешенного использования земельных участков, расположенных в границах Памятника природы:

1) основные виды разрешенного использования земельных участков:

а) природно-познавательный туризм (код 5.2);

б) охрана природных территорий (код 9.1);

в) резервные леса (код 10.4);

2) вспомогательные виды разрешенного использования земельных участков:

а) заготовка лесных ресурсов (код 10.3) (в части заготовки гражданами пищевых лесных ресурсов, недревесных лесных ресурсов и сбора ими лекарственных растений для собственных нужд);

б) общее пользование водными объектами (код 11.1) (в части водопользования, осуществляемого гражданами для личных нужд).

11. Предельные минимальные и (или) максимальные размеры земельных участков и предельные параметры разрешенного строительства, реконструкции объектов капитального строительства не устанавливаются, так как строительство, реконструкция, капитальный ремонт объектов капитального строительства запрещены пунктом 2 части 20 настоящего Положения.

12. Границы и особенности режима особой охраны Памятника природы учитываются при территориальном планировании, градостроительном зонировании, при разработке правил землепользования и застройки, проведении землеустройства и лесоустройства, разработке лесного плана Камчатского края,

лесохозяйственных регламентов и проектов освоения лесов, подготовке планов и перспектив экономического и социального развития, в том числе развития населенных пунктов, территориальных комплексных схем охраны природы, схем комплексного использования и охраны водных объектов, схем размещения, использования и охраны охотничьих угодий.

13. На территории Памятника природы экономическая и иная деятельность осуществляется с соблюдением требований настоящего Положения и Требований по предотвращению гибели объектов животного мира, за исключением объектов животного мира, находящихся на особо охраняемых природных территориях федерального значения, при осуществлении производственных процессов, а также при эксплуатации транспортных магистралей, трубопроводов, линий связи и электропередачи на территории Камчатского края, утвержденных постановлением Правительства Камчатского края от 15.07.2013 № 303-П.

14. Охрана Памятника природы и управление им осуществляется краевым государственным казенным учреждением «Служба по охране животного мира и государственных природных заказников Камчатского края» (далее – Учреждение).

15. Посещение территории Памятника природы, в том числе в целях туризма, осуществляется по разрешениям, выдаваемым Учреждением.

16. К мероприятиям по обеспечению режима особой охраны Памятника природы могут привлекаться граждане, общественные объединения и некоммерческие организации, осуществляющие деятельность в области охраны окружающей среды.

17. Собственники, владельцы и пользователи земельных участков, на которых находится Памятник природы, принимают на себя обязательства по обеспечению режима его особой охраны.

2. Текстовое описание местоположения границ Памятника природы

18. Памятник природы расположен в Соболевском муниципальном районе, на западном макросклоне Срединного хребта, на высоте 496,0 м над уровнем моря, между двумя безымянными правыми притоками реки Средняя Воровская, в 223,4 м от русла реки и в 6084,3 м к юго-западу от перевала Мактова (897,0 м над уровнем моря), включая акваторию бессточного и не имеющего притоки озера Каповое (Подсопочное) и прилегающие к нему на расстоянии 200–500 м от береговой линии озера лесные участки.

19. Памятник природы устанавливается в следующих границах:

1) северная граница: от характерной точки 45 с географическими координатами 54 градуса 7 минут 58.9 секунды северной широты и 157 градусов 1 минута 27.5 секунды восточной долготы, расположенной на восточном склоне безымянного холма (высотная отметка 627,0 м), проходит в общем восточном направлении на протяжении 1365,4 м через характерные точки 46–47, 1–12, до характерной точки 13 с географическими координатами 54 градуса 8 минут

0.9 секунды северной широты и 157 градусов 2 минуты 39.8 секунды восточной долготы, расположенной на западном отроге Срединного хребта, на линии водораздела двух правых безымянных притоков реки Средняя Воровская, на высоте 800,0 м над уровнем моря, в 6084,3 м к юго-западу от перевала Мактова (897,0 м над уровнем моря);

2) восточная и юго-восточная границы: от характерной точки 13 в общем юго-восточном направлении по юго-восточному склону отрога Срединного хребта на протяжении 802,1 м через характерные точки 14–22 до характерной точки 23 с географическими координатами 54 градуса 7 минут 36.7 секунды северной широты и 157 градусов 2 минуты 26.5 секунды восточной долготы, расположенной на изолинии 520,0 м над уровнем моря;

3) южная и юго-западная граница: от характерной точки 23 в общем юго-западном направлении через холмисто-увалистую равнину, лежащую на водоразделе двух правых безымянных притоков реки Средняя Воровская, на протяжении 1057,8 м через характерные точки 24–31 до характерной точки 32 с географическими координатами 54 градуса 7 минут 23.9 секунды северной широты и 157 градусов 1 минута 33.4 секунды восточной долготы, расположенной на северо-восточном склоне увала;

4) западная граница: от характерной точки 32 в общем северном направлении на протяжении 1136,2 м через характерные точки 33–44 до характерной точки 45, где и замыкается.

3. Режим особой охраны и использования территории Памятника природы

20. На территории Памятника природы запрещается всякая деятельность, влекущая за собой нарушение его сохранности, в том числе:

1) предоставление и использование земельных участков, использование лесов не по целевому назначению (виду разрешенного использования лесов);

2) строительство, реконструкция, капитальный ремонт объектов капитального строительства;

3) деятельность, влекущая за собой нарушение, повреждение, уничтожение природного комплекса, в том числе нарушение исторически сложившегося ландшафта, почвенного и растительного покрова, мест обитаний (произрастаний) видов животных и растений, занесенных в Красную книгу Российской Федерации и Красную книгу Камчатского края;

4) пользование недрами, в том числе выполнение работ по геологическому изучению недр, разработка месторождений полезных ископаемых;

5) проведение взрывных работ;

6) проведение гидромелиоративных, ирригационных, дноуглубительных и других работ, связанных с изменением дна, берегов и водоохраных зон водных объектов;

7) все виды лесопользования, за исключением случаев, предусмотренных пунктами 4–11 части 21 настоящего Положения;

8) ведение сельского хозяйства;

9) движение механических транспортных средств вне дорог общего пользования, за исключением снегоходов в период установления постоянного снежного покрова, выполнения мероприятий по ликвидации и предупреждению чрезвычайных ситуаций;

10) посадка и стоянка вертолетов, стоянка механических транспортных средств вне специально оборудованных мест (площадок), за исключением случаев выполнения мероприятий по ликвидации и предупреждению чрезвычайных ситуаций, осуществления природоохранных мероприятий, а также снегоходов в период установления снежного покрова при соблюдении требований, предусмотренных пунктом 10 части 21 настоящего Положения;

11) размещение некапитальных строений и сооружений, а также палаточных лагерей, костровищ, иных мест отдыха вне специально оборудованных мест и без согласования с Учреждением;

12) деятельность, ведущая к нарушению правил пожарной безопасности в лесах, в том числе разведение огня, выжигание растительности, пускание палов;

13) накопление, размещение, захоронение, сжигание отходов производства и потребления;

14) порча и загрязнение земель, в том числе в результате складирования горюче-смазочных материалов, размещения радиоактивных, химических, взрывчатых, токсичных, отравляющих и ядовитых веществ;

15) осуществление туризма вне специально оборудованных для этого местах и маршрутах;

16) использование токсичных химических препаратов для охраны и защиты лесов;

17) деятельность, ведущая к загрязнению акватории водных объектов и их водоохраных зон, подземных вод отходами производства и потребления, любыми химическими и токсичными веществами, микроорганизмами;

18) сбор минералогических, палеонтологических и других геологических коллекционных материалов и образцов горных пород, за исключением случаев, предусмотренных пунктом 1 части 21 настоящего Положения;

19) все виды охоты, рыболовства;

20) интродукция живых организмов, гибридизация объектов животного мира;

21) мойка в водных объектах транспортных средств;

22) уничтожение или повреждение аншлагов и других информационных знаков и указателей, нанесение на скалы, деревья, информационные знаки и указатели самовольных надписей.

21. На территории Памятника природы разрешаются следующие виды деятельности:

1) научно-исследовательская деятельность, направленная на изучение биологического и ландшафтного разнообразия, динамики и структуры природных комплексов и объектов, включая сбор зоологических, ботанических,

минералогических и палеонтологических коллекций в порядке, установленном законодательством Российской Федерации;

2) осуществление государственного экологического мониторинга (государственного мониторинга окружающей среды);

3) выполнение природоохранных и биотехнических мероприятий, в том числе мероприятий по сохранению, восстановлению и поддержанию в равновесном состоянии природных экосистем, сохранению и восстановлению ключевых мест обитаний (произрастания) объектов животного и растительного мира, нуждающихся в особых мерах охраны;

4) выполнение мероприятий, направленных на воспроизводство защитных лесов, повышение продуктивности защитных лесов, сохранение их полезных функций: мероприятия по лесовосстановлению, уходу за лесами (в том числе рубки ухода за лесными насаждениями), иные мероприятия, проводимые в соответствии с правилами лесовосстановления и правилами ухода за лесами, расположенными на особо охраняемых природных территориях;

5) выполнение мероприятий по охране лесов от загрязнения и иного негативного воздействия, включая меры по сохранению лесных насаждений, лесных почв, среды обитания объектов животного мира, других природных объектов в лесах;

6) деятельность по охране лесов от пожаров;

7) выполнение мероприятий по рекультивации нарушенных земель и восстановлению почвенного покрова (ликвидация накопленного экологического вреда окружающей среде), в том числе посредством лесовосстановления;

8) ведение охотничьего хозяйства, включая выполнение мероприятий по сохранению охотничьих ресурсов и среды их обитания в границах закрепленных охотничьих угодий;

9) туризм, включая размещение некапитальных строений, сооружений на специально выделенных местах (участках), не занятых лесными насаждениями, при соблюдении требований, предусмотренных частями 15 и 20 настоящего Положения;

10) посадка и стоянка вертолетов, стоянка всех видов механических транспортных средств, включая снегоходы, на специально оборудованных площадках (местах) на расстоянии не менее 150 метров от крайних выходов термоминеральных вод или границы термального поля;

11) заготовка и сбор гражданами для собственных нужд дикорастущих плодов, ягод, орехов, грибов, других пригодных для употребления в пищу лесных ресурсов (пищевых лесных ресурсов), лекарственных растений, а также недревесных лесных ресурсов, за исключением грибов и дикорастущих растений, виды которых занесены в Красную книгу Российской Федерации, Красную книгу Камчатского края;

12) эколого-просветительская деятельность.

Приложение 2 к постановлению
Правительства Камчатского края
от 11.04.2024 № 172-П

Графическое описание
местоположения границ памятника природы регионального значения
«Озеро Каповое (Подсопочное)» (далее – Памятник природы)

Раздел 1. Сведения о Памятнике природы

№ п/п	Характеристика Памятника природы	Описание характеристик
1	2	3
1.	Местоположение Памятника природы	Камчатский край, Соболевский муниципальный район
2.	Площадь объекта +/- величина погрешности определения площади (Р +/- Дельта Р)	1276876 +/- 8516 м ²
3.	Наименование и реквизиты нормативного правового акта о создании объекта	Решение Исполнительного комитета Камчатского областного Совета народных депутатов от 09.01.1981 № 9 «О памятниках природы на территории Камчатской области»

Раздел 2. Сведения о местоположении границ Памятника природы

1. Система координат: МСК 41(1), WGS 84				
2. Сведения о характерных точках границ Памятника природы:				
Обозначение характерных точек границ	Координаты МСК-41 (1)		Координаты WGS-84	
	X	Y	Северная широта	Восточная долгота
1	2	3	4	5
1	685275.46	1305824.29	54°8'1.2"	157°1'38.9"
2	685309.23	1305927.05	54°8'2.4"	157°1'44.6"
3	685347.25	1306055.71	54°8'3.7"	157°1'51.6"
4	685382.57	1306229.44	54°8'4.9"	157°2'1.1"
5	685383.12	1306301.44	54°8'5.0"	157°2'5.1"
6	685370.6	1306369.52	54°8'4.6"	157°2'8.9"
7	685330.47	1306481.82	54°8'3.4"	157°2'15.1"
8	685331.25	1306580.84	54°8'3.5"	157°2'20.5"
9	685334.83	1306662.77	54°8'3.7"	157°2'25.0"
10	685339.62	1306761.73	54°8'3.9"	157°2'30.5"
11	685319.28	1306853.91	54°8'3.3"	157°2'35.6"
12	685285.6	1306895.14	54°8'2.2"	157°2'37.9"
13	685244.83	1306929.43	54°8'0.9"	157°2'39.8"
14	685207.93	1306942.74	54°7'59.8"	157°2'40.6"
15	685169.99	1306947.02	54°7'58.5"	157°2'40.9"

1	2	3	4	5
16	685121.88	1306936.37	54°7'56.9"	157°2'40.3"
17	685057.59	1306899.83	54°7'54.9"	157°2'38.4"
18	684958.36	1306856.64	54°7'51.6"	157°2'36.1"
19	684804.8	1306785.79	54°7'46.6"	157°2'32.4"
20	684654.46	1306742.94	54°7'41.7"	157°2'30.2"
21	684575.25	1306717.53	54°7'39.2"	157°2'28.9"
22	684534.14	1306696.82	54°7'37.8"	157°2'27.8"
23	684500.99	1306673.06	54°7'36.7"	157°2'26.5"
24	684458.6	1306627.41	54°7'35.3"	157°2'24.1"
25	684406.96	1306548.81	54°7'33.6"	157°2'19.8"
26	684360.38	1306468.14	54°7'32.1"	157°2'15.4"
27	684307.63	1306362.56	54°7'30.2"	157°2'9.7"
28	684238.56	1306227.09	54°7'27.9"	157°2'2.3"
29	684190.57	1306095.44	54°7'26.3"	157°1'55.1"
30	684138.07	1305895.88	54°7'24.5"	157°1'44.2"
31	684118.06	1305752.04	54°7'23.7"	157°1'36.3"
32	684124.67	1305700.96	54°7'23.9"	157°1'33.4"
33	684141.47	1305679.85	54°7'24.5"	157°1'32.3"
34	684197.37	1305663.4	54°7'26.3"	157°1'31.3"
35	684346.06	1305628.31	54°7'31.0"	157°1'29.2"
36	684498.97	1305610.18	54°7'35.9"	157°1'28.0"
37	684656.82	1305595.94	54°7'41.1"	157°1'27.1"
38	684774.79	1305593.05	54°7'44.9"	157°1'26.8"
39	684889.86	1305596.19	54°7'48.6"	157°1'26.8"
40	685009.81	1305605.31	54°7'52.5"	157°1'27.2"
41	685098.82	1305597.65	54°7'55.4"	157°1'26.7"
42	685159.8	1305594.18	54°7'57.3"	157°1'26.4"
43	685176.77	1305597.01	54°7'57.9"	157°1'26.5"
44	685195.87	1305604.92	54°7'58.5"	157°1'26.9"
45	685208.91	1305615.79	54°7'58.9"	157°1'27.5"
46	685221.32	1305667.69	54°7'59.4"	157°1'30.4"
47	685245.9	1305750.51	54°8'0.2"	157°1'34.9"
1	685275.46	1305824.29	54°8'1.2"	157°1'38.9"

Раздел 3. Карта-схема границ Памятника природы

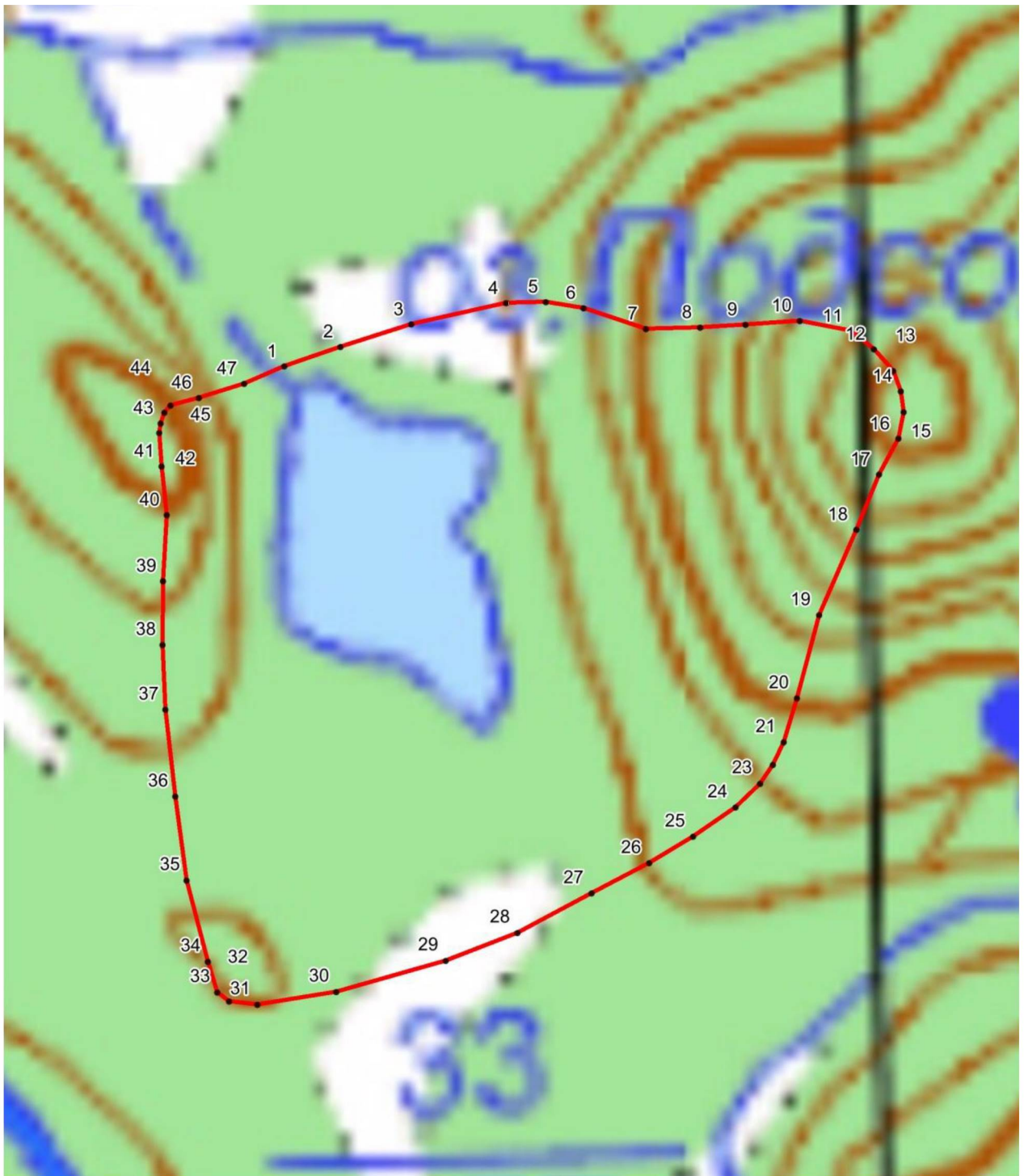

Используемые условные знаки и обозначения:

Масштаб 1:50000

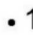
-  - границы особо охраняемой природной территории
-  1 - обозначение характерной точки

Раздел 4. Ситуационный план местоположения Памятника природы

