

№ 205013-2023-6916
от 15.09.2023

ПОСТАНОВЛЕНИЕ ГУБЕРНАТОРА ЛЕНИНГРАДСКОЙ ОБЛАСТИ

от 15 сентября 2023 года № 65-пг

О внесении изменений в постановление Губернатора Ленинградской области от 22 октября 2021 года № 100-пг "Об утверждении схемы размещения, использования и охраны охотничьих угодий на территории Ленинградской области"

П о с т а н о в л я ю :

1. Внести в схему размещения, использования и охраны охотничьих угодий на территории Ленинградской области, утвержденную постановлением Губернатора Ленинградской области от 22 октября 2021 года № 100-пг, изменения согласно приложению к настоящему постановлению.

2. Контроль за исполнением постановления возложить на заместителя Председателя Правительства Ленинградской области – председателя комитета по агропромышленному и рыбохозяйственному комплексу.

Губернатор
Ленинградской области



А.Дрозденко

Приложение
к постановлению Губернатора
Ленинградской области
от 15 сентября 2023 года № 65-пг

ИЗМЕНЕНИЯ,
которые вносятся в схему размещения, использования и охраны
охотничьих угодий на территории Ленинградской области,
утвержденную постановлением Губернатора Ленинградской области
от 22 октября 2021 года № 100-пг

1. В томе I:

1) в абзаце двадцать первом подраздела 2.1 (Описание климатических условий) раздела 2 (Физико-географическое описание территории Ленинградской области) слова "приказом Рослесхоза от 10.11.2011 № 472" заменить словами "приказом Рослесхоза от 06.05.2022 № 556";

2) в разделе 4 (Характеристика размещения и состояния использования охотничьих угодий и иных территорий, являющихся средой обитания охотничьих ресурсов в Ленинградской области):

а) абзацы первый – третий после таблицы 28 (Основные показатели охотхозяйственной деятельности на территории Ленинградской области за 2020 г.) подраздела 4.4 (Информация о состоянии ведения охотничьего хозяйства в Ленинградской области) изложить в следующей редакции:

"Федеральный государственный охотничий контроль (надзор), федеральный государственный контроль (надзор) в области охраны, воспроизводства и использования объектов животного мира и среды их обитания на территории Ленинградской области и осуществление охраны объектов животного мира обеспечивают 32 государственных инспектора в 17 муниципальных районах Ленинградской области.

Осуществление федерального государственного охотничьего контроля (надзора) на территории Ленинградской области, за исключением особо охраняемых природных территорий федерального значения, осуществляется специалистами Комитета в соответствии с постановлением Правительства Российской Федерации от 30 июня 2021 года № 1065 "О федеральном государственном охотничьем контроле (надзоре)".

Осуществление федерального государственного охотничьего контроля (надзора) на территории Ленинградской области осуществляется специалистами Комитета совместно с сотрудниками ЛОГКУ "Леноблехота". На территории Ленинградской области на одного государственного инспектора приходится более 230 тыс. га охотничьих угодий (таблица 29).";

б) рисунок 10, таблицы 35 – 37 подраздела 4.6 (Сведения о площадях категорий и классов элементов среды обитания охотничьих ресурсов на территории Ленинградской области) изложить в следующей редакции:



Рисунок 10 – Структура среды обитания охотничьих ресурсов в Ленинградской области.

Таблица 35 – Сводная информация о составе и структуре элементов среды обитания охотничьих ресурсов в Ленинградской области

№ п/п	Категории среды обитания охотничьих ресурсов	Классы среды обитания охотничьих ресурсов	Площадь, тыс. га	Доля от общей площади, %
1	2	3	4	5
1	Леса	Хвойные вечнозеленые	1183,20	16,11
		Хвойные листопадные		
		Мелколиственные	1040,06	14,16
		Широколиственные		

1	2	3	4	5
		Смешанные с преобладанием хвойных пород	2114,05	28,79
		Смешанные с преобладанием мелколиственных пород	539,88	7,35
		Смешанные с присутствием широколиственных пород		
		Искусственно созданные (кроме посадок на месте вырубок)		
Всего			4877,19	66,41
2	Молодняки и кустарники	Вырубки и зарастающие поля	294,07	4,01
		Лиственные кустарники	6,02	0,08
Всего			300,09	4,09
3	Болота	Верховые	1005,90	13,70
		Травяные	8,13	0,11
		Трясины		
Всего			1014,03	13,81
4	Лугово-степные комплексы	Луга	25,34	0,35
Всего			25,34	0,35
5	Сельхозугодья	Пашни	214,84	2,93
		Луга сельскохозяйственного назначения (сенокосы и пастбища)	233,43	3,18
		Заливные пашни		
Всего			448,27	6,11
6	Внутренние водные объекты	Водотоки	53,45	0,73
		Водохранилища	23,31	0,32
		Озера, пруды	151,18	2,06
Всего			227,94	3,11
7	Пойменные комплексы	С преобладанием леса	2,02	0,03
		С преобладанием травянистой растительности	7,99	0,11
		Смешанный лесной	2,57	0,04
		Смешанный кустарниковый	9,83	0,13
Всего			22,41	0,31
8	Береговые комплексы	Береговой комплекс внутренних водных объектов	9,55	0,13
		Береговой комплекс внешних водных объектов	0,78	0,01
Всего			10,33	0,14
9	Преобразованные и поврежденные участки	Гари, торфоразработки, ветровалы	26,07	0,36
Всего			26,07	0,36
10	Непригодные для ведения охотничьего хозяйства	Промышленные и рудеральные комплексы, населенные пункты и др.	390,89	5,32
Всего			390,89	5,32
Итого			7342,56	100,0

Таблица 36 – Категории среды обитания охотничьих ресурсов
на территории Ленинградской области в разрезе муниципальных районов

№ п/п	Муниципальный район	Леса		Молодняки и кустарники		Болота		Дугово-степные комплексы		Сельхоз-угодья		Внутренние водные объекты		Пойменные комплексы		Береговые комплексы		Преобразованные и поврежденные участки		Непригодные для ведения охотничьего хозяйства		Всего	
		1		2		3		4		5		6		7		8		9		10			11
		тыс. га	%	тыс. га	%	тыс. га	%	тыс. га	%	тыс. га	%	тыс. га	%	тыс. га	%	тыс. га	%	тыс. га	%	тыс. га	%		тыс. га
1	Бокситогорский	481,93	66,30	27,47	3,78	161,11	22,17	3,71	0,51	19,27	2,65	12,60	1,74	0,99	0,14	0,22	0,03	2,76	0,38	16,77	2,31	726,83	
2	Волосовский	159,60	58,90	10,46	3,86	19,83	7,31	0,73	0,27	62,50	23,06	0,97	0,36	1,29	0,48	0,00	0,00	0,44	0,16	15,17	5,60	270,99	
3	Волховский	302,94	58,88	19,55	3,80	122,67	23,84	1,20	0,23	33,95	6,60	7,57	1,47	0,35	0,07	4,16	0,81	0,51	0,10	21,62	4,20	514,52	
4	Всеволожский	168,27	55,44	8,39	2,77	43,60	14,37	1,72	0,57	16,26	5,36	6,72	2,22	0,18	0,06	0,13	0,04	1,40	0,46	56,83	18,72	303,50	
5	Выборгский	537,26	72,54	35,14	4,75	35,33	4,77	3,22	0,43	26,16	3,53	46,10	6,22	0,76	0,10	1,30	0,18	5,79	0,78	49,56	6,69	740,62	
6	Гатчинский	155,59	56,03	6,99	2,51	23,33	8,40	0,74	0,27	49,26	17,74	2,05	0,74	0,98	0,35	0,00	0,00	2,84	1,02	35,90	12,93	277,68	
7	Кингисеппский	182,59	62,20	10,08	3,43	32,40	11,04	1,19	0,41	32,56	11,09	10,54	3,59	1,31	0,44	0,23	0,07	2,27	0,77	20,35	6,93	293,52	
8	Киришский	203,90	65,92	14,27	4,61	53,69	17,36	1,21	0,39	18,02	5,82	2,22	0,71	3,46	1,12	0,00	0,00	0,32	0,10	12,24	3,96	309,33	
9	Кировский	144,93	56,07	8,49	3,28	55,30	21,39	0,64	0,25	18,37	7,11	6,76	2,61	0,71	0,27	2,05	0,79	0,37	0,14	20,87	8,07	258,49	
10	Лудейнопольский	344,88	76,30	29,12	6,44	45,82	10,14	2,84	0,63	9,40	2,08	11,13	2,47	0,83	0,19	0,01	0,00	0,07	0,02	7,95	1,76	452,05	
11	Ломоносовский	110,63	57,80	3,71	1,94	14,10	7,37	0,57	0,30	31,20	16,30	1,90	0,99	0,69	0,36	0,00	0,00	1,65	0,86	26,94	14,08	191,39	
12	Лужский	374,00	67,69	22,59	4,09	54,00	9,77	1,57	0,28	51,00	9,23	15,76	2,85	6,46	1,17	0,30	0,05	2,27	0,41	24,48	4,43	552,43	
13	Подпорожский	593,79	74,90	38,11	4,80	106,99	13,50	1,44	0,18	2,68	0,34	40,15	5,06	0,14	0,02	0,44	0,06	0,40	0,05	8,62	1,09	792,76	
14	Приозерский	238,52	66,08	17,47	4,84	11,53	3,19	1,09	0,30	21,44	5,94	41,54	11,51	1,56	0,43	1,33	0,37	1,19	0,33	25,32	7,01	360,99	
15	Сланцевский	145,66	66,24	5,82	2,65	31,01	14,10	0,77	0,35	15,97	7,26	10,82	4,92	1,74	0,79	0,14	0,06	0,48	0,22	7,48	3,40	219,89	
16	Сосновоборский городской округ	3,78	44,52	0,27	3,18	0,03	0,35	0,00	0,00	0,00	0,00	0,12	1,41	0,00	0,00	0,00	0,00	0,02	0,24	4,27	50,29	8,49	
17	Тихвинский	481,53	68,37	30,54	4,34	157,24	22,33	1,02	0,14	11,48	1,63	10,12	1,44	0,30	0,04	0,00	0,00	0,52	0,07	11,51	1,63	704,26	
18	Тосненский	247,39	67,81	11,62	3,18	46,05	12,62	1,68	0,46	28,75	7,88	0,87	0,24	0,66	0,18	0,02	0,01	2,77	0,76	25,01	6,86	364,82	
Итого по Ленинградской области		4877,19	66,41	300,09	4,09	1014,03	13,81	25,34	0,35	448,27	6,11	227,94	3,11	22,41	0,31	10,33	0,14	26,07	0,36	390,89	5,32	7342,56	

Таблица 37 – Классы среды обитания охотничьих ресурсов на территории Ленинградской области
в разрезе муниципальных районов

№ п/п	Муниципальный район	Леса															
		1		2		3		4		5		6		7		8	
		Хвойные вечнозеленые		Хвойные листопадные		Мелко- лиственные		Широко- лиственные		Смешанные с преобладанием хвойных		Смешанные с преобладанием мелко- лиственных		Смешанные с присутствием широко- лиственных		Искусственно созданные	
тыс. га	%	тыс. га	%	тыс. га	%	тыс. га	%	тыс. га	%	тыс. га	%	тыс. га	%	тыс. га	%	тыс. га	%
1	Бокситогорский	53,21	7,32	0,00	0	127,55	17,55	0,00	0	242,70	33,39	58,47	8,04	0,00	0	0,00	0
2	Волосовский	11,78	4,35	0,00	0	62,56	23,09	0,00	0	50,08	18,48	35,18	12,98	0,00	0	0,00	0
3	Волховский	47,99	9,33	0,00	0	76,42	14,85	0,00	0	127,29	24,74	51,24	9,96	0,00	0	0,00	0
4	Всеволожский	75,50	24,88	0,00	0	17,04	5,61	0,00	0	58,45	19,26	17,28	5,69	0,00	0	0,00	0
5	Выборгский	283,49	38,28	0,00	0	28,62	3,86	0,00	0	176,89	23,88	48,26	6,52	0,00	0	0,00	0
6	Гатчинский	25,39	9,14	0,00	0	31,07	11,19	0,00	0	75,48	27,18	23,65	8,52	0,00	0	0,00	0
7	Кингисеппский	52,92	18,03	0,00	0	34,59	11,78	0,00	0	67,20	22,89	27,88	9,50	0,00	0	0,00	0
8	Киришский	21,66	7,00	0,00	0	78,37	25,34	0,00	0	71,25	23,03	32,62	10,55	0,00	0	0,00	0
9	Кировский	29,47	11,40	0,00	0	37,53	14,52	0,00	0	56,24	21,76	21,69	8,39	0,00	0	0,00	0
10	Лодейнопольский	95,27	21,08	0,00	0	64,08	14,18	0,00	0	166,06	36,73	19,47	4,31	0,00	0	0,00	0
11	Ломоносовский	32,34	16,90	0,00	0	23,23	12,14	0,00	0	42,86	22,39	12,20	6,37	0,00	0	0,00	0
12	Лужский	65,21	11,80	0,00	0	114,93	20,80	0,00	0	142,66	25,82	51,20	9,27	0,00	0	0,00	0
13	Подпорожский	115,62	14,58	0,00	0	104,25	13,15	0,00	0	354,43	44,71	19,49	2,46	0,00	0	0,00	0
14	Приозерский	113,02	31,31	0,00	0	13,16	3,65	0,00	0	88,19	24,43	24,15	6,69	0,00	0	0,00	0
15	Сланцевский	14,26	6,49	0,00	0	63,91	29,06	0,00	0	38,81	17,65	28,68	13,04	0,00	0	0,00	0
16	Сосновоборский городской округ	2,32	27,33	0,00	0	0,03	0,35	0,00	0	1,27	14,96	0,16	1,88	0,00	0	0,00	0
17	Тихвинский	108,46	15,40	0,00	0	83,05	11,79	0,00	0	251,40	35,70	38,62	5,48	0,00	0	0,00	0
18	Тосненский	35,29	9,67	0,00	0	79,67	21,84	0,00	0	102,79	28,18	29,64	8,12	0,00	0	0,00	0
Итого по Ленинградской области		1183,20	16,11	0,00	0	1040,06	14,16	0,00	0	2114,05	28,79	539,88	7,35	0,00	0	0,00	0

Таблица 37 – Классы среды обитания охотничьих ресурсов на территории Ленинградской области
в разрезе муниципальных районов (продолжение)

№ п/п	Муниципальный район	Молодняки и кустарники				Болота						Лугово- степные комплексы		Сельхозугодья					
		9		10		11		12		13		14		15		16		17	
		Вырубки и зарастаю- щие поля		Лиственные кустарники		Верховые		Травяные		Трясины		Луга		Сенокосы и пастбища		Пашни		Заливные пашни	
		тыс. га	%	тыс. га	%	тыс. га	%	тыс. га	%	тыс. га	%	тыс. га	%	тыс. га	%	тыс. га	%	тыс. га	%
1	Бокситогорский	27,04	3,72	0,43	0,06	161,11	22,17	0,00	0,00	0,00	0	3,71	0,51	17,74	2,44	1,53	0,21	0,00	0
2	Волосовский	10,39	3,83	0,07	0,03	19,79	7,30	0,04	0,01	0,00	0	0,73	0,27	14,45	5,33	48,05	17,73	0,00	0
3	Волховский	18,58	3,61	0,97	0,19	122,67	23,84	0,00	0,00	0,00	0	1,20	0,23	24,28	4,72	9,67	1,88	0,00	0
4	Всеволожский	8,07	2,66	0,32	0,11	42,36	13,96	1,24	0,41	0,00	0	1,72	0,57	7,70	2,54	8,56	2,82	0,00	0
5	Выборгский	34,51	4,66	0,63	0,09	35,33	4,77	0,00	0,00	0,00	0	3,22	0,43	20,70	2,79	5,46	0,74	0,00	0
6	Гатчинский	6,90	2,48	0,09	0,03	22,92	8,25	0,41	0,15	0,00	0	0,74	0,27	14,18	5,11	35,08	12,63	0,00	0
7	Кингисеппский	9,93	3,38	0,15	0,05	31,58	10,76	0,82	0,28	0,00	0	1,19	0,41	19,22	6,55	13,34	4,54	0,00	0
8	Киришский	13,55	4,38	0,72	0,23	53,69	17,36	0,00	0,00	0,00	0	1,21	0,39	12,53	4,05	5,49	1,77	0,00	0
9	Кировский	8,22	3,18	0,27	0,10	55,30	21,39	0,00	0,00	0,00	0	0,64	0,25	13,60	5,26	4,77	1,85	0,00	0
10	Лодейнопольский	28,70	6,35	0,42	0,09	45,82	10,14	0,00	0,00	0,00	0	2,84	0,63	7,69	1,70	1,71	0,38	0,00	0
11	Ломоносовский	3,67	1,92	0,04	0,02	14,10	7,37	0,00	0,00	0,00	0	0,57	0,30	12,44	6,50	18,76	9,80	0,00	0
12	Лужский	21,95	3,97	0,64	0,12	53,22	9,63	0,78	0,14	0,00	0	1,57	0,28	23,45	4,24	27,55	4,99	0,00	0
13	Подпорожский	37,93	4,78	0,18	0,02	106,99	13,50	0,00	0,00	0,00	0	1,44	0,18	2,42	0,31	0,26	0,03	0,00	0
14	Приозерский	17,32	4,80	0,15	0,04	11,53	3,19	0,00	0,00	0,00	0	1,09	0,30	10,97	3,04	10,47	2,90	0,00	0
15	Сланцевский	5,78	2,63	0,04	0,02	26,17	11,90	4,84	2,20	0,00	0	0,77	0,35	8,18	3,72	7,79	3,54	0,00	0
16	Сосновоборский городской округ	0,27	3,18	0,00	0,00	0,03	0,35	0,00	0,00	0,00	0	0,00	0,00	0,00	0,00	0,00	0,00	0,00	0
17	Тихвинский	29,79	4,23	0,75	0,11	157,24	22,33	0,00	0,00	0,00	0	1,02	0,14	7,76	1,10	3,72	0,53	0,00	0
18	Тосненский	11,47	3,14	0,15	0,04	46,05	12,62	0,00	0,00	0,00	0	1,68	0,46	16,12	4,42	12,63	3,46	0,00	0
Итого по Ленинградской области		294,07	4,01	6,02	0,08	1005,90	13,70	8,13	0,11	0,00	0	25,34	0,35	233,43	3,18	214,84	2,93	0,00	0

Таблица 37 – Классы среды обитания охотничьих ресурсов на территории Ленинградской области
в разрезе муниципальных районов (продолжение)

№ п/п	Муниципальный район	Внутренние водные объекты						Пойменные комплексы							
		18		19		20		21		22		23		24	
		Водотоки		Водохранилища		Озера, пруды		С преобладанием леса		С преобладанием травянистой растительности		Смешанный лесной		Смешанный кустарниковый	
		тыс. га	%	тыс. га	%	тыс. га	%	тыс. га	%	тыс. га	%	тыс. га	%	тыс. га	%
1	Бокситогорский	0,26	0,04	0,00	0,00	12,34	1,70	0,00	0,00	0,00	0,00	0,42	0,06	0,57	0,08
2	Волосовский	0,51	0,19	0,00	0,00	0,46	0,17	0,07	0,03	0,97	0,36	0,00	0,00	0,25	0,09
3	Волховский	5,21	1,01	0,00	0,00	2,36	0,46	0,08	0,02	0,25	0,05	0,00	0,00	0,02	0,00
4	Всеволожский	1,15	0,38	0,00	0,00	5,57	1,84	0,06	0,02	0,01	0,00	0,06	0,02	0,05	0,02
5	Выборгский	8,60	1,16	0,00	0,00	37,50	5,06	0,00	0,00	0,59	0,08	0,00	0,00	0,17	0,02
6	Гатчинский	0,74	0,27	0,00	0,00	1,31	0,47	0,00	0,00	0,34	0,12	0,00	0,00	0,64	0,23
7	Кингисеппский	2,26	0,77	2,20	0,75	6,08	2,07	0,04	0,01	0,86	0,29	0,09	0,03	0,32	0,11
8	Киришский	1,68	0,54	0,00	0,00	0,54	0,17	0,35	0,11	0,06	0,02	0,86	0,28	2,19	0,71
9	Кировский	0,91	0,35	0,00	0,00	5,85	2,26	0,00	0,00	0,44	0,17	0,00	0,00	0,27	0,10
10	Лодейнопольский	5,41	1,20	0,00	0,00	5,72	1,27	0,00	0,00	0,44	0,10	0,27	0,06	0,12	0,03
11	Ломоносовский	0,00	0,00	0,00	0,00	1,90	0,99	0,07	0,04	0,56	0,29	0,00	0,00	0,06	0,03
12	Лужский	2,31	0,42	0,00	0,00	13,45	2,43	0,00	0,00	2,38	0,43	0,22	0,04	3,86	0,70
13	Подпорожский	10,32	1,30	12,40	1,56	17,43	2,20	0,00	0,00	0,12	0,02	0,00	0,00	0,02	0,00
14	Приозерский	11,50	3,19	0,00	0,00	30,04	8,32	0,67	0,19	0,37	0,10	0,19	0,05	0,33	0,09
15	Сланцевский	1,15	0,52	8,71	3,96	0,96	0,44	0,68	0,31	0,29	0,13	0,01	0,00	0,76	0,35
16	Сосновоборский городской округ	0,00	0,00	0,00	0,00	0,12	1,41	0,00	0,00	0,00	0,00	0,00	0,00	0,00	0,00
17	Тихвинский	1,26	0,18	0,00	0,00	8,86	1,26	0,00	0,00	0,28	0,04	0,00	0,00	0,02	0,00
18	Тосненский	0,18	0,05	0,00	0,00	0,69	0,19	0,00	0,00	0,03	0,01	0,45	0,12	0,18	0,05
Итого по Ленинградской области		53,45	0,73	23,31	0,32	151,18	2,06	2,02	0,03	7,99	0,11	2,57	0,04	9,83	0,13

Таблица 37 – Классы среды обитания охотничьих ресурсов на территории Ленинградской области
в разрезе муниципальных районов (продолжение)

№ п/п	Муниципальный район	Береговые комплексы				Преобразованные и поврежденные участки		Непригодные для ведения охотничьего хозяйства		Итого	
		25		26		27		28			
		Береговой комплекс внутренних водных объектов		Береговой комплекс внешних водных объектов		Гари, торфоразработки, ветровалы и др.		Промышленные и рудеральные комплексы, населенные пункты и др.			
		тыс. га	%	тыс. га	%	тыс. га	%	тыс. га	%	тыс. га	%
1	Бокситогорский	0,22	0,03	0,00	0,00	2,76	0,38	16,77	2,31	726,83	100,0
2	Волосовский	0,00	0,00	0,00	0,00	0,44	0,16	15,17	5,60	270,99	100,0
3	Волховский	4,16	0,81	0,00	0,00	0,51	0,10	21,62	4,20	514,52	100,0
4	Всеволожский	0,13	0,04	0,00	0,00	1,40	0,46	56,83	18,72	303,50	100,0
5	Выборгский	0,56	0,08	0,74	0,10	5,79	0,78	49,56	6,69	740,62	100,0
6	Гатчинский	0,00	0,00	0,00	0,00	2,84	1,02	35,90	12,93	277,68	100,0
7	Кингисеппский	0,19	0,06	0,04	0,01	2,27	0,77	20,35	6,93	293,52	100,0
8	Киришский	0,00	0,00	0,00	0,00	0,32	0,10	12,24	3,96	309,33	100,0
9	Кировский	2,05	0,79	0,00	0,00	0,37	0,14	20,87	8,07	258,49	100,0
10	Лодейнопольский	0,01	0,00	0,00	0,00	0,07	0,02	7,95	1,76	452,05	100,0
11	Ломоносовский	0,00	0,00	0,00	0,00	1,65	0,86	26,94	14,08	191,39	100,0
12	Лужский	0,30	0,05	0,00	0,00	2,27	0,41	24,48	4,43	552,43	100,0
13	Подпорожский	0,44	0,06	0,00	0,00	0,40	0,05	8,62	1,09	792,76	100,0
14	Приозерский	1,33	0,37	0,00	0,00	1,19	0,33	25,32	7,01	360,99	100,0
15	Сланцевский	0,14	0,06	0,00	0,00	0,48	0,22	7,48	3,40	219,89	100,0
16	Сосновоборский городской округ	0,00	0,00	0,00	0,00	0,02	0,24	4,27	50,29	8,49	100,0
17	Тихвинский	0,00	0,00	0,00	0,00	0,52	0,07	11,51	1,63	704,26	100,0
18	Тосненский	0,02	0,01	0,00	0,00	2,77	0,76	25,01	6,86	364,82	100,0
Итого по Ленинградской области		9,55	0,13	0,78	0,01	26,07	0,36	390,89	5,32	7342,56	100,0

в) абзац третий и рисунок 11 (Классификация лесов Ленинградской области в соответствии с составом и структурой элементов среды обитания охотничьих ресурсов) подраздела 4.7 (Характеристика элементов среды обитания охотничьих ресурсов) изложить в следующей редакции:

"Наиболее распространенной категорией среды обитания охотничьих ресурсов Ленинградской области являются леса, которые составляют 66,42% от общей площади среды обитания охотничьих ресурсов, среди которых преобладают смешанные леса с преобладанием хвойных пород – 43,35% от общей площади лесов Ленинградской области (рисунок 11).



Рисунок 11 – Классификация лесов Ленинградской области в соответствии с составом и структурой элементов среды обитания охотничьих ресурсов.";

3) в разделе 6 (Мероприятия по организации рационального использования охотничьих угодий):

а) пункты 7 – 14 подраздела 6.1 (Основные направления и мероприятия по развитию охотничьего хозяйства) считать соответственно пунктами 6 – 13;

б) в абзаце четвертом пункта 8.1 подраздела 6.2 (Нормы пропускной способности охотничьих угодий Ленинградской области) слова "согласно приказу Минприроды России от 25.11.2020 № 965 "Об утверждении нормативов допустимого изъятия охотничьих ресурсов и нормативов численности охотничьих ресурсов в охотничьих угодьях" заменить словами "согласно приказу Минприроды России от 27.01.2022 № 49 "Об утверждении нормативов допустимого изъятия охотничьих ресурсов, нормативов биотехнических мероприятий и о признании утратившим силу приказа Министерства природных ресурсов и экологии Российской Федерации от 25 ноября 2020 г. № 965";

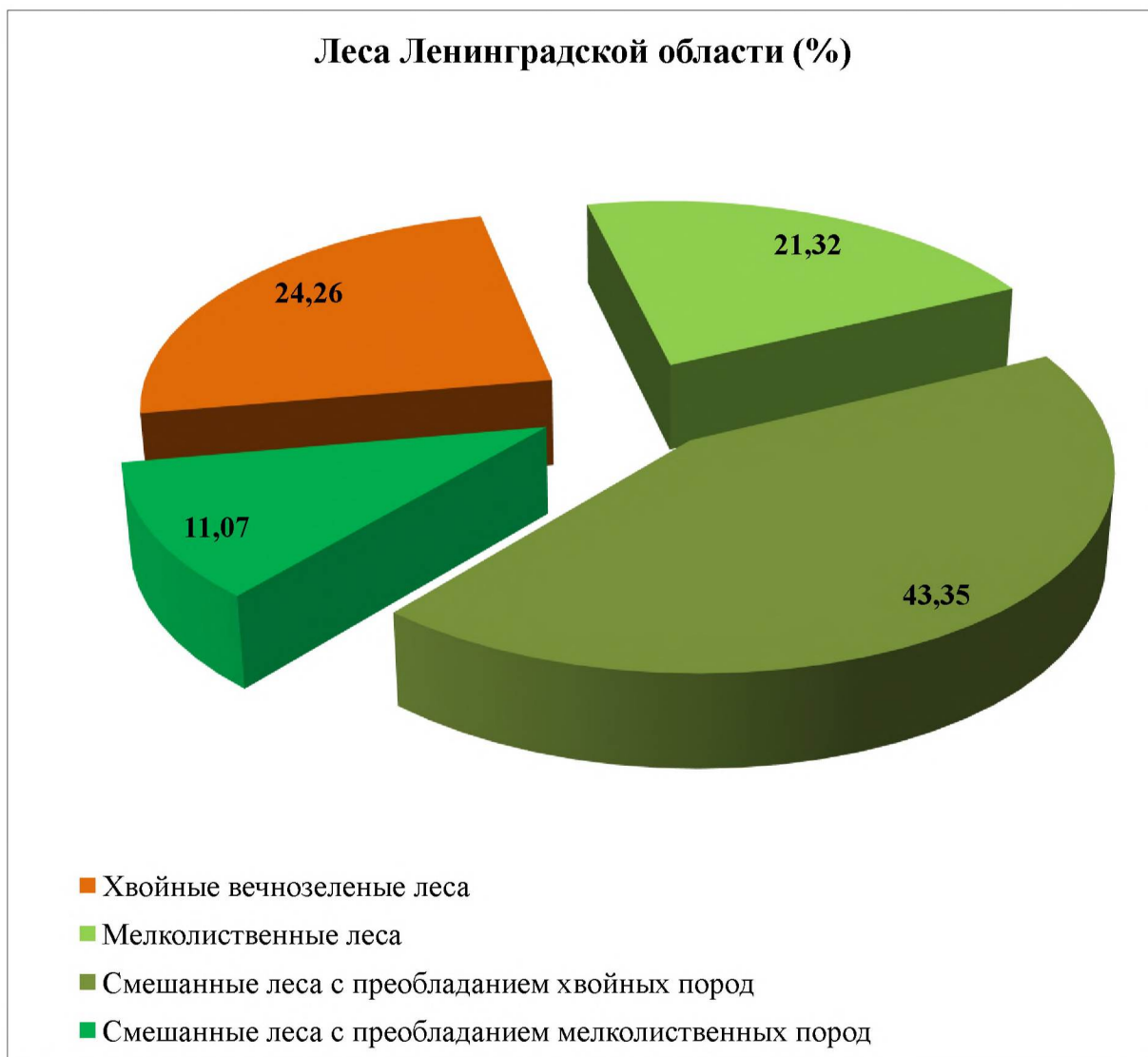
в) абзац четвертый подраздела 6.5 (Информация о выделении планируемых зон охраны охотничьих ресурсов) изложить в следующей редакции:

"В соответствии со статьей 51 Закона об охоте предусмотрено выделение ЗООР на территории закрепленных охотничьих угодий.";

г) дополнить подразделом 6.6 следующего содержания:

"6.6. Информация о выделении планируемых зон нагонки и натаски собак охотничьих пород

В целях обеспечения устойчивого использования охотничьих ресурсов на основании пунктов 59 и 60 приказа Минприроды России от 24.07.2020 № 477 "Об утверждении Правил охоты" создаются зоны нагонки и натаски собак охотничьих пород.

Срок функционирования утверждаемых зон нагонки и натаски собак охотничьих пород устанавливается равным 10 годам с момента их создания и утверждения.

Границы зон нагонки и натаски собак охотничьих пород в закрепленных и общедоступных охотничьих угодьях на территории Ленинградской области представлены на картографическом материале – карте-схеме с указанием границ зон нагонки и натаски собак охотничьих пород в закрепленных и общедоступных охотничьих угодьях на территории 11 муниципальных районов Ленинградской области (масштаб 1:100 000).

Карты-схемы с указанием границ зон нагонки и натаски собак охотничьих пород, организованных в закрепленных и общедоступных охотничьих угодьях на территории Ленинградской области, в разрезе муниципальных районов Ленинградской области, утверждаемые настоящей Схемой, приводятся в составе графических приложений 38 – 48 и являются неотъемлемой частью настоящей Схемы.";

4) в разделе 7 (Мероприятия по организации рационального использования охотничьих ресурсов):

а) в подразделе 7.4 (Показатели максимально возможной и хозяйственно-целесообразной численности основных видов охотничьих ресурсов в Ленинградской области):

абзац второй после рисунка 79 (Соотношение хозяйственно-целесообразной и фактической численности зайца-беляка, глухаря и тетерева в Ленинградской области) признать утратившим силу;

абзац первый после рисунка 80 (Соотношение максимальной фактической численности лисицы в муниципальных районах Ленинградской области) изложить в следующей редакции:

"Учет численности енотовидной собаки довольно сложен, утвержденных методик учета по этому виду нет, поэтому необходимо пристально следить за колебаниями численности указанного вида охотничьего ресурса в охотничьих угодьях и вести разъяснительную работу с охотпользователями о вреде высокой численности хищников.";

б) наименование и абзац первый подраздела 7.5 изложить в следующей редакции:

"7.5. Нормативы допустимого изъятия охотничьих ресурсов, в отношении которых не устанавливается лимит добычи

Приказом Минприроды России от 27.01.2022 № 49 "Об утверждении нормативов допустимого изъятия охотничьих ресурсов, нормативов биотехнических мероприятий и о признании утратившим силу приказа Министерства природных ресурсов и экологии Российской Федерации от 25 ноября 2020 г. № 965" для лимитируемых видов охотничьих ресурсов установлены нормативы допустимого изъятия."

2. В томе II:

1) в приложении 2 (Описание границ общедоступных охотничьих угодий на территории Ленинградской области):

а) абзац одиннадцатый раздела "Государственный природный комплексный заказник "Линдуловская роща" изложить в следующей редакции:

"- Постановление Правительства Ленинградской области от 16.11.2011 № 377 "Об утверждении Положения о государственном природном комплексном заказнике "Линдуловская роща" и внесении изменений в постановление Правительства Ленинградской области от 26 декабря 1996 года № 494".";

б) абзац семнадцатый раздела "ООУ Гатчинского района (в районе п. Сиверский)" изложить в следующей редакции:

"- Постановление Правительства Ленинградской области от 26.12.1996 № 494 "О приведении в соответствие с новым природоохранным законодательством Российской Федерации существующей сети особо охраняемых природных территорий Ленинградской области".";

2) в разделе "Графические приложения схемы размещения, использования и охраны охотничьих угодий Ленинградской области":

а) приложение 19 (Картографический материал, содержащий графическое отображение и данные о площадях категорий и классов элементов среды обитания охотничьих ресурсов на территории Ленинградской области) изложить в следующей редакции:

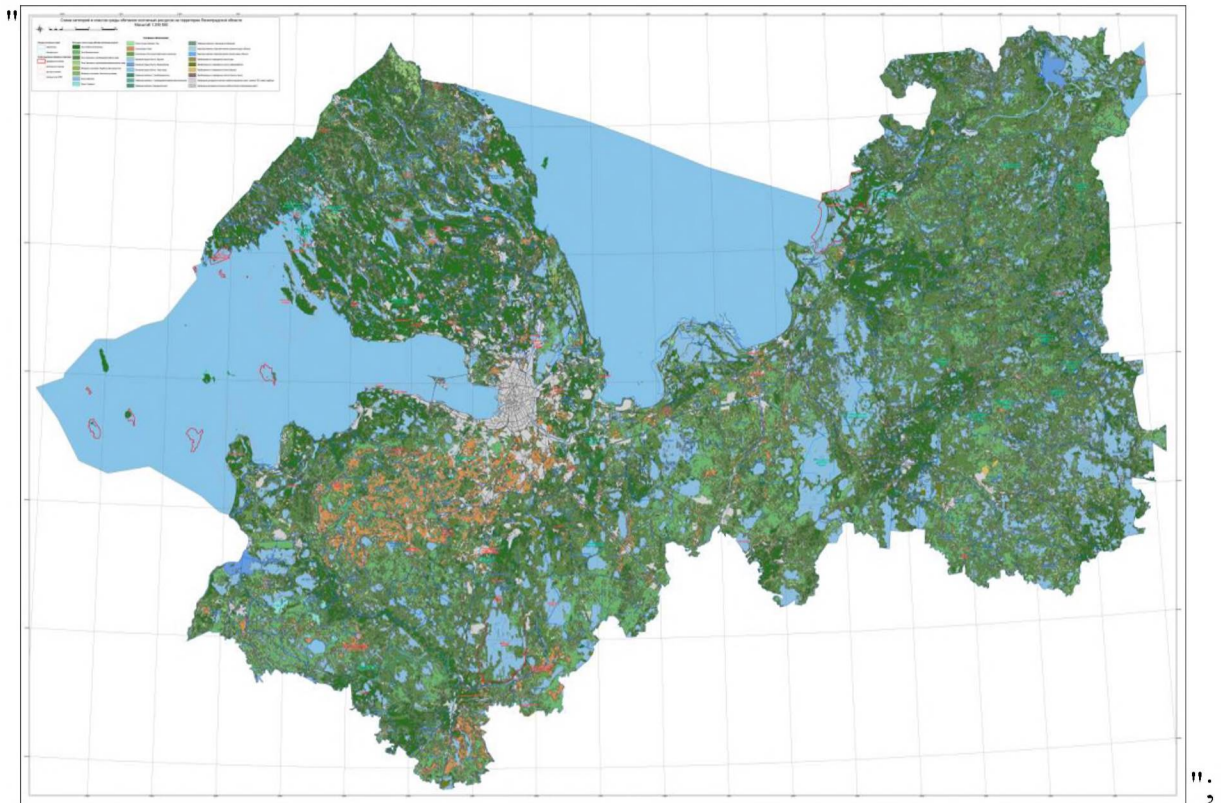

б) приложения 21 – 24 изложить в следующей редакции:

"21. Карта-схема с указанием границ зон охраны охотничьих ресурсов в закрепленных и общедоступных охотничьих угодьях на территории Волосовского муниципального района

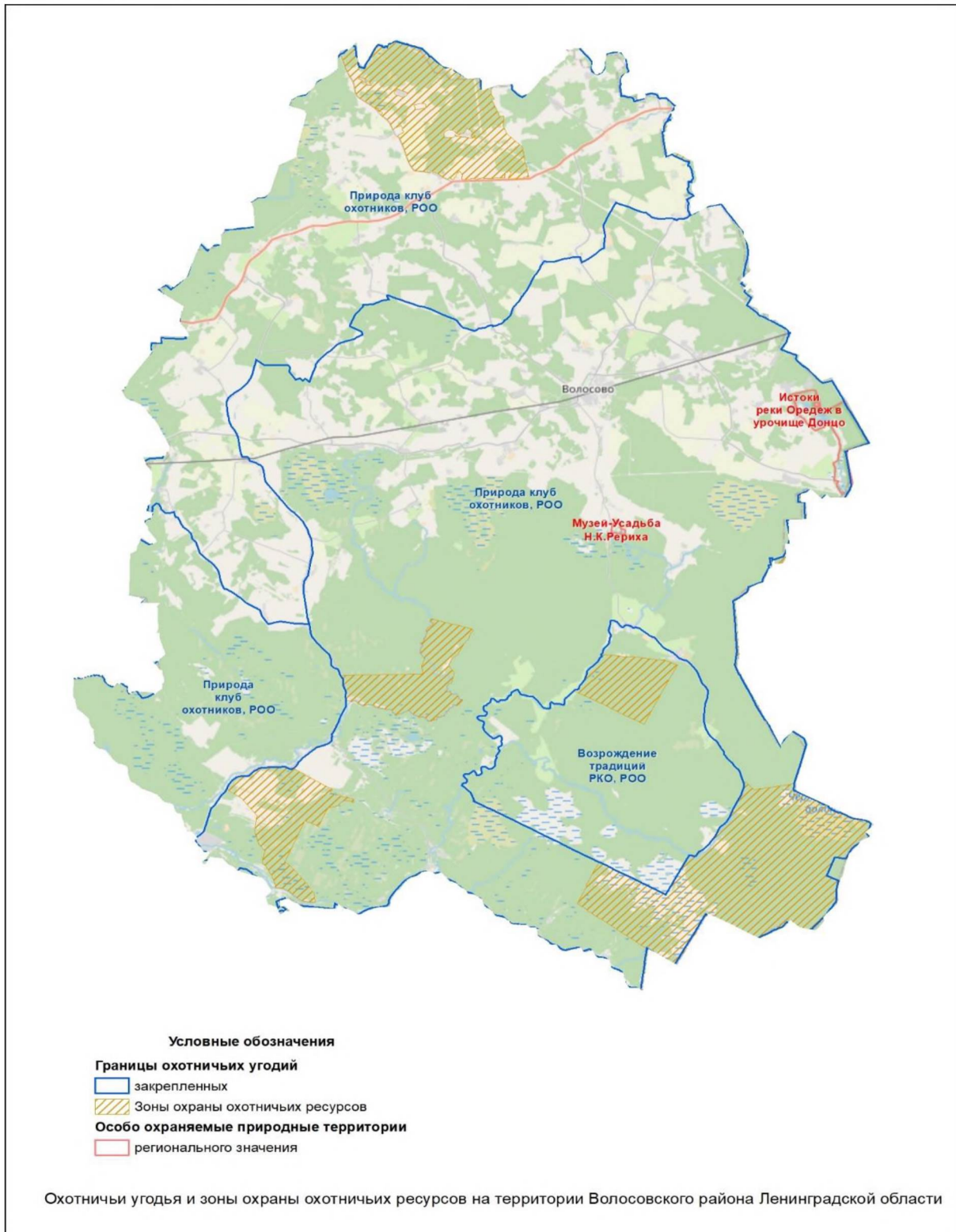

22. Карта-схема с указанием границ зон охраны охотничьих ресурсов в закрепленных и общедоступных охотничьих угодьях на территории Волховского муниципального района



23. Карта-схема с указанием границ зон охраны охотничьих ресурсов в закрепленных и общедоступных охотничьих угодьях на территории Всеволожского муниципального района

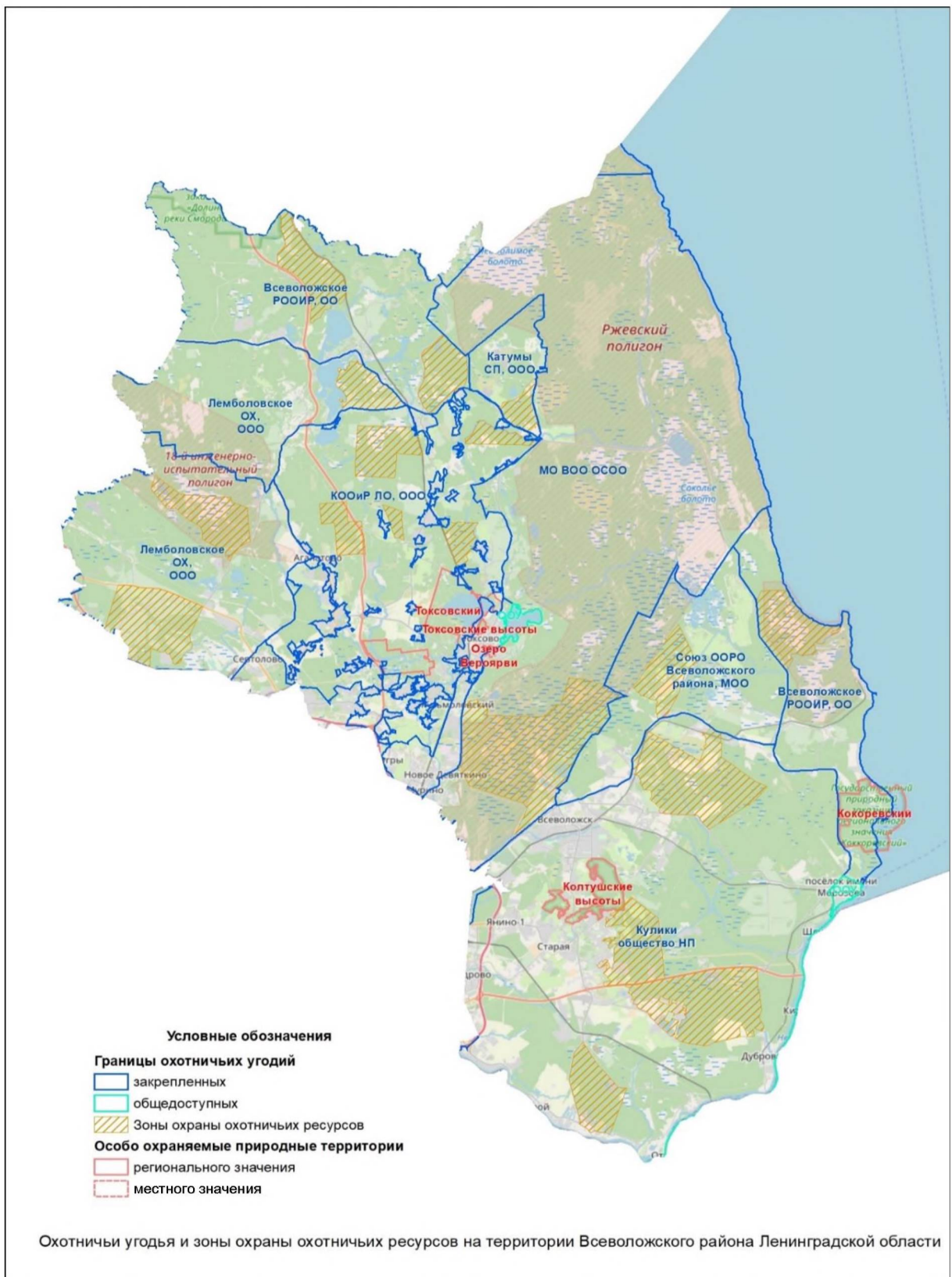

24. Карта-схема с указанием границ зон охраны охотничьих ресурсов в закрепленных и общедоступных охотничьих угодьях на территории Выборгского муниципального района

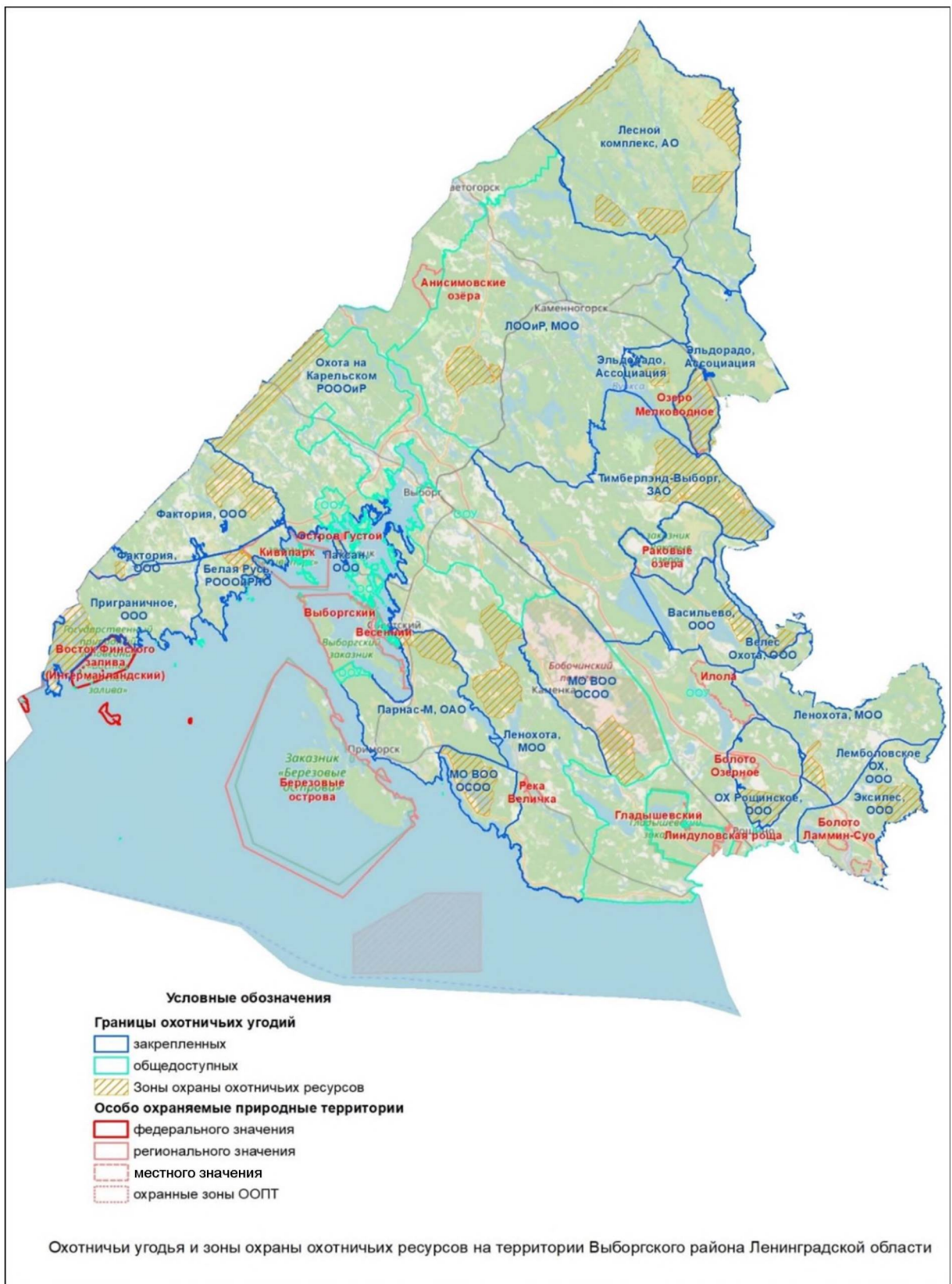

в) приложение 26 изложить в следующей редакции:

"26. Карта-схема с указанием границ зон охраны охотничьих ресурсов в закрепленных и общедоступных охотничьих угодьях на территории Кингисеппского муниципального района



г) приложения 29 – 31 изложить в следующей редакции:

"29. Карта-схема с указанием границ зон охраны охотничьих ресурсов в закрепленных и общедоступных охотничьих угодьях на территории Лодейнопольского муниципального района

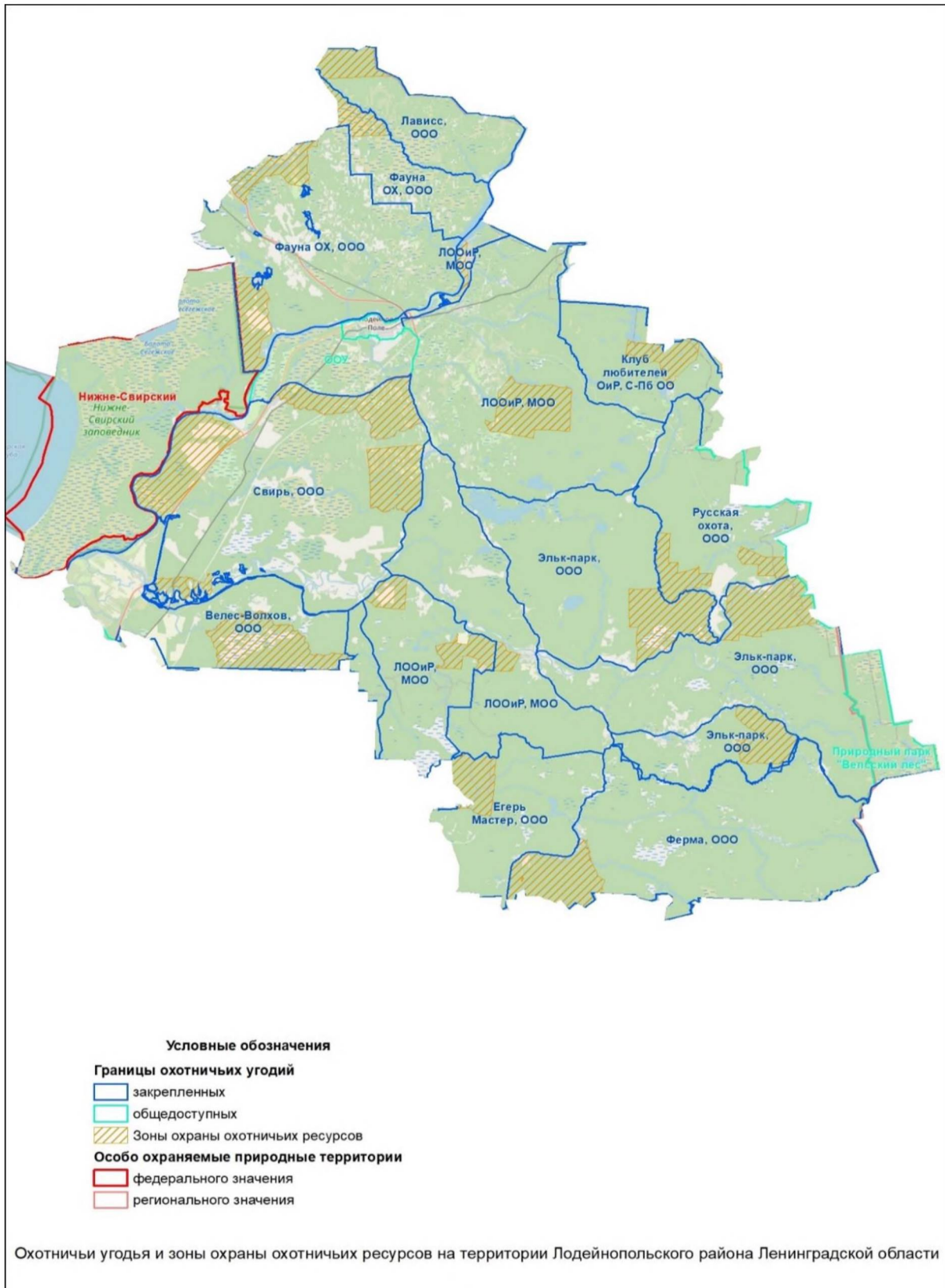

30. Карта-схема с указанием границ зон охраны охотничьих ресурсов в закрепленных и общедоступных охотничьих угодьях на территории Ломоносовского муниципального района

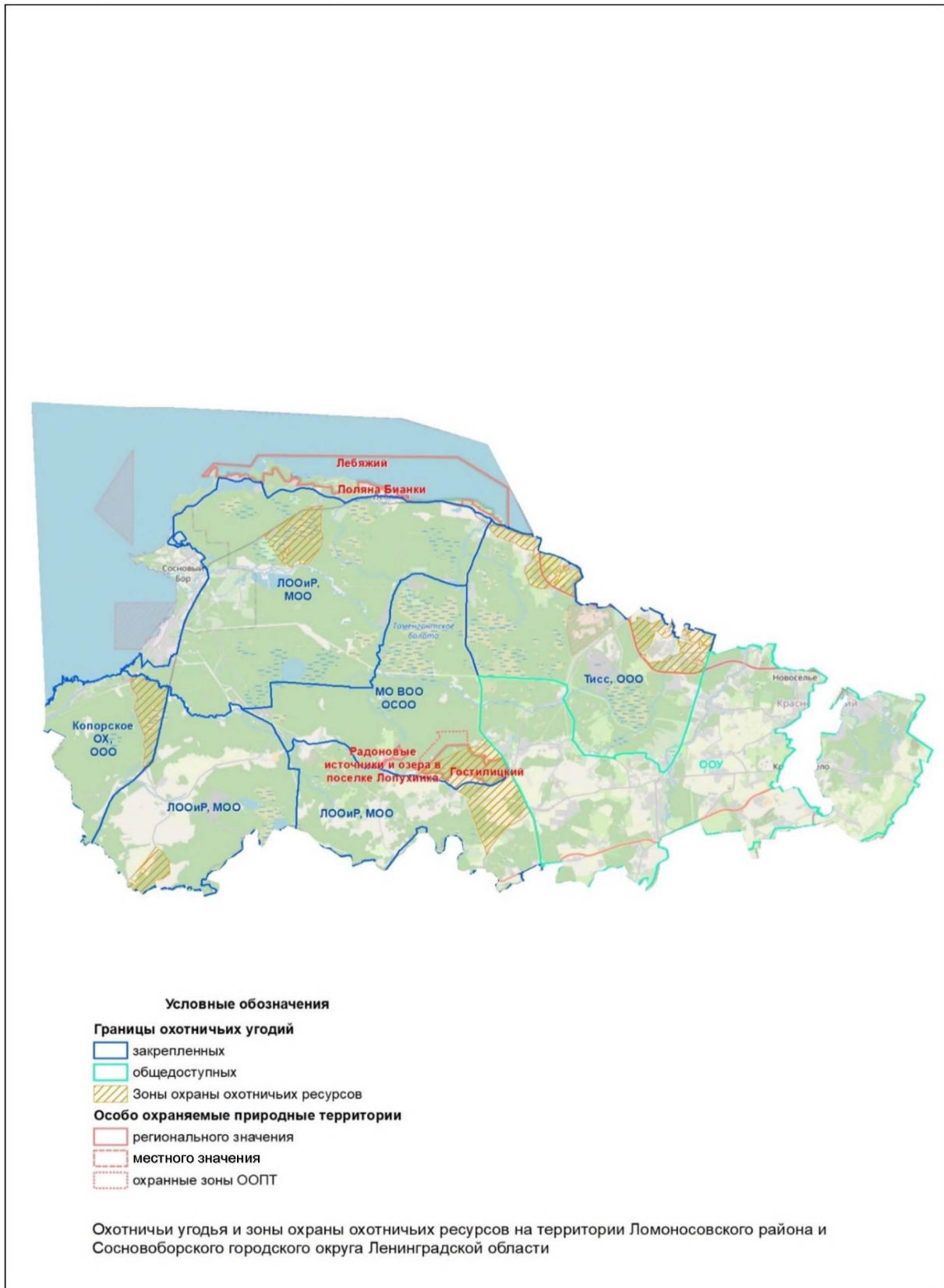

31. Карта-схема с указанием границ зон охраны охотничьих ресурсов в закрепленных и общедоступных охотничьих угодьях на территории Лужского муниципального района

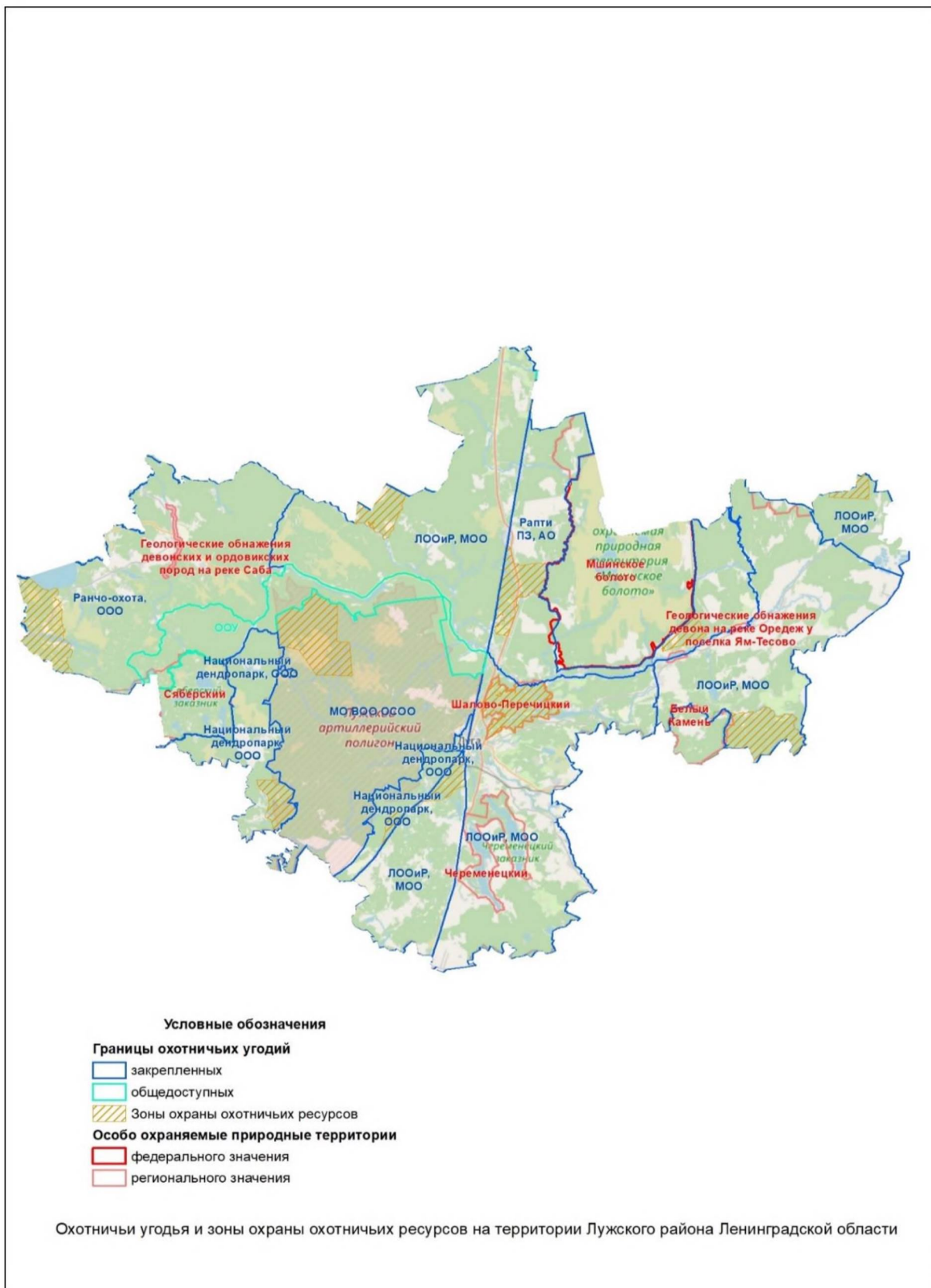

д) приложение 33 изложить в следующей редакции:

"33. Карта-схема с указанием границ зон охраны охотничьих ресурсов в закрепленных и общедоступных охотничьих угодьях на территории Приозерского муниципального района



е) приложение 35 изложить в следующей редакции:

"35. Карта-схема с указанием границ зон охраны охотничьих ресурсов в закрепленных и общедоступных охотничьих угодьях на территории Тихвинского муниципального района

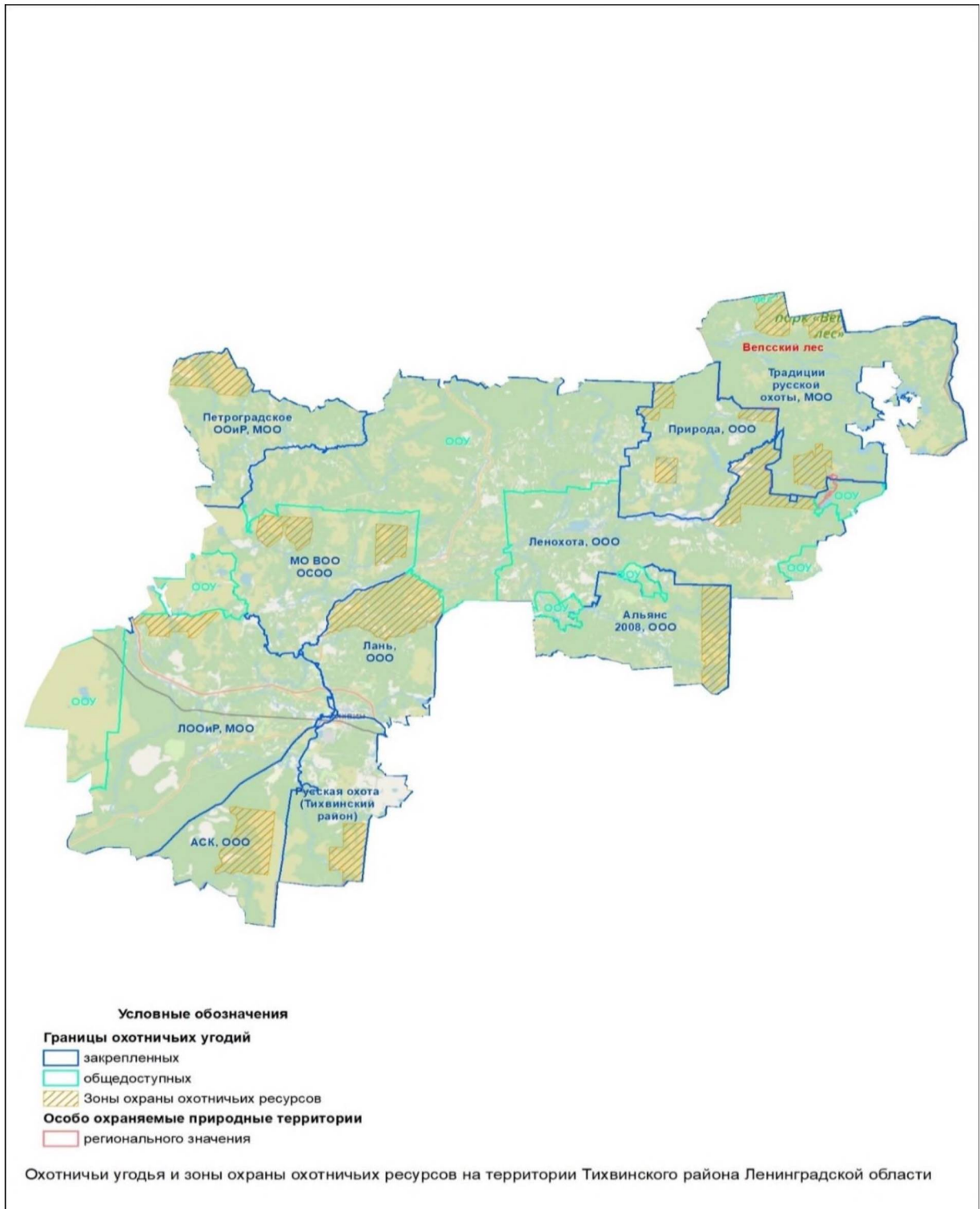

ж) дополнить приложениями 38 – 48 следующего содержания:

"38. Карта-схема с указанием границ зон нагонки и натаски собак охотничьих пород в закрепленных и общедоступных охотничьих угодьях на территории Волховского муниципального района



39. Карта-схема с указанием границ зон нагонки и натаски собак охотничьих пород в закрепленных и общедоступных охотничьих угодьях на территории Всеволожского муниципального района

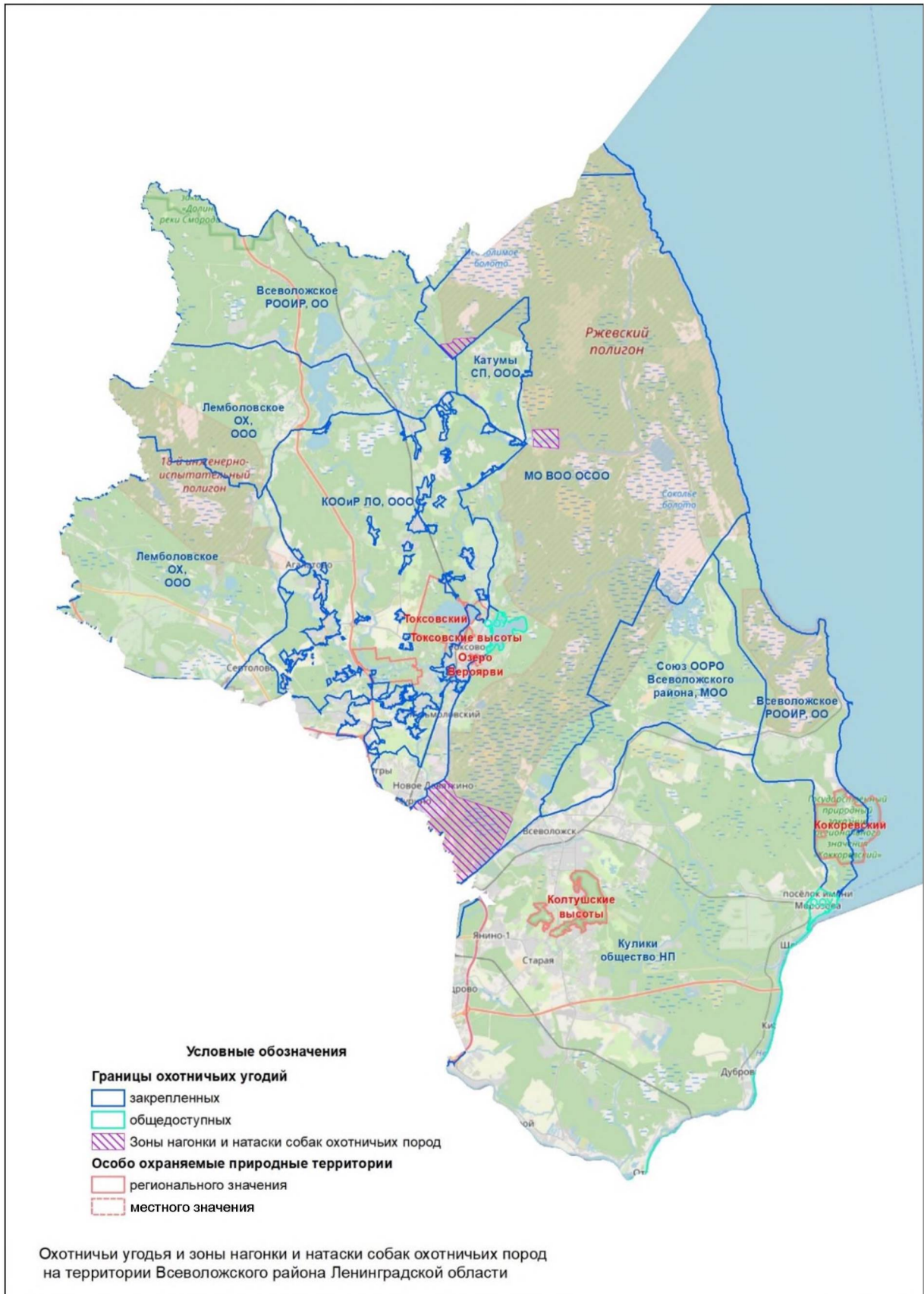

40. Карта-схема с указанием границ зон нагонки и натаски собак охотничьих пород в закрепленных и общедоступных охотничьих угодьях на территории Выборгского муниципального района

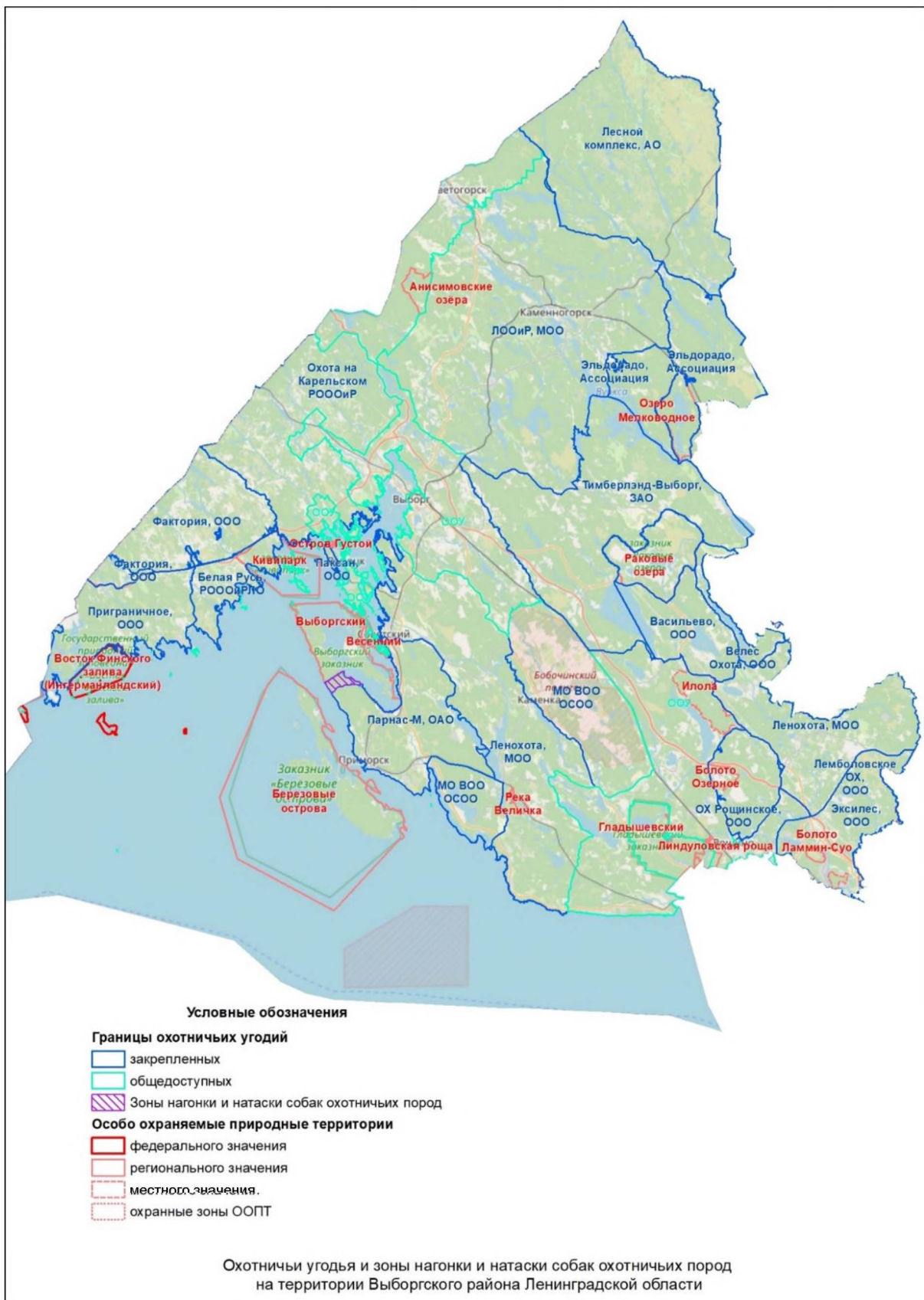

41. Карта-схема с указанием границ зон нагонки и натаски собак охотничьих пород в закрепленных и общедоступных охотничьих угодьях на территории Кингисеппского муниципального района



42. Карта-схема с указанием границ зон нагонки и натаски собак охотничьих пород в закрепленных и общедоступных охотничьих угодьях на территории Кировского муниципального района



43. Карта-схема с указанием границ зон нагонки и натаски собак охотничьих пород в закрепленных и общедоступных охотничьих угодьях на территории Лодейнопольского муниципального района

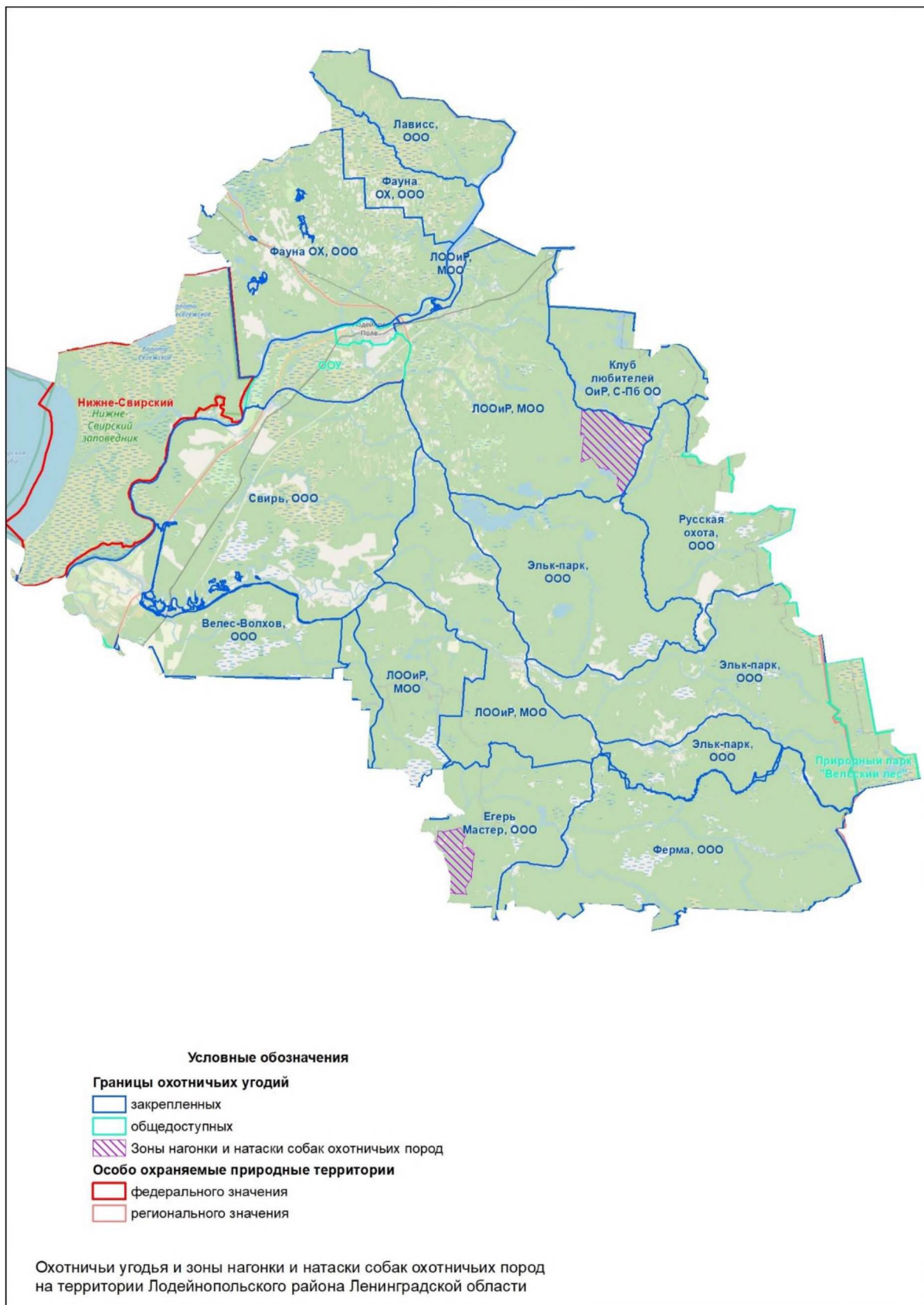

44. Карта-схема с указанием границ зон нагонки и натаски собак охотничьих пород в закрепленных и общедоступных охотничьих угодьях на территории Ломоносовского муниципального района

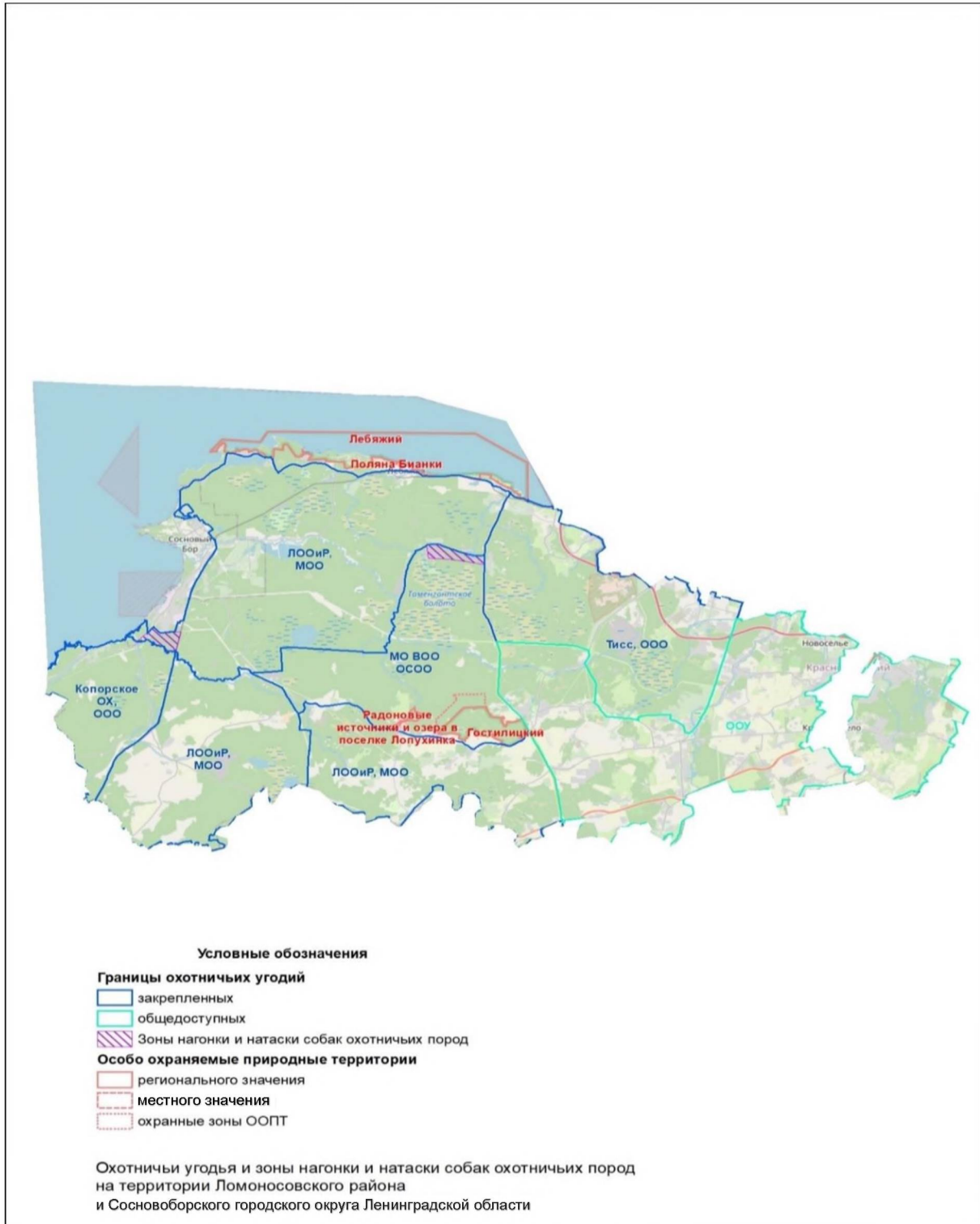

45. Карта-схема с указанием границ зон нагонки и натаски собак охотничьих пород в закрепленных и общедоступных охотничьих угодьях на территории Лужского муниципального района

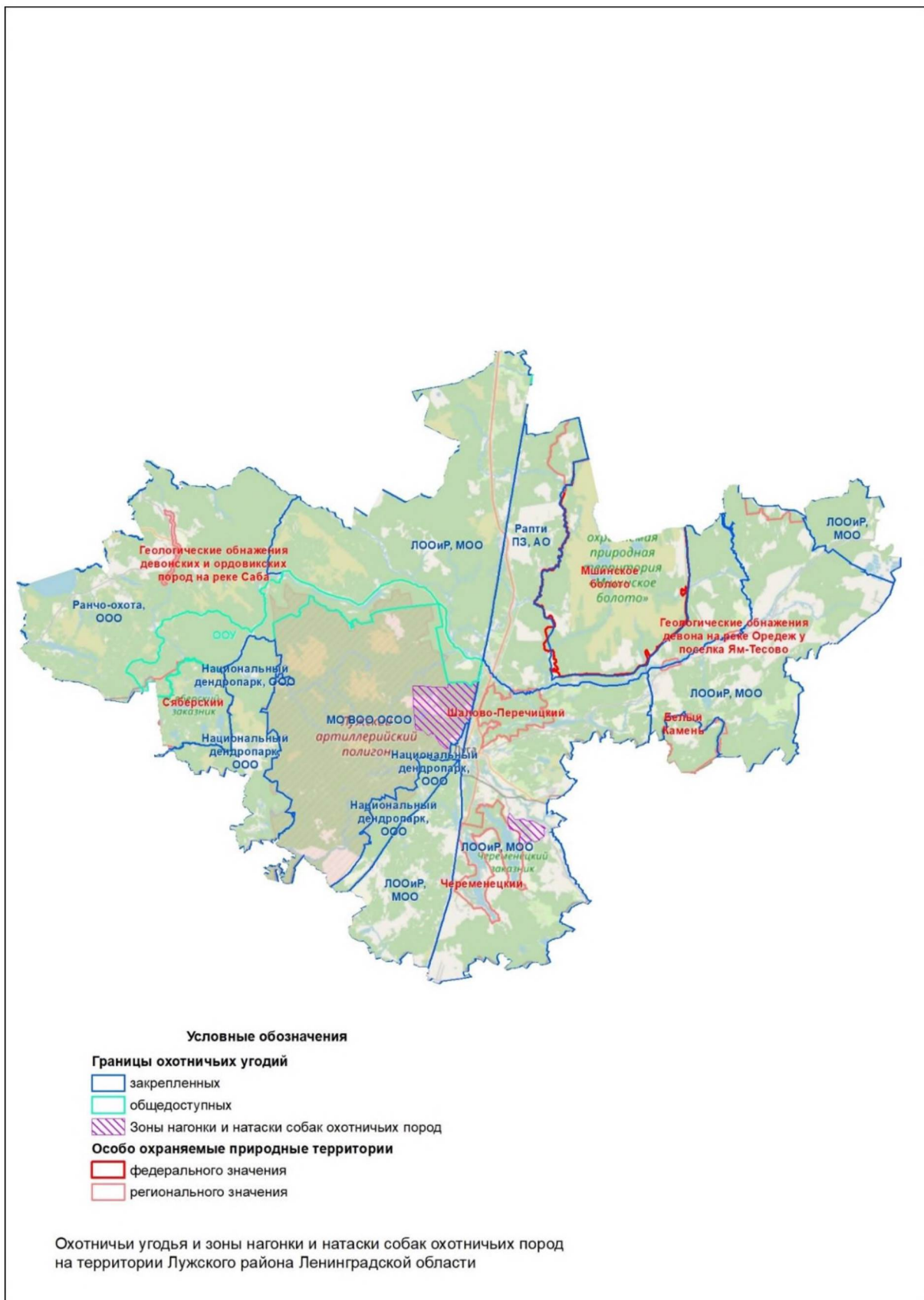

46. Карта-схема с указанием границ зон нагонки и натаски собак охотничьих пород в закрепленных и общедоступных охотничьих угодьях на территории Подпорожского муниципального района



47. Карта-схема с указанием границ зон нагонки и натаски собак охотничьих пород в закрепленных и общедоступных охотничьих угодьях на территории Тихвинского муниципального района

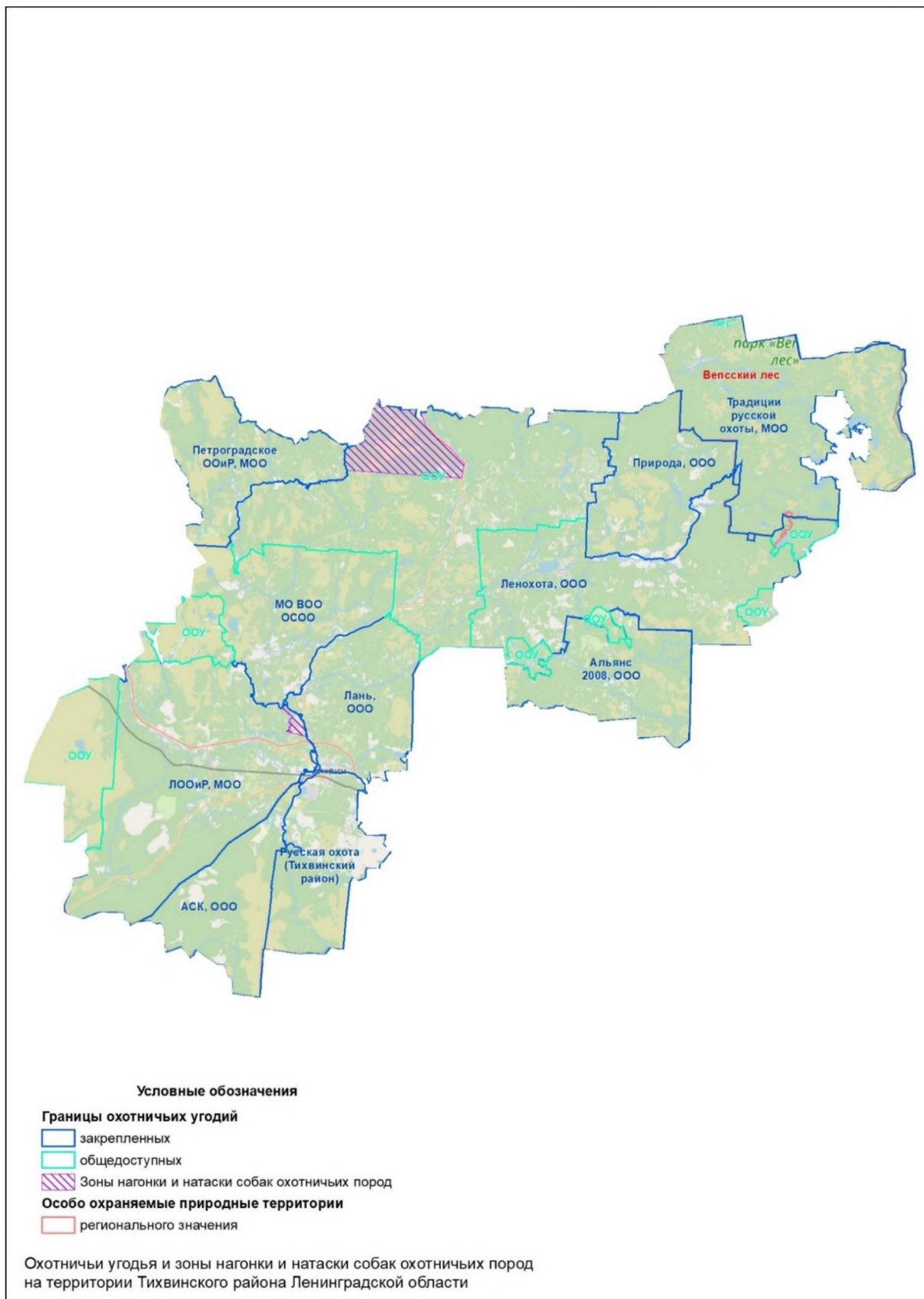

48. Карта-схема с указанием границ зон нагонки и натаски собак охотничьих пород в закрепленных и общедоступных охотничьих угодьях на территории Тосненского муниципального района

