

ПОСТАНОВЛЕНИЕ

АДМИНИСТРАЦИИ ЛИПЕЦКОЙ ОБЛАСТИ

19 июля 2021 года

г. Липецк

№ 268

О внесении изменений в постановление администрации Липецкой области от 30 апреля 2013 года № 213 «Об утверждении государственной программы «Развитие здравоохранения Липецкой области»

Администрация Липецкой области постановляет:

Внести в постановление администрации Липецкой области от 30 апреля 2013 года № 213 «Об утверждении государственной программы Липецкой области «Развитие здравоохранения Липецкой области» (Липецкая газета, 2013, 29 мая, 31 мая; 2014, 22 января, 24 января, 21 февраля, 2 апреля, 21 мая, 23 июля, 10 сентября, 21 ноября; 2015, 30 января, 25 марта, 15 июля, 11 сентября, 20 ноября; 2016, 20 января, 13 июля; 2017, 13 января, 21 июля; 2018, 24 января, 15 июня, 4 июля; 2019, 13 февраля; 2020, 17 января, 21 июля; 2021, 19 января) следующие изменения:

в приложении к постановлению:

1. В таблице «Сведения о целях, задачах, индикаторах, показателях, ресурсном обеспечении в разрезе источников финансирования государственной программы Липецкой области «Развитие здравоохранения Липецкой области» приложения 1 к Государственной программе Липецкой области:

1) пункты 279.2-279.5 изложить в следующей редакции:

	модернизации первичного звена здравоохранения	Липецкой области	федеральный бюджет	руб.											463 414 602,97	199 191 402,46	293 374 987,73	784 578 899,53	523 072 651,62		
			областной бюджет	руб.													30 641 397,03	13 170 717,54	19 398 222,27	51 877 100,47	34 586 068,38
		Управление строительства и архитектуры Липецкой области	Всего	руб.													303 800 000,00	585 493 880,00	485 082 790,00	160 864 000,00	439 661 280,00
			федеральный бюджет	руб.													284 958 297,01	549 181 497,55	454 997 912,27	150 887 200,42	412 393 448,34
			областной бюджет	руб.													18 841 702,99	36 312 382,45	30 084 877,73	9 976 799,58	27 267 831,66
279.15.	Строительство объектов здравоохранения в рамках реализации региональных программ модернизации первичного звена здравоохранения	Управление строительства и архитектуры Липецкой области	Всего	руб.											303 800 000,00	585 493 880,00	485 082 790,00	160 864 000,00	439 661 280,00		
			федеральный бюджет	руб.												284 958 297,01	549 181 497,55	454 997 912,27	150 887 200,42	412 393 448,34	
			областной бюджет	руб.												18 841 702,99	36 312 382,45	30 084 877,73	9 976 799,58	27 267 831,66	
279.16.	Реконструкция объектов здравоохранения	Управление здравоохранения	Всего	руб.											0,00	0,00	28 548 800,00	0,00	14 061 000,00		

		Липецкой области	федеральный бюджет	руб.											0,00	0,00	26 778 200,89	0,00	13 188 935,53
			областной бюджет	руб.											0,00	0,00	1 770 599,11	0,00	872 064,47
279.17.	Оснащение объектов капитального строительства и капитального ремонта медицинских организаций	Управление здравоохранения Липецкой области	Всего	руб.											74 950 040,00	212 362 120,00	220 026 370,00	204 455 852,00	254 227 470,00
			федеральный бюджет	руб.											70 301 631,86	199 191 402,46	206 380 314,99	191 775 481,89	238 460 259,71
			областной бюджет	руб.											4 648 408,14	13 170 717,54	13 646 055,01	12 680 370,11	15 767 210,29
279.18	Оснащение и переоснащение медицинских организаций в целях реализации региональных программ модернизации первичного звена здравоохранения	Управление здравоохранения Липецкой области	Всего	руб.											419 105 960,00	0,00	64 198 040,00	632 000 148,00	289 370 250,00
			федеральный бюджет	руб.											393 112 971,11	0,00	60 216 471,85	592 803 417,65	271 423 456,37
			областной бюджет	руб.											25 992 988,89	0,00	3 981 568,15	39 196 730,35	17 946 793,63

3) графы «2020 год» - «2025 год» изложить в новой редакции:

2020 год	2021 год	2022 год	2023 год	2024 год	2025 год
13	14	15	16	17	18
74,14	74,94	75,75	76,46	77,16	0
14,2	14	13,9	13,8	13,4	0
60	63	65	66	67	0
6,3	6,23	6,2	6,18	6,15	0
27	26,9	26,85	26,7	26,5	0
14,7	14,6	14,3	14,1	14	0
10	10	10	10	10	0
66,2	66,3	66,4	66,5	66,6	0
15,1	15	14,95	14,9	14,8	0
59	60,1	61,2	62,3	63	0
483,1	463,9	443,1	416,8	387,6	0
23,34	23,3	23	21	20	0
23,9	23,8	23,5	21	20	0
5 015 003 417,33	4 297 948 367,99	4 571 733 989,00	5 826 576 143,00	5 212 679 043,00	0
1 090 300,00	1 053 900,00	1 068 500,00	1 066 000,00	1 066 000,00	0
868 187 559,33	432 907 121,00	426 002 192,00	428 924 646,00	428 924 646,00	0
3 551 048 458,00	3 269 310 246,99	3 549 986 197,00	4 801 908 397,00	4 188 011 297,00	0
594 677 100,00	594 677 100,00	594 677 100,00	594 677 100,00	594 677 100,00	0
	11 940 545,13	34 563 484,60			
	11 940 545,13	34 563 484,60			
123 971 390,00					
123 971 390,00					
73 906 954,08					
73 906 954,08					

5 530 537,50					
5 530 537,50					
19 347 648,00					
19 347 648,00					
5 069 581 100,00	5 206 392 200,00	5 411 793 300,00	5 625 769 900,00	5 625 769 900,00	0
5 069 581 100,00	5 206 392 200,00	5 411 793 300,00	5 625 769 900,00	5 625 769 900,00	0
100 000,00	100 000,00	100 000,00	100 000,00	100 000,00	0
100 000,00	100 000,00	100 000,00	100 000,00	100 000,00	0
100 000,00	100 000,00	100 000,00	100 000,00	100 000,00	0
100 000,00	100 000,00	100 000,00	100 000,00	100 000,00	0
100	100	100	100	100	0
0,551	0,572	0,61	0,679	0,793	0
12,5	14,3	16,2	18,1	20	0
29,3	35,3	55,7	65,3	70	0
58,3	64,3	69,1	80	90	0
90	90	90	90	90	0
24	24				
93	93				
95	95	95	95	95	0
97	97	97	97	97	0
2	2	3	3	3	0
28	38	47	56	65	0
29,9	34,4	38,4	42,4	46,4	0
83,3	85,9	88,5	91	93,6	0
33,6	33,6	33,6	33,6	33,6	0
90	90	90	90	90	0
46	47	49	50	52	0
95	95	95	95	95	0
2 666 265,93	3 100 000,00	3 100 000,00	3 100 000,00	3 100 000,00	0
					0

2 666 265,93	3 100 000,00	3 100 000,00	3 100 000,00	3 100 000,00	0
18 500 000,00					
18 500 000,00					
62 671 000,00					
62 671 000,00					
18 500 000,00					
18 500 000,00					
62 671 000,00					
62 671 000,00					
1 300 000,00	1 000 000,00	1 000 000,00	1 000 000,00	1 000 000,00	0
1 300 000,00	1 000 000,00	1 000 000,00	1 000 000,00	1 000 000,00	0
1 300 000,00	1 000 000,00	1 000 000,00	1 000 000,00	1 000 000,00	0
1 300 000,00	1 000 000,00	1 000 000,00	1 000 000,00	1 000 000,00	0
256 200,00	256 800,00	256 900,00	256 900,00	213 000,00	0
256 200,00	256 800,00	256 900,00	256 900,00		
				213 000,00	0
256 200,00	256 800,00	256 900,00	256 900,00	213 000,00	0
256 200,00	256 800,00	256 900,00	256 900,00		
				213 000,00	0
0,08	0,08	0,08	0,08	0,08	0
0,9	0,9	0,9	0,9	0,9	0
0,08	0,08	0,08	0,08	0,08	0
0,08	0,08	0,08	0,08	0,08	0
98	98	98	98	98	0
99	99	99	99	99	0

99	99	99	99	99	0
99	99	99	99	99	0
51 195 333,74	35 681 300,00	35 681 300,00	35 681 300,00	35 681 300,00	0
51 195 333,74	35 681 300,00	35 681 300,00	35 681 300,00	35 681 300,00	0
90	90	90	90	90	0
20 467 461,16	17 715 656,53	16 918 105,41	17 300 300,53	17 300 300,53	0
9 712 900,00	7 731 601,01	7 356 180,81	7 639 005,20	7 639 005,20	0
10 754 561,16	9 984 055,52	9 561 924,60	9 661 295,33	9 661 295,33	0
11 466 250,67	9 383 994,76	8 687 059,52	9 021 052,43	9 021 052,43	0
8 255 700,00	6 756 475,83	6 428 424,03	6 675 578,79	6 675 578,79	0
3 210 550,67	2 627 518,93	2 258 635,49	2 345 473,64	2 345 473,64	0
2 023 889,98	1 354 341,26	1 253 725,38	1 301 927,59	1 301 927,59	0
1 457 200,00	975 125,18	927 756,78	963 426,41	963 426,41	0
566 689,98	379 216,08	325 968,60	338 501,18	338 501,18	0
0,57	0,57	0,55	0,55	0,55	0
98	98	98	98	98	0
17 000 000,00	17 000 000,00	17 000 000,00	17 000 000,00	17 000 000,00	0
17 000 000,00	17 000 000,00	17 000 000,00	17 000 000,00	17 000 000,00	0
10 481 497 307,74	9 591 134 869,65	10 092 147 079,01	11 526 784 543,53	10 912 843 543,53	0
526,4	506	485,6	465,3	450	0
10	10	6,6	5,7	3,9	0
191,8	189,1	186,4	183,7	181	0
3,85	3,8	3,75	3,7	3,6	0
41,3	41,3	41	40,7	40,5	0
47,1	47,1	65,1	69,8	79,4	0
66,5	66,5	55,3	55,4	55,5	0
70	75	80	85	90	0

17	17	17	17	17	0
6 997 549 127,81	6 433 126 527,66	6 454 746 207,17	5 980 227 504,44	6 442 041 554,44	0
40 438 100,00	16 453 500,00	16 458 300,00	16 458 300,00	16 458 300,00	0
2 415 376 017,81	2 073 486 912,65	2 069 101 622,17	2 077 845 019,44	2 077 845 019,44	0
3 977 427 810,00	3 778 878 915,01	3 804 879 085,00	3 321 616 985,00	3 783 431 035,00	0
564 307 200,00	564 307 200,00	564 307 200,00	564 307 200,00	564 307 200,00	0
84 673 200,00	96 453 500,00	96 458 300,00	96 458 300,00	96 458 300,00	0
14 673 200,00	16 453 500,00	16 458 300,00	16 458 300,00	16 458 300,00	0
70 000 000,00	80 000 000,00	80 000 000,00	80 000 000,00	80 000 000,00	0
30 369 424,64	26 122 181,45	26 246 993,50	26 323 987,57	26 323 987,57	0
1 652 000,00	1 351 998,99	1 481 919,19	1 538 894,80	1 538 894,80	0
28 717 424,64	24 770 182,46	24 765 074,31	24 785 092,77	24 785 092,77	0
2 294 450,64	1 877 781,45	2 002 593,50	2 079 587,57	2 079 587,57	0
1 652 000,00	1 351 998,99	1 481 919,19	1 538 894,80	1 538 894,80	0
642 450,64	525 782,46	520 674,31	540 692,77	540 692,77	0
35 000 000,00					
35 000 000,00					
11,3	11,3	11,35	11,4	11,42	0
11,55	11,6	11,65	11,7	11,75	0
12,9	12,9	12,95	13	13,1	0
10,8	10,8	10,85	10,9	10,92	0
46 256 346,00	3 000 000,00	3 000 000,00	3 000 000,00	3 000 000,00	0
46 256 346,00	3 000 000,00	3 000 000,00	3 000 000,00	3 000 000,00	0
295	294,5	294	293,5	293	0
172	171,5	171	170,5	170	0
55,7	56,2	56,8	57,3	60	0
20,2	19,5	18,7	18	17,3	0

1407	1406,5	1405,5	1405	1404,5	0
93,5	94	94,5	95	95,5	0
26,8	25,8	24,8	23,7	23	0
94	90,4	86,8	83,2	80,6	0
8,9	8,7	8,5	8,3	8	0
16,9	16,2	15,5	14,7	14	0
50	52	53,5	57	60	0
2,292	2,384	2,453	2,613	2,751	0
89	90,5	92	93,5	95	0
37,2	57,1	57,1	57,1	57,1	0
19 986 612,16	20 000 000,00	20 000 000,00	20 000 000,00	20 000 000,00	0
19 986 612,16	20 000 000,00	20 000 000,00	20 000 000,00	20 000 000,00	0
	2 598 074,64				
	2 598 074,64				
15 000 000,00	30 484 200,00	15 484 200,00	15 484 200,00		
10 193 300,00	15 334 900,00	7 664 000,00	6 689 200,00		
4 806 700,00	15 149 300,00	7 820 200,00	8 795 000,00		
15 000 000,00	30 484 200,00	15 484 200,00	15 484 200,00		
10 193 300,00	15 334 900,00	7 664 000,00	6 689 200,00		
4 806 700,00	15 149 300,00	7 820 200,00	8 795 000,00		
231 416 452,70	206 528 905,33	249 159 205,33	197 768 905,33	102 640 000,00	0
224 954 400,00	194 696 500,00	237 326 800,00	185 936 500,00	102 640 000,00	0

6 462 052,70	11 832 405,33	11 832 405,33	11 832 405,33		
102 175 400,00	69 847 400,00	112 477 700,00	61 087 400,00	102 640 000,00	0
102 175 400,00	69 847 400,00	112 477 700,00	61 087 400,00	102 640 000,00	0
129 241 052,70	131 420 105,33	131 420 105,33	131 420 105,33		
122 779 000,00	124 849 100,00	124 849 100,00	124 849 100,00		
6 462 052,70	6 571 005,33	6 571 005,33	6 571 005,33		
	5 261 400,00	5 261 400,00	5 261 400,00		
	5 261 400,00	5 261 400,00	5 261 400,00		
2 840 466 172,05	3 016 895 243,15	2 994 716 880,00	3 093 951 480,00	3 232 913 930,00	0
652 391 010,21	473 140 575,07	162 641 500,00	42 290 600,00	39 170 000,00	0
225 011 261,84	141 133 868,08	60 000 000,00	10 000 000,00		
1 963 063 900,00	2 402 620 800,00	2 772 075 380,00	3 041 660 880,00	3 193 743 930,00	0
567 756 541,70	178 446 701,29				
419 731 589,79	128 481 624,93				
148 024 951,91	49 965 076,36				
388 547 792,30	468 335 243,15				
279 754 410,21	337 201 375,07				
108 793 382,09	131 133 868,08				
99 795 537,75		50 000 000,00			
99 795 537,75		50 000 000,00			
389 058 942,00	145 939 200,00	172 641 500,00	52 290 600,00	39 170 000,00	0
372 636 600,00	135 939 200,00	162 641 500,00	42 290 600,00	39 170 000,00	0
16 422 342,00	10 000 000,00	10 000 000,00	10 000 000,00		
1 963 063 900,00	2 402 620 800,00	2 772 075 380,00	3 041 660 880,00	3 193 743 930,00	0
1 963 063 900,00	2 402 620 800,00	2 772 075 380,00	3 041 660 880,00	3 193 743 930,00	0
567 756 541,70	178 446 701,29				
419 731 589,79	128 481 624,93				
148 024 951,91	49 965 076,36				
500 000,00	500 000,00	500 000,00	500 000,00	500 000,00	0
500 000,00	500 000,00	500 000,00	500 000,00	500 000,00	0
500 000,00	500 000,00	500 000,00	500 000,00	500 000,00	0
500 000,00	500 000,00	500 000,00	500 000,00	500 000,00	0

3,9	3,9	3,8	3,8	3,7	0
201 207 112,00	196 611 530,00	197 578 200,00	197 935 300,00	197 935 300,00	0
201 207 112,00	196 611 530,00	197 578 200,00	197 935 300,00	197 935 300,00	0
18,2	18,1	18	17,9	17,8	0
99	99	99	99	99	0
175 989 649,00	171 589 908,00	181 973 297,00	182 337 243,00	182 337 243,00	0
175 989 649,00	171 589 908,00	181 973 297,00	182 337 243,00	182 337 243,00	0
15 000 000,00	15 000 000,00	15 000 000,00	15 000 000,00	15 000 000,00	0
15 000 000,00	15 000 000,00	15 000 000,00	15 000 000,00	15 000 000,00	0
11 176 497 438,06	10 300 903 271,52	10 158 404 983,00	9 732 528 620,34	10 222 692 015,01	0
47,15	47,1	47	47	46,8	0
7,3	7,3	7,3	7,3	7,3	0
3,15	3,1	3,05	3	2,9	0
99,6	99,6	99,6	99,6	99,6	0
19	19	19	19	19	0
89,2	89,3	89,4	89,4	89,4	0
4,75	4,7	4,7	4,6	4,5	0
49	49,5	50	50	51	0
60	70	80	90	90	0
60	70	80	90	90	0
80	85	85	90	90	0
75	80	85	90	90	0
75	80	85	90	90	0
1 463 646 217,14	1 524 993 399,00	1 639 386 513,00	1 639 562 263,00	1 639 562 263,00	0

198 704 085,14	165 675 461,00	156 944 875,00	157 120 625,00	157 120 625,00	0
1 212 553 132,00	1 306 928 938,00	1 430 052 638,00	1 430 052 638,00	1 430 052 638,00	0
52 389 000,00	52 389 000,00	52 389 000,00	52 389 000,00	52 389 000,00	0
45 774 846,59					
45 774 846,59					
5 897 269,74					
5 897 269,74					
162 937 608,93	26 100 000,00	25 800 000,00	372 900 000,00	25 800 000,00	0
98 306 900,00			256 632 000,00		
38 230 708,93			90 168 000,00		
26 400 000,00	26 100 000,00	25 800 000,00	26 100 000,00	25 800 000,00	0
	2 100 000,00	804 878 378,38	714 416 216,21		
		595 610 000,00	528 668 000,00		
	2 100 000,00	209 268 378,38	185 748 216,21		
136 537 608,93					
98 306 900,00					
38 230 708,93					
	2 100 000,00	804 878 378,38	714 416 216,21		
		595 610 000,00	528 668 000,00		
	2 100 000,00	209 268 378,38	185 748 216,21		
26 400 000,00	26 100 000,00	25 800 000,00	26 100 000,00	25 800 000,00	0
26 400 000,00	26 100 000,00	25 800 000,00	26 100 000,00	25 800 000,00	0

			346 800 000,00		
			256 632 000,00		
			90 168 000,00		
91,5	92,5	92,6	92,7	92,8	0
99,8	99,8	99,8	99,8	99,8	0
89	89	89	89	90	0
1,95	1,95	1,9	1,9	1,85	0
4,9	4,9	4,9	4,9	4,9	0
6,9	6,9	6,8	6,8	6,8	0
19 714 000,00	19 714 000,00	19 714 000,00	19 714 000,00	19 714 000,00	0
					0
19 714 000,00	19 714 000,00	19 714 000,00	19 714 000,00	19 714 000,00	0
100	100	100	100	100	0
1 697 969 942,40	1 572 907 399,00	2 489 778 891,38	2 746 592 479,21	1 685 076 263,00	0
1472,5	1472	1471,5	1471	1470,5	0
50,6	50,6	50,6	50,6	50,6	0
25	26	27	28	29	0
93	93,5	94	94,5	95	0
				5 500 000,00	0
				5 500 000,00	0
45	47	48	49	50	0

252 485 013,79	282 043 590,50	282 411 393,50	282 564 488,50	282 564 488,50	0
244 906 913,79	274 465 490,50	274 833 293,50	274 986 388,50	274 986 388,50	0
7 578 100,00	7 578 100,00	7 578 100,00	7 578 100,00	7 578 100,00	0
250 000,00					
250 000,00					
252 735 013,79	282 043 590,50	282 411 393,50	282 564 488,50	288 064 488,50	0
100	100	100	100	100	0
100	100	100	100	100	0
38,7	39	40	40	40	0
2,4	2,4	2,4	2,4	2,4	0
267 402 223,48	184 307 616,33	189 494 664,49	191 786 402,49	191 786 402,49	0
36 581 700,00	32 794 300,00	33 604 500,00	33 604 500,00	33 604 500,00	0
230 450 323,48	151 143 116,33	155 519 964,49	157 811 702,49	157 811 702,49	0
370 200,00	370 200,00	370 200,00	370 200,00	370 200,00	0
50 808 009,74	45 547 722,33	45 411 486,49	45 411 486,49	45 411 486,49	0
36 581 700,00	32 794 300,00	33 604 500,00	33 604 500,00	33 604 500,00	0
14 226 309,74	12 753 422,33	11 806 986,49	11 806 986,49	11 806 986,49	0
267 402 223,48	184 307 616,33	189 494 664,49	191 786 402,49	191 786 402,49	0
3	3	3	3	3	0
200	200	200	200	200	0
100	100	100	100	100	0
100	100	100	100	100	0

34,7	35,1	35,6	36	36,4	0
100,9	101,5	102,8	103,9	105	0
19,6	19,8	19,9	20,1	20,8	0
17,4	17,4	17,4	17,4	17,4	0
66,7	66,7	66,7	66,7	66,7	0
69	70,4	71,8	74,1	78,4	0
76,8	79,2	82,9	86,9	95	0
2900	3100	3200	3300	3400	0
3650	3650	3650	3650	3650	0
101	102	102	102	102	0
500	500	500	500	500	0
4,69	7,05	9,65	12,25	15,9	0
85	85	85	85	85	0
1,8	21,8	42	62,1	82,1	0
244 552 342,00	224 398 215,00	223 858 298,00	223 858 298,00	223 858 298,00	0
172 517 442,00	152 363 315,00	151 823 398,00	151 823 398,00	151 823 398,00	0
72 034 900,00	72 034 900,00	72 034 900,00	72 034 900,00	72 034 900,00	0
1 250 000,00	1 250 000,00	1 250 000,00	1 250 000,00	1 250 000,00	0
1 250 000,00	1 250 000,00	1 250 000,00	1 250 000,00	1 250 000,00	0
10 000 000,00	10 000 000,00	10 000 000,00	10 000 000,00	10 000 000,00	0
10 000 000,00	10 000 000,00	10 000 000,00	10 000 000,00	10 000 000,00	0
11 897 000,00	11 297 000,00	11 297 000,00	11 297 000,00	11 297 000,00	0
11 897 000,00	11 297 000,00	11 297 000,00	11 297 000,00	11 297 000,00	0
59 000 000,00	55 250 000,00	55 250 000,00	55 250 000,00	55 250 000,00	0
42 480 000,00	39 780 000,00	40 885 000,00	40 885 000,00	40 885 000,00	0
16 520 000,00	15 470 000,00	14 365 000,00	14 365 000,00	14 365 000,00	0
					0
59 000 000,00	55 250 000,00	55 250 000,00	55 250 000,00	55 250 000,00	0
42 480 000,00	39 780 000,00	40 885 000,00	40 885 000,00	40 885 000,00	0
16 520 000,00	15 470 000,00	14 365 000,00	14 365 000,00	14 365 000,00	0

36 852 816,40	38 364 040,00	38 814 040,00	38 364 040,00	38 364 040,00	0
36 852 816,40	38 364 040,00	38 814 040,00	38 364 040,00	38 364 040,00	0
1 500 000,00	1 500 000,00	1 500 000,00	1 500 000,00	1 500 000,00	0
1 500 000,00	1 500 000,00	1 500 000,00	1 500 000,00	1 500 000,00	0
1 500 000,00	1 500 000,00	1 500 000,00	1 500 000,00	1 500 000,00	0
1 500 000,00	1 500 000,00	1 500 000,00	1 500 000,00	1 500 000,00	0
9 420 000,00	12 095 884,00	13 665 884,00	13 105 884,00	12 090 000,00	0
9 420 000,00	12 095 884,00	13 665 884,00	13 105 884,00	12 090 000,00	0
	250 000,00	500 000,00	500 000,00	500 000,00	0
	250 000,00	500 000,00	500 000,00	500 000,00	0
9 420 000,00	11 845 884,00	13 165 884,00	12 605 884,00	11 590 000,00	0
9 420 000,00	11 845 884,00	13 165 884,00	12 605 884,00	11 590 000,00	0
1 339 434 600,00					
1 339 434 600,00					
443 682 000,00					
443 682 000,00					
874 954 000,00					
874 954 000,00					
20 798 600,00					
20 798 600,00					
1 713 906 758,40	354 155 139,00	355 635 222,00	354 625 222,00	353 609 338,00	0
99,7	99,7	99,7	99,7	99,7	0
0	0	0	0	0	0
854 467 885,00	784 885 286,00	785 637 416,00	785 663 779,00	785 663 779,00	0
389 577 700,00	350 313 800,00	350 313 800,00	350 313 800,00	350 313 800,00	0
463 929 585,00	433 610 886,00	434 363 016,00	434 389 379,00	434 389 379,00	0

960 600,00	960 600,00	960 600,00	960 600,00	960 600,00	0
854 467 885,00	784 885 286,00	785 637 416,00	785 663 779,00	785 663 779,00	0
100	100	100	100	100	0
84	100	100	100	100	0
84	100	100	100	100	0
73	100	100	100	100	0
100	100	100	100	100	0
100	100	100	100	100	0
80	100	100	100	100	0
117,02	169,77	218,67	281,32	321,91	0
65	88	100	100	100	0
24	44	70	100	100	0
95	100	100	100	100	0
483 662 500,00	142 031 400,00	59 233 600,00	55 223 200,00	56 250 000,00	0
360 477 000,00	90 725 800,00	13 233 600,00	9 223 200,00	10 250 000,00	0
123 185 500,00	51 305 600,00	46 000 000,00	46 000 000,00	46 000 000,00	0
483 662 500,00	142 031 400,00	59 233 600,00	55 223 200,00	56 250 000,00	0

	8,98	7	5,21	4,67	4,85
	80	85	90	95	100
	5,85	5,9	5,95	6	6,1
	485 000	489 000	493 000	497 000	501 000
	86,5	87	87,5	88	89
	239	215	201	154	141
	494 056 000,00	212 362 120,00	312 773 210,00	836 456 000,00	557 658 720,00
	463 414 602,97	199 191 402,46	293 374 987,73	784 578 899,53	523 072 651,62
	30 641 397,03	13 170 717,54	19 398 222,27	51 877 100,47	34 586 068,38
	303 800 000,00	585 493 880,00	485 082 790,00	160 864 000,00	439 661 280,00
	284 958 297,01	549 181 497,55	454 997 912,27	150 887 200,42	412 393 448,34
	18 841 702,99	36 312 382,45	30 084 877,73	9 976 799,58	27 267 831,66
	303 800 000,00	585 493 880,00	485 082 790,00	160 864 000,00	439 661 280,00
	284 958 297,01	549 181 497,55	454 997 912,27	150 887 200,42	412 393 448,34
	18 841 702,99	36 312 382,45	30 084 877,73	9 976 799,58	27 267 831,66
	0,00	0,00	28 548 800,00	0,00	14 061 000,00
	0,00	0,00	26 778 200,89	0,00	13 188 935,53
	0,00	0,00	1 770 599,11	0,00	872 064,47
	74 950 040,00	212 362 120,00	220 026 370,00	204 455 852,00	254 227 470,00
	70 301 631,86	199 191 402,46	206 380 314,99	191 775 481,89	238 460 259,71
	4 648 408,14	13 170 717,54	13 646 055,01	12 680 370,11	15 767 210,29
	419 105 960,00	0,00	64 198 040,00	632 000 148,00	289 370 250,00
	393 112 971,11	0,00	60 216 471,85	592 803 417,65	271 423 456,37
	25 992 988,89	0,00	3 981 568,15	39 196 730,35	17 946 793,63
	2249	2267	2268	2285	2356
	5354	5366	5431	5473	5515
	3982	4019	4058	4093	4123
	11584	11607	11730	11813	11896
	462	477	504	532	560
	1434	1441	1450	1455	1458
	85	90	95	95	100

	85	90	95	95	100
	45	50	55	65	75
	60	70	80	90	95
	2 000 000,00	4 000 000,00	6 000 000,00	8 000 000,00	10 000 000,00
	2 000 000,00	4 000 000,00	6 000 000,00	8 000 000,00	10 000 000,00
	10 000 000,00	10 000 000,00	10 000 000,00	10 000 000,00	10 000 000,00
	10 000 000,00	10 000 000,00	10 000 000,00	10 000 000,00	10 000 000,00
	809 856 000,00	811 856 000,00	813 856 000,00	1 015 320 000,00	1 017 320 000,00
26 928 139 068,87	24 041 824 572,00	25 224 599 249,38	26 489 624 735,07	25 511 305 829,53	1 017 320 000,00
26 162 312 329,93	23 554 879 796,07	23 834 226 991,00	25 290 125 728,86	25 350 441 829,53	577 658 720,00
3 207 546 110,21	1 687 048 278,04	1 071 482 402,46	1 245 908 887,73	1 388 144 399,53	523 072 651,62
10 931 955 819,72	9 791 675 518,03	9 887 634 188,54	10 130 560 841,13	10 048 941 430,00	54 586 068,38
10 730 493 300,00	10 783 838 900,00	11 582 793 300,00	12 621 338 900,00	12 621 038 900,00	
1 292 317 100,00	1 292 317 100,00	1 292 317 100,00	1 292 317 100,00	1 292 317 100,00	
765 826 738,94	486 944 775,93	1 390 372 258,38	1 199 499 006,21	160 864 000,00	439 661 280,00
482 402 589,79	413 439 921,94	1 144 791 497,55	983 665 912,27	150 887 200,42	412 393 448,34
283 424 149,15	73 504 853,99	245 580 760,83	215 833 093,94	9 976 799,58	27 267 831,66

2. Приложение 2 к Государственной программе Липецкой области изложить в следующей редакции:

I. Обоснование необходимости реализации программы модернизации первичного звена здравоохранения Липецкой области и ее соответствие целям государственной программы «Развитие здравоохранения Липецкой области»

Программа модернизации первичного звена здравоохранения Липецкой области (далее – Программа) представляет собой комплекс социально-экономических, организационных и иных мероприятий, увязанных по ресурсам, исполнителям, срокам реализации, и включает анализ состояния общественного здоровья, первичного звена здравоохранения Липецкой области, а также основные цели, задачи и способы его совершенствования на основе применения системного подхода.

1. Состояние общественного здоровья в Липецкой области

По состоянию на 01.01.2019 численность населения Липецкой области составляет 1 144 035 человек, в том числе взрослое население – 926 637 чел., население трудоспособного возраста – 614 872 человека.

В возрастной структуре населения области лица младше трудоспособного возраста составляют – 17,2%, трудоспособное население – 53,7%, старше трудоспособного возраста – 29,1%. Соотношение мужчин и женщин: 1/1,2.

Уровень рождаемости с 2015 по 2019 годы снизился на 25,9%, или с 11,6 до 8,6 на 1000 чел. населения. Объясняется это уменьшением количества женщин фертильного возраста (в 2015г. – 270,0 тыс., в 2019г. – 256,2).

Уровень смертности за период с 2015 по 2019 годы снизился на 6,5%, или с 15,3 до 14,3 на 1000 чел. населения.

В структуре причин смерти населения области в разрезе основных классов I место занимают болезни системы кровообращения (40,0%), II место - новообразования (13,2%), III место – болезни нервной системы (8,4%), IV место - несчастные случаи, травмы, отравления (6,8%), V место - болезни органов пищеварения (3,9%), VI место - болезни органов дыхания (3,8%).

Смертность населения за период с 2015 по 2019 годы сократилась за счет уменьшения случаев смерти от инфекционных и паразитарных болезней - на 21,8%, от болезней органов дыхания - на 19,2%, от несчастных случаев, травм и отравлений - на 20,9%, от болезней органов пищеварения – на 24,0%.

В то же время смертность населения области за 2019 год остается выше среднероссийского уровня на 16,3%. Смертность от болезней органов дыхания - выше на 37,7% (Липецкая область – 54,4 на 100 тыс. населения, Российская Федерация – 39,5 на 100 тыс. населения). Сохраняется на высоком уровне

смертность от внешних причин (Липецкая область –97,0 на 100 тыс. населения, Российская Федерация – 87,4 на 100 тыс. населения).

Смертность от злокачественных новообразований в 2019 году ниже уровня 2015года на 2,7%. В структуре смертности от злокачественных новообразований (далее - ЗНО) на I месте – ЗНО трахеи, бронхов, легких (18,9%); на II месте - ЗНО желудка (9,9%); на III месте –ЗНО молочной железы(7,5%); на IV месте - ЗНО поджелудочной железы(6,7%); на V месте - ЗНО ободочной кишки(6,5%).

Смертность населения трудоспособного возраста за период с 2015 по 2019 годы сократилась на 15,4%, или с 565,4 до 478,6 на 100 тыс. человек соответствующего возраста.

В структуре смертности населения трудоспособного возраста по основным классам причин I место занимают болезни системы кровообращения (32,0%), II - несчастные случаи, травмы и отравления (25,3%), III - новообразования (15,1%), IV - болезни органов пищеварения (7,5%), V - болезни органов дыхания (1,8%) и болезни нервной системы (1,8%), VI - инфекционные и паразитарные болезни (1,4%).

Среди умерших в трудоспособном возрасте 80,7% составляют мужчины. В 2019г. по причинам, изложенным выше, зарегистрировано снижение смертности до 478,6 на 100 тыс. человек соответствующего возраста, в том от новообразований – с 90,7 до 72,2 на 100 тыс. человек соответствующего возраста, от болезней органов дыхания с 17,2 до 8,5 на 100 тыс. человек соответствующего возраста, от болезней органов пищеварения с 62,0 до 35,9 на 100 тыс. человек соответствующего возраста, от несчастных случаев, травм и отравлений - со 156,5 до 121,3 на 100 тыс. человек соответствующего возраста.

Смертность мужчин трудоспособного возраста выше аналогичного показателя у женщин: от новообразований - в 2,1 раза, болезней системы пищеварения – в 2,7 раза, от инфекционных и паразитарных болезней – в 5,0 раз, от болезней системы кровообращения – в 4,4 раза, несчастных случаев и отравлений – в 6,2 раз, болезней органов дыхания – в 5,0 раз.

Показатель естественной убыли населения с 2015 по 2019годы увеличился на 54,1%, или с (-3,7) до (-5,7) на 1000 чел. населения.

Средняя продолжительность жизни в Липецкой области за анализируемый период возросла на 1,87года (с 71,07 до 72,94года по среднему варианту прогноза 2019 г.), в том числе у мужчин – на 2,29года (с 65,26 до 67,55 лет), у женщин - на 1,23года (с 76,77 до 78,00 лет).

Липецкая область относится к территориям с высоким уровнем антропогенной нагрузки на окружающую среду. Интенсивное развитие промышленности региона повлекло за собой целый ряд экологических проблем: загрязнение атмосферного воздуха, ухудшение качества поверхностных и подземных вод, накопление отходов производства и потребления.

Жители региона проживают в условиях комплексного воздействия химических факторов окружающей среды, обусловленного загрязнением токсичными веществами атмосферного воздуха, питьевой воды, почвы, продуктов питания.

Самыми неблагополучными территориями с высокой антропогенной нагрузкой являются г. Липецк, Липецкий и Воловский районы. Наиболее благополучными являются Измалковский, Краснинский, Становлянский, Усманский районы и г. Елец.

В районах области и в г. Липецке наиболее значимым фактором является загрязнение питьевой воды (вклад в КПАТН по области составляет 43,84%). Основными загрязнителями питьевой воды в области являются нитраты, железо, марганец, бор, фтор, повышенная жесткость.

Высокая антропогенная нагрузка является причиной загрязнения почвы, наиболее высокий показатель в г. Ельце (66,6% при среднеобластном 23,06%). Относительно стабильной остается ситуация по уровню гамма-фона. Удельный вес данного показателя составляет 14,56% КПАТН.

Для крупных городов региона (Липецк и Елец) ведущим фактором риска для здоровья населения является загрязнение атмосферного воздуха, обеспечивающего вклад в суммарную антропогенную нагрузку 255 и 3,63% соответственно.

Липецкая область входит в число территорий, подвергшихся радиационному воздействию вследствие аварии на Чернобыльской АЭС. Наиболее пострадали Данковский, Усманский, Лев-Толстовский, Чаплыгинский, Краснинский, Становлянский, Измалковский, Грязинский и Добринский районы.

Показатель общей заболеваемости всего населения по обращаемости за период с 2015 по 2019 годы характеризуется снижением: с 1473,8 до 1473,0 случаев на 1000 чел. населения, что на 10,7% ниже, чем по России в целом. У каждого жителя области регистрируется около 1,5 заболеваний (в России - 1,7).

В структуре общей заболеваемости всего населения I место занимают болезни органов дыхания (21,6%), II место - болезни системы кровообращения (20,2%), III место - болезни костно-мышечной и соединительной ткани (8,3%), IV место – болезни органов пищеварения (7,3%), болезни мочеполовой системы (7,3%) и травмы отравления и некоторые другие последствия воздействия внешних причин (7,3%), V место - болезни глаза и его придаточного аппарата (5,5%), VI место – болезни эндокринной системы, расстройства питания и нарушения обмена веществ (4,4%) VII место – новообразования (3,5%).

Отмечается высокий уровень заболеваемости новообразованиями (на 0,4% выше среднероссийского уровня), болезнями системы кровообращения (на 15,3% выше среднероссийского уровня), психическими расстройствами и расстройствами поведения (на 18,0% выше среднероссийского уровня), травмы, отравления и некоторые другие последствия воздействия внешних причин - выше среднероссийского уровня на 19,7%.

Ниже среднероссийского уровня заболеваемость болезнями эндокринной системы, расстройствами питания и нарушения обмена веществ (на 25,9%), болезнями органов дыхания (на 22,0%), некоторыми инфекционными и паразитарными болезнями (на 11,8%), заболеваемость болезнями органов пищеварения на 5,3% ниже показателя по Российской Федерации.

При анализе заболеваемости болезнями глаза и его придаточного аппарата за период 2015-2019 гг. отмечается низкий уровень по сравнению со среднероссийскими значениями (на 21,5% ниже данного показателя по России).

На этом фоне отмечается рост числа направленных для оказания медицинской помощи за пределы области больных и высокая загруженность офтальмологических коек в регионе, что свидетельствует о недостаточности собственных лечебно-диагностических ресурсов.

Выше среднероссийской сохраняется заболеваемость алкоголизмом и алкогольными психозами. Согласно данным за 2019 год, она составила 1316,2 на 100 тыс. населения, превышая в 1,5 раза аналогичный показатель по Российской Федерации. Отмечается снижение заболеваемости наркоманией со 158,6 на 100 тыс. населения в 2015 году до 130,6 в 2019 году на 100 тыс. населения, на 14,1% ниже показателя по Российской Федерации.

При анализе показателя состоящих на учете с диагнозом «наркомания» (без учета потребления наркотиков с вредными последствиями) в сравнении с 2015 годом сохраняется тенденция к снижению (на 20,2%) официально зарегистрированных больных с данной патологией с 1717 человек в 2015 году до 1355 человек в 2019 году (118,4 на 100 тыс. населения).

Следует отметить, что при оценке распространенности наркологической патологии среди населения нельзя интерпретировать рост учтенной заболеваемости наркоманией, как сугубо отрицательное явление. Наоборот, тенденция к увеличению лиц с данной патологией, находящихся под наблюдением медицинских работников, особенно на ранних стадиях развития наркомании, позволяет, с одной стороны, сделать этот процесс контролируемым, то есть предупредить эпидемический характер распространения наркомании и связанных с ней заболеваний инфекционного характера (ВИЧ/СПИД, вирусные гепатиты), с другой стороны, позволяет повысить эффективность лечебных и реабилитационных программ.

Отмечается рост заболеваемости злокачественными новообразованиями с 466,6 на 100 тыс. населения в 2015 году до 473,8 в 2019 году на 100 тыс. населения, что на 8,6% выше среднероссийского уровня. Это связано со специфической экологической ситуацией на территории области, продолжающимся старением населения, а также хорошей выявляемостью заболеваний. В 2019 году в Липецкой области было выявлено 5420 случаев злокачественных новообразований (2530 у мужчин и 2890 у женщин), что выше уровня 2015 года на 17 человек (0,3%).

Структура заболеваемости злокачественными новообразованиями всего населения в 2019 году: I место - другие новообразования кожи (исключая меланому) –17,5%, II место - злокачественные новообразования предстательной железы – 14,0%, III место - молочной железы - 10,7%, IV место - тела матки – 9,4%, V место - трахеи, бронхов, легкого – 9,0%, VI место –опухоль желудка – 6,1%, VII место –ободочной кишки – 5,9%.

Заболеваемость туберкулезом имеет тенденцию к снижению: с 28,8 в 2015 г. до 21,9 на 100 тыс. населения в 2019 г., что на 46,8% ниже среднероссийского уровня. Снижение заболеваемости сопровождается

сокращением смертности от данной причины за период с 2015 по 2019 годы с 2,4 до 1,6 на 100 тыс. населения.

Заболеваемость туберкулезом детского населения – 3,2 на 100 тыс. дет.нас. (2015 г. – 5,1). Отмечается рост заболеваемости среди подростков: с 10,0 на 100 тыс. населения в 2015 г. до 12,5 в 2019 г. Удельный вес больных с первичной множественной лекарственной устойчивостью уменьшился и составил в 2018 году – 20,6% (в 2014 г. – 26,2%). Удельный вес больных с множественной лекарственной устойчивостью вырос с 53,8% в 2014 г. до 65,3% в 2018 г.

За период с 2015 г. по 2019 г. уровень общей заболеваемости среди подростков вырос на 0,2% (с 1733,6 до 1736,5), среди детей – 0,1% (с 1687,8 до 1688,7).

В структуре заболеваемости детского населения I место занимают болезни органов дыхания (53,9%), II – травмы отравлениям и некоторые другие последствия воздействия внешних причин (9,4%); III – болезни глаза и его придаточного аппарата (4,8%), IV – болезни органов пищеварения (4,6%), V – некоторые инфекционные и паразитарные болезни и болезни костно-мышечной системы и соединительной ткани (4,4%), VI – болезни кожи и подкожной клетчатки (3,8%), VII – болезни нервной системы (3,1%).

В структуре заболеваемости подростков I место принадлежит болезням органов дыхания (34,3%), II - болезням органов пищеварения (10,6%); III - травмам, отравлениям и некоторым другим последствиям воздействия внешних причин (10,2%), IV - болезням глаза и его придатков (8,4%), V - болезням костно-мышечной системы (7,9%), VI - болезням нервной системы (5,7%), VII - болезням кожи и подкожной клетчатки (5,3%).

Реструктуризация возрастного состава населения привела к увеличению абсолютной численности и удельного веса лиц старше трудоспособного возраста, при этом 90% всех заболеваний лиц старше трудоспособного населения определяют хронические длительно текущие болезни, предъявляющие повышенные требования к ресурсоемким и дорогостоящим видам лечения: заболевания системы кровообращения, новообразования, болезни костно-мышечной системы и соединительной ткани, болезни органов пищеварения, болезни нервной системы и органов чувств и т.п.

Среди взрослого населения отмечается снижение заболеваемости по следующим классам: беременность, роды и послеродовой период – на 50,1%, психические расстройства и расстройства поведения – на 12,8%, болезни глаза и его придаточного аппарата – на 11,0%, болезни органов дыхания – на 4,7%, болезни костно-мышечной системы и соединительной ткани – на 3,7%, некоторые инфекционные и паразитарные болезни – на 3,5%, травмы, отравления и некоторые другие последствия воздействия внешних причин – на 0,9% и болезни эндокринной системы, расстройства питания и нарушения обмена веществ на 0,1%.

Отмечается рост общей заболеваемости болезнями крови, кроветворных органов и отдельных нарушений, вовлекающих иммунный механизм – на 41,4%, новообразования – на 9,5%, болезни органов пищеварения – на 8,6%, болезни системы кровообращения – на 8,1%, болезни нервной системы – на

7,8%, болезни уха и сосцевидного отростка – на 4,8%, болезни кожи и подкожной клетчатки – на 1,0% и болезни мочеполовой системы на 0,3%.

В структуре заболеваемости взрослого населения I место принадлежит болезням системы кровообращения (25,7%), на II - болезни органов дыхания (13,3), на III - болезни костно-мышечной системы и соединительной ткани (9,2%), на IV - болезни мочеполовой системы (8,6%), на V - болезни органов пищеварения (7,9%), на VI - травмы, отравления и некоторые другие последствия воздействия внешних причин (6,7%), на VII - болезни глаза и его придаточного аппарата (5,5%).

В течение последних 10 лет Липецкая область не относится к территориям Российской Федерации с высоким уровнем распространения ВИЧ-инфекции. По итогам 2019 года показатель распространенности ВИЧ-инфекции составил 30,4 на 100 тыс. населения (по РФ – 54,6 на 100 тыс. населения). Показатель заболеваемости острым гепатитом В в 2019 г. составил 0,3 на 100 тыс. населения, снизившись по сравнению с 2015 г. (0,8 на 100 тыс. населения) на 62,5%, острым гепатитом С в 2019 г. - 0,6 на 100 тыс. населения против 1,3 на 100 тыс. населения в 2015 году (снижение на 53,8%).

В 2019 году впервые было признано инвалидами 4809 человек. Первичный выход на инвалидность составил 51,9 на 10 тыс. населения.

Большая часть всей первичной инвалидности взрослого населения обусловлена злокачественными новообразованиями – 38,4%; еще 28,1% – болезнями системы кровообращения; психическими расстройствами и расстройства поведения – 6,3%. Последствия производственных травм составили 0,3%, 85,7% из них связаны с последствиями травм опорно-двигательного аппарата. У 5 (0,1%) человек были зарегистрированы профессиональные болезни.

Ведущие причины инвалидности в значительной мере определяются возрастным составом инвалидов. Так, 58,3% лиц, впервые признанных инвалидами, имели пенсионный возраст (мужчины – старше 60 лет, женщины – старше 55 лет), 26,9% составляет население в возрасте 45-55 лет (женщины) и 45-59 лет (мужчины). Доля «молодых» (от 18 до 44 лет) инвалидов – 14,8%.

В свою очередь, нозологический и возрастной состав инвалидов определяют структуру инвалидности по тяжести. Подавляющее большинство инвалидов – 43,1% имеют третью группу, доли инвалидов второй группы – 33,1% и первой – 23,8%.

Таким образом, несмотря на положительные изменения ряда медико-демографических показателей, требуется продолжить работу по снижению смертности населения в Липецкой области, снижению заболеваемости хроническими неинфекционными заболеваниями, повышению доступности и качества медицинской помощи взрослому и детскому населению.

Создание условий для повышения качества и доступности первичной медико-санитарной помощи населению области с учетом актуальной медико-демографической ситуации является приоритетным направлением государственной политики в сфере здравоохранения.

В соответствии с Указом Президента Российской Федерации от 07.05.2018 № 204 «О национальных целях и стратегических задачах развития

Российской Федерации на период до 2024 года», перечнем поручений Президента Российской Федерации по итогам совещания о модернизации первичного звена здравоохранения от 02.09.2019 №Пр-1755, постановлением Правительства Российской Федерации от 09.10.2019 № 1304 «Об утверждении принципов модернизации первичного звена здравоохранения Российской Федерации и Правил проведения экспертизы проектов региональных программ модернизации первичного звена здравоохранения, осуществления мониторинга и контроля за реализацией региональных программ модернизации первичного звена здравоохранения», постановлением администрации Липецкой области от 30.04.2013 № 213 «Об утверждении государственной программы "Развитие здравоохранения Липецкой области» приоритетным направлением государственной политики в сфере здравоохранения является создание условий для повышения доступности и качества первичной медико-санитарной медицинской помощи гражданам Российской Федерации путем строительства (реконструкции, капитального ремонта), оснащения оборудованием, автотранспортными средствами цифровизации и укрепления кадрового потенциала медицинских организаций, на базе которых оказывается первичная медико-санитарная помощь.

2. Организация первичной медико-санитарной помощи на территории Липецкой области

Административное деление Липецкой области включает 312 муниципальных образований, в том числе: 2 города областного подчинения, образующие Липецкий городской округ, и Елецкий городской округ, 18 муниципальных районов, 6 городских поселений и 286 сельских поселения.

Компактные размеры области (протяженность с севера на юг - 200 км, с запада на восток - 150 км), средняя плотность населения (47,38 чел./кв. км), развитость транспортной инфраструктуры (протяженность автомобильных дорог общего пользования с твердым покрытием в области превышает 7800 км, густота автомобильных дорог общего пользования с твердым покрытием – более 250 на 1000 кв. км территории, удельный вес автодорог с твердым покрытием в общей протяженности автодорог общего пользования - 90%) обеспечивают получение необходимой медицинской помощи в установленные сроки.

Основой системы оказания медицинской помощи населению Липецкой области является первичная медико-санитарная помощь (ПМСП), которая оказывается в плановой и неотложной формах в амбулаторных условиях и условиях дневного стационара по территориально-участковому принципу.

По состоянию на 1 января 2020 года в Липецкой области оказание первичной медико-санитарной помощи осуществляется: 11 самостоятельными поликлиниками, 32 взрослыми поликлиническими отделениями при больничных учреждениях, 22 врачебными амбулаториями, 66 отделениями общей врачебной практики, 377 ФАПами, 7 диспансерами, 14 женскими консультациями и 35 акушерско-гинекологическими кабинетами, 1 областной и

2 городскими детскими больницами, 31 детским поликлиническим отделением при больничных организациях.

В амбулаторно-поликлиническом звене здравоохранения заняты 2183 врача и 5296 средних медицинских работников. Укомплектованность врачами с учетом совместительства 1,2 составляет 70,2%, средними медицинскими работниками – 83,5% при коэффициенте совместительства 1,2.

По состоянию на 01.01.2020 в 160 сельских поселениях с численностью населения менее 100 человек организовано 160 домовых хозяйств с выделением ответственных лиц, прошедших обучение по программе первой помощи (само- и взаимопомощь) и оснащением необходимыми средствами для оказания первой помощи. Все домовые хозяйства укомплектованы средствами связи, стандартными аптечками для оказания первой помощи в сельских поселениях. Все ответственные за оказание первой помощи прошли соответствующую подготовку.

Расходные материалы своевременно пополняются фельдшерами ФАП, курирующими домовое хозяйство.

В 8-ми районах области для оказания медицинской помощи жителям малонаселенных и отдаленных населенных пунктов используются мобильные диагностические комплексы, из них 7 ед. получены в рамках реализации нацпроекта «Здравоохранение».

Скорую медицинскую помощь населению области оказывают ГУЗ «Липецкая областная станция скорой медицинской помощи и медицины катастроф» с подстанциями в городах Липецке и Ельце и 18 отделений скорой медицинской помощи в муниципальных районах области. Организована работа 32-х отделений и кабинетов неотложной помощи при поликлиниках.

Для обеспечения равных условий получения медицинской помощи отработана логистика рационального использования кадровых и материально-технических ресурсов: всем медицинским организациям определены зоны ответственности, разработаны схемы маршрутизации потоков больных. Маршрутизация пациентов и движение потоков больных обеспечены дополнительными мощностями санитарного автопарка, оснащенного навигационными комплексами ГЛОНАСС и единой системой диспетчеризации.

Стационарная круглосуточная медицинская помощь сельскому населению Липецкой области оказывается 18 медицинскими организациями (районными и центральными районными больницами), имеющими статус юридического лица. Совокупная мощность стационарного звена составляет 2 399 круглосуточных коек.

Отработана логистика рационального использования кадровых и материально-технических ресурсов: всем медицинским организациям определены зоны ответственности, разработаны схемы маршрутизации потоков больных.

Первичная доврачебная помощь населению Липецкой области оказывается медицинскими работниками со средним медицинским образованием (фельдшеры, медицинские сестры и др.) На фельдшеров при организации оказания ПСМП возложены отдельные функции лечащего врача, включая назначение и применение лекарственных препаратов, выдачу листков

временной нетрудоспособности. Фельдшерско-акушерские пункты (ФАП), в чьи задачи входит оказание доврачебной помощи, обеспечение населения лекарственными препаратами, патронаж детей и беременных, наблюдение за состоянием здоровья отдельных категорий граждан, осуществление профилактических мероприятий под руководством врача и выполнение его назначений, являются основным звеном в организации медицинской помощи в малонаселенных и удаленных пунктах Липецкой области. В 2019 году на ФАПах зарегистрировано 805 377 посещений.

Дополнительное профессиональное образование в регионе получили 406 фельдшеров по правилам отпуска лекарственных препаратов для медицинского применения медицинскими организациями, имеющими лицензию на фармацевтическую деятельность, в обособленных подразделениях (амбулатории, фельдшерские, фельдшерско-акушерские пункты, отделения общей врачебной практики), расположенных в сельских поселениях, в которых отсутствуют аптечные организации.

Первичная медико-санитарная помощь включает в себя мероприятия по профилактике, диагностике, лечению заболеваний и состояний, медицинской реабилитации, формированию здорового образа жизни, в том числе снижению уровня факторов риска заболеваний и санитарно-гигиеническому просвещению населения. Организация первичной медико-санитарной помощи осуществляется по территориально-участковому принципу в соответствии с приказом Министерства здравоохранения и социального развития Российской Федерации от 15 мая 2012 г. № 543н «Об утверждении Положения об организации оказания первичной медико-санитарной помощи взрослому населению».

Первичная врачебная помощь оказывается врачами-терапевтами, врачами-терапевтами участковыми, врачами-педиатрами, врачами-педиатрами участковыми и врачами общей практики (семейными врачами). Первичная специализированная помощь оказывается врачам-специалистами, включая врачей специалистов МО, оказывающих специализированную, в том числе высокотехнологичную, медицинскую помощь. В составе амбулаторно-поликлинических МО организованы отделения (кабинеты) для оказания специализированной ПСМП по различным профилям: травматолого-ортопедическому, хирургическому, терапевтическому, оториноларингологическому, офтальмологическому, неврологическому и др. В соответствии с действующими Положениями об организации оказания ПМСП взрослому и детскому населению данный вид помощи оказывается как по направлению медицинских работников, оказывающих первичную доврачебную и врачебную помощь, так и при самостоятельном обращении граждан.

В целом по ТПГ кратность посещений по поводу одного заболевания составляет от 2,4 до 4,2 посещения. В 2019 г. в рамках ТПГ в амбулаторных условиях было выполнено 4415,3 тыс. посещений с профилактическими и иными целями, включая 381,5 тыс. посещений в неотложной форме, а число обращений в связи с заболеваниями составило 1864,2 тыс. При этом фактическое число посещений в рамках базовой программы ОМС было выше утвержденного норматива (3,14 и 2,95 на 1 застрахованного гражданина,

соответственно), а фактическое число посещений, оплачиваемое за счет бюджетов субъектов РФ, ниже норматива (0,24 и 0,58 на 1 жителя). Отмечается рост числа посещений по неотложной медицинской помощи с 0,209 на 1 застрахованной лицо до 0,323 за период с 2014 по 2019 г., однако оно остается ниже установленного норматива по базовой программе ОМС (0,56). Фактическое число обращений за счет и ОМС, и бюджетов было ниже среднего норматива ПТГ и составило в целом 1,58 при нормативе 1,89 на 1 жителя (застрахованного).

В условиях дневных стационаров, предназначенных для проведения профилактических, диагностических, лечебных и реабилитационных мероприятий больным, не требующим круглосуточного медицинского наблюдения, в 2019 г. в рамках ПСМП было проведено 81,2 тыс. случаев лечения.

В соответствии с постановлением Правительства Российской Федерации от 7 декабря 2019 года № 1610 «О Программе государственных гарантий бесплатного оказания гражданам медицинской помощи на 2020 год и на плановый период 2021 и 2022 годов», начиная с 2020 года дорогостоящие исследования, а именно по проведению компьютерной томографии, магнитно-резонансной томографии, ультразвуковые исследования сердечно-сосудистой системы, эндоскопические диагностические исследования, гистологические исследования и молекулярно-генетические исследования с целью выявления онкологических заболеваний и подбора таргетной терапии, утверждаются для медицинских организаций отдельными услугами (обращениями).

Объемы данных исследований в территориальной программе ОМС на 2020 года в соответствии с федеральными нормативами утверждены в следующих размерах:

- компьютерной томографии – 32408 исследований,
- магнитно-резонансной томографии – 14024 исследования,
- ультразвуковых исследований сердечно-сосудистой системы – 132579 исследований,
- эндоскопических диагностических исследований – 56213 исследований,
- гистологических исследований с целью выявления онкологических заболеваний – 59042 исследования,
- молекулярно-генетических исследований с целью выявления онкологических заболеваний – 825 исследований.

Оплата этих диагностических (лабораторных) исследований производится за единицу объема медицинской помощи – медицинскую услугу и в соответствии с требованиями Программы государственных гарантий и Методических рекомендаций по способам оплаты на 2020 год не включается в оплату по подушевому нормативу финансирования на прикрепившихся к медицинской организации лиц.

Тарифы на проведение указанных исследований рассчитаны в соответствии со средними федеральными нормативами стоимости, установленными Программой государственных гарантий:

- компьютерной томографии – 3539,9 руб.,
- магнитно-резонансной томографии – 3997,9 руб.,

- ультразвукового исследования сердечно-сосудистой системы – 640,5 руб.,
- эндоскопического диагностического исследования – 880,6 руб.,
- гистологического исследования с целью выявления онкологических заболеваний – 575,1 руб.,
- молекулярно-генетических исследований с целью выявления онкологических заболеваний – 15000,0 руб.

В соответствии с требованиями Программы государственных гарантий и Методических рекомендаций по способам оплаты на 2020 год для расчета стоимости медицинской помощи, оказываемой в медицинских организациях и их обособленных подразделениях, расположенных в сельской местности, отдаленных территориях, поселках городского типа и малых городах, в 2020 году применяются следующие коэффициенты дифференциации к подушевому нормативу финансирования на прикрепившихся к медицинской организации лиц:

Таблица 2.1

Количество обслуживаемого населения	Коэффициент дифференциации
до 20 тысяч человек	1,113
от 20 до 50 тысяч человек	1,040

Перечень таких организаций, для которых применяется коэффициент дифференциации на прикрепившихся к медицинской организации лиц с учетом наличия подразделений, расположенных в сельской местности, отдаленных территориях, поселках городского типа и малых городах с численностью населения до 50 тысяч человек, и расходов на их содержание и оплату труда персонала (КДот), представлен в Тарифном соглашении на оплату медицинской помощи по обязательному медицинскому страхованию на территории Липецкой области на 2020 год:

Таблица 2.2

№ п/п	Наименование медицинской организации	Численность прикрепленного населения	Коэффициент дифференциации (КДот)
1.	ГУЗ «Воловская РБ»	12 980	1,113
2.	ГУЗ «Данковская ЦРБ»	33 720	1,040
3.	ГУЗ «Добринская ЦРБ»	33 385	1,040
4.	ГУЗ «Добровская РБ»	24 733	1,040
5.	ГУЗ «Долгоруковская РБ»	17 474	1,113
6.	ГУЗ «Елецкая РБ»	25 733	1,040
7.	ГУЗ «Задонская ЦРБ»	33 668	1,040
8.	ГУЗ «Измалковская РБ»	15 668	1,113
9.	ГУЗ «Краснинская РБ»	12 708	1,113
10.	ГУЗ «Лебедянская ЦРБ»	41 763	1,040
11.	ГУЗ «Лев-Толстовская РБ»	15 563	1,113
12.	ГУЗ «Становлянская РБ»	16 844	1,113
13.	ГУЗ «Тербунская ЦРБ»	20 960	1,040

14.	ГУЗ «Усманская ЦРБ»	47 184	1,040
15.	ГУЗ «Хлевенская РБ»	19 654	1,113
16.	ГУЗ «Чаплыгинская РБ»	30 193	1,040

В системе реформирования амбулаторно-поликлинического звена сельского здравоохранения Липецкой области важно дальнейшее развитие оказания первичной медико-санитарной помощи по принципу врача общей практики (семейного врача), что является перспективным направлением развития сельского здравоохранения и позволяет решить ряд задач: перераспределить объемы медицинской помощи между стационаром и амбулаторно-поликлиническими учреждениями, направить имеющиеся средства на развитие общей врачебной (семейной) практики, повысить оплату труда специалистов высокой квалификации. Общая врачебная практика создает благоприятные условия для структурных и кадровых преобразований в амбулаторном и стационарном звене здравоохранения. Уникальность общей врачебной (семейной) практики определяется тем, что врач имеет дело с болезнями на ранней стадии их проявления, использует доступную технологию в диагностике, несет ответственность за здоровье прикрепленного населения, обеспечивает преемственность в медицинской помощи, его деятельность имеет профилактическую направленность.

В связи с наличием специальной подготовки врач общей практики осуществляет прием по нескольким специальностям, снижая нагрузку на узких специалистов поликлиник до 10 - 25%. В отделениях ОВП организована работа дневных стационаров на 250 коек с учетом сменности, при работе в две смены - 113 коек. По итогам 2019 г. врачи общей врачебной (семейной) практики обслужили 195 182 посещения, в том числе 63839 (32,7%) с профилактической целью. Кроме того, выполнено 28 756 посещений на дому, за 2019 год врачами ООВП впервые выявлены 1312 больных артериальной гипертензией, 568 - ИБС, 207 - сахарным диабетом, 15 - туберкулезом, 120 - новообразованиями.

В рамках регионального проекта «Развитие системы первичной медико-санитарной помощи» приоритетного национального проекта «Здравоохранение» в 2019 году созданы 5 новых модульных фельдшерско-акушерских пунктов, приобретены дополнительно 4 мобильных медицинских комплекса (всего на сегодняшний день для оказания медицинской помощи жителям отдаленных населенных пунктов используются 8 мобильно-диагностических комплексов), построена вертолетная площадка для обслуживания санитарной авиации, создана единая диспетчерская скорой медицинской помощи.

Кроме того, за счет средств регионального бюджета построен ФАП в с. Ильино Липецкого района, в рамках ФАИП в 2019 году введена в строй новая детская поликлиника в г. Усмань.

В региональной программе модернизации первичного звена Липецкой области численность прикрепленного (обслуживаемого) населения, указанная в паспортах медицинских организаций Липецкой области, соответствует численности населения, используемой в методике, указанной в пункте 10 Правил предоставления и распределения субсидий, утвержденных

постановлением Правительства РФ от 28 сентября 2020 № 1549 «Об утверждении Правил предоставления и распределения субсидий из федерального бюджета бюджетам субъектов Российской Федерации для софинансирования расходных обязательств субъектов Российской Федерации, возникающих при реализации мероприятий региональных программ модернизации первичного звена здравоохранения и обеспечивающих достижение целей, показателей и результатов национального проекта «Здравоохранение».

3. Организация оказания медицинской помощи по профилю «терапия»

Медицинская помощь по профилю «Терапия» организована в форме экстренной медицинской помощи, оказываемой при внезапных острых заболеваниях, состояниях, обострении хронических заболеваний, представляющих угрозу жизни пациента; неотложной медицинской помощи, оказываемой при внезапных острых заболеваниях, состояниях, обострении хронических заболеваний, без явных признаков угрозы жизни пациента, не требующих экстренной медицинской помощи; плановой медицинской помощи, оказываемой при проведении профилактических мероприятий, при заболеваниях и состояниях, не сопровождающихся угрозой жизни пациента, не требующих экстренной и неотложной медицинской помощи, и отсрочка оказания которой на определенное время не повлечет за собой ухудшение состояния пациента, угрозу его жизни и здоровью.

Оказание первичной врачебной медико-санитарной помощи в медицинских организациях и их подразделениях осуществляется на основе взаимодействия врачей-терапевтов, врачей-терапевтов участковых, врачей общей практики (семейных врачей) и врачей-специалистов, оказывающих первичную специализированную медико-санитарную помощь по профилю заболевания пациента (врачей-кардиологов, врачей-эндокринологов, врачей-гастроэнтерологов и других). При затруднении в диагностике и выборе лечебной тактики, а также при осложненном течении заболевания и при наличии медицинских показаний для лечения пациента врачом-специалистом по профилю его заболевания, врач-терапевт участковый, врач общей практики (семейный врач) направляет пациента на консультацию к врачу-специалисту в соответствии с профилем его заболевания и в последующем осуществляет наблюдение за клиническим состоянием пациента, его лечение в соответствии с рекомендациями врача-специалиста по профилю заболевания.

При отсутствии эффекта от проводимого лечения в амбулаторных условиях и (или) при отсутствии возможности проведения дополнительных обследований по медицинским показаниям, врач-терапевт, врач-терапевт участковый, врач общей практики (семейный врач) по согласованию с врачом-специалистом по профилю заболевания пациента направляет его в медицинскую организацию для проведения дополнительных обследований и (или) лечения, в том числе в стационарных условиях.

В случае невозможности оказания медицинской помощи в амбулаторных условиях или в стационарных условиях терапевтического отделения, пациент в плановом порядке направляется в медицинскую организацию, оказывающую медицинскую помощь и имеющую в своем составе соответствующие специализированные отделения для проведения необходимых лечебно-диагностических мероприятий.

При внезапных острых заболеваниях, состояниях, обострении хронических заболеваний терапевтического профиля, не опасных для жизни и не требующих медицинской помощи в экстренной форме или лечения в стационарных условиях, первичная медико-санитарная помощь может оказываться службой неотложной медицинской помощи, созданной в структуре медицинской организации, оказывающей первичную медико-санитарную помощь.

При выявлении медицинских показаний к оказанию медицинской помощи в экстренной и неотложной формах, при невозможности ее оказания в условиях медицинской организации, в которой находится пациент, пациента безотлагательно доставляют, в том числе бригадой скорой медицинской помощи, в медицинскую организацию, имеющую в своем составе специализированные отделения, для оказания необходимой медицинской помощи.

Госпитализация пациентов в плановом и в экстренном порядке с территории муниципальных районов области осуществляется в терапевтические отделения районных и центральных районных больниц. Пациенты с территории г. Ельца госпитализируются в ГУЗ «Елецкая городская больница № 2».

Организация оказания медицинской помощи по профилю «Терапия» на территории Липецкой области регулируется ежегодно издаваемым приказом управления здравоохранения Липецкой области «Об утверждении порядка взаимодействия государственных медицинских организаций г. Липецка при оказании медицинской помощи больным хирургического и терапевтического профилей», которым определены показания для госпитализации больных в терапевтические отделения области, утверждена маршрутизация пациентов при оказании плановой и неотложной медицинской помощи пациентам терапевтического профиля.

В Липецкой области с 2019 года реализуется пилотный проект по диспансерному наблюдению под руководством специалистов ФГБУ «Национальный медицинский исследовательский центр профилактической медицины» Минздрава России в рамках соглашения о научно-практическом сотрудничестве в области организации порядка оказания медицинской помощи по профилю «терапия», в том числе «профилактическая медицина» в рамках первичной медико-санитарной помощи, формирования здорового образа жизни и профилактики ХНИЗ, а также в области подготовки соответствующих квалифицированных специалистов.

В 2-х муниципальных районах (Добринском и Усманском), имеющих высокий уровень смертности населения в трудоспособном возрасте, с 2019 года в пилотном режиме организована работа по диспансерному наблюдению в

рамках сотрудничества с ФГБУ НМИЦ профилактической медицины Минздрава России, проводится совместная аналитическая работа по профилю «терапия», в том числе «профилактическая медицина»: мониторинг демографической ситуации в субъекте, показателей заболеваемости и смертности, разработка планов мероприятий по их снижению, мониторинг качества медицинской помощи. Реализация пилотного проекта позволила систематизировать работу участковой службы по организации диспансерного наблюдения, увеличить эффективность диспансерного наблюдения и реабилитационных мероприятий, повысить ответственность медицинских работников за своевременное приглашение пациентов для проведения диспансерного осмотра, диспансеризации и профилактических осмотров, повысить приверженность населения к своевременному проведению профилактических осмотров.

Данный положительный опыт работы по организации диспансерного наблюдения будет распространен на все муниципальные образования области.

В части диспансерного наблюдения врачами - терапевтами участковыми, врачами общей врачебной практики (семейными врачами) пациентов с хроническими неинфекционными заболеваниями в региональной информационно-аналитической медицинской системе (РИАМС) используется несколько программных модулей. РИАМС обеспечивает автоматизированный учет пациентов, состоящих на диспансерном наблюдении, на основании структурированных и формализованных данных, вносимых медицинскими работниками в электронную медицинскую карту пациента. Учитывается нозологическая форма заболевания, срок и периодичность диспансерного наблюдения, а также дата следующего посещения.

На основании модуля РИАМС «Диспансерное наблюдение» обеспечено информирование застрахованных лиц о необходимости посещения медицинской организации.

Кроме того подсистема по ведению пациентов с болезнями системы кровообращения обеспечивает детальный мониторинг текущего состояния пациентов и их витальных показателей, являющихся критически важными для их заболевания. Подсистема анализирует весь массив информации о пациенте ежесекундно поступающей в РИАМС и информирует лечащего врача о событиях требующих его внимания или коррекции назначенной терапии.

Результатом слаженной работы терапевтов, врачей общей практики и врачей узких специальностей терапевтического профиля является снижение показателя общей смертности в регионе на протяжении последних 5 лет с 1532,0 на 100 тыс. населения в 2015г. до 1430,8 на 100 тыс. населения в 2019г., при этом регистрируется снижение данного показателя в отношении болезней органов дыхания с 67,3 на 100 тыс. населения в 2015г. до 54,4 на 100 тыс. населения в 2019г., на протяжении последних 3 лет отмечается снижение смертности от злокачественных новообразований с 187,3 на 100 тыс. населения в 2017г. до 185,1 на 100 тыс. населения в 2019г. На протяжении последних 4 лет отмечается снижение смертности от заболеваний органов пищеварения с 60,5 на 100 тыс. населения в 2016г. до 56,3 на 100 тыс. населения в 2019г., от заболеваний органов дыхания с 61,8 на 100 тыс. населения в 2016г. до 54,4 на

100 тыс. населения в 2019г. Также за последние 5 лет отмечается существенное снижение смертности от туберкулеза с 2,4 на 100 тыс. населения в 2015г. до 1,6 на 100 тыс. населения в 2019 году.

Оказание медико-социальных услуг лицам в возрасте 65 лет и старше

В Липецкой области создана и апробирована современная модель долговременной медицинской помощи гражданам пожилого и старческого возраста на принципах преемственности ведения пациента при оказании первичной медико-санитарной и специализированной медицинской помощи.

В срок до 31.12.2025г. планируется завершить создание гериатрической службы в соответствии с Порядком оказания медицинской помощи по профилю «гериатрия», утвержденным приказом Минздрава России от 29.01.2016 № 38н.

Медицинская помощь по профилю «гериатрия» будет оказываться в медицинских организациях, подведомственных управлению здравоохранения Липецкой области (далее – медицинские организации):

- первичная специализированная медико-санитарная помощь по профилю «гериатрия» будет оказываться в гериатрических кабинетах медицинских организаций *(к 2021 году в 13 медицинских организациях планируется открыть кабинеты врача-гериатра);*

- специализированная медицинская помощь по профилю «гериатрия» в стационарных условиях будет оказываться на гериатрических койках, функционирующих в медицинских организациях *(к 2021 году в медицинских организациях области будет функционировать не менее 60 гериатрических коек) (норматив -1 койка на 2000 человек 70 лет и старше).*

В настоящее время стационарная медицинская помощь пожилым пациентам оказывается в ГУЗ «Липецкая городская больница № 6 им. В.В. Макущенко», ГУЗ «Елецкая городская больница № 1 им. Н.А.Семашко» и на койках сестринского ухода с круглосуточным пребыванием в районных и центральных районных больницах.

В ГУЗ «Липецкая городская больница № 6 им. В.В. Макущенко» внедрена в работу амбулаторная патронажная служба, целью которой является повышение качества жизни больных и домашнего ухода за ними, развитие их самопомощи, организация взаимоподдержки в семьях, а также развитие компетентности медсестер и других категорий граждан, ухаживающих за больными на дому. Специализированная медицинская помощь маломобильной категории граждан оказывается в отделении гериатрического профиля ОКУ «Липецкая областная психоневрологическая больница».

На 01.01.2020 года открыто 35 гериатрических коек: ГУЗ «Липецкая городская больница №3 «Свободный Сокол» - 10, ГУЗ «Липецкая городская больница №4 «Липецк-Мед» - 15, ГУЗ «Добринская ЦРБ» -10. Госпитализировано 335 чел., уровень госпитализации 11,3 на 10 тыс. чел.

В области работают 7 гериатрических амбулаторных кабинетов. Организована работа 28 профильных школ для пожилых людей по отдельным возраст-ассоциированным хроническим заболеваниям. Внедрена комплексная

гериатрическая оценка и принципы маршрутизации пациентов пожилого и старческого возраста в рамках работы мультидисциплинарных бригад.

Отработана практика гериатрического патроната медико-социальными бригадами, включающими медицинских и социальных работников для проведения подворовых обходов с целью выявления лиц, нуждающихся в помощи и уходе. В практику социальных работников, обслуживающих престарелых на дому, внедрен типовой дневник наблюдения за состоянием здоровья, методические рекомендации «Основные принципы оказания первой помощи пожилым людям».

Работниками социальных служб организована доставка лекарственных препаратов на дом одиноким гражданам с ограниченной способностью к передвижению. В аптечных организациях ОГУП «Липецкфармация» организовано внеочередное обслуживание социальных работников при исполнении ими служебных обязанностей по такой доставке.

В медицинских организациях области отработана преемственность оказания амбулаторной и стационарной медицинской помощи пожилым. Проводится активный патронаж к лицам, нуждающимся в надомном обслуживании, при обострении заболевания организуется стационар на дому, в том числе лицам, проживающим в отдаленных пунктах.

На территории области ведется активная работа с волонтерскими организациями и благотворительными фондами с целью улучшения качества оказания гериатрической помощи. ГУЗ «Липецкая городская больница №6 им. В.В. Макущенко» заключены соглашения с Благотворительным фондом «Сохранение нации и развития гражданского общества» и ГАПОУ «Липецкий медицинский колледж». Специалистами Фонда и волонтерами оказываются социальные услуги по социально-бытовому обслуживанию по направлению: обучение навыкам передвижения, ориентации; осуществляется помощь в организации прогулок; чтение прессы (литературы); помощь больным в онлайн-переписке и иная помощь.

Для обеспечения медицинских организаций квалифицированными кадрами, будет осуществлена подготовка специалистов по дополнительным профессиональным программам по вопросам гериатрии (*к 2021 году будет осуществлена профессиональная переподготовка 17 врачей-специалистов по специальности «Гериатрия», пройдут повышение квалификации 27 медицинских сестер по программе «Сестринское дело в гериатрии»*).

С целью повышения качества оказания медицинской помощи пациентам пожилого и старческого возраста при наличии старческой астении в медицинских организациях внедряются клинические рекомендации по ведению пожилых пациентов, имеющих ранние признаки утраты способности к самообслуживанию, наиболее распространенные заболевания, а также имеющих несколько хронических заболеваний, связанных с возрастом, рекомендованные Министерством здравоохранения Российской Федерации.

В целях реализации государственной политики в сфере здравоохранения в части профилактики неинфекционных заболеваний в рамках Программы планируется обеспечить проведение основных стратегических мероприятий по реализации комплексного подхода, направленного на сдерживание уровня

неинфекционной заболеваемости и формирование здорового образа жизни населения Липецкой области, в том числе старше трудоспособного возраста.

Формирование здорового образа жизни населения осуществляется на популяционном уровне на основе межведомственного взаимодействия и складывается из трех основных составляющих: информирование о принципах здорового образа жизни, создание к нему мотивации и создание условий для реализации принципов здорового образа жизни.

Особое внимание уделено созданию у граждан старше трудоспособного возраста культуры рационального питания, способствующей сохранению нормальной массы тела, нормального уровня артериального давления, а также нормальной концентрации в крови холестерина и глюкозы.

Для решения этой задачи предусматривается проведение информационно-коммуникационной кампании посредством размещения информации на региональном телевидении и радио, в сети Интернет, в печатной продукции, наружная реклама, посредством проведения информационно-образовательных кампаний, направленных на формирование здорового образа жизни, обучение граждан основам здорового образа жизни в школах здоровья (школах пациента), активную реализацию мероприятий по диспансеризации определенных групп взрослого населения, разработку и внедрение методических рекомендаций по профилактике хронических неинфекционных заболеваний и формированию здорового образа жизни у населения для различных категорий медицинских работников, привлечение представителей некоммерческих организаций (волонтеров).

На основе межведомственного взаимодействия планируется внедрение программ по повышению физической активности и повышению качества питания граждан пожилого и старческого возраста, стимулирование отказа от вредных привычек (курение, злоупотребление алкоголем).

В регионе планируется разработка и внедрение специфических межведомственных и междисциплинарных программ для граждан пожилого и старческого возраста:

- формирование условий для содействия здоровому старению и ведению здорового образа жизни граждан пожилого и старческого возраста,
- профилактики падений и переломов,
- профилактика, ранняя диагностика и лечение когнитивных расстройств,
- профилактика и выявление жестокого обращения с гражданами пожилого и старческого возраста,
- разработка и реализация региональных программ по борьбе с эйджизмом.

В медицинских организациях, оказывающих первичную медико-санитарную помощь взрослому населению, с целью выявления у лиц пожилого и старческого возраста когнитивных нарушений при возраст-ассоциированных заболеваниях, а также при синдроме старческой астении, определения структуры синдрома старческой астении, степени его выраженности, определения тактики лечебно-реабилитационных мероприятий и мер социальной поддержки, проводится комплексная гериатрическая оценка в

соответствии с Методикой проведения комплексной гериатрической оценки лиц пожилого и старческого возраста.

Лица пожилого и старческого возраста при наличии синдрома старческой астении, хронических заболеваний (состояний), которые снизили их способность к самообслуживанию, подлежат диспансерному учету у врача-гериатра и (или) врачей-специалистов.

При медицинской организации, оказывающей первичную медико-санитарную помощь взрослому населению по профилю «гериатрия», планируется создание гериатрической бригады в составе: врач-гериатр, медицинская сестра гериатрического кабинета, специалист по социальной работе, врачи-специалисты различных профилей (по мере необходимости).

Проводимые мероприятия позволят сформировать современную модель долговременной медико-социальной помощи гражданам пожилого и старческого возраста на принципах преемственности ведения пациента при оказании первичной медико-санитарной и специализированной медицинской помощи, и межведомственного взаимодействия служб здравоохранения и социальной защиты с целью сохранения или восстановления способности граждан к самообслуживанию, физической и функциональной активности, независимости от посторонней помощи в повседневной жизни.

В медицинских организациях области создано 22 мобильных бригады для организации медицинской помощи на дому данной категории граждан, в том числе проведению диспансерных осмотров.

Широко используется выездная форма работы с выездом на дом специализированных медицинских бригад для обследования пациентов с обязательным участием врачей - специалистов по профилю заболевания.

Таким образом, в настоящее время нет необходимости привлечения частных медицинских организаций к работе по оказанию медико-социальных услуг лицам старше 65 лет. Липецкая область не планирует участвовать в данном пилотном проекте.

4. Организация скорой медицинской помощи

Скорую медицинскую помощь (СМП) населению Липецкой области оказывают 19 медицинских организаций, из них одна станция скорой медицинской помощи и 18 отделений скорой медицинской помощи в составе районных и центральных районных больниц.

Количество общепрофильных бригад СМП – 474, из них 108 круглосуточных. Специализированных бригад – 29 (из них 7 круглосуточных): анестезиологии-реанимации – 12 (3 круглосуточных), педиатрические – 13 (3 круглосуточные), психиатрические – 4 (1 круглосуточная). Среднесуточная нагрузка по области 9,3 вызовов на 1 круглосуточную бригаду.

Обеспеченность автомобилями скорой медицинской помощи 1,5 на 10 тысяч населения. Укомплектованы по классу В и С – 79,2% автопарка СМП. Процент автомобилей со сроком эксплуатации свыше 5 лет составляет 58,4%.

Доля выездов бригад скорой медицинской помощи со временем доезда на вызов до 20 минут составляет 90,5%, что соответствует нормативам Минздрава России.

В Липецкой области при амбулаторно-поликлинических учреждениях созданы отделения неотложной медицинской помощи, располагающие необходимым санитарным транспортом, оснащением и дежурной службой. Отделения неотложной помощи призваны обслуживать вызовы на дому при неотложных состояниях, связанных с высокой температурой, подъемом артериального давления, выраженным болевым синдромом и т.п.

Все поступающие на телефон «03» вызовы дифференцируются на две категории: экстренные и неотложные. Бригады «скорой помощи» выезжают к пациентам на случаи, представляющие угрозу для жизни и требующие оказания экстренной помощи. Дежурные службы неотложной помощи, созданные при поликлиниках, обслуживают пациентов при заболеваниях, не угрожающих жизни, когда можно оказать помощь на дому. Такая система позволяет разгрузить «скорую» и сократить время доезда на вызов, снизить необоснованную нагрузку на выездные бригады СМП.

Оказание экстренной медицинской помощи населению Липецкой области осуществляется специалистами отделения экстренной консультативной медицинской помощи (санитарной авиации) ГУЗ «Липецкая областная клиническая больница», организована служба санитарной авиации.

Комплекс мер по совершенствованию оказания скорой медицинской помощи направлен на улучшение доступности и качества медицинской помощи, увеличение процента вызовов со временем ожидания до 20 минут, соблюдение порядка и временного регламента маршрутизации пациентов при медицинской эвакуации.

На базе ГУЗ «Липецкая областная станция скорой медицинской помощи и медицины катастроф» функционирует централизованная диспетчерская служба г. Липецка. Проводится контроль работы всех подразделений службы «03» в региональной информационно-аналитической медицинской системе (РИАМС) и в системе мониторингования санитарного транспорта на базе технологии ГЛОНАСС. Круглосуточно функционирует врачебный дистанционно-консультативный пункт по приему теле-ЭКГ.

В рамках реализации Стратегии развития санитарной авиации в 2019 году построена посадочная площадка для вертолетов в непосредственной близости от регионального сосудистого центра Липецкой области, расположенного на базе ГУЗ «Липецкая областная клиническая больница».

В области организована маршрутизация медицинской помощи при остром коронарном синдроме (далее – ОКС) с медицинской эвакуацией пациентов в межмуниципальные центры для проведения чрескожных коронарных вмешательств выездными бригадами скорой медицинской помощи круглосуточно 7 дней в неделю.

В 2019 году число вызовов к пациентам с острым инфарктом миокарда составило 1555 или 0,42% от общего количества вызовов. Доля пациентов с острым коронарным синдромом и с острым нарушением мозгового кровообращения, доставленных выездными бригадами скорой медицинской

помощи в первичные сосудистые отделения и региональные сосудистые центры, из общего числа пациентов с ОКС и с острым нарушением мозгового кровообращения (далее – ОНМК), которым была оказана скорая медицинская помощь вне медицинской организации выездными бригадами скорой медицинской помощи – 92,1%.

Необходимо отметить высокий уровень профильной госпитализации больных с ОКС в региональный сосудистый центр (далее – РСЦ) и первичное сосудистое отделение (далее – ПСО) – 94,7% в целом по Липецкой области.

Оказание медицинской помощи при проведении медицинской эвакуации и организация (диспетчеризация) медицинской эвакуации обеспечиваются сотрудниками отделения плановой консультативной и экстренной помощи. В настоящее время отделение является структурным подразделением ГУЗ «ЛОКБ» и располагается на её территории.

Управлением здравоохранения Липецкой области разработан План мероприятий («Дорожная карта») по созданию в 2020 году отделения экстренной консультативной скорой медицинской помощи ГУЗ «Липецкая областная станция скорой медицинской помощи и медицины катастроф».

Планируется модернизация диспетчерской службы скорой медицинской помощи, предусматривающая модернизацию информационного модуля СМП по беспроводной интеграции со службой «112»; модернизацию модуля Глонасс в части картографии (связка с выбранной бригадой, точка вызова на карте), доработку модуля карты вызова и цветовое выведение информации об экстренности вызова. Перераспределение функционала между сотрудниками скорой помощи, разработка речевых модулей для диспетчеров, ряд других изменений, позволяющих унифицировать работу службы скорой помощи, сократить время ожидания для пациентов.

5. Организация медицинской профилактики

В Липецкой области функционируют 5 центров здоровья, в которые в 2019 году обратилось более 19 тыс. чел., из них порядка 4 тыс. детей. Обучение основам здорового образа жизни прошли около 190 тыс. жителей области, в том числе в «Школах здоровья» более 30 тыс. чел.

На территории региона с 2017 года реализуется межведомственный проект «Здоровый регион», направленный на повышение уровня информированности населения о принципах ведения здорового образа жизни, формирование устойчивых ориентиров на его ведение, активное вовлечение граждан в информационно-образовательные кампании. В рамках проекта управлением здравоохранения области совместно с подведомственными медицинскими организациями, органами государственной власти и местного самоуправления, общественными и коммерческими организациями проводится информационно-образовательная и профилактическая работа для взрослого и детского населения.

С целью предупреждения преждевременной смертности населения, в том числе в трудоспособном возрасте, а также повышение доступности

медицинской помощи для жителей муниципальных районов Липецкой области в 2019 году организована акция «Здоровое долголетие» в рамках реализации проекта «Здоровый регион».

В акции принимают участие врачебные бригады, укомплектованные главными специалистами области кардиологического, неврологического, гинекологического, пульмонологического, хирургического, гастроэнтерологического профиля. В рамках акции проводилось углубленное обследование пациентов с хроническими заболеваниями, состоящих на диспансерном учёте в районных и центральных районных больницах, и отбор больных для оздоровления и лечения в условиях областных многопрофильных стационаров и, при необходимости, за пределами области.

Также вели работу информационно-образовательные площадки Областного центра медицинской профилактики, Центра последипломного образования, Областной стоматологической поликлиники – стоматологического центра, Областного центра профилактики и борьбы со СПИД и инфекционными заболеваниями.

В 2019 году в рамках акции было осмотрено 1985 человек. Количество впервые выявленных заболеваний составило более 6% от осмотренных. Практически каждому четвертому из осмотренных было выдано направление на консультацию или госпитализацию в областную медицинскую организацию.

Также в муниципальных образованиях области проводилась массовая профилактическая акция «Вместе против диабета!» для взрослого и детского населения (за 2019 год в рамках акции было осмотрено 1672 человека, впервые выявлены заболевания у 209 чел.).

Еще одним направлением проекта «Здоровый регион» являлось проведение городских профилактических акций для взрослого населения в поликлиниках г. Липецка «Онкодесант» (за 2019 год медицинское обследование прошли 1177 человек, выявлено подозрение на рак у 108 чел.) и «СТОП инсульт!» (было осмотрено 572 человека, из них впервые выявлены заболевания у 44 чел.).

Организованы 63 профилактические акции «Кардиодесант», осмотрено более 2,2 тыс. человек. Акция «День здорового сердца» реализуется во всех поликлинических учреждениях Липецкой области для взрослого населения, где в течение отчетного периода приняли участие 6107 чел., впервые выявлены заболевания у 646 чел.

С 2020 года в рамках реализации регионального проекта «Укрепление общественного здоровья» национального проекта «Демография» на базе областного центра медицинской профилактики и центров здоровья будут поэтапно создаваться Центры общественного здоровья для оказания взрослому населению области первичной медико-санитарной помощи, а также первичной доврачебной медико-санитарной помощи, направленной на реализацию мероприятий по формированию здорового образа жизни, предупреждению воздействия на состояние человека факторов риска, для взаимодействия со структурами, имеющими влияние на состояние здоровья человека, а также для методической помощи лечебно-профилактическим учреждениям в вопросах деятельности по формированию здорового образа жизни.

6. Организация медицинской помощи детям и службы родовспоможения

В области имеется развитая сеть медицинских организаций по оказанию медицинской помощи женщинам и детям: 15 женских консультаций, 41 акушерско-гинекологических кабинетов, 10 родильных домов (отделений), областной перинатальный центр, 23 гинекологических отделения, медико-генетическая консультация, 1 областная и 2 городские детские больницы, 19 детских отделений при поликлиниках районных больниц, 7 городских детских поликлиник и 2 детских отделения в составе городских поликлиник г. Липецка, 2 детских отделения при больницах г. Липецка, 2 детские молочные кухни, 2 детских санатория.

Для оказания стационарной помощи женщинам и детям в области развернуто 1272 койки для детей и 773 койки акушерско-гинекологического профиля, из них 225 коек для беременных и рожениц, 204 койки патологии беременности, 344 гинекологические койки. Удельный вес коек патологии беременности в структуре всех акушерских коек составил 47,6%.

При анализе состояния репродуктивного здоровья девочек-подростков в 2019 году отмечается снижение заболеваемости сальпингитами и оофоритами (2017 г. - 6,9, 2019 – 6,7 на 1000 девочек соответствующего возраста), что связано с улучшением профилактических мероприятий.

Своевременная диагностика и лечение данной нозологической формы позволяет улучшить прогноз дальнейшего репродуктивного здоровья.

Заболевания, связанные с расстройством менструальной функции у девочек-подростков, выросла на 0,7% по сравнению с 2017 годом (2017 г. – 14,1, 2018 г. – 12,8, 2019 г. – 14,2 на 1000 девочек соответствующего возраста).

Структура заболеваемости детей в возрасте 15-17 лет на протяжении последних 3-х лет сохраняется без особой динамики. В 2019 году заболеваемость сложилась следующим образом: болезни органов дыхания – 34,3%, болезни органов пищеварения – 10,6%, травмы, отравления и некоторые другие последствия воздействия внешних причин – 10,2%, болезни глаза и его придаточного аппарата – 8,4%, болезни костно-мышечной системы и соединительной ткани – 7,9%, болезни нервной системы – 5,7%, болезни кожи и подкожной клетчатки – 5,3%, болезни мочеполовой системы – 4,2%, болезни эндокринной системы, расстройства питания и нарушения обмена веществ – 2,8%.

Основным источником информации о состоянии здоровья детей по-прежнему являются результаты профилактических осмотров несовершеннолетних. В 2018 году проведение профилактических осмотров осуществлялось в соответствии с приказом Министерства здравоохранения Российской Федерации от 10 августа 2017 года № 514н «О порядке проведения профилактических медицинских осмотров несовершеннолетних».

Ежегодно медицинскими организациями области обеспечивается охват детского населения профилактическими осмотрами в объеме 100%.

В Липецкой области общее число признанных инвалидами детей в возрасте от 0 до 17 лет за 2019 г. увеличилось на 2,2% к уровню 2018 г. и составило 4397 человека (2017 год – 4137, 2018 год – 4304).

Среди подростков в возрасте от 15 до 17 лет включительно этот показатель увеличился на 8,1% по сравнению с 2018 годом за счет роста числа случаев болезни крови, кроветворных органов и отдельные нарушения, вовлекающие иммунный механизм – на 50,0%, болезни глаза и его придаточного отростка – на 25,0%, болезни органов дыхания – на 20,0%.

Раннее выявление болезней репродуктивной системы у подростков при проведении профилактических осмотров - увеличение к 2025 г. охвата не менее, чем до 80% осмотрами детей в возрасте 15-17 лет в рамках реализации приказа Минздрава России от 10.08.2017 № 514н «О Порядке проведения профилактических медицинских осмотров несовершеннолетних»: девочек – врачами-акушерами-гинекологами; мальчиков – врачами детскими урологами-андрологами, позволит в последующие годы укрепить репродуктивное здоровье и повысить рождаемость в регионе. Совершенствование условий оказания амбулаторной помощи, в том числе создание к 2025 г. сети акушерско-гинекологических кабинетов и отделений по вопросам охраны репродуктивного здоровья детей и подростков приведет к повышению охвата профилактическими осмотрами, в том числе направленными на предотвращение нарушений репродуктивной сферы.

7. Анализ размещения каждого объекта, на базе которых оказывается первичная медико-санитарная помощь населению, а также центральных районных и районных больниц в привязке к населенным пунктам, анализа численности проживающего в таких пунктах населения, с учетом требований к размещению медицинских организаций государственной системы здравоохранения, исходя из потребности населения, включая перспективы развития населенного пункта

В соответствии с приложением № 5 к методическим рекомендациям по разработке региональных программ модернизации первичного звена здравоохранения Минздрава России (письмо от 15.11.2019 №17-9/10/2-176) (далее – методические рекомендации) подготовлены полные комплекты карт-схем размещения медицинских организаций Липецкой области на 18 муниципальных районов и 2 городских округа.

В блок-схемах и картах-схемах действующей сети медицинских организаций Липецкой области отражена информация об имеющихся медицинских организациях, подведомственных федеральным органам исполнительной власти (ФКУЗ «МСЧ МВД России по Липецкой области»), и медицинских организациях частной формы собственности, оказывающих первичную медико-санитарную помощь в рамках территориальной программы государственных гарантий бесплатного оказания гражданам медицинской помощи, имеющих прикрепленное население (Ассоциация «Новолипецкий

медицинский центр», г.Липецк; ЧУЗ «Больница РЖД-Медицина» г. Елец», г. Елец). В Липецкой области *отсутствуют* медицинские организации, подведомственные ФМБА России.

На территории Липецкой области находится 1610 населенных пунктов, в том числе 121 населенный пункт с нулевой численностью населения и 0 населенных пунктов, не имеющих прикрепления к медицинской организации, структурному подразделению медицинской организации (приложение № 3).

Расхождение между данными паспорта МО и данными Росстата по количеству населенных пунктов на 1 населенный пункт, связано с наличием в Усманском районе Липецкой области поселка Элеватор по данным Росстата, а в паспорте такого населенного пункта нет.

Сеть медицинских организаций и структурных подразделений Липецкой области представлена в таблицах приложения №5.

Анализ приложения № 5 показывает, что сведения по сети медицинских организаций и структурных подразделений, внесенные в паспорт МО, и представленные на картах-схемах размещения медицинских организаций Липецкой области, соответствуют данным федерального статистического наблюдения (далее – ФСН) за 2019 год.

С момента сдачи годового статистического отчета за 2019 год в 2020 году были проведены следующие мероприятия, которые привели к изменению сети медицинских организаций, входящих структурных подразделений Липецкой области:

- поликлиники – данные не соответствуют за счет того что в ГУЗ «Добринская ЦРБ» поликлиника расположена в 2-х зданиях, расположенных по разным адресам, что отражено в паспорте медицинской организации. В этих зданиях поликлиники работают врачи, принятые по программе «Земский доктор», в трудовых договорах с участниками программы «Земский доктор» указаны фактические адреса места работы;

- увеличилось на 1 ед. число центров (отделений) общей врачебной практики (семейной медицины) - за счет открытия 1 нового подразделения (ГУЗ «Липецкая городская поликлиника №7»);

- уменьшилось на 1 ед. число фельдшерских здравпунктов (ГУЗ «Липецкая городская больница № 3 «Свободный сокол») расторгнут договор с предприятием, на территории которого размещался фельдшерский здравпункт).

При разработке и обосновании оптимальных схем размещения медицинских организаций, участвующих в региональной программе, использованы и отражены сведения о плановой проектной мощности и плановых объемах медицинской помощи, оказываемой в рамках территориальной программы государственных гарантий бесплатного оказания гражданам медицинской помощи на территории Липецкой области, по медицинским организациям и максимально детализированы по их структурным подразделениям (Приложение №5).

При разработке региональной программы модернизации первичного звена здравоохранения учитывались результаты опроса жителей области, проводимого Минздравом России на портале Госуслуг, по обсуждению мероприятий и приоритетных направлений региональной программы.

8. Анализ кадрового обеспечения медицинских организаций, включая анализ обоснованности существующей штатной численности медицинских работников

По состоянию на 01.01.2020 в медицинских организациях Липецкой области работали 3797 врачей и 11426 средних медицинских работников, обеспеченность на 10 тыс. населения врачами составляет 33,2, средним медперсоналом - 99,9.

Укомплектованность медицинских организаций врачебными кадрами в целом по учреждениям составляет 74,0% с учетом коэффициента совместительства 1,4, средними медицинскими работниками – 87,3% при коэффициенте совместительства 1,2. Соотношение врач/медсестра - 1/3.

В амбулаторно-поликлиническом звене здравоохранения заняты 2183 врача. Укомплектованность врачами с учетом совместительства 1,2 составляет 70,2%, укомплектованность физическими лицами – 57,7%.

Необходимо отметить, что показатель укомплектованности физическими лицами в течение последних 5 лет незначительно снизился при снижении коэффициента совместительства с 1,5 (2014г.) до 1,2 (2019г.). Показатель обеспеченности врачами, оказывающими помощь в амбулаторных условиях с 2014 по 2019 г. относительно стабилен (таблица 8.1).

Таблица 8.1

Врачи, оказывающие помощь в амбулаторных условиях (за 2014 - 2019 годы)

п/п	год	Штатная численность	Кол-во занятых ставок	Кол-во физических лиц	Укомплектованность (гр.6/гр.3), %	Кэф. совместительства (гр.4/гр.6)	Обеспеченность
1.	2014	3868,25	3388,25	2241	57,9	1,5	19,3
2.	2015	3895,50	3391,00	2278	58,5	1,5	19,7
3.	2016	3951,75	3374,25	2252	57,0	1,5	19,5
4.	2017	3962,75	3350,00	2234	56,4	1,5	19,3
5.	2018	3958,5	2763,75	2206	55,7	1,3	19,2
6.	2019	3780,75	2653,00	2183	57,7	1,2	19,1

Укомплектованность средними медицинскими работниками – 83,5% при коэффициенте совместительства 1,2, укомплектованность физическими лицами – 75,2%. Данный показатель за период 2014-2019годы вырос на 4,4% при стабильном коэффициенте совместительства. Показатель обеспеченности также снизился на 1,5 (таблица 8.2).

Таблица 8.2

Средние медицинские работники, оказывающие помощь в амбулаторных условиях (за 2014 - 2019 годы)

п/п	год	Штатная численность	Кол-во занятых ставок	Кол-во физических лиц	Укомплектованность (гр.6/гр.3), %	Кэф. совместительства (гр.4/гр.6)	Обеспеченность
1	2	3	4	6	7	8	9
1.	2014	7696,25	7243,25	6036	78,4	1,2	52,0

2.	2015	7681,00	7199,50	5441	70,8	1,3	47,0
3.	2016	7825,25	7286,25	5404	69,1	1,3	46,7
4.	2017	7142,5	6499,25	5288	74,0	1,2	45,7
5.	2018	7475,25	6203,75	5329	71,3	1,2	46,3
6.	2019	7038,00	5880,00	5296	75,2	1,1	46,3

Укомплектованность врачами первичного звена за 5 лет снизилась незначительно: врачами – терапевтами участковыми на 1,8%, врачами – педиатрами участковыми на 8,1%, врачами общей практики – на 25,2% при снижении коэффициента совместительства с 1,4 до 1,1.

Необходимо отметить, что обеспеченность врачами первичного звена в сельской местности за последние 5 лет имеет тенденцию к увеличению (таблицы 8.3-8.7).

Таблица 8.3

Врачи – терапевты участковые (за 2014 - 2019 годы)
(всего)

п/п	год	Штатная численность	Кол-во занятых ставок	Кол-во физических лиц	Укомплектованность (гр.6/гр.3), %	Коэф. совместительства (гр.4/гр.6)	Обеспеченность
1	2	3	4	6	7	8	9
1.	2014	351,75	315,00	249	70,8	1,3	2,6
2.	2015	359,00	330,75	238	66,3	1,4	2,5
3.	2016	351,00	310,50	240	68,4	1,3	2,5
4.	2017	355,00	305,25	241	67,9	1,3	2,6
5.	2018	350,00	253,00	241	68,9	1,0	2,6
6.	2019	344,00	250,25	222	64,5	1,1	2,4

Таблица 8.4

Врачи – терапевты участковые (за 2014 - 2019 годы)
(в сельской местности)

п/п	год	Штатная численность	Кол-во занятых ставок	Кол-во физических лиц	Укомплектованность (гр.6/гр.3), %	Коэф. совместительства (гр.4/гр.6)	Обеспеченность
1	2	3	4	6	7	8	9
1.	2014	92,00	85,25	75	81,5	1,1	2,2
2.	2015	92,00	85,25	76	82,6	1,1	2,2
3.	2016	87,00	79,25	74	85,1	1,1	2,2
4.	2017	86,00	77,75	75	87,2	1,0	2,2
5.	2018	86,00	72,00	80	93,0	1,0	2,4
6.	2019	85,00	70,00	74	87,1	1,0	2,2

Таблица 8.5

Врачи – педиатры участковые (за 2014 - 2019 годы)
(всего)

п/п	год	Штатная численность	Кол-во занятых ставок	Кол-во физических лиц	Укомплектованность (гр.6/гр.3), %	Кэф. совместительства (гр.4/гр.6)	Обеспеченность
1	2	3	4	6	7	8	9
1.	2014	231,50	215,25	174	75,2	1,2	8,5
2.	2015	217,00	217,00	173	79,7	1,3	8,3
3.	2016	224,00	218,75	168	75,0	1,3	8,0
4.	2017	227,00	221,50	167	73,6	1,3	7,8
5.	2018	230,00	181,25	159	69,1	1,1	7,3
6.	2019	232,00	173,25	166	71,6	1,0	7,6

Таблица 8.6

Врачи – педиатры участковые (за 2014 - 2019 годы)
(в сельской местности)

п/п	год	Штатная численность	Кол-во занятых ставок	Кол-во физических лиц	Укомплектованность (гр.6/гр.3), %	Кэф. совместительства (гр.4/гр.6)	Обеспеченность
1	2	3	4	6	7	8	9
1.	2014	57,00	49,75	46	80,7	1,1	6,2
2.	2015	57,00	49,75	47	82,5	1,1	6,2
3.	2016	52,00	51,00	49	94,2	1,0	6,4
4.	2017	54,00	52,50	49	90,7	1,1	6,4
5.	2018	53,00	42,25	49	92,5	1,0	6,4
6.	2019	54,00	41,50	49	90,7	1,0	6,5

Таблица 8.7

Врачи общей практики (за 2014 - 2019 годы)
(всего)

п/п	год	Штатная численность	Кол-во занятых ставок	Кол-во физических лиц	Укомплектованность (гр.6/гр.3), %	Кэф. совместительства (гр.4/гр.6)	Обеспеченность
1	2	3	4	6	7	8	9
1.	2014	174,50	154,75	126	72,2	1,2	1,1
2.	2015	142,00	142,00	124	87,3	1,1	1,1
3.	2016	145,00	132,00	107	73,8	1,2	1,0
4.	2017	146,00	128,75	106	72,6	1,2	1,0
5.	2018	153,00	113,00	102	66,7	1,1	1,0
6.	2019	161,00	107,75	100	62,1	1,1	1,0

Таблица 8.8

**Врачи общей практики (за 2014 - 2019 годы)
(в сельской местности)**

п/п	год	Штатная численность	Кол-во занятых ставок	Кол-во физических лиц	Укомплектованность (гр.6/гр.3), %	Коеф. совместительства (гр.4/гр.6)	Обеспеченность
1	2	3	4	6	7	8	9
1.	2014	88,00	74,25	64	72,7	1,1	1,6
2.	2015	88,00	74,25	65	73,9	1,1	1,6
3.	2016	71,00	62,25	56	78,9	1,1	1,4
4.	2017	73,00	67,75	59	80,8	1,1	1,4
5.	2018	77,00	60,00	56	72,7	1,1	1,4
6.	2019	84,00	58,00	57	67,9	1,0	1,4

Укомплектованность средними медицинскими работниками участковой службы и коэффициент совместительства в течение последних 5 лет стабильные (таблицы 8.9-8.10).

Таблица 8.9

Медицинские сестры участковые врачей терапевтов уч. (за 2014 - 2019 годы)

п/п	год	Штатная численность	Кол-во занятых ставок	Кол-во физических лиц	Укомплектованность (гр.6/гр.3), %	Коеф. совместительства (гр.4/гр.6)	Обеспеченность
1	2	3	4	6	7	8	9
1.	2014	387,00	357,75	317	81,9	1,1	3,3
2.	2015	381,25	360,50	310	81,3	1,2	3,3
3.	2016	394,25	360,75	315	79,9	1,1	3,3
4.	2017	396,50	364,75	316	79,7	1,2	3,4
5.	2018	397,25	316,50	304	76,5	1,0	3,3
6.	2019	386,75	301,75	287	74,2	1,1	3,1

Таблица 8.10

Медицинские сестры участковые врачей педиатров уч. (за 2014 - 2019 годы)

п/п	год	Штатная численность	Кол-во занятых ставок	Кол-во физических лиц	Укомплектованность (гр.6/гр.3), %	Коеф. совместительства (гр.4/гр.6)	Обеспеченность
1	2	3	4	6	7	8	9
1.	2014	260,50	249,00	219	84,1	1,1	10,7
2.	2015	256,00	252,00	224	87,5	1,1	10,8
3.	2016	259,25	251,00	216	83,3	1,2	10,2
4.	2017	260,00	250,50	209	80,4	1,2	9,7
5.	2018	258,00	234,75	214	82,9	1,1	9,9
6.	2019	233,00	212,25	211	90,6	1,0	9,7

Таблица 8.11

Медицинские сестры ОП ВОП (за 2014 - 2019 годы)

п/п	год	Штатная численность	Кол-во занятых ставок	Кол-во физических лиц	Укомплектованность (гр.6/гр.3), %	Кэф. совместительства (гр.4/гр.6)	Обеспеченность
1	2	3	4	6	7	8	9
1.	2014	274,75	248,50	236	85,9	1,1	2,0
2.	2015	276,00	255,25	247	89,5	1,0	2,1
3.	2016	256,75	242,75	226	88,0	1,1	2,0
4.	2017	251,50	239,25	231	91,8	1,0	2,0
5.	2018	271,50	244,25	237	87,3	1,0	2,1
6.	2019	279,50	243,25	241	86,2	1,0	2,1

Обеспеченность врачами и средними медицинскими работниками участковой службы на 1 января 2020 года составляет: 4,3 на 10 тыс. нас. - врачами и 6,5 на 10 тыс.нас. - средним медперсоналом.

Численность и укомплектованность медицинскими работниками, оказывающими скорую медицинскую помощи и работающими на ФАП за последние 5 лет имеет тенденцию к снижению (таблицы 8.12-8.16).

Таблица 8.12

Фельдшер ФАП (за 2014 - 2019 годы)

п/п	год	Штатная численность	Кол-во занятых ставок	Кол-во физических лиц	Укомплектованность (гр.6/гр.3), %	Кэф. совместительства (гр.4/гр.6)
1	2	3	4	6	7	8
1.	2014	299,00	264,25	254	84,9	1,00
2.	2015	289,00	260,00	256	88,6	1,00
3.	2016	279,50	249,75	250	89,4	1,00
4.	2017	283,50	244,25	244	86,1	1,00
5.	2018	276,25	239,25	237	85,8	1,00
6.	2019	282,75	245,00	236	83,5	1,00

Таблица 8.13

Акушерка ФАП (за 2014 - 2019 годы)

п/п	год	Штатная численность	Кол-во занятых ставок	Кол-во физических лиц	Укомплектованность (гр.6/гр.3), %	Кэф. совместительства (гр.4/гр.6)
1	2	3	4	6	7	8
1.	2014	70,75	65,25	59	83,4	1,1
2.	2015	71,25	66,50	61	85,6	1,1
3.	2016	71,25	65,75	56	78,6	1,2
4.	2017	69,25	65,25	55	79,4	1,2
5.	2018	73,50	66,25	58	78,9	1,1
6.	2019	59,00	53,50	46	78,0	1,2

Таблица 8.14

Медицинская сестра ФАП (за 2014 - 2019 годы)

п/п	год	Штатная численность	Кол-во занятых ставок	Кол-во физических лиц	Укомплектованность (гр.6/гр.3), %	Коэф. совместительства (гр.4/гр.6)
1	2	3	4	6	7	8
1.	2014	95,25	83,75	77	80,8	1,1
2.	2015	100,00	85,50	81	81,0	1,1
3.	2016	103,50	83,50	79	76,3	1,1
4.	2017	94,00	85,50	86	91,5	1,0
5.	2018	93,00	81,25	74	79,6	1,1
6.	2019	93,00	84,25	84	90,3	1,0

Таблица 8.15

Врачи скорой медицинской помощи (за 2014 - 2019 годы)

п/п	год	Штатная численность	Кол-во занятых ставок	Кол-во физических лиц	Укомплектованность (гр.6/гр.3), %	Коэф. совместительства (гр.4/гр.6)
1	2	3	4	6	7	8
1.	2014	343,75	335,00	99	28,8	3,4
2.	2015	367,25	212,50	104	28,3	2,0
3.	2016	368,25	198,50	95	25,8	2,1
4.	2017	367,25	166,75	93	25,3	1,8
5.	2018	315,50	311,00	89	28,2	3,5
6.	2019	314,25	146,75	86	27,4	1,7

Таблица 8.16

Средний медицинский персонал скорой медицинской помощи (за 2014 - 2019 годы)

п/п	год	Штатная численность	Кол-во занятых ставок	Кол-во физических лиц	Укомплектованность (гр.6/гр.3), %	Коэф. совместительства (гр.4/гр.6)
1	2	3	4	6	7	8
1.	2014	834,25	821,25	647	77,6	1,3
2.	2015	883,00	863,75	679	76,9	1,3
3.	2016	885,50	863,75	689	77,8	1,3
4.	2017	909,25	858,25	695	76,4	1,2
5.	2018	1042,25	1020,75	704	67,5	1,4
6.	2019	1008,50	869,25	726	72,0	1,2

При анализе кадрового состава в учреждениях здравоохранения области обращает на себя внимание, что за период с 2016 года отмечается тенденция к увеличению числа врачей и среднего медперсонала в возрасте от 61 и старше – 20,4% среднего медперсонала 8,9%. В общей численности врачей специалистов в возрасте до 36 лет - 27%, средних медработников – 23,5%.

В целом по области дефицит врачей составляет 292 специалиста, в большей степени дефицит испытывает именно первичное звено. Дефицит

врачей - терапевтов участковых составляет – 41 чел., врачей – педиатров участковых – 33 чел., врачей общей практики – 27 чел. Дефицит среднего медицинского персонала участковой службы – 38 чел.

В региональной программе модернизации первичного звена Липецкой области не предусмотрено привлечение дополнительных медицинских кадровых и увеличение штатных единиц, т.к. предусмотренные программой мероприятия по строительству объектов здравоохранения будет осуществлено взамен существующих.

9. Анализ утвержденной схемы территориального планирования доступности оказания первичной медико-санитарной помощи в рамках планирования мероприятий региональной программы модернизации первичного звена

Схема территориального планирования Липецкой области (далее – СТП) утверждается в соответствии с Законом Липецкой области от 06.04.2007 № 34-ОЗ «О схеме территориального планирования Липецкой области» и находится в стадии разработки. В настоящее время в связи с многочисленными изменениями проект СТП проходит процедуру согласования с органами местного самоуправления Липецкой области в порядке, установленном Градостроительным кодексом Российской Федерации.

В проект СТП включена информация обо всех существующих и планируемых медицинских организациях и их структурных подразделениях, оказывающих первичную медико-санитарную помощь. В целом проект СТП соответствует картам размещения объектов здравоохранения и сведениям, внесенным в геоинформационную подсистему.

Проведенный анализ размещения каждого объекта здравоохранения Липецкой области (см. приложения №№ 5-9) территориального планирования оказания медицинской помощи имеющейся численности населения в рамках действующей сети медицинских организаций и их структурных подразделений показал, что в Липецкой области имеются структурные подразделения медицинских организаций, обслуживающие число населения больше или меньше рекомендованного приказом Минздрава России от 27.02.2016 № 132н «О Требованиях к размещению медицинских организаций государственной системы здравоохранения и муниципальной системы здравоохранения исходя из потребностей населения» и приказом Минздравсоцразвития России от 15.05.2012 № 543н «Об утверждении Положения об организации оказания первичной медико-санитарной помощи взрослому населению».

При разработке региональной программы модернизации первичного звена здравоохранения учитывались результаты опроса жителей области, проводимого Минздравом России на портале Госуслуг, по обсуждению мероприятий и приоритетных направлений региональной программы.

В части обоснования мероприятий до 2025 года по изменению вида медицинской организации, входящего структурного подразделения, отраженных в приложении № 7 необходимо отметить следующее:

Имеется:

- 8 медицинских организаций (7 районных больниц и 1 детская городская больница), обслуживающих население, меньше рекомендованного приказом Минздрава России от 27.02.2016 № 132н «О Требованиях к размещению медицинских организаций государственной системы здравоохранения и муниципальной системы здравоохранения исходя из потребностей населения» и приказом Минздравсоцразвития России от 15.05.2012 № 543н «Об утверждении Положения об организации оказания первичной медико-санитарной помощи взрослому населению».

В связи с тем, что в 7 муниципальных районах области число взрослого населения менее 20 тысяч, но районные больницы являются самостоятельными юридическими лицами, обслуживающими население данных муниципальных районов, изменение вида медицинской организации не планируется, так как это единственные государственные медицинские организации на территории муниципального района, оказывающие медицинскую помощь взрослому и детскому населению в экстренной, неотложной и плановой формах.

Не планируется изменение вида медицинской организации в отношении ГУЗ «Елецкая городская детская больница», так как ГУЗ «Елецкая городская детская больница» является самостоятельным юридическим лицом, обслуживает детское население г. Ельца и является единственной государственной медицинской организацией на территории муниципального образования, оказывающей медицинскую помощь детскому населению в экстренной, неотложной и плановой формах;

- 130 структурных подразделений медицинских организаций, обслуживающих население меньше рекомендуемой численности населения, в отношении 17 из которых планируется до 2025 года изменение вида структурного подразделения медицинской организации (приложение № 6, № 7);

Планируется объединить детскую поликлинику № 3 и детскую поликлинику № 4 ГУЗ «Липецкая городская детская больница» в 1 структурное подразделение - детскую поликлинику ГУЗ «Липецкая городская детская больница» путем строительства нового объекта - детской поликлиники на 400 посещений в смену.

В настоящее время амбулаторно-поликлиническая служба ГУЗ «Липецкая городская детская больница» (далее – ГУЗ «ЛГДБ») представлена семью детскими поликлиниками: детская поликлиника № 1, № 2, № 3, № 4, № 5, № 6, № 9. Мощность детских поликлиник составляет 1550 посещений в смену для обслуживания 75 тысяч детей прикрепленного населения. Качество и доступность медицинской помощи в значительной степени зависят от материально-технической базы поликлиник. За прошедшие годы ГУЗ «ЛГДБ», исходя из имеющихся финансовых возможностей, были проведены капитальные ремонты детских поликлиник № 1, № 2, № 6, филиала поликлиники №5.

В то же время состояние зданий детских поликлиник № 3 (располагающейся по адресу г. Липецк, ул. Гагарина, д. 149/2, мощностью 200 посещений в смену) и № 4 (располагающейся по адресу г. Липецк, ул. Филипченко, д. 5, мощностью 200 посещений в смену), обслуживающих в

общей сложности около 20 тысяч детского населения, находится на крайне неудовлетворительном уровне. Все они не подвергались капитальному ремонту более 30 лет и находятся в многоэтажных жилых домах, также длительное время не ремонтировавшихся. Кроме того, площадь и набор помещений данных поликлиник не соответствуют требованиям СанПиН 2.1.3.2630-10 «Санитарно-эпидемиологические требования к организациям, осуществляющим медицинскую деятельность». По этой причине также невозможно внедрение «Новой модели медицинской организации, оказывающей первичную медико-санитарную помощь» и создание комфортных условий для пациентов и персонала.

Решением данной проблемы станет строительство новой поликлиники на 400 посещений, объединяющей мощности детских поликлиник №№3 и 4, соответствующей современным требованиям доступности и качества первичной медицинской помощи.

В поликлиниках ГУЗ «ЛГДБ» работает 55 врачей педиатров участковых, 71 медицинская сестра участковая.

Укомплектованность без учета коэффициента совместительства составляет: врачами 69,6%, средним медицинским персоналом 89,9%. Коэффициент совместительства у врачей 1,1, у медицинских сестер - 1,0.

Данное объединение не повлечет за собой изменения вида оказываемой медицинской помощи, изменения территории обслуживания и численности обслуживаемого детского населения. Место расположения новой детской поликлиники находится в шаговой доступности по всей территории обслуживания, для строительства объекта предусмотрен участок по адресу: г. Липецк, ул. Гагарина, д. 115/4, проектная мощность составит 400 посещений в смену. Учитывая недостаточную укомплектованность ГУЗ «ЛГДБ» за время реализации программы модернизации планируется привлечь 6 врачей – педиатров за счет механизма целевого обучения, а также за счет реализации региональной программы «губернаторский миллион» и иных мер социальной поддержки.

Оказание педиатрической и акушерско-гинекологической помощи в г. Чаплыгин организовано в здании, расположенном по адресу: Липецкая область, г. Чаплыгин, ул. Советская, д. 62. Обслуживаются в общей сложности 6 тысяч детского и 13 тысяч женского населения.

Набор и состояние помещений не соответствуют требованиям СанПиН 2.1.3.2630-10 «Санитарно-эпидемиологические требования к организациям, осуществляющим медицинскую деятельность». Здание 1894 года постройки, не подвергалось капитальному ремонту более 30 лет. Существующее здание не позволяет эффективно обеспечить деятельность необходимых структурных подразделений.

По этой причине также невозможно внедрение «Новой модели медицинской организации, оказывающей первичную медико-санитарную помощь» и создание комфортных условий для пациентов и персонала.

Решением данной проблемы является строительство нового здания с возможностью размещения в нем детской поликлиники на 75 посещений в смену и женской консультации на 50 посещений в смену, соответствующих

современным требованиям доступности и качества первичной медико-санитарной помощи.

Строительство нового объекта позволит обеспечить надлежащее качество и доступность первичной медико-санитарной помощи детскому и женскому населению, позитивное воздействие на общественное здоровье, повысит уровень и интенсивность проводимых диагностических, профилактических и лечебных мероприятий, а также улучшит условия работы медицинского персонала.

Данное решение не повлечет за собой изменения вида структурного подразделения медицинской организации, изменения вида оказываемой медицинской помощи, изменения территории обслуживания и численности обслуживаемого детского и женского населения. Место расположения нового здания детской поликлиники и женской консультации находится в шаговой доступности по всей территории обслуживания, для строительства объекта предусмотрен участок по адресу: Липецкая обл., г. Чаплыгин, ул. Крупской, д. 52. Указанные изменения не потребуют привлечения новых кадровых ресурсов.

Оказание первичной медико-санитарной и специализированной стационарной помощи населению Добровского района Липецкой области организовано в здании, расположенном по адресу: Липецкая область, с. Доброе, ул. Интернациональная, д. 6. Обслуживаются в общей сложности 23,6 тыс. населения, в т.ч. 4,2 тыс. детского населения.

Помещения поликлиники не соответствуют современным требованиям санитарно-эпидемиологических, строительных, противопожарных норм и правил, как по набору помещений, так и техническому состоянию, так как деревянные конструкции потеряли несущую способность из-за длительного срока и эксплуатации. Существующее здание не позволяет эффективно обеспечить деятельность необходимых структурных подразделений.

Решить проблему возможно путем строительства нового стационарно-поликлинического корпуса ГУЗ «Добровская районная больница» в с. Доброе, что позволит обеспечить надлежащее качество и доступность первичной медико-санитарной и специализированной стационарной помощи населению, окажет позитивное воздействие на состояние общественного здоровья, повысить уровень и интенсивность проводимых диагностических, профилактических и лечебных мероприятий, а также улучшит условия работы медицинского персонала. Плановая мощность нового корпуса составит 250 посещений в смену для поликлиники и 20 коек в хирургическом отделении.

При вводе в эксплуатацию нового стационарно-поликлинического корпуса действующий корпус, не отвечающий современным требованиям, будет изъят из оперативного управления, в связи с чем у учреждения не возникнет риск дополнительных расходов, связанных с содержанием. Возможное увеличение расходов на заработную плату, связанное с увеличением численности медицинского персонала, будет осуществляться за счет средств нормированного страхового запаса и не повлияет на финансовую устойчивость учреждения.

Расчетная штатная численность медицинского персонала обеспечения стационарно-поликлинического корпуса в соответствии со штатными нормативами составляет: врачей – 44,45 должности; средних медработников – 81,75; прочего персонала – 112,75. Кадровое обеспечение стационарно-поликлинического корпуса будет осуществлено за счет трудоустройства высвободившихся 30 врачей, 67 средних медицинских работников, 79 специалистов прочего персонала ГУЗ «Добровская районная больница» и привлечения врачей, выпускников вузов и ссузов с использованием комплекса социальных преференций, установленных областным законодательством. Для доукомплектования стационарно-поликлинического корпуса требуется 1 врач-педиатр участковый, 1 врач-терапевт участковый и 1 врач-офтальмолог. Таким образом, необходимая дополнительная численность медицинского персонала в связи с вводом в эксплуатацию стационарно-поликлинического корпуса (с учетом коэффициента совместительства 1,3) составляет: врачей – 3 человека. Доукомплектование медицинским персоналом стационарно-поликлинического корпуса будет осуществляться за счет использования комплекса социальных преференций, установленных областным законодательством и реализации в 2020 году программы «Земский доктор».

В связи с отрицательной динамикой населения планируется к 2025 году заменить 2 врачебные амбулатории (Пуятинская врачебная амбулатория и Ратчинская амбулатория ГУЗ «Добровская районная больница») на 2 фельдшерско-акушерских пункта (необходимо строительство 2-х новых ФАПов), которые будут располагаться, соответственно, в с. Пуятино и с. Ратчино Добровского района Липецкой области.

Данное изменение вида структурных подразделений не повлечет за собой изменения вида оказываемой медицинской помощи, перечня обслуживаемых населенных пунктов и численности проживающего в них населения. Первичная врачебная медико-санитарная помощь будет оказываться в выездной форме по графику, утвержденному главному врачом ГУЗ «Добровская районная больница» в соответствии с требованиями приказа Минздравсоцразвития России от 15.05.2012 № 543н «Об утверждении Положения об организации оказания первичной медико-санитарной помощи взрослому населению».

В рамках запланированных изменений укомплектования фельдшером потребует 1 ФАП. Привлечение специалиста планируется за счет реализации программы «Земский фельдшер».

В целях повышения доступности оказания первичной медико-санитарной помощи в 2020 году будет построено отделение общей врачебной практики (семейной медицины): в мкр. Новая Жизнь г. Липецка, которое будет являться структурным подразделением ГУЗ «Грязинская центральная районная больница». Строительство нового отделения общей врачебной практики в мкр. Новая Жизнь г. Липецка позволит организовать оказание первичной медицинской помощи в шаговой доступности для жителей отдаленного района г. Липецка. Отделение общей врачебной практики будет располагаться по адресу: г. Липецк, ул. Асфальтная, д. 23Б.

С целью повышения доступности первичной медико-санитарной помощи жителям Университетского и Елецкого микрорайонов г. Липецка проведена

реконструкция помещений для размещения отделения общей врачебной практики и подстанции скорой медицинской помощи по адресу: г. Липецк, ул. Бехтеева, дом 4.

Подстанция скорой медицинской помощи будет обслуживать жителей микрорайонов Университетский, Елецкий и вновь строящихся в данном направлении районов города Липецка. На подстанции будут размещены две фельдшерские бригады скорой медицинской помощи, которые будут оказывать помощь как вне медицинской организации – по месту вызова бригады скорой медицинской помощи, так и амбулаторно (в условиях, не предусматривающих круглосуточного медицинского наблюдения и лечения) при условии нахождения в момент обращения незанятой на выезде бригады на подстанции.

Бригады и санитарный транспорт класса В будут перераспределены из других подразделений ГУЗ «Липецкая областная станция скорой медицинской помощи и медицины катастроф» для обеспечения условий максимальной (до 20 мин) доступности до места вызова.

В состав отделения общей практики (семейной медицины) входят кабинеты врача общей практики и врача-стоматолога, смотровой кабинет, процедурный и перевязочный кабинеты, а также манипуляционная и детский прививочный кабинет. Кроме того, в рамках работы отделения общей врачебной практики будет возможен консультативный прием узких специалистов, а по предварительному графику – выездной прием, а также для жителей микрорайонов планируется проведение профилактических акций и диспансеризация.

Отделение общей врачебной практики начало работу в 2020 году. Его открытие стало своевременной помощью основным поликлиникам и позволило значительно повысить качество жизни населения, проживающего в зоне активного жилищного строительства. Подстанция скорой медицинской помощи в микрорайоне начнет работу не позднее четвертого квартала 2020 года.

Укомплектование новых отделений врачами общей практики планируется за счет реализации программы «Земский доктор» и региональной программы «губернаторский миллион».

Укомплектование специалистами планируется за счет реализации региональной программы «губернаторский миллион», а также мер социальной поддержки для выпускников профессиональных образовательных организаций, впервые трудоустроившихся в государственные медицинские организации Липецкой области на должности специалистов со средним медицинским образованием фельдшерско-акушерских пунктов или фельдшеров скорой медицинской помощи либо медицинских сестер (братьев) или медицинских сестер-анестезистов выездных бригад скорой медицинской помощи.

Ряд подразделений медицинских организаций необходимо привести в соответствие с требованиями без проведения строительства (реконструкции) объектов.

Планируется перевести 1 участковую больницу (Каликинская участковая больница ГУЗ «Добровская районная больница») в статус врачебной амбулатории ГУЗ «Добровская районная больница» в соответствии

требованиями приказа Минздрава России от 27.02.2016 № 132н в связи с низким числом прикрепленного населения (2864 чел.) .

Планируется объединить 2 поликлиники, каждая из которых обслуживает менее 20 тыс. населения, в одно структурное подразделение - поликлинику ГУЗ «Лебедянская центральная районная больница». Данное объединение не повлечет за собой изменения вида оказываемой медицинской помощи, места расположения, адресов, проектной мощности объектов здравоохранения, изменения перечня обслуживаемых населенных пунктов и численности проживающего в них населения. Планируемое изменение также не повлечет изменений в кадровом составе врачей и средних медицинских работников.

Планируется объединить 2 поликлиники, каждая из которых обслуживает менее 20 тыс. населения, в одно структурное подразделение - поликлинику ГУЗ «Добринская центральная районная больница». Данное объединение не повлечет за собой изменения вида оказываемой медицинской помощи, места расположения, адресов, проектной мощности объектов здравоохранения, изменения перечня обслуживаемых населенных пунктов и численности проживающего в них населения. Планируемое изменение также не повлечет изменений в кадровом составе врачей и средних медицинских работников.

Планируется привести в соответствие структуру 2-х участковых больниц ГУЗ «Задонская центральная районная больница», преобразовав их поликлиники в поликлинические отделения участковых больниц.

Данное изменение вида структурного подразделения не повлечет за собой изменения вида оказываемой медицинской помощи, места расположения, адреса, проектной мощности объектов здравоохранения, изменения перечня обслуживаемых населенных пунктов и численности проживающего в них населения, а также изменений в кадровом составе.

В связи с отрицательной динамикой населения планируется к 2025 году заменить 1 отделение общей врачебной практики (семейной медицины) ГУЗ «Данковская центральная районная больница» в с. Одоевщино Данковского района Липецкой области на фельдшерско-акушерский пункт.

Данное изменение вида структурного подразделения не повлечет за собой изменения вида оказываемой медицинской помощи, перечня обслуживаемых населенных пунктов и численности проживающего в них населения. Первичная врачебная медико-санитарная помощь будет оказываться в выездной форме по графику, утвержденному главному врачу ГУЗ «Данковская центральная районная больница» в соответствии с требованиями приказа Минздравсоцразвития России от 15.05.2012 № 543н «Об утверждении Положения об организации оказания первичной медико-санитарной помощи взрослому населению».

В рамках указанных изменений привлечения новых кадровых ресурсов не потребуется.

В связи с отрицательной динамикой населения в 5 населенных пунктах (1 населенной пункт Елецкого района (с. Задонье, 53 чел.), в 1 населенном пункте Измалковского района (Прилепский ФАП, обслуживающий с. Прилепы, численность жителей 73 чел.), 1-м населенном пункте Задонского района (ФАП с. Липовка, население 65 чел.) и 2-х населенных пунктах Хлевенского

муниципального района (Вертяченский ФАП, обслуживающий с. Вертячье, численность населения 84 чел. и Круглянский ФАП, обслуживающий с. Круглянка, численность населения 96 чел.), в связи с чем к 2025 году планируется ликвидировать 5 вышеперечисленных структурных подразделения, данные ФАПы не укомплектованы фельдшерами. Первичная медико-санитарная помощь будет оказываться в выездной форме по графику, утвержденному главными врачами районных больниц в соответствии с требованиями приказа Минздравсоцразвития России от 15.05.2012 № 543н «Об утверждении Положения об организации оказания первичной медико-санитарной помощи взрослому населению».

В 14-ти поликлиниках, обслуживающих менее 20 тыс. населения, являющихся структурными подразделениями районных, центральных районных больниц, не планируется изменение вида структурного подразделения медицинской организации, так как данные районные и центральные районные больницы являются самостоятельными юридическими лицами, единственными государственными медицинскими организациями на территории муниципального района, оказывающими медицинскую помощь взрослому населению в экстренной, неотложной и плановой формах, либо обслуживают обособленные территории, относящиеся к г. Липецку, Липецкому району, находящиеся на расстоянии более 6 км от государственных медицинских организаций г. Липецка, Липецкого и Грязинского муниципальных районов.

Изменение вида структурного подразделения (поликлиника, являющаяся структурным подразделением ГУЗ «Липецкий областной клинический центр», обслуживающая менее 20 тыс. прикрепленного населения), не планируется, так как помимо оказания первичной медико-санитарной помощи в амбулаторных условиях прикрепленному населению, на базе данной медицинской организации функционирует областной консультативно - диагностический центр (диагностическая поликлиника) офтальмологического профиля и Центр лечения хронической сердечной недостаточности, где также оказывается консультативная медицинская помощь в амбулаторных условиях.

Изменение вида структурного подразделения (23 детские поликлиники, являющиеся структурными подразделениями районных, центральных районных и городских больниц, городских поликлиник) обслуживающие менее 10 тыс. прикрепленного населения не планируется, так как в районных и центральных районных больницах данные подразделения входят в состав единственных государственных медицинских организаций на территории муниципального района, оказывающими медицинскую помощь детскому населению в экстренной, неотложной и плановой формах, детские поликлиники городских больниц и городских поликлиник обслуживают обособленные территории, относящиеся к г. Липецку.

В отношении остальных структурных подразделений (16 врачебных амбулаторий, 50 отделений общей врачебной практики) в соответствии с пунктом 19.4. приказа Минздравсоцразвития России от 15.05.2012 № 543н «Об утверждении Положения об организации оказания первичной медико-санитарной помощи взрослому населению» не планируется изменение вида

структурного подразделения в связи с тем, что данные подразделения обслуживают по несколько населенных пунктов общей численностью населения от 1000 до 2000 тыс. чел., расстояние до районных и центральных районных больниц превышает 6 км, 1 отделение общей практики находится в зоне активно ведущейся застройки в новом микрорайоне г. Липецка.

Планируется сохранить 8 действующих фельдшерско-акушерских пунктов, обслуживающих населенные пункты с числом жителей менее 100 чел. с учетом того, что в них имеется значительное число населения, не имеющего постоянной регистрации в данном населенном пункте, проживающих в летний период, более 40% постоянно проживающего населения старше трудоспособного возраста. ФАПы укомплектованы фельдшерами.

В части обоснования мероприятий до 2025 года по изменению вида медицинской организации, входящего структурного подразделения, отраженных в приложении № 8, необходимо отметить следующее.

Имеется:

- 1 медицинская организация, обслуживающая больше рекомендованного приказом Минздрава России от 27.02.2016 № 132н «О Требованиях к размещению медицинских организаций государственной системы здравоохранения и муниципальной системы здравоохранения исходя из потребностей населения» - ГУЗ «Липецкая городская детская стоматологическая поликлиника». Не планируется изменение вида медицинской организации ГУЗ «Липецкая городская детская стоматологическая поликлиника», так как в настоящее время проводится реконструкция другого здания для перевода в него детской стоматологической поликлиники. Кроме ГУЗ «Липецкая городская детская стоматологическая поликлиника» данный вид помощи детям оказывается в других государственных и частных медицинских организациях г. Липецка;

- 10 структурных подразделений (9 фельдшерско-акушерских пунктов) и 1 медицинская организация (детская стоматологическая поликлиника) медицинских организаций, обслуживают больше рекомендуемой численности населения.

В отношении 5-ти подразделений планируется до 2025 года изменение вида структурного подразделения медицинской организации (приложение № 6, № 8): планируется строительство в Грязинском районе Липецкой области 3-х отделений общей врачебной практики (семейной медицины) взамен 3-х ФАПов, обслуживающих больше 2 тыс. населения каждый (Ярлуковский ФАП в с. Ярлуково с численностью обслуживаемого населения 2556 чел., Двуреченский ФАП в с. Двуречки с обслуживаемым населением 2541 чел., Самовецкий ФАП, с. Большой Самовец, обслуживаемое население 2795 чел.), 2 ФАПа в Липецком районе (с. Косыревка, обслуживаемое население 2334 чел. и с. Сенцово, обслуживаемое население 2191 чел.) также будут заменены на отделения общей врачебной практики (семейной медицины).

Кроме того, 4 ФАПа (1 ФАП в Елецком районе - с. Воронеж, население 1168 чел., 1 ФАП в Усманском районе - с. Завальное, население 1517 чел. также будут заменены на отделения общей врачебной практики, поскольку данные ФАПы расположены в населенных пунктах на расстоянии больше 6 км от

соответствующих районных и центральных районных больниц. Данное изменение вида структурных подразделений не повлечет за собой изменения перечня обслуживаемых населенных пунктов и численности проживающего в них населения, проектная мощность каждого отделения общей врачебной практики составит 50 посещений в день.

Укомплектование новых отделений врачами общей практики планируется за счет реализации программы «Земский доктор» и региональной программы «губернаторский миллион», а также за счет механизма целевого обучения.

Не планируется изменение вида 5 структурных подразделений (фельдшерско-акушерских пунктов), так как расстояние до медицинских организаций составляет менее 6 км, что соответствует требованиям приказа Минздравсоцразвития России от 15.05.2012 № 543н «Об утверждении Положения об организации оказания первичной медико-санитарной помощи взрослому населению».

Анализ расстояний от населенных пунктов с численностью населения от 100 до 2000 человек до ближайших медицинских организаций, входящих структурных подразделений (приложение № 10), показал, что в Липецкой области отсутствуют населенные пункты вне зоны доступности медицинской помощи:

- более 6 км согласно требованиям приказа Минздравсоцразвития России от 15.05.2012 № 543н;

- более 30 минут доезда (с использованием транспорта) согласно требованиям пункта 10.4 свода правил «СП 42.13330.2016. Свод правил. Градостроительство. Планировка и застройка городских и сельских поселений. Актуализированная редакция СНиП 2.07.01-89*», утвержденных приказом Минстроя России от 30.12.2016 № 1034/пр.

Фельдшерско-акушерский пункт ГУЗ «Воловская районная больница», расположенный по адресу: Липецкая область, Воловский район, деревня Ивановка (обслуживаемое население - 570 чел., расстояние до ближайшей медицинской организации - 13 км.), площадью 105,5 кв.м., находится в здании 1980 года постройки со степенью физического износа 90%, в связи с чем программой предусматривается строительство нового здания.

Фельдшерско-акушерский пункт ГУЗ «Воловская районная больница», расположенный по адресу: Липецкая область, Воловский район, село Захаровка (обслуживаемое население - 470 чел., расстояние до ближайшей медицинской организации - 10 км.), площадью 142,6 кв.м., находится в здании 1990 года постройки со степенью физического износа 86%, в связи с чем программой предусматривается строительство нового здания.

Фельдшерско-акушерский пункт ГУЗ «Воловская районная больница», расположенный по адресу: Липецкая область, Воловский район, село Казаково (обслуживаемое население - 460 чел., расстояние до ближайшей медицинской организации - 11 км.), площадью 60,5 кв.м., находится в здании 1982 года постройки со степенью физического износа 84%, в связи с чем программой предусматривается строительство нового здания.

Фельдшерско-акушерский пункт ГУЗ «Воловская районная больница», расположенный по адресу: Липецкая область, Воловский район, село Нижнее

Чесночное (обслуживаемое население - 320 чел., расстояние до ближайшей медицинской организации - 20 км.), площадью 157,6 кв.м., находится в здании 1984 года постройки со степенью физического износа 83%, в связи с чем программой предусматривается строительство нового здания.

Фельдшерско-акушерский пункт ГУЗ «Грязинская центральная районная больница», расположенный по адресу: Липецкая область, Грязинский район, поселок Волгоэлектросетьстрой (обслуживаемое население - 307 чел., расстояние до ближайшей медицинской организации - 12 км.), площадью 53 кв.м., находится в здании 1961 года постройки со степенью физического износа 83%. Из-за несоответствия набора помещений и их площадей требованиям СанПиН программой предусматривается строительство нового здания.

Фельдшерско-акушерский пункт ГУЗ «Грязинская центральная районная больница», расположенный по адресу: Липецкая обл., Липецкая область, Грязинский район, поселок Первомайский (обслуживаемое население - 201 чел., расстояние до ближайшей медицинской организации - 7 км.), площадью 18 кв.м., находится в здании 1988 года постройки со степенью физического износа 86%. Из-за несоответствия набора помещений и их площадей требованиям СанПиН программой предусматривается строительство нового здания.

Фельдшерско-акушерский пункт ГУЗ «Грязинская центральная районная больница», расположенный по адресу: Липецкая область, Грязинский район, поселок совхоза Песковатский (обслуживаемое население - 918 чел., расстояние до ближайшей медицинской организации - 9 км.), площадью 54 кв.м., находится в здании 1970 года постройки со степенью физического износа 85%, в связи с чем программой предусматривается строительство нового здания.

Фельдшерско-акушерский пункт ГУЗ «Грязинская центральная районная больница», расположенный по адресу: Липецкая область, Грязинский район, село Петровка (обслуживаемое население - 849 чел., расстояние до ближайшей медицинской организации - 10 км.), площадью 78,2 кв.м., находится в здании 1983 года постройки со степенью физического износа 86%. Из-за несоответствия набора помещений и их площадей требованиям СанПиН программой предусматривается строительство нового здания.

Фельдшерско-акушерский пункт ГУЗ «Грязинская центральная районная больница», расположенный по адресу: Липецкая область, Грязинский район, село Коробовка (обслуживаемое население - 460 чел., расстояние до ближайшей медицинской организации - 13 км.), площадью 124,9 кв.м., находится в здании 1970 года постройки со степенью физического износа 83%, в связи с чем программой предусматривается строительство нового здания.

Фельдшерско-акушерский пункт ГУЗ «Данковская центральная районная больница», расположенный по адресу: Липецкая область, Данковский район, село Долгое (обслуживаемое население - 335 чел., расстояние до ближайшей медицинской организации - 17 км.), площадью 301 кв.м., находится в здании 1973 года постройки со степенью физического износа 87%, в связи с чем программой предусматривается строительство нового здания.

Фельдшерско-акушерский пункт ГУЗ «Данковская центральная районная больница», расположенный по адресу: Липецкая область, Данковский район,

село Малинки (обслуживаемое население - 203 чел., расстояние до ближайшей медицинской организации - 14 км.), площадью 101 кв.м., находится в здании 1960 года постройки со степенью физического износа 85%, в связи с чем программой предусматривается строительство нового здания.

Отделение общей врачебной практики (семейной медицины) ГУЗ «Добринская центральная районная больница», расположенный по адресу: Липецкая область, Добринский район, село Галицкий Чамлык (обслуживаемое население - 2501 чел., расстояние до ближайшей медицинской организации - 0 км.), площадью 693,09 кв.м., находится в здании 1957 года постройки со степенью физического износа 87%, в связи с чем программой предусматривается строительство нового здания.

Фельдшерско-акушерский пункт ГУЗ «Добринская центральная районная больница», расположенный по адресу: Липецкая область, Добринский район, село Богородицкое (обслуживаемое население - 471 чел., расстояние до ближайшей медицинской организации - 5 км.), площадью 60,8 кв.м., находится в здании 1910 года постройки со степенью физического износа 84%, в связи с чем программой предусматривается строительство нового здания.

В связи с отрицательной динамикой населения планируется к 2025 году заменить 2 врачебные амбулатории (Путятинская врачебная амбулатория и Ратчинская амбулатория ГУЗ «Добровская районная больница») на 2 фельдшерско-акушерских пункта (необходимо строительство 2-х новых ФАПов), которые будут располагаться, соответственно, в с. Путятино и с. Ратчино Добровского района Липецкой области.

Фельдшерско-акушерский пункт ГУЗ «Долгоруковская районная больница», расположенный по адресу: Липецкая область, Долгоруковский район, поселок Тимирязевский (обслуживаемое население - 415 чел., расстояние до ближайшей медицинской организации - 3 км.), площадью 68,6 кв.м., находится в здании 1969 года постройки со степенью физического износа 86%. Из-за несоответствия набора помещений и их площадей требованиям СанПиН программой предусматривается строительство нового здания.

Фельдшерско-акушерский пункт ГУЗ «Долгоруковская районная больница», расположенный по адресу: Липецкая область, Долгоруковский район, село Большая Боевка (обслуживаемое население - 617 чел., расстояние до ближайшей медицинской организации - 16 км.), площадью 45 кв.м., находится в здании 1990 года постройки со степенью физического износа 83%. Из-за несоответствия набора помещений и их площадей требованиям СанПиН программой предусматривается строительство нового здания.

Фельдшерско-акушерский пункт ГУЗ «Долгоруковская районная больница», расположенный по адресу: Липецкая область, Долгоруковский район, село Братовщина (обслуживаемое население - 1245 чел., расстояние до ближайшей медицинской организации - 4 км.), площадью 72,5 кв.м., находится в здании 1968 года постройки со степенью физического износа 85%, в связи с чем программой предусматривается строительство нового здания.

Фельдшерско-акушерский пункт ГУЗ «Елецкая районная больница», расположенный по адресу: Липецкая область, Елецкий район, деревня Екатериновка (обслуживаемое население - 396 чел., расстояние до ближайшей

медицинской организации - 8 км.), площадью 56,4 кв.м., находится в здании 1970 года постройки со степенью физического износа 83%, в связи с чем программой предусматривается строительство нового здания.

Фельдшерско-акушерский пункт ГУЗ «Елецкая районная больница», расположенный по адресу: Липецкая область, Елецкий район, село Архангельское (обслуживаемое население - 317 чел., расстояние до ближайшей медицинской организации - 7 км.), площадью 96,6 кв.м., находится в здании 1957 года постройки со степенью физического износа 84%, в связи с чем программой предусматривается строительство нового здания.

Фельдшерско-акушерский пункт ГУЗ «Елецкая районная больница», расположенный по адресу: Липецкая область, Елецкий район, село Большие Извалы (обслуживаемое население - 602 чел., расстояние до ближайшей медицинской организации - 14 км.), площадью 49,4 кв.м., находится в здании 1969 года постройки со степенью физического износа 86%. Из-за несоответствия набора помещений и их площадей требованиям СанПиН программой предусматривается строительство нового здания.

Фельдшерско-акушерский пункт ГУЗ «Елецкая районная больница», расположенный по адресу: Липецкая область, Елецкий район, село Волчье (обслуживаемое население - 269 чел., расстояние до ближайшей медицинской организации - 4 км.), площадью 63,4 кв.м., находится в здании 1918 года постройки со степенью физического износа 84%, в связи с чем программой предусматривается строительство нового здания.

Фельдшерско-акушерский пункт ГУЗ «Елецкая районная больница», расположенный по адресу: Липецкая обл., Липецкая область, Елецкий район, село Малая Боевка (обслуживаемое население - 658 чел., расстояние до ближайшей медицинской организации - 5 км.), площадью 37,8 кв.м., находится в здании 1971 года постройки со степенью физического износа 86%. Из-за несоответствия набора помещений и их площадей требованиям СанПиН программой предусматривается строительство нового здания.

Фельдшерско-акушерский пункт ГУЗ «Елецкая районная больница», расположенный по адресу: Липецкая область, Елецкий район, село Ольховец (обслуживаемое население - 591 чел., расстояние до ближайшей медицинской организации - 5 км.), площадью 68,6 кв.м., находится в здании 1958 года постройки со степенью физического износа 86%. Из-за несоответствия набора помещений и их площадей требованиям СанПиН программой предусматривается строительство нового здания.

Фельдшерско-акушерский пункт ГУЗ «Задонская центральная районная больница», расположенный по адресу: Липецкая область, Задонский район, железнодорожная станция Дон (обслуживаемое население - 169 чел., расстояние до ближайшей медицинской организации - 13 км.), площадью 21,1 кв.м., находится в здании 1959 года постройки со степенью физического износа 83%, в связи с чем программой предусматривается строительство нового здания.

Фельдшерско-акушерский пункт ГУЗ «Задонская центральная районная больница», расположенный по адресу: Липецкая область, Задонский район, поселок Освобождение (обслуживаемое население - 852 чел., расстояние до

ближайшей медицинской организации - 22 км.), площадью 90,9 кв.м., находится в здании 1989 года постройки со степенью физического износа 83%. Из-за несоответствия набора помещений и их площадей требованиям СанПиН программой предусматривается строительство нового здания.

Фельдшерско-акушерский пункт ГУЗ «Задонская центральная районная больница», расположенный по адресу Липецкая область, Задонский район, село Нижнее Казачье (обслуживаемое население - 896 чел., расстояние до ближайшей медицинской организации - 12 км.), площадью 63,9 кв.м., находится в здании 1962 года постройки со степенью физического износа 86%. Из-за несоответствия набора помещений и их площадей требованиям СанПиН программой предусматривается строительство нового здания.

Фельдшерско-акушерский пункт ГУЗ «Задонская центральная районная больница», расположенный по адресу: Липецкая область, Задонский район, деревня Поповка (обслуживаемое население - 901 чел., расстояние до ближайшей медицинской организации - 9 км.), площадью 108,9 кв.м., находится в здании 1965 года постройки со степенью физического износа 85%, в связи с чем программой предусматривается строительство нового здания.

Фельдшерско-акушерский пункт ГУЗ «Задонская центральная районная больница», расположенный по адресу: Липецкая область, Задонский район, село Черниговка (обслуживаемое население - 240 чел., расстояние до ближайшей медицинской организации - 23 км.), площадью 61 кв.м., находится в здании 1985 года постройки со степенью физического износа 83%, в связи с чем программой предусматривается строительство нового здания.

Фельдшерско-акушерский пункт ГУЗ «Краснинская районная больница», расположенный по адресу: Липецкая область, Краснинский район, село Бредихино (обслуживаемое население - 203 чел., расстояние до ближайшей медицинской организации - 8 км.), площадью 117 кв.м., находится в здании 1952 года постройки со степенью физического износа 86%, в связи с чем программой предусматривается строительство нового здания.

Фельдшерско-акушерский пункт ГУЗ «Лебедянская центральная районная больница», расположенный по адресу: Липецкая область, Лебедянский район, село Большие Избищи (обслуживаемое население - 329 чел., расстояние до ближайшей медицинской организации - 17 км.), площадью 58,6 кв.м., находится в здании 1970 года постройки со степенью физического износа 83%, на арендуемых площадях, в связи с чем программой предусматривается строительство нового здания.

Фельдшерско-акушерский пункт ГУЗ «Лебедянская центральная районная больница», расположенный по адресу: Липецкая область, Лебедянский район, село Михайловка (обслуживаемое население - 155 чел., расстояние до ближайшей медицинской организации - 18 км.), площадью 96 кв.м., находится в здании 1970 года постройки со степенью физического износа 83%. Из-за несоответствия набора помещений и их площадей требованиям СанПиН программой предусматривается строительство нового

Фельдшерско-акушерский пункт ГУЗ «Лев-Толстовская районная больница», расположенный по адресу: Липецкая область, Лев-Толстовский район, село Домачи (обслуживаемое население - 534 чел., расстояние до

ближайшей медицинской организации - 15 км.), площадью 72,3 кв.м., находится в здании 1960 года постройки со степенью физического износа 86%, в связи с чем программой предусматривается строительство нового здания.

Фельдшерско-акушерский пункт ГУЗ «Лев-Толстовская районная больница», расположенный по адресу: Липецкая область, Лев-Толстовский район, село Знаменское (обслуживаемое население - 731 чел., расстояние до ближайшей медицинской организации - 10 км.), площадью 146 кв.м., находится в здании 1965 года постройки со степенью физического износа 85%, в связи с чем программой предусматривается строительство нового здания.

Фельдшерско-акушерский пункт ГУЗ «Липецкая районная больница», расположенный по адресу: Липецкая область, Липецкий район, село Большая Кузьминка (обслуживаемое население - 869 чел., расстояние до ближайшей медицинской организации - 7 км.), площадью 52,6 кв.м., находится в здании 1952 года постройки со степенью физического износа 86%, в связи с чем программой предусматривается строительство нового здания.

Фельдшерско-акушерский пункт ГУЗ «Липецкая районная больница», расположенный по адресу: Липецкая область, Липецкий район, село Крутогорье (обслуживаемое население - 622 чел., расстояние до ближайшей медицинской организации - 9 км.), площадью 85 кв.м., находится в здании 1969 года постройки со степенью физического износа 85%, в связи с чем программой предусматривается строительство нового здания.

Фельдшерско-акушерский пункт ГУЗ «Липецкая районная больница», расположенный по адресу: Липецкая область, Липецкий район, село Крутые Хутора (обслуживаемое население - 606 чел., расстояние до ближайшей медицинской организации - 8 км.), площадью 76,8 кв.м., находится в здании 1970 года постройки со степенью физического износа 83%. Из-за несоответствия набора помещений и их площадей требованиям СанПиН программой предусматривается строительство нового здания.

Фельдшерско-акушерский пункт ГУЗ «Липецкая районная больница», расположенный по адресу: Липецкая область, Липецкий район, село Студеные Хутора (обслуживаемое население - 168 чел., расстояние до ближайшей медицинской организации - 13 км.), площадью 121 кв.м., находится в здании 1917 года постройки со степенью физического износа 85%, в связи с чем программой предусматривается строительство нового здания.

Фельдшерско-акушерский пункт ГУЗ «Становлянская районная больница», расположенный по адресу: Липецкая область, Становлянский район, деревня Бродки (обслуживаемое население - 314 чел., расстояние до ближайшей медицинской организации - 13 км.), площадью 70,8 кв.м., находится в здании 1985 года постройки со степенью физического износа 83%, в связи с чем программой предусматривается строительство нового здания.

Фельдшерско-акушерский пункт ГУЗ «Становлянская районная больница», расположенный по адресу: Липецкая область, Становлянский район, село Злобино (обслуживаемое население - 429 чел., расстояние до ближайшей медицинской организации - 11 км.), площадью 65,7 кв.м., находится в здании 1973 года постройки со степенью физического износа 86%, в связи с чем программой предусматривается строительство нового здания.

Фельдшерско-акушерский пункт ГУЗ «Тербунская центральная районная больница», расположенный по адресу: Липецкая область, Тербунский район, село Тульское (обслуживаемое население - 540 чел., расстояние до ближайшей медицинской организации - 13 км.), площадью 46,1 кв.м., находится в здании 1980 года постройки со степенью физического износа 86%. Из-за несоответствия набора помещений и их площадей требованиям СанПиН программой предусматривается строительство нового здания.

Фельдшерско-акушерский пункт ГУЗ «Усманская центральная районная больница», расположенный по адресу: Липецкая область, Усманский район, село Красное (обслуживаемое население - 375 чел., расстояние до ближайшей медицинской организации - 6 км.), площадью 45,2 кв.м., находится в здании 1969 года постройки со степенью физического износа 83%. Из-за несоответствия набора помещений и их площадей требованиям СанПиН программой предусматривается строительство нового здания.

Фельдшерско-акушерский пункт ГУЗ «Усманская центральная районная больница», расположенный по адресу: Липецкая область, Усманский район, село Медовка (обслуживаемое население - 323 чел., расстояние до ближайшей медицинской организации - 9 км.), площадью 30 кв.м., находится в здании 1986 года постройки со степенью физического износа 85%. Из-за несоответствия набора помещений и их площадей требованиям СанПиН программой предусматривается строительство нового здания.

Фельдшерско-акушерский пункт ГУЗ «Усманская центральная районная больница», расположенный по адресу: Липецкая область, Усманский район, село Новоуглянка (обслуживаемое население - 1783 чел., расстояние до ближайшей медицинской организации - 5 км.), площадью 75 кв.м., находится в здании 1990 года постройки со степенью физического износа 86%. Из-за несоответствия набора помещений и их площадей требованиям СанПиН программой предусматривается строительство нового здания.

Фельдшерско-акушерский пункт ГУЗ «Хлевенская районная больница», расположенный по адресу: Липецкая область, Хлевенский район, село Синдякино (обслуживаемое население - 735 чел., расстояние до ближайшей медицинской организации - 15 км.), площадью 435 кв.м., находится в двухэтажном здании 1960 года постройки со степенью физического износа 90%, где ранее располагалась больница, в связи с чем программой предусматривается строительство нового здания, соответствующего требованиям СанПиН.

Поликлиника ГУЗ «Добринская центральная районная больница» по адресу: Липецкая область, Добринский район, поселок Добринка, улица Воронского, дом 37, площадью 6983,1 кв.м., находится в здании 1989 года постройки со степенью физического износа 86%. Состояние здания и его помещений не соответствует действующим требованиям СанПиН и требует проведения реконструкции.

Поликлиника ГУЗ «Добринская центральная районная больница» по адресу: Липецкая область, Добринский район, поселок Добринка, улица Корнева, дом 11, площадью 1318,6 кв.м., находится в здании 1964 года постройки со степенью физического износа 83%. Состояние здания и его

помещений не соответствует действующим требованиям СанПиН и требует проведения реконструкции.

Поликлиника ГУЗ «Хлевенская районная больница» по адресу: Липецкая область, Хлевенский район, село Хлевное, улица Прогресс, дом 5, площадью 928 кв.м., находится в здании 1966 года постройки со степенью физического износа 86%. Состояние здания и его помещений не соответствует действующим требованиям СанПиН и требует проведения реконструкции.

Поликлиника ГУЗ «Воловская районная больница» по адресу: Липецкая область, село Волово, улица Советская, дом 100, площадью 541,4 кв.м., находится в здании 1970 года постройки со степенью физического износа 46%. Состояние здания и его помещений не соответствует действующим требованиям СанПиН и требует проведения капитального ремонта.

Поликлиника ГУЗ «Грязинская центральная районная больница» по адресу: Липецкая область, город Липецк, переулок Виноградный, дом 16, площадью 7519 кв.м., находится в здании 1996 года постройки со степенью физического износа 65%. Состояние здания и его помещений не соответствует действующим требованиям СанПиН и требует проведения комплексного капитального ремонта.

Поликлиника ГУЗ «Данковская центральная районная больница» по адресу: Липецкая область, город Данков, улица Карла Маркса, дом 1 литер А, площадью 3060 кв.м., находится в здании 1968 года постройки со степенью физического износа 69%. Состояние здания и его помещений не соответствует действующим требованиям СанПиН и требует проведения капитального ремонта.

Поликлиника ГУЗ «Долгоруковская районная больница» по адресу: Липецкая область, село Долгоруково, улица Тимирязева, дом 24, площадью 1109 кв.м., находится в здании 1982 года постройки со степенью физического износа 47%. Состояние здания и его помещений не соответствует действующим требованиям СанПиН и требует проведения капитального ремонта.

Поликлиника ГУЗ «Задонская центральная районная больница» по адресу: Липецкая область, город Задонск, улица Запрудная, дом 1, площадью 2917 кв.м., находится в здании 2001 года постройки со степенью физического износа 41%. Состояние здания и его помещений не соответствует действующим требованиям СанПиН и требует проведения капитального ремонта.

Поликлиника ГУЗ «Задонская центральная районная больница» по адресу: Липецкая область, село Донское, улица Ленинская, дом 38а/2, площадью 660,5 кв.м., находится в здании 2005 года постройки со степенью физического износа 47%. Состояние здания и его помещений не соответствует действующим требованиям СанПиН и требует проведения капитального ремонта.

Поликлиника ГУЗ «Задонская центральная районная больница» по адресу: Липецкая область, село Хмелинец, улица Степанищева, дом 75, площадью 406,7 кв.м., находится в здании 1978 года постройки со степенью физического износа 70%. Состояние здания и его помещений не соответствует действующим требованиям СанПиН и требует проведения капитального ремонта.

Поликлиника ГУЗ «Лебедянская центральная районная больница» по адресу: Липецкая область, город Лебедянь, улица Шахрая, дом 71, площадью 3140,3 кв.м., находится в здании 1989 года постройки со степенью физического износа 51%. Состояние здания и его помещений не соответствует действующим требованиям СанПиН и требует проведения капитального ремонта.

Поликлиника ГУЗ «Лебедянская центральная районная больница» по адресу: Липецкая область, город Лебедянь, улица Шахрая, дом 71/а, площадью 1660,3 кв.м., находится в здании 2005 года постройки со степенью физического износа 46%. Состояние здания и его помещений не соответствует действующим требованиям СанПиН и требует проведения капитального ремонта.

Поликлиника ГУЗ «Краснинская районная больница» по адресу: Липецкая область, село Красное, улица 9 Мая, дом 1, площадью 1416 кв.м., находится в здании 1961 года постройки со степенью физического износа 76 %. Состояние здания и его помещений не соответствует действующим требованиям СанПиН и требует проведения капитального ремонта.

Поликлиника ГУЗ «Лев-Толстовская районная больница» по адресу: Липецкая область, поселок Лев Толстой, улица Железнодорожная, дом 33, площадью 4330 кв.м., находится в здании 1933 года постройки со степенью физического износа 60 %. Состояние здания и его помещений не соответствует действующим требованиям СанПиН и требует проведения капитального ремонта.

Детская поликлиника ГУЗ «Липецкая районная больница» по адресу: Липецкая область, город Липецк, улица Детская, дом 16, площадью 1003,5 кв.м., находится в здании 1980 года постройки со степенью физического износа 48%. Состояние здания и его помещений не соответствует действующим требованиям СанПиН и требует проведения капитального ремонта.

Поликлиника ГУЗ «Липецкая районная больница» по адресу: Липецкая область, город Липецк, улица Монтажников, дом 3а, площадью 844,7 кв.м., находится в здании 1978 года постройки со степенью физического износа 72 %. Состояние здания и его помещений не соответствует действующим требованиям СанПиН и требует проведения комплексного капитального ремонта.

Поликлиника ГУЗ «Липецкая районная больница» по адресу: Липецкая область, город Липецк, улица Монтажников, дом 3а (корпус 2), площадью 227 кв.м., находится в здании 1988 года постройки со степенью физического износа 70%. Состояние здания и его помещений не соответствует действующим требованиям СанПиН и требует проведения комплексного капитального ремонта.

Поликлиника ГУЗ «Липецкая районная больница» по адресу: Липецкая область, город Липецк, улица Юношеская, дом 21а, площадью 2767,8 кв.м., находится в здании 2003 года постройки со степенью физического износа 75%. Состояние здания и его помещений не соответствует действующим требованиям СанПиН и требует проведения комплексного капитального ремонта.

Поликлиника ГУЗ «Липецкая районная больница» по адресу: Липецкая область, село Боринское, улица Больничная, дом 7, площадью 824,9 кв.м.,

находится в здании 1987 года постройки со степенью физического износа 75%. Состояние здания и его помещений не соответствует действующим требованиям СанПиН и требует проведения комплексного капитального ремонта.

Поликлиника ГУЗ «Липецкая городская больница №3 «Свободный сокол» по адресу: Липецкая область, город Липецк, улица Ушинского, дом 9/11, площадью 1146,9 кв.м., находится в здании 1988 года постройки со степенью физического износа 45%. Состояние здания и его помещений не соответствует действующим требованиям СанПиН и требует проведения комплексного капитального ремонта.

Поликлиника ГУЗ «Липецкая городская больница №4 «Липецк-Мед» по адресу: Липецкая область, город Липецк, улица Коммунистическая, дом 24/1, площадью 11725 кв.м., находится в здании 1987 года постройки со степенью физического износа 65%. Состояние здания и его помещений не соответствует действующим требованиям СанПиН и требует проведения комплексного капитального ремонта.

Поликлиника ГУЗ «Липецкая городская больница №4 «Липецк-Мед» по адресу: Липецкая область, город Липецк, улица Невского, дом 25а, площадью 373 кв.м., находится в здании 1974 года постройки со степенью физического износа 67%. Состояние здания и его помещений не соответствует действующим требованиям СанПиН и требует проведения комплексного капитального ремонта.

Поликлиника ГУЗ «Липецкая городская больница скорой медицинской помощи №1» по адресу: Липецкая область, город Липецк, улица Звездная, дом 14/1, площадью 2346 кв.м., находится в здании 1974 года постройки со степенью физического износа 44%. Состояние здания и его помещений не соответствует действующим требованиям СанПиН и требует проведения комплексного капитального ремонта.

Поликлиника ГУЗ «Липецкая городская детская больница» по адресу: Липецкая область, город Липецк, улица П.И. Смородина, дом 2, площадью 1711,1 кв.м., находится в здании 1989 года постройки со степенью физического износа 47%. Состояние здания и его помещений не соответствует действующим требованиям СанПиН и требует проведения капитального ремонта.

Поликлиника ГУЗ «Липецкая городская поликлиника №1» по адресу: Липецкая область, город Липецк, улица Советская, дом 26, площадью 4108,6 кв.м., находится в здании 1971 года постройки со степенью физического износа 50%. Состояние здания и его помещений не соответствует действующим требованиям СанПиН и требует проведения капитального ремонта.

Поликлиника ГУЗ «Липецкая городская поликлиника №2» по адресу: Липецкая область, город Липецк, улица П.И. Смородина, дом 13, площадью 10100 кв.м., находится в здании 1993 года постройки со степенью физического износа 41%. Состояние здания и его помещений не соответствует действующим требованиям СанПиН и требует проведения капитального ремонта.

Поликлиника ГУЗ «Липецкая городская поликлиника №5» по адресу: Липецкая область, город Липецк, проспект Победы, дом 61, площадью 1069 кв.м., находится в здании 1973 года постройки со степенью физического износа

50%. Состояние здания и его помещений не соответствует действующим требованиям СанПиН и требует проведения капитального ремонта.

Анализ расстояний от населенных пунктов с численностью населения от 100 до 2000 человек до ближайших медицинских организаций, входящих структурных подразделений (приложение № 10), показал, что в Липецкой области отсутствуют населенные пункты вне зоны доступности медицинской помощи:

- более 6 км согласно требованиям приказа Минздравсоцразвития России от 15.05.2012 № 543н;

- более 30 минут доезда (с использованием транспорта) согласно требованиям пункта 10.4 свода правил «СП 42.13330.2016. Свод правил. Градостроительство. Планировка и застройка городских и сельских поселений. Актуализированная редакция СНиП 2.07.01-89*», утвержденных приказом Минстроя России от 30.12.2016 № 1034/пр.

Мероприятия, предусмотренные региональной программой модернизации первичного звена Липецкой области, в части осуществления строительства, капитального ремонта и реконструкции приоритизированы с учетом наличия у объектов проектно-сметной документации, степени износа объектов, а также с учетом потребности населения региона в медицинской помощи и повышения ее доступности.

10. Вопросы территориального планирования, решенные в рамках планируемых мероприятий региональной программы модернизации первичного звена за период с 2021 по 2025 годы

Анализ расстояний от населенных пунктов с численностью населения от 100 до 2000 человек до ближайших медицинских организаций, входящих структурных подразделений (приложение № 10), показал, что в Липецкой области отсутствуют населенные пункты вне зоны доступности медицинской помощи:

- более 6 км согласно требованиям приказа Минздравсоцразвития России от 15.05.2012 № 543н;

- более 30 минут доезда (с использованием транспорта) согласно требованиям пункта 10.4 свода правил «СП 42.13330.2016. Свод правил. Градостроительство. Планировка и застройка городских и сельских поселений. Актуализированная редакция СНиП 2.07.01-89*», утвержденных приказом Минстроя России от 30.12.2016 № 1034/пр.

11. Вопросы территориального планирования, оставшиеся не решенными в рамках планируемых мероприятий региональной программы модернизации первичного звена за период с 2021 по 2025 годы

По результатам проведения мероприятий за период 2021-2025 годы, планируется, что после 2025 года в Липецкой области:

- останется 8 медицинских организаций, 117 структурных подразделений медицинских организаций, обслуживающих меньше рекомендуемой численности населения, изменения инфраструктуры не планируется, так как данные подразделения входят в состав единственных государственных медицинских организаций на территории муниципального района, оказывающих медицинскую помощь населению в экстренной, неотложной и плановой формах, подразделения городских больниц и городских поликлиник, обслуживающих обособленные территории.

- останется 1 медицинская организация и 4 структурных подразделения медицинских организаций, обслуживающих больше рекомендуемой численности населения. Не планируется изменение вида медицинской организации ГУЗ «Липецкая городская детская стоматологическая поликлиника», так как в настоящее время проводится реконструкция другого здания для перевода в него детской стоматологической поликлиники. Кроме ГУЗ «Липецкая городская детская стоматологическая поликлиника» данный вид помощи детям оказывается в других государственных и частных медицинских организациях г.Липецка. Останется 4 структурных подразделения (фельдшерско-акушерских пунктов) медицинских организаций, обслуживающих больше рекомендуемой численности населения, расположенных в населенных пунктах на расстоянии до 6 км от районных и центральных районных больниц;

- не останется медицинских организаций, входящих структурных подразделений, обслуживающих рекомендуемую численность населения, но в отношении которых необходимо изменение вида медицинской организации, входящего структурного подразделения;

- не останется населенных пунктов вне зоны доступа медицинской помощи.

12. Анализ транспортной инфраструктуры Липецкой области

Площадь Липецкой области составляет 24 047 км². Административное деление представлено 18 районами, в составе области 8 городов и 1602 населенных пунктов. Общая протяженность автодорог — 7,8 тыс. км, по их насыщенности область входит в первую десятку регионов России.

По итогам 2019 года общее количество регулярных маршрутов, обслуживаемых перевозчиками Липецкой области, составило 453 маршрута, из них 120 межмуниципальных и 333 муниципальных маршрутов.

Уровень обслуживания сельского населения Липецкой области пассажирским транспортом общего пользования сохраняется на уровне 92,2 % охвата сельских населенных пунктов региона регулярным автобусным и (или) железнодорожным сообщением, связывающим их с административными центрами муниципальных районов, в которых, в том числе, расположены районные учреждения здравоохранения. Доля населения, проживающего в

указанных сельских населенных пунктах, составляет 99,55 % в общей численности сельского населения Липецкой области. Населенные пункты, находящиеся за пределами зоны регулярного автобусного (железнодорожного) сообщения, имеют в большинстве своем низкую плотность населения.

Управлением здравоохранения Липецкой области совместно с управлением дорог и транспорта проводится регулярный анализ ситуации с транспортной доступностью населенных пунктов к медицинским организациям для принятия своевременных мер. Так, в целях обеспечения поездок населения Хлевенского муниципального района в межрайонное первичное сосудистое отделение ГУЗ «Усманская ЦРБ», расположенное в г.Усмань, в 2016 году организовано автобусное сообщение между двумя районными центрами с. Хлевное и г. Усмань посредством увязки расписаний межмуниципального маршрута №574 «Липецк – Савицкое - Поддубровка» с расписаниями муниципальных маршрутов №108 «Усмань - Излегоще» и №303 «Усмань - Поддубровка».

В 2018 году внесены изменения в схему маршрута № 106 «Грязи - Липецк (пл. Мира)» путем организации движения автобусов через пос.Матырский при выполнении отдельных рейсов - для обеспечения доставки жителей Грязинского района в ГУЗ «Грязинская МРБ», один из комплексов которой расположен в пос.Матыра.

За 2019 год нареканий, обращений, предложений и жалоб в части транспортного обслуживания и доступности общественного транспорта для доезда до медицинских организаций от жителей Липецкой области не поступало.

В соответствии с Указом Президента Российской Федерации от 7 мая 2018г. №204 «О национальных целях и стратегических задачах развития Российской Федерации на период до 2024 года» на автодорогах Липецкой области с 2019года реализуется Национальный проект «Безопасные и качественные автомобильные дороги». В рамках реализации данного проекта, проводятся мероприятия по обеспечению безопасности дорожного движения, ремонту, реконструкции, строительству региональных автодорог. В 2019 году всего отремонтировано 221,024 км региональных автодорог, в том числе в соответствии с Национальным проектом «Безопасные и качественные автодороги» отремонтировано 216,684 км региональных автодорог. В 2019 году выполнена реконструкция участков региональных автодорог, общей протяженностью 4,655 км.

По информации администраций муниципальных образований Липецкой области протяженность автомобильных дорог общего пользования местного значения, обеспечивающих подъезд до медицинских организаций, на объектах ремонта (строительства), проведенного в 2019 году, составляет 41,7км.

В 2021-2025 гг. во всех муниципальных образованиях Липецкой области запланированы мероприятия по ремонту (строительству) автомобильных дорог, направленные на повышение эффективности транспортной инфраструктуры, технического уровня автомобильных дорог общего пользования регионального и межмуниципального значения:

в Воловском районе на участках автомобильных дорог: д.Новопавловка – д.Самарино – п.Красный Уголок (2023 г.); с.Набережное – с.Ожога (2025 г.); с.Спасское – а/д Волово- с.Александровка (2025 г.); с.Васильевка – с.Верхнее Чесночное – с.Нижнее Чесночное (2024 г.); а/д Тербуны- с.Набережное – с.Волово (2022 г. и 2024 г.); а/д с.Волово-с.Захаровка – с.Александровка – граница Воловского района (2025 г.);

в Грязинском районе на участках автомобильных дорог: с.Двуречки – с.Фашевка – с.Красная Дубрава – г.Грязи (2022 г. и 2024 г.); с.Ярлуково – а/д с.Сселки- г.Грязи (2025 г.); г.Грязи – с.Коробовка (2021 г.); с.Петровка – с.Средняя Лукавка (2024 г.); с.Сошки – а/д г.Липецк - г.Усмань (2025 г.); а/д г.Липецк- г.Грязи – с.Песковатка (2023-2024 гг.); с.Красная Дубрава – с.Прибытково (2025 г.);

в Данковском районе на участках автомобильных дорог: г.Данков – с.Долгое (2024 г.); с.Воскресенское – с.Ивановка – с.Берёзовка – г.Данков (2021 г.); а/д г.Данков - с.Ярославы – с.Барятино (2025 г.); с.Телепнево – а/д г.Данков- с.Теплое – с.Воскресенское (2025 г.); а/д г.Данков - с.Ярославы – с. Барятино (2025 г.);

в Добринском районе на участках автомобильных дорог: п.Добринка – с.Брянский – с.Сафоново (2025 г.); с.Пушкино – с.Богородицкое (2025 г.); а/д Добринка-ст. Пластица – ст. Хворостянка (2025 г.); а/д с.Белоносовка- с.Георгиевка – с.Березнеговатка (2021 г. и 2023 г.); а/д ст. Хворостянка- с.Нижняя Матренка – с.Ольховка (2025 г.);

в Добровском районе на участках автомобильных дорог: г.Липецк – п.Доброе – г.Чаплыгин (2022-2023 гг.); с.Лебяжье – а/д г.Липецк - с.Борисовка (2025 г.); с.Пуяттино – а/д г.Липецк - г.Чаплыгин (2025 г.); с.Ратчино – а/д г.Липецк - г.Чаплыгин (2025 г.); с.Чечеры – а/д г.Липецк-с.Борисовка (2025 г.); а/д п.Доброе-п.Большой Хомулец – а/д г.Липецк г.Борисовка (2023 г.); а/д с.Вязово-с.Культура – с.Волчье (2025 г.);

в Долгоруковском районе на участках автомобильных дорог: д.Весёлая – а/д п.Долгоруково-п.Войсковая Казинка (2021-2022 гг.); с.Большая Боевка – а/д с.Стебаево-г.Задонск-с.Долгоруково (2023 г.); а/д г.Елец-с.Долгоруково – с.Тербуны (2025 г.);

в Елецком районе на участках автомобильных дорог: г.Елец-с.Каменское - ст.Хитрово-Воронец – а/д г.Елец-с.Долгоруково-с.Тербуны (2022-2023 гг.); с.Чернышевка – а/д г.Елец-с.Долгоруково-с.Тербуны (2025 г.); с.Архангельское – а/д М-4 «Дон» (2025 г.); с.Малые Извалы - с.Большие Извалы – а/д г.Орел- г.Тамбов (2025 г.); п.Маяк – с.Волчье – с.Крутое – с.Нижний Воргол– п.Ключ Жизни (2021 г. и 2025 г.); г.Елец-с.Каменское-ст.Хитрово-Воронец – а/д г.Елец -с.Долгоруково-с.Тербуны (2022-2023 гг.); с.Дерновка-с.Ольховец – а/д п.Маяк- п.Ключ Жизни (2025 г.); а/д М-4 «Дон» – а/д г.Елец-с.Долгоруково-с.Тербуны (2025 г.);

в Задонском районе на участках автомобильных дорог: с.Донской карьер - с.Дон – а/д г.Орел-г.Тамбов (2025 г.); с.Чибишовка-с.Аркатово-с.Лукошкино – а/д г.Орел-г.Тамбов (2023 г.); с.Ольшанец-с.Каменка – а/д М-4 «Дон» (2024 г.); с.Верхнее Казачье – с.Нижнее Казачье (2025 г.); с. Верхнее Казачье – а/д

с.Стебаево - г.Задонск – с.Долгоруково (2025 г.); с.Репец – с.Ржавец (2025 г.); с.Донское – с.Скорняково (2025 г.); с.Хмелинец – М-4 «Дон» (2022 г.);

в Измалковском районе на участках автомобильных дорог: с.Измалково - с.Сухой Семенек – граница Орловской обл. (2024 г.); с.Афанасьево – с.Измалково (2022 г. и 2024 г.); с. Измалково – с.Чернава (2021 г.);

в Краснинском районе на участках автомобильных дорог: с.Бредихино – а/д с.Красное-с.Теплое (2025 г.);

в Лебедянском районе на участках автомобильных дорог: с.Доброе – с.Трубетчино – с.Вязово – г.Лебедянь (2021-2023 гг.); с.Романово – а/д г.Липецк-г.Данков (2025 г.); с.Новое Ракитино – а/д г.Липецк-г.Данков (2025 г.); г.Лебедянь – с.Большой Верх – с.Яблонево (2021-2022 гг., 2024 г.); г.Липецк – г.Данков (2021-2023 гг.);

в Лев-Толстовском районе на участках автомобильных дорог: п.Лев Толстой – с.Домачи (2021 г.); п.Лев Толстой – г.Данков (2021-2022 гг.);

в Липецком районе на участках автомобильных дорог: с.Косыревка – а/д г.Орел-г.Тамбов (2025 г.); с.Сенцово – с.Кулешовка (2024 г.); с.Большая Кузьминка – а/д г.Липецк-г.Чаплыгин (2025 г.); с.Боринское- с.Крутые Хутора-с.Частая Дубрава – г.Орел-г.Тамбов (2024-2025 гг.); с.Студеные Хутора – а/д с.Боринское-с.Крутые Хутора-с.Частая Дубрава (2025 г.); п.Новая Деревня – а/д Липецк-Данков (2025 г.); г.Липецк-с.Доброе-г.Чаплыгин – с.Филатовка (2022-2024 гг.); с.Троицкое – а/д г. Липецк от а/д М-4 «Дон» (2025 г.); с.Троицкое – с.Елецкое – с.Пады (2025 г.); подъезд к с.Боринское (2025 г.);

в Становлянском районе на участках автомобильных дорог: с.Соловьево – с.Бродки – с.Красная Пальна (2025 г.); с.Злобино – а/д М-4 «Дон» (2025 г.); с.Семенек-с.Толстая Дубрава – а/д Измалково-Бабарыкино (2022 г.); с.Становое – а/д М-4 «Дон» (2025 г.); подъезд к с.Ламское (2025 г.);

в Тербунском районе на участках автомобильных дорог: с.Тульское – а/д г.Елец-с.Долгоруково-с.Тербуны (2025 г.); с.Хлевное-с.Тербуны (2021 г., 2023-2024 гг.);

в Тербунском районе на участках автомобильных дорог: с.Завальное – а/д г.Усмань-с.Грачевка (2025 г.); с.Медовка – а/д г.Усмань-с.Поддубровка-с.Воробьевка (2025 г.); г.Усмань – с.Девица – с.Крутченская Байгора (2022 г.);

в Хлевиенском районе на участках автомобильных дорог: с.Плещеево-с.Синдякино – а/д М-4 «Дон»(2022 г.); с.Новое Дубовое – а/д подъезд к г.Липецк от а/д М4 «Дон» (2023-2024 гг.).

В период реализации программы также запланированы мероприятия по ремонту (строительству) автомобильных дорог местного значения в г.Липецк, г.Елец, Грязинском, Данковском, Добринском, Долгоруковском, Елецком, Задонском, Краснинском, Лебедянском, Лев-Толстовском, Липецком, Тербунском и Чаплыгинском районах.

Таким образом, в Липецкой области создана развитая транспортная инфраструктура, обеспечивающая доступность медицинской помощи для населения региона, а реализация запланированных мероприятий позволит улучшить автомобильное сообщение в как сельской местности, так и в целом в области.

13. Анализ оснащения медицинских организаций автомобильным транспортом

На балансе государственных медицинских организаций Липецкой области, оказывающих первичную медико-санитарную помощь населению региона, находятся автомобили скорой медицинской помощи класса «А» (далее – АСМП) и легковые автомобили.

АСМП представлены автомобилями исключительно отечественного производства марок УАЗ и ГАЗ, обладающих повышенной проходимостью по сельским дорогам и эксплуатируются районными и центральными районными больницами. Износ такого транспорта в области очень высок – только 5,7% единиц от общего количества находится в эксплуатации менее 3 лет, 5,7% - от 3 до 5 лет и 12,1% - от 5 до 7 лет. В связи с большой нагрузкой, многолетней эксплуатацией и неудовлетворительным состоянием дорог значительная часть такого транспорта находится в неудовлетворительном состоянии и требует замены.

Легковые автомобили с целью оказания первичной медицинской помощи населению эксплуатируются государственными медицинскими организациями региона, расположенными в г. Липецк и г. Елец. Подавляющее большинство такого транспорта (89,1%) представлено марками отечественного производства ВАЗ, ГАЗ и УАЗ. Износ этой категории автомобильного транспорта так же очень высок – на балансе организаций находится 10,9% единиц со сроком эксплуатации до 3 лет, 31,7% единиц со сроком эксплуатации от 3 до 5 лет, 9,9% единиц со сроком эксплуатации от 5 до 7 лет и 47,5% единиц со сроком эксплуатации свыше 7 лет.

В связи с описанной ситуацией высокого процента износа автотранспорта программой предусматривается закупка 133 АСМП в период 2021-2025 гг., что позволит обеспечить максимальную доступность оказания медицинской помощи населению сельских районов и городских округов области в соответствии с целями и принципами реализации программы. Предлагается при подготовке технического задания на закупку транспорта рассматривать предложения отечественных автопроизводителей, таких как ВАЗ, УАЗ и ГАЗ.

Таким образом, мероприятия региональной программой модернизации первичного звена Липецкой области по приобретению/замене автомобильного транспорта запланированы с учетом степени износа автомобилей скорой медицинской помощи и передвижных автомобильных комплексов (не менее 80%) и возраста автотранспорта (более 5 лет на момент подготовки программы).

14. Анализ соответствия материально-технической базы медицинских организаций, оказывающих первичную медико-санитарную помощь

Материально-техническая база государственных медицинских организаций, оказывающих первичную медико-санитарную помощь в области, в т.ч. районных и центральных районных больниц, а так же их структурных

подразделений (врачебных амбулаторий, отделений общей врачебной практики, фельдшерско-акушерских пунктов), в части оснащения их современным медицинским оборудованием для оказания неотложной помощи, проведения ЭКГ-исследований, клинической лабораторной диагностики, оказания стоматологической помощи и пр., соответствующим действующим порядкам оснащения, недостаточна. В настоящее время доля такого современного оборудования составляет всего 46%.

С целью исправления сложившейся ситуации и повышения качества оказываемой медицинской помощи в первичном звене здравоохранения области, в рамках подготовки к разработке программы собрана и проанализирована информация о медицинском оборудовании, находящемся на балансе медицинских организаций с учетом года выпуска оборудования, его текущего состояния, процента износа, морального устаревания.

По результатам проведенного анализа сформирован перечень необходимого к закупке оборудования, которое с целью эффективного расходования средств программы планируется закупать по принципу объединения потребностей в идентичном товаре, путем проведения централизованной закупки одинакового товара для всех медицинских организаций. Таким образом достигается не только максимальное снижение цены закупаемого оборудования, но и обеспечивается единообразие применяемого в области оборудования, позволяющее снижать дальнейшие расходы на обучение сотрудников работе с ним, взаимозаменяемость комплектующих, применение единых принципов работы.

Распределение закупочных процедур по годам реализации программы призвано осуществлять поэтапную модернизацию различных групп оборудования – в 2021 году будет закупаться часть позиций рентгеновского, эндоскопического и лабораторного оборудования, а так же оборудования для проведения ультразвуковых исследований. В 2023 году предлагается закупать часть позиций оборудования для функциональной диагностики и офтальмологическое оборудование. В 2024 году запланировано продолжение оснащения медицинских организаций рентгеновским, ультразвуковым, эндоскопическим оборудованием и оборудованием для функциональной диагностики. Так же будет закупаться акушерско-гинекологическое диагностическое оборудование.

Завершается переоснащение медицинских организаций первичного звена в 2025 году закупкой оборудования для функциональной диагностики, рентгеновского, эндоскопического и акушерско-гинекологического диагностического оборудования.

В ходе реализации программы предлагается осуществить закупку и замену 350 единиц медицинского оборудования как для поликлиник и поликлинических отделений больниц, так и для врачебных амбулаторий, отделений общей врачебной практики, фельдшерско-акушерских пунктов, что позволит достичь максимального результата в целях повышения качества оказания медицинской помощи в первичном звене здравоохранения как городскому, так и сельскому населению региона.

Разработка мероприятий по переоснащению и дооснащению медицинских организаций области медицинским оборудованием реализована в соответствии с перечнем оборудования, установленного приказом Минздрава России от 28.12.2020 № 1379н «Об утверждении перечня оборудования для оснащения и переоснащения медицинских организаций при реализации региональных программ модернизации первичного звена здравоохранения».

Помимо оснащения медицинских организаций и их структурных подразделений современным медицинским оборудованием необходима реализация инфраструктурных мероприятий по проведению капитальных ремонтов самих зданий этих организаций.

В регионе, наряду с современными зданиями, отремонтированными согласно действующим нормативам и требованиям, присутствуют здания медицинских организаций постройки начала прошлого века и даже конца позапрошлого 19 века. Во многих зданиях реконструкция и капитальный ремонт не осуществлялись по несколько десятков лет, зачастую износ зданий согласно данным бухгалтерской отчетности составляет 100%. Средний износ зданий по области – 60%.

В ходе реализации программы предлагается осуществить реконструкцию и капитальный ремонт 27 объектов здравоохранения ориентировочной стоимостью 0,61 млрд. руб. Предполагается как проведение комплексного капитального ремонта зданий, так и осуществление выборочного набора работ по замене инженерных сетей, окон, дверей, проведению отделочных работ внутренних помещений, фасадных работ и т.д.

Согласно графику программы основной объем работ планируется осуществить в 2024 году (204,46 млн. руб.) и 2025 году (268,29 млн. руб.). Кроме того, в 2021 году стоимость работ составит 68,95 млн. руб., в 2022 году – 35,2 млн. руб. и в 2023 году – 34,72 млн. руб.

При разработке региональной программы модернизации первичного звена Липецкой области учитывались мероприятия (в случае их необходимости) по демонтажу предыдущего оборудования и/или подготовке помещений для размещения, планируемого к закупке оборудования, реализуемые за счет средств бюджета Липецкой области, с учетом требований безопасности, в соответствии с законодательством Российской Федерации.

Реализация указанных мероприятий по проведению ремонтных работ в зданиях поликлиник и поликлинических отделений, врачебных амбулаторий, отделений общей врачебной практики, фельдшерско-акушерских пунктов, вкупе с оснащением медицинских организаций современным оборудованием позволит обеспечить соответствие качества оказываемых населению медицинских услуг действующим нормам и правилам.

15. Анализ применяемых систем оплаты труда медицинских работников, оказывающих первичную медико-санитарную помощь, скорую медицинскую помощь, медицинских работников центральных районных и районных больниц

В настоящее время система оплаты труда медицинских работников, оказывающих первичную медико-санитарную помощь и скорую медицинскую помощь, медицинских работников центральных районных и районных больниц установлена Законом Липецкой области от 7 октября 2008 года № 182-ОЗ «Об оплате труда работников областных государственных учреждений» (далее по тексту – Закон № 182-ОЗ). В соответствии со статьями 2 и 4 Закона № 182-ОЗ в учреждениях здравоохранения Липецкой области установлена отраслевая система оплаты труда медицинских работников, которая включает тарифную часть (должностные оклады), выплаты компенсационного и стимулирующего характера.

В Липецкой области устанавливаются единые должностные оклады в фиксированном размере всем медицинским работникам учреждений здравоохранения, в том числе медицинским работникам, оказывающим первичную медико-санитарную помощь и скорую медицинскую помощь, медицинским работникам центральных районных и районных больниц. Должностные оклады установлены по профессиональным квалификационным группам и профессиональным квалификационным уровням. По состоянию на 1 января 2020 года размеры должностных окладов составляют:

ПКГ «Медицинский и фармацевтический персонал первого уровня»:

1-й квалификационный уровень – 7410 рублей;

ПКГ «Средний медицинский и фармацевтический персонал»:

1-й квалификационный уровень – 8280 рублей;

2-й квалификационный уровень – 9140 рублей;

3-й квалификационный уровень – 9620 рублей;

4-й квалификационный уровень – 10100 рублей;

5-й квалификационный уровень – 11290 рублей;

ПКГ «Врачи и провизоры» :

1-й квалификационный уровень – 11810 рублей;

2-й квалификационный уровень – 12160 рублей;

3-й квалификационный уровень – 13120 рублей;

4-й квалификационный уровень – 14180 рублей;

ПКГ «Руководители структурных подразделений учреждений с высшим медицинским и фармацевтическим образованием (врач-специалист, провизор)»:

1-й квалификационный уровень – 14390 рублей;

2-й квалификационный уровень – 15240 рублей.

В структуре заработной платы врачебного персонала доля выплат по окладам составляет 31,2%, в том числе оказывающих первичную медико-санитарную помощь – 26,3%, скорую медицинскую помощь – 21,4%, врачей, работающих в центральных районных и районных больницах – 35,4%.

В структуре заработной платы среднего медицинского персонала доля выплат по окладам составляет 36,6%, в том числе оказывающих первичную медико-санитарную помощь – 37,2%, скорую медицинскую помощь – 32,3%, врачей, работающих в центральных районных и районных больницах – 44,8%.

В структуре заработной платы младшего медицинского персонала доля выплат по окладам составляет 30,0%, в том числе оказывающих первичную медико-

санитарную помощь – 39,5%, скорую медицинскую помощь – 33,3%, врачей, работающих в центральных районных и районных больницах – 41,3%.

Таким образом, в структуре заработной платы оклады медицинских работников составляют от 30,0 до 36,6%, в том числе врачей 31,2%, среднего медицинского персонала 36,6%, младшего медицинского персонала 30,0%. Если оценивать в разрезе категорий по специализации, то наибольший удельный вес окладов приходится на медицинских работников центральных районных больниц (районных больниц) от 35,4% у врачей, до 44,8% среднего медицинского персонала и 41,3% младшего медицинского персонала.

Оклады в структуре заработной платы медицинских работников, оказывающих первичную медико-санитарную помощь, составляют от 26,3% у врачей до 39,5% у младшего медицинского персонала и 37,2% у среднего медицинского персонала. Что касается окладов медицинских работников, оказывающих скорую медицинскую помощь, то его размеры варьируются от 21,4% у врачей и 33,3% у младшего медицинского персонала, 32,3% у среднего медицинского персонала.

Выплаты компенсационного и стимулирующего характера для медицинских работников установлены постановлением администрации Липецкой области от 01.04.2016г. № 149 «О компенсационных и стимулирующих выплатах работникам областных государственных учреждений здравоохранения» (далее – постановление № 149).

Перечень выплат компенсационного характера:

- выплаты за работу в условиях, отклоняющихся от нормальных:
 - при совмещении профессий (должностей), расширении зон обслуживания, увеличении объема работы или исполнении обязанностей временно отсутствующего работника без освобождения от работы, определенной трудовым договором;
 - при сверхурочной работе;
 - при работе в выходные и нерабочие праздничные дни;
- выплата за работу с вредными и (или) опасными условиями труда в зависимости от класса (подкласса) условий труда по результатам проведения исследований (испытаний) и измерений вредных и (или) опасных производственных факторов (по результатам специальной оценки условий труда или ранее проведенной аттестации рабочих мест);
- выплата медицинским работникам, участвующим в оказании психиатрической помощи осуществляющим диагностику и лечение ВИЧ-инфицированных, и лицам, работа которых связана с материалами, содержащими вирус иммунодефицита человека, а также непосредственно участвующим в оказании противотуберкулезной помощи;
- выплата за работу в ночное время (с 22 часов до 6 часов).

Установленные постановлением № 149 выплаты компенсационного характера обязательны для введения в систему оплаты труда учреждений здравоохранения.

Выплат компенсационного характера, установленных на уровне учреждений, в Липецкой области нет.

С целью стимулирования медицинских работников к повышению эффективности их труда, а также поощрения за выполненную работу с учетом условий труда, применяются выплаты стимулирующего характера.

Перечень выплат стимулирующего характера, общих для всех медицинских работников области:

- выплата за интенсивность, высокие результаты труда;
- выплата за выслугу лет;
- выплата за наличие квалификационной категории;
- выплата за наличие государственной награды – почетного звания «Заслуженный»;
- выплата за наличие ученой степени кандидата наук, доктора наук.

В первичном звене здравоохранения дополнительно устанавливаются стимулирующие выплаты:

- медицинским работникам участковой службы;
- медицинским работникам фельдшерско-акушерских пунктов;
- за проведение диспансеризации взрослого населения;
- за оказание медицинской помощи женщинам в период беременности, родов и послеродовый период (родовые сертификаты);
- за оказание платных медицинских услуг.

Работникам станций, филиалов и подразделений скорой медицинской помощи осуществляются дополнительные стимулирующие выплаты за специфику работы.

Конкретные размеры и условия осуществления выплаты за интенсивность, высокие результаты работы устанавливаются локальными нормативными актами учреждений здравоохранения на основе утвержденных показателей и критериев эффективности работы и напрямую зависят от выполнения утвержденных показателей эффективности работы конкретного медицинского работника.

16. Предложения по укомплектованию медицинских организаций, оказывающих первичную медико-санитарную помощь, центральных районных и районных больниц медицинскими работниками

Постановлением администрации Липецкой области от 03.10.2019г. № 426 «О внесении изменений в постановление администрации Липецкой области от 1 августа 2013 года N 349 "Об утверждении Перечня наиболее дефицитных специальностей врачей в государственных медицинских организациях Липецкой области и Порядка предоставления и возврата социальной выплаты на приобретение или строительство жилья врачам» утвержден перечень наиболее дефицитных специальностей в государственных медицинских организациях области: общая врачебная практика, онкология, педиатрия, скорая медицинская помощь, терапия, офтальмология.

С целью повышения укомплектованности квалифицированными медицинскими кадрами государственных медицинских организаций продолжается усиление комплекса мер социальной поддержки медицинским

работникам. В текущем году принят Закон Липецкой области, предусматривающий повышение доступности арендного жилья медикам - расширен перечень получателей компенсации и дифференцированно увеличен размер ежемесячной денежной компенсации за наем (поднаем) жилых помещений с 4 тысяч до 10-15 тысяч рублей. Этим же законом увеличен размер единовременных выплат для улучшения бытовых условий с 50 тысяч до 100 тысяч рублей выпускникам профессиональных образовательных организаций, впервые приступившим к работе на должности фельдшеров скорой медицинской помощи либо медицинских сестер (братьев) или медицинских сестер-анестезистов выездных бригад скорой медицинской помощи.

Со 2 октября 2019 года Законом Липецкой области от 30.12.2004 № 165-ОЗ «О мерах социальной поддержки педагогических, медицинских, фармацевтических, социальных работников, работников культуры и искусства, специалистов ветеринарных служб» установлена новая мера социальной поддержки в размере 1 млн. руб. – «Губернаторский миллион» врачам государственных медицинских организаций области, впервые трудоустроившимся на территории области по специальностям, отнесенным к наиболее дефицитным нормативным правовым актом администрации области и не имеющим неисполненных финансовых обязательств по договору о целевом обучении с установлением им обязанности отработать в данной организации по данной должности не менее 5 лет.

За период реализации программы «Земский доктор» с 2012 в региональное здравоохранение для работы в сельских населенных пунктах были привлечены 380 специалистов, из них 350 врачей которые получили единовременную компенсационную выплату в размере один миллион рублей каждый и 30 фельдшеров, получивших единовременную компенсационную выплату в размере 500 тыс. рублей. В 2019 году в рамках указанной программы в медицинские организации, оказывающие первичную медико-санитарную помощь трудоустроено 42 специалиста (32 врача и 10 фельдшеров скорой медицинской помощи).

Сформирована заявка на участие в программе «Земский доктор» в 2020 году, рассчитанная на привлечение 62 специалистов, в том числе 16 врачей и 30 фельдшеров для медицинских организаций Липецкой области, участвующих в оказании первичной медико-санитарной помощи.

За последние 5 лет в рамках региональной программы «Развитие здравоохранения Липецкой области» были приобретены и предоставлены врачам 35 квартир. Проведена оценка потребности в служебном жилье, согласована процедура отнесения к специализированному жилому фонду для использования в качестве служебного жилья жилых помещений, приобретенных в рамках указанной программы.

Эффективным инструментом устранения кадрового дефицита по отдельным профилям медицинской деятельности признан целевой прием учащихся на обучение. В настоящее время в медицинских вузах на разных курсах обучаются 650 студентов – «целевиков» и 121 - ординатор.

Для решения кадрового вопроса заключаются договоры о трудоустройстве не только с выпускниками, обучающимися по целевому

набору, но также со студентами, обучающимися на бюджетной и коммерческой основе.

В целях привлечения специалистов в региональное здравоохранение посредством заключения договоров со студентами обучающимися в медицинских вузах не в рамках целевого набора от Липецкой области по программам специалитета и ординатуры направлены письма в 44 медвуза для проведения адресной работы по заключению договоров о целевом обучении.

С целью повышения уровня мотивации молодых специалистов к возвращению в учреждения здравоохранения, направившие их на обучение в медицинские образовательные организации в период обучения в медицинских вузах студенты, направленные на целевое обучение, получают ежемесячную выплату в размере 1340 рублей, а ординаторы - в размере 5000 рублей.

Подготовка специалистов со средним медицинским образованием для учреждений здравоохранения области осуществляется в двух профессиональных образовательных организациях: Липецком медицинском колледже и филиале в городе Усмань, Елецком медицинском колледже.

Проводится работа по определению реальной потребности в средних медицинских работниках с учетом мониторинга прогноза трудоустройства выпускников профессиональных образовательных организаций 2019 года, количества освобождаемых в результате реорганизации сети. Результаты проведенного анализа будут использованы для формирования государственного задания образовательным организациям профессионального образования на подготовку специалистов со средним медицинским образованием в 2020 и последующих годах, в том числе его увеличения не менее чем на 30% от имеющегося дефицита таких специалистов.

С целью получения дополнительного профессионального образования в области сформирована система обучения, обеспечивающая врачей и средних медработников своевременным прохождением курсов повышения квалификации и переподготовки. Обучение медицинских кадров в системе непрерывного медицинского образования обеспечивается посредством портала непрерывного медицинского образования.

Для организации непрерывного процесса включения медицинских работников в новую систему обучения организовано повышение компьютерной грамотности врачей и средних медицинских работников, особенно среди специалистов старшей возрастной группы, созданы технические условия на рабочих местах для доступа к электронным образовательным онлайн ресурсам.

Число специалистов, вовлеченных в систему непрерывного образования медицинских работников, в том числе с использованием дистанционных образовательных технологий ежегодно увеличивается и составляет в текущем году почти 3 000 чел.

Вместе с тем продолжается работа по направлению на обучение по актуальным проблемам современной медицины: в текущем году обучено более 2000 врачей, в том числе на кафедрах ведущих медицинских вузов, и более 2500 средних медицинских работников на базе Центра последипломного образования.

Медицинские организации используют средства нормированного запаса ТФОМС для финансового обеспечения дополнительного профессионального образования. Ежегодно за счет этих средств проходят обучение около 450 специалистов.

Для повышения эффективности образовательного процесса в Центре последипломного образования применяется дистанционное обучение с использованием современных IT-технологий. С этой целью создан региональный телеобучающий центр, связанный телекоммуникационными каналами с ведущими клиниками страны, телемедицинскими центрами медицинских организаций области.

Для совершенствования уровня теоретических знаний и совершенствования мануальных навыков, внедрения новых программ обучения и повышения квалификации персонала по вопросам оказания помощи при экстренных и неотложных состояниях в медицинской практике за счет средств областного бюджета в регионе действует симуляционный центр, оснащенный самыми современными роботизированными симуляторами и медицинской аппаратурой. На его базе осуществляется обучение специалистов практического здравоохранения области по специальностям «акушерство и гинекология», «неонатология», «общая практика», «скорая и неотложная помощь», «лечебное дело», «анестезиология – реаниматология».

Ежегодно в областном симуляционном центре обучение проходят более 500 медицинских работников.

В связи с проведением модернизации здравоохранения планируется к 2025 году увеличить укомплектованность медицинских организаций специалистами, оказывающими медицинскую помощь в амбулаторных условиях в том числе врачами, - на 25%, средними медицинскими работниками - на 11,5%. Реализация мероприятий программы в 2020-2025 годах позволит привлечь в амбулаторно – поликлиническое звено здравоохранения региона более 170 врачей, что положительно скажется на повышении доступности и качестве оказания первичной медико-санитарной помощи населению.

17. Создание механизма мотивации руководителей и медицинских работников медицинских организаций первичного звена здравоохранения с учетом степени соответствия медицинской организации статусу медицинской организации, внедряющей новую модель медицинской организации, оказывающей первичную медико-санитарную помощь

В Липецкой области внедрение принципов бережливого производства начато в 2017-2018 гг. в 15 взрослых и детских поликлиниках области. В 2020 году в проекте «Создание новой модели медицинской организации, оказывающей первичную медико-санитарную помощь» участвуют все взрослые и детские поликлиники региона (52 поликлиники).

Бережливое производство направлено на оптимизацию всех процессов, происходящих в медицинской организации, позволяет сэкономить время и пациенту, и врачу. И здесь бережливые технологии помогают не только

правильно организовать рабочее пространство и рационально разместить кабинеты в поликлинике или в стационаре. Важно с помощью бережливых технологий сформировать корпоративный дух в коллективе, улучшить взаимоотношения медицинских работников и пациентов.

В 2019 году Липецкая область стала одним из первых регионов, где «бережливые технологии» внедряются и в больницах. В качестве экспериментальной модели выбраны 5 ведущих областных стационаров, где оптимизирована работа приемных отделений, реализованы проекты по улучшению работы операционного блока в Липецкой областной клинической больнице и областном онкодиспансере в целях снижения времени нахождения оперируемого пациента в операционном блоке, рационального использования имеющихся операционных залов и оборудования, рабочего времени врачей и среднего медицинского персонала. В ГУЗ «Липецкий областной клинический центр» оптимизирован процесс оказания специализированной медицинской помощи по профилю офтальмология в амбулаторных и стационарных условиях.

В поликлиниках области происходит процесс формирования новой модели медицинской организации, оказывающей первичную медико-санитарную помощь.

Первый этап создания новой модели поликлиники (базовый уровень) направлен на создание комфортных условий пребывания в поликлинике для пациента и комфортных условий работы для медицинских работников. Основными мероприятиями на данном этапе являются: организация современной системы информирования граждан (система навигации, информационные стенды, сайт медицинской организации); создание зон комфортного ожидания, соответствующих пропускной способности поликлиники, работа по разделению потоков и правильной маршрутизации пациентов в поликлинике путем рационального размещения лечебно-диагностических кабинетов, что позволяет сократить потери времени пребывания пациента в медицинской организации за счет ненужных перемещений и длительного ожидания приема или диагностического обследования. На этом этапе важно наладить систему обратной связи с пациентами и сотрудниками медицинской организации путем создания системы подачи предложений, активной работы на страницах и в группах в социальных сетях, бесперебойной телефона горячей линии для пациентов, регулярного анализа обращений пациентов.

На базовом этапе проводится информатизация рабочих мест, внедряется система 5С, разрабатываются речевые модули для сотрудников регистратуры и колл-центра, алгоритмы работы персонала.

Результатом первого этапа является повышение доступности медицинской помощи (оказание медицинской помощи в сроки, установленные программой госгарантий; рост доли удаленной записи на прием в медицинские организации; выполнение обследования в рамках I этапа при диспансеризации взрослого населения и/или профилактического осмотра за 1 день), повышение удовлетворенности населения работой медицинских организаций.

На втором этапе помимо совершенствования вышеперечисленных процессов, реализуются проекты, направленные на повышение качества

оказания медицинской помощи и повышение экономической эффективности работы медицинской организации.

Проекты улучшений направлены на системную оптимизацию процессов оказания медицинской помощи во всех подразделениях медицинской организации, проводится стандартизация процессов, разработка и внедрение СОПов, информатизация и автоматизация основных процессов, касающихся оказания медицинской помощи.

В целях повышения качества и безопасности медицинской деятельности организуется система внутреннего контроля качества оказания медицинской помощи; в медицинской организации формируется безопасная среда, включающая систему обращения с медицинскими отходами, профилактики ИСМП, профилактики травматизма сотрудников и пациентов, систему информирования и система действий персонала в ЧС.

Реализуются проекты улучшений по управлению персоналом (система привлечения кадров, обучения кадров, наставничества; равномерное распределение нагрузки между врачебным и средним медперсоналом, система мотивации сотрудников, в т.ч., за участие в процессе внедрения бережливых технологий).

Реализуются процессы улучшений, направленные на развитие системы управления ресурсами (система управления ресурсами и запасами (лекарства, расходные материалы, ГСМ, автотранспорт, оборудование), эффективное использование оборудования: коэффициент производственной нагрузки не менее 80%).

В целях формирования благоприятного имиджа медицинской организации осуществляется взаимодействие с общественными организациями, пациентским сообществом, проводится работа по устранению замечаний, выявленных при проведении независимой оценки качества, социологических опросов, системы обратной связи с пациентами, осуществляется активное взаимодействие с муниципалитетами, пациентским сообществом.

Результатом реализации мероприятий второго уровня станет повышение качества оказываемой медицинской помощи, обеспеченность медицинской организации ресурсами в соответствии с ее потребностями, снижение суммы штрафов со стороны страховых медицинских организаций, повышение управляемости процессов внутри медицинской организации, повышение рейтинга медицинской организации, положительный имидж медицинской организации в муниципальном образовании и регионе.

На лидерском уровне развития в медицинской организации формируется интеллектуальная система управления:

- IT инфраструктура медицинской организации, проводится постоянный мониторинг ее состояния;
- разработана и внедрена система управления качеством медицинской помощи, мотивацией сотрудников к повышению качества медицинской помощи;
- обеспечена обратная связь с использованием дистанционных сервисов для населения;
- внедрены инструменты поддержки принятия решения врачом;

– внедрена система управления экономической эффективностью медицинской организации;

– обеспечена генерация не менее 90% форм статистической отчетности и аналитической информации на базе данных РИАМС;

– обеспечено достижение и прогнозирование социальных, экономических и демографических показателей в сфере здравоохранения.

На всех этапах работы важным компонентом является мотивация персонала. В целях стимулирования руководителей и сотрудников медицинских организаций первичного звена здравоохранения, внедряющих новую модель оказания гражданам первичной медико-санитарной помощи используются следующие механизмы мотивации:

материальное стимулирование руководителей и сотрудников. Основной механизм материального стимулирования - введение критерия за внедрение бережливого производства в медицинской организации по итогам работы за год, при премировании за эффективную работу;

нематериальное поощрение. Основные способы нематериального поощрения за внедрение бережливого производства в структурном подразделении: объявление благодарности; награждение ценным подарком; награждение Почетной грамотой; размещение фотографии сотрудника на Доске почета и в Книге.

II. Социальные и экономические последствия реализации региональной программы, оценка рисков ее реализации, общая оценка ее вклада в достижение целей государственной программы

Модернизация первичного звена здравоохранения, в том числе оснащение современным диагностическим оборудованием, активизация профилактической деятельности первичного звена здравоохранения, развитие диспансеризации различных декретированных групп населения, приведет к некоторому повышению общей и впервые выявленной заболеваемости населения за счет улучшения выявляемости болезней. Вместе с тем прогнозируется дальнейшее уменьшение инфекционной заболеваемости и заболеваемости от внешних причин.

При реализации Программы необходимо учитывать возможные макроэкономические, социальные, операционные и прочие риски.

Анализ рисков и управление рисками при реализации государственной программы осуществляет ответственный исполнитель - управление здравоохранения Липецкой области.

Важнейшими условиями успешной реализации государственной программы являются минимизация указанных рисков, эффективный мониторинг выполнения, принятие оперативных мер по корректировке приоритетных направлений и показателей государственной программы.

Макроэкономические риски связаны с возможностью ухудшения внутренней и внешней конъюнктуры, снижением темпов роста национальной

экономики, уровня инвестиционной активности, высокой инфляцией, кризисом банковской системы.

Финансовые риски связаны с возникновением бюджетного дефицита и недостаточным вследствие этого уровнем бюджетного финансирования, сокращением бюджетных расходов в сфере здравоохранения.

III. Приоритетные направления, ориентированные на решение региональных особенностей структуры заболеваемости и смертности

1. Организация медицинской помощи по профилю «кардиология» и «неврология»

Первичная медико-санитарная помощь пациентам с болезнями системы кровообращения оказывается в городских поликлиниках городов Липецк, Елец и поликлинических отделениях районных и центральных районных больниц.

Ежегодно в медицинских организациях Липецкой области на амбулаторном приеме осуществляется более 130 тысяч посещений взрослого населения к кардиологу, из которых 84% по поводу заболевания. К неврологу ежегодно выполняется более 320 тысяч посещений взрослого населения, из которых 74% по поводу заболеваний и 26% - с профилактическими и иными целями.

При ГУЗ «Липецкая областная клиническая больница» функционирует консультативная поликлиника, где прием пациентов с сердечно-сосудистыми заболеваниями ведут 4 врача-кардиолога, 5 врачей-неврологов. Средняя нагрузка на 1 врача-кардиолога - 32 посещения в день, на 1 врача- невролога - 28 посещений в день.

Жители районов области направляются в поликлинику участковыми терапевтами и врачами-кардиологами. В поликлинику направляются и жители города (составляют в среднем 38% посетителей).

В поликлинике имеется возможность проведения диагностических исследований: ЭКГ; ЭхоКГ, стресс-ЭхоКГ, УЗИ внутренних органов, УЗИ сонных артерий, нагрузочного тестирования: тредмил-тест, велоэргометрии, холтеровского мониторирования ЭКГ, ЭЭГ, ЭХО-ЭГ.

Поликлиника проводит самостоятельные дистанционные консультации с районными медицинскими организациями.

На базе ГУЗ «Липецкий областной клинический центр» в 2019 году созданы Центр диагностики и лечения хронической сердечной недостаточности и Центр нагрузочного тестирования.

Профилактика осложнений сердечно-сосудистых заболеваний у пациентов высокого риска путем обеспечения лекарственными препаратами граждан, которые перенесли острое нарушение мозгового кровообращения, инфаркт миокарда и другие сердечно-сосудистые заболевания или операции на сосудах и которые получают медицинскую помощь в амбулаторных условиях

Во всех медицинских организациях Липецкой области, имеющих в своем составе амбулаторно-поликлинические подразделения, приказом управления здравоохранения области от 05.10.2017 № 1272 «О создании кабинетов антикоагулянтной терапии» созданы кабинеты антикоагуляционной терапии, организовано амбулаторное обеспечение препаратами пациентов, перенесших рентген-хирургические вмешательства по поводу острого коронарного синдрома в течение года за счет средств областного бюджета. Создан и ведется регистр таких пациентов.

С апреля 2020 года за средства федерального бюджета осуществляется обеспечение лекарственными средствами пациентов после перенесенных инсультов, инфарктов, операций на сосудах, на 2020 год на эти цели выделено 129 млн. руб. из федерального бюджета.

Ежегодно взрослое население области проходит профилактическое обследование в рамках диспансеризации определенных групп взрослого населения, в ходе которого выявляются факторы риска развития различных заболеваний, в том числе и болезней системы кровообращения.

По итогам диспансеризации 2019 года избыточная масса является одним из основных факторов риска развития заболеваний, который выявлен у более чем 30% прошедших диспансеризацию во всех возрастных категориях. Нерациональное питание определено у 21,4% осмотренных, однако наибольший процент выявления данного фактора риска отмечен в возрастной группе 39-60 лет. Повышенный уровень артериального давления зафиксирован у 19,3% прошедших диспансеризацию и 29,3% - в возрасте старше 60 лет. Низкая физическая активность отмечена у 9,3% осмотренных лиц в рамках диспансеризации определенных групп взрослого населения и если в возрасте от 21 до 36 лет она составляет 6,2%, то в возрасте 39 - 60 лет 8,0%, а в возрасте старше 60 лет - 13,4%. Такой фактор риска развития заболеваний, как курение выявлен у 6,6% прошедших диспансеризацию, в большей степени данный фактор отмечается в возрастной группе 21-36 лет – 9,3%. Высокий и очень высокий суммарный сердечно-сосудистый риски выявлены у 4,1% осмотренных, в возрасте 39-60 лет у 6,5%, в возрасте старше 60 лет – 2,9%.

В Липецкой области в школе больных с артериальной гипертензией проучено 5326 пациентов, что составляет 54,7% от взятых под диспансерное наблюдение в 2019 году.

Неврологическая помощь в Липецкой области осуществляется во всех районных и центральных районных больницах (амбулаторная и стационарная на выделенных койках), поликлиниках г.Липецка и Ельца, в стационарах г.Ельца и Липецка. Всего в области коек дневного стационара 486, из них в районах 293, г.Елец- 24, г.Липецк – 169.

Экстренная госпитализация пациентов неврологического профиля, за исключением инсультов, осуществляется на неврологические койки районных центральных районных больниц, в г.Липецке в соответствии с ежегодно издаваемым приказом управления здравоохранения Липецкой области «Об утверждении порядка взаимодействия государственных медицинских

организаций г. Липецка при оказании медицинской помощи больным хирургического и терапевтического профилей».

Всего в области 297,75 ставок невролога, занято 227,25, физических лиц 196, из них в амбулаторном звене всего ставок 148,75, занято 103,75, физических лиц – 100. Укомплектованность врачами-неврологами в целом по Липецкой области 65,8%. Укомплектованность амбулаторного звена 67,2%

В консультативной поликлинике ГУЗ «Липецкая областная клиническая больница» ведется специализированный прием по рассеянному склерозу и эпилепсии, в ГУЗ «Липецкая городская поликлиника № 7» ведется специализированный прием по экстрапирамидным заболеваниям нервной системы.

Всего на диспансерном учете у неврологов области состоит 18 805 пациентов, из них с цереброваскулярными болезнями – 14 243 пациента, болезни нервной системы – 4 562 пациента, в том числе воспалительные заболевания нервной системы – 250 пациентов, экстрапирамидные расстройства – 406 пациентов, демиелинизирующие заболевания – 901 пациент, эпилепсия – 636 пациентов, заболевания периферической нервной системы – 754 пациента, нервно-мышечные заболевания – 109 пациентов. Таким образом, пациенты с ЦВБ составляют 75,7% от всех диспансерных больных.

Смертность от болезней системы кровообращения за последние 3 года снизилась с 590,1 до 572,8 на 100 тыс. населения за 2019 год. Уровень смертности от субарахноидальных кровоизлияний снизился за этот же период с 2,9 до 1,7 на 100 тыс. населения, от внутримозгового кровоизлияния с 32,3 до 27,6 на 100 тыс. населения, от ишемического инсульта с 69,0 до 66,8 на 100 тыс. населения. Смертность от цереброваскулярных болезней снизилась с 175,6 до 162,8 на 100 тыс. населения.

В целях снижения смертности населения от цереброваскулярных болезней и острого нарушения мозгового кровообращения будут продолжены мероприятия адекватной первичной и вторичной профилактики инсульта участковыми терапевтами и врачами общей врачебной практики (семейными врачами), направленные на достижение целевых уровней артериального давления, гликемии, липидного профиля, проведение антикоагулянтной терапии у пациентов, состоящих под диспансерным наблюдением.

В рамках реализации программы модернизации первичного звена здравоохранения планируется обеспечить медицинские организации цифровыми медицинскими изделиями с функцией дистанционной передачи данных.

В целях обеспечения принципа доступности и качества первичной медико-санитарной помощи для модернизации первичного звена здравоохранения Российской Федерации, повышения качества оказания медицинской помощи пациентам кардиологического профиля, снижения смертности от сердечно-сосудистых заболеваний предусматривается оснащение фельдшерско-акушерских пунктов цифровым медицинским оборудованием, в том числе цифровыми электрокардиографами, с функцией дистанционной передачи данных о состоянии здоровья пациента.

Схема реализации мероприятия предполагает регистрацию электрокардиограммы (далее – ЭКГ) в фельдшерско-акушерском пункте с последующей её передачей в цифровом формате через защищенный канал связи в головную медицинскую организацию или централизованный региональный кардиопункт для осуществления расшифровки и направления результатов в фельдшерско-акушерский пункт.

Задачами внедрения дистанционного мониторинга в 2020 году является расширение имеющейся (или формирование при первичном запуске) практики использования технологии для создания медико-организационных условий в региональной системе здравоохранения для внедрения дистанционного наблюдения больных артериальной гипертензией групп риска в последующие годы в соответствии с едиными средними нормативами объемов медицинской помощи по дистанционному наблюдению больных артериальной гипертензией групп риска, предусмотренными методическими рекомендациями Минздрава России.

В целях обеспечения принципа приоритета профилактики в сфере охраны здоровья при оказании первичной медико-санитарной помощи предусматривается мероприятие «Организация дистанционного наблюдения за состоянием здоровья больных артериальной гипертензией высокого и очень высокого риска развития сердечно-сосудистых осложнений с использованием цифровых медицинских изделий и телемедицинских технологий с целью осуществления вторичной профилактики».

При формировании контингентов больных артериальной гипертензией групп риска, направляемых на дистанционное наблюдение за состоянием здоровья, в обязательном порядке планируется включать больных, входящих в группу риска в связи с артериальной гипертензией и обеспечивающихся лекарственными препаратами в рамках реализации положения «3.2. Профилактика осложнений сердечно-сосудистых заболеваний у пациентов высокого риска путем обеспечения лекарственными препаратами граждан, которые перенесли острое нарушение мозгового кровообращения, инфаркт миокарда и другие острые сердечно-сосудистые заболевания или операции на сосудах и которые получают медицинскую помощь в амбулаторных условиях» принципов модернизации первичного звена здравоохранения Российской Федерации, утвержденных постановлением Правительства Российской Федерации от 9 октября 2019 года № 1304.

Для совершенствования организации диспансерного наблюдения больных групп высокого риска будут сформированы в медицинских организациях, осуществляющих диспансерное наблюдение, функциональные направления (отдельные структуры) для диспансерного наблюдения больных высокого риска, а также созданы новые специализированные медицинские организации – медицинские центры дистанционного наблюдения, осуществляющие дистанционное наблюдение за отдельными показателями состояния здоровья пациентов.

2. Организация медицинской помощи пациентам по профилю «пульмонология»

Оказание медицинской помощи по профилю «пульмонология» на территории Липецкой области регулируется приказом управления здравоохранения Липецкой области» от 14.01.2019 № 29 «Об организации медицинской помощи взрослому населению по профилю «пульмонология» в Липецкой области», которым определены показания для госпитализации больных с заболеваниями органов дыхания в терапевтические и пульмонологические отделения области, утверждена маршрутизация пациентов при оказании плановой и неотложной медицинской помощи в рамках трехуровневой системы оказания медицинской помощи пациентам пульмонологического профиля.

В 5 медицинских организациях области имеются пульмонологические койки в стационарах общей мощностью 149 коек.

Организован амбулаторный прием пульмонолога в 6-ти медицинских организациях г. Липецка и г. Ельца, консультативный прием в поликлинике ГУЗ «Липецкая областная клиническая больница».

Организация диспансерного наблюдения: диспансерному наблюдению подлежат пациенты с бронхиальной астмой, хронической обструктивной болезнью легких (далее – ХОБЛ), пневмонией, интерстициальными заболеваниями легких, саркоидозом.

На диспансерном наблюдении в 2019 году находились 87,4% пациентов бронхиальной астмой и 56,0% с ХОБЛ, а также все пациенты с интерстициальными заболеваниями легких, в т.ч. саркоидозом.

Выделено 16 пульмонологических коек в дневных стационарах 2-х медицинских организаций г. Липецка.

В медицинских организациях имеются рентгенологические кабинеты с возможностью выдачи заключения в один день, цифровые флюорографические кабинеты с передачей данных в РИАМС «Квазар», компьютерные томографы в 3 многопрофильных стационарах Липецка, ГУЗ «Липецкая областная клиническая больница», ГУЗ «Липецкий областной онкологический диспансер», ГУЗ «Липецкий областной противотуберкулезный диспансер» и в 8 городских, районных и центральных районных больницах. Все МО оснащены спироанализаторами, пульсоксиметрами в полном объеме. Пульсоксиметры имеются в каждой бригаде скорой и неотложной медицинской помощи.

Госпитализация пациентов в плановом и в экстренном порядке с территории муниципальных районов области осуществляется в терапевтические отделения районных и центральных районных больниц. Госпитализация пациентов в экстренном и неотложном порядке с территории г. Липецка осуществляется в соответствии с графиком дежурств стационаров г. Липецка. Пациенты с территории г. Ельца госпитализируются в пульмонологическое отделение ГУЗ «Елецкая городская больница № 1 им. Н.А. Семашко».

В области действует региональный план мероприятий по борьбе с заболеваниями органов дыхания, включающий комплекс мер, направленных на

повышение эффективности первичной и вторичной профилактики с акцентом на совершенствование диспансерного наблюдения больных с хронической патологией органов дыхания, согласованный с главными специалистами Минздрава России по пульмонологии и профилактической медицине.

Заключено Соглашение о взаимодействии между управлением здравоохранения Липецкой области и управлением социальной политики Липецкой области при оказании медицинской и социальной помощи лицам пожилого возраста, инвалидам и лицам с ограниченными возможностями здоровья, проводятся патронажи одиноких пожилых граждан, всем им даны необходимые консультации, розданы информационные материалы, включающие краткую информацию о симптомах острых заболеваний, контакты для обращения пациента за медицинской помощью.

В 2018 году проведена профилактическая акция «Дыши легко и свободно», в которой приняли участие 19 медицинских организации области, обследовано более 800 человек на спирографе, проведена консультация врача-пульмонолога, у 20% выявлены хронические заболевания легких.

В 2019 году профилактическое обследование и консультации главного внештатного пульмонолога проводятся в рамках областной профилактической акции «Здоровое долголетие», которая в течение года охватила все районы области.

С 2015 года за счет средств областного бюджета начата иммунизация против пневмококковой инфекции граждан из групп риска, в том числе, лиц старше 60 лет (по 1900 больных старше 60 лет с факторами риска (хроническими заболеваниями органов дыхания, сахарным диабетом и сердечно-сосудистыми заболеваниями ежегодно получали прививки).

Учитывая актуальность проблемы заболеваемости пневмонией и смертности от нее для лиц пожилого возраста с хроническими заболеваниями за счет наличия у них дополнительных фоновых факторов риска, повышающих восприимчивость к инфекции и ухудшающих прогноз, проводится вакцинация против пневмококковой инфекции граждан старше трудоспособного возраста из групп риска, проживающих в учреждениях социального обслуживания. В 2019 году дополнительно закуплена пневмококковая вакцина для иммунизации этой категории граждан в рамках мероприятий национального проекта «Демография», полностью привиты граждане старше трудоспособного возраста из групп риска, находящиеся в стационарных учреждениях социальной защиты. К концу 2025 года охват граждан старше трудоспособного возраста из групп риска вакцинацией против пневмококковой инфекции составит 95 %.

Результатом широкой информационно-разъяснительной и профилактической работы с населением, четкой маршрутизации пациентов пульмонологического профиля, оказания медицинской помощи в специализированных отделениях в соответствии со стандартами оказания специализированной медицинской помощи, утвержденными приказами Минздрава России стало снижение показателей летальности больных пневмониями в Липецкой области ниже среднероссийского показателя и показателя по ЦФО. На протяжении 7 лет с 2013 года число случаев смерти от

пневмоний сократилось более, чем в 3,4 раза. В 2019 году показатель на 100 000 составил 1,7 на 100 тыс. нас.

3. Организация медицинской помощи пациентам по профилю «эндокринология»

Оказание медицинской помощи по профилю «эндокринология» в медицинских организациях Липецкой области осуществляется в соответствии с приказом Министерства здравоохранения Российской Федерации от 12.11.2012 г. № 899н «Об утверждении Порядка оказания медицинской помощи взрослому населению по профилю «Эндокринология», которым определены показания для госпитализации больных с заболеваниями эндокринной системы, определены принципы маршрутизации пациентов при оказании плановой и неотложной медицинской помощи в рамках трехуровневой системы оказания медицинской помощи.

Медицинская помощь по профилю «эндокринология» оказывается в виде:

- скорой медицинской помощи (врачебными и фельдшерскими выездными бригадами скорой медицинской помощи).

- первичной медико-санитарной помощи (участковыми терапевтами, врачами общей практики (семейными врачами);

- первичной специализированной помощи (врачами - эндокринологами амбулаторно-поликлинических учреждений);

- консультативной специализированной помощи (врачами - эндокринологами консультативной поликлиники ГУЗ «Липецкая областная клиническая больница»)

- специализированной медицинской помощи в стационарных условиях (в эндокринологических отделениях, ГУЗ «Липецкая городская больница № 4 «Липецк - Мед» на 30 коек, 10 эндокринологических коек на базе терапевтического отделения ГУЗ «Елецкая городская больница № 2, ГУЗ Липецкая РБ» - 3 койки), специализированной, в том числе высокотехнологичной медицинской помощи на базе эндокринологического отделения ГУЗ «Липецкая областная клиническая больница» на 30 коек.

В настоящее время в области выделено 69,75 ставок эндокринологов, занято 54,0, физических лиц 45 чел.

Организован амбулаторный прием врача-эндокринолога в 26 медицинских организациях городских и областных медицинских организаций г. Липецка, г. Ельца, районных и центральных районных больниц.

Госпитализация пациентов в плановом и в экстренном порядке с территории муниципальных районов области осуществляется в терапевтические отделения районных и центральных районных больниц. Госпитализация пациентов в экстренном и неотложном порядке с территории г. Липецка осуществляется круглосуточно в эндокринологическое отделение ГУЗ «Липецкая городская больница № 4 «Липецк-Мед», Пациенты с территории г. Ельца госпитализируются в ГУЗ «Елецкая городская больница № 2». По медицинским показаниям, в тяжелом состоянии из районов области больные

переводятся ОРИТ ГУЗ «Липецкая областная клиническая больница» по линии санитарной авиации.

Диспансерное наблюдение пациентов с эндокринологическими заболеваниями осуществляется в медицинской организации по месту регистрации или по месту жительства.

В Липецкой области по данным регистра больных диабетом на 01.01.2020 года- всего 34 618 человека страдающим сахарным диабетом (1 типа- 4 463 чел. и 2 типа- 30 155 чел.), из них 87% больные сахарным диабетом 2 типа. В 2019 году выявлено 2523 больных с сахарным диабетом (из них с СД 1 типа 369, с СД 2 типа 2154), умерло 563 человека, больных сахарным диабетом, уровень смертности от сахарного диабета составил 49,3 на 100 тыс. населения, что на 7,6% выше, чем в прошлом году (45,8 на 100 тыс. населения).

Диагностические возможности обследования больных эндокринного профиля соответствуют требованиям приказа Министерства здравоохранения Российской Федерации от 12.11.2012 г. № 899н «Об утверждении Порядка оказания медицинской помощи взрослому населению по профилю «Эндокринология». В медицинских организациях проводятся лабораторные исследования(глюкоза крови, гликированный гемоглобин, микроальбуминурия), инструментальные методы исследования, имеется возможность проведения общеклинических и биохимических анализов,

Во всех районах области и поликлиниках г. Липецка и г. Ельца имеется возможность проведения УЗИ щитовидной железы, надпочечников, определения гормонов щитовидной железы. В условиях ГУЗ «Липецкая областная клиническая больница» возможно определение полного гормонального спектра, МРТ- и КТ- диагностики, сцинтиграфии щитовидной железы, а также определения антител к инсулину и β - клеткам поджелудочной железы, определение ренина плазмы, определение уровня витамина Д, костной фракции щелочной фосфатазы, остеоденситометрия, ЭНМГ, определение вибрационной чувствительности, дуплексное сканирование артерий и вен нижних конечностей.

Льготное лекарственное обеспечение:

2018 г.- Всего: 153 415 496 руб. Федеральный бюджет:78 974 148 руб.
Региональный бюджет:74 441 347 руб.

2019 г.- Всего: 233 061 925 руб. Федеральный бюджет: 47 611 605 руб.
Региональный бюджет: 185 450 320 руб.С 2019 года по Федеральному бюджету выполняется закупка расходных материалов для инсулиновых помп- 8 593 388 руб.

4. Оказание медицинской помощи по профилю «офтальмология»

Оказание медицинской помощи по профилю «офтальмология» на территории Липецкой области регулируется приказом управления здравоохранения Липецкой области от 21 июня 2014 года № 771 «О совершенствовании организации медицинской помощи населению области при заболеваниях глаза, его придаточного аппарата и орбиты», которым определены показания для госпитализации больных с заболеваниями органа зрения и его

придаточного аппарата в офтальмологические отделения области, утверждена маршрутизация пациентов при оказании плановой и неотложной медицинской помощи в рамках трехуровневой системы оказания медицинской помощи пациентам пульмонологического профиля.

Организован амбулаторный прием офтальмологов в 12-ти медицинских организациях г. Липецка и г. Ельца, консультативный прием в поликлиниках ГУЗ «Липецкая областная клиническая больница» и ГУЗ «Липецкий областной клинический центр».

Развернуто 44 офтальмологические койки в дневных стационарах 4-х медицинских организаций г. Липецка.

В медицинских организациях области имеются 105 офтальмологических коек круглосуточного пребывания: на базе ГУЗ «Липецкий областной клинический центр» - 90 коек, ГУЗ «Елецкая городская больница №1 им. Н.А. Семашко» – 15 коек.

Госпитализация пациентов в плановом и в экстренном порядке с территории муниципальных районов области осуществляется в вышеуказанные офтальмологические отделения.

5. Организация медицинской помощи пациентам по профилю «хирургия»

Оказание помощи по профилю «хирургия» на территории Липецкой области организовано в соответствии с приказом Министерства здравоохранения Российской Федерации от 15 ноября 2012 года №922н «Об утверждении порядка оказания медицинской помощи взрослому населению по профилю «хирургия»».

Помощь на амбулаторном этапе осуществляется хирургами поликлиник. В каждой из поликлиник районных и центральных районных больниц Липецкой области осуществляется прием врача-хирурга. В условиях г. Липецка и г. Ельца первичный прием по профилю «хирургия» осуществляют врачами-хирургами городских поликлиник. Оказание помощи по профилю «хирургия» осуществляется согласно национальным клиническим рекомендациям, разработанным Российским обществом хирургов.

С целью диспансерного наблюдения больных с хирургической патологией сформированы группы диспансерного наблюдения, которые ведутся по единому образцу. На базе консультативной поликлиники и хирургического отделения ГУЗ «Липецкая областная клиническая больница» созданы региональные регистры по ведению оперированных больных с грыжей пищеводного отверстия диафрагмы, гастроэзофагеальной рефлюксной болезнью (115 человек), с хроническим индуративным панкреатитом (48 человек)

Медицинская помощь по профилю «хирургия» стационарного типа на территории Липецкой области осуществляется в хирургических отделениях районных больниц, межмуниципальных хирургических центрах центральных районных и городских больниц г. Липецка и г. Ельца, а также в хирургическом отделении ГУЗ «Липецкая областная клиническая больница». Количество коек в круглосуточных стационарах по профилю «хирургия» составляет 646.

6. Организация медицинской помощи населению по профилю «урология»

Оказание медицинской помощи по профилю «урология» на территории Липецкой области регулируется приказом управления здравоохранения Липецкой области от 17.04.2013 № 278 «Об организации оказания медицинской помощи населению по профилю «урология», которым определены показания для госпитализации больных с заболеваниями органов мочеполовой системы в урологические отделения области, утверждена маршрутизация пациентов при оказании плановой и неотложной медицинской помощи в рамках трехуровневой системы оказания медицинской помощи пациентам урологического профиля.

Амбулаторно-поликлиническая помощь по профилю «урология» организована в 18-ти поликлиниках районных, центральных районных больниц, городских поликлиник. Для этого выделены 33 ставки урологов, занято 24 ставки. Прием ведут 17 врачей-урологов. На базе ГУЗ «Липецкая городская больница № 4 «Липецк-Мед» действует «Центр амбулаторной урологии». Ведется консультативный прием в консультативной поликлинике ГУЗ «Липецкая областная клиническая больница».

Выделены 6 коек по профилю «урология» в дневном стационаре Центра амбулаторной урологии ГУЗ «Липецкая городская больница № 4 «Липецк-Мед».

На амбулаторно-поликлиническом этапе во всех медицинских организациях области проводится скрининг-анкетирование мужчин. Организовано обследование всех мужчин в возрасте старше 40 лет, проживающих на терапевтическом участке, на простато специфический антиген (далее ПСА), выявление пациентов с повышенным уровнем ПСА. При ПСА выше 4,0 нг/мл, проводится дообследование пациентов (проведение УЗИ почек, мочевого пузыря, предстательной железы). В дальнейшем пациенты направляются на консультацию врача - уролога.

Проведение второго этапа организуется на базе амбулаторного урологического Центра ГУЗ «Липецкая городская больница №4 «Липецк-Мед», в ГУЗ «Липецкая областная клиническая больница», а также (по показаниям) в ГУЗ «Липецкий областной онкологический диспансер» проводится лабораторная и инструментальная диагностика, выполняются необходимые исследования. За 2019 год выполнено 585 биопсий предстательной железы.

В случае выявления заболевания оказывается специализированная медицинская помощь и коррекция нарушений репродуктивного здоровья на базе профильных отделений медицинских организациях области.

В 6 медицинских организациях области имеются урологические койки в стационарных условиях, общая коечная мощность - 122 койки.

Госпитализация пациентов в плановом порядке осуществляется в 4 стационара области. Госпитализация больных в экстренном порядке с территории муниципальных районов области осуществляется как в урологические стационары и отделения скорой медицинской помощи при ГУЗ

«Липецкая городская больница скорой медицинской помощи № 1» 35 коек и ГУЗ «Липецкая городская больница № 4 «Липецк-Мед» 20 коек, так и в хирургические отделения районных и центральных районных больниц. Госпитализация пациентов в экстренном и неотложном порядке с территории г. Липецка осуществляется в соответствии с графиком дежурств стационаров г. Липецка. Пациенты с территории г. Ельца и 5-ти прилежащих районов (Елецкого, Становлянского, Измалковского, Краснинского, Долгоруковского) госпитализируются в ГУЗ «Елецкая городская больница № 2».

Госпитализация пациентов в тяжелом состоянии осуществляется в урологическое отделение ГУЗ «Липецкая областная клиническая больница».

Результатом четкой маршрутизации пациентов урологического профиля, оказания медицинской помощи в специализированных отделениях в соответствии со стандартами оказания специализированной медицинской помощи, утвержденными приказами Минздрава России стало снижение показателей летальности больных урологического профиля в Липецкой области ниже среднероссийского показателя и показателя по ЦФО.

7. Организация медицинской помощи населению по профилю «травматология-ортопедия»

Оказание медицинской помощи по профилю «Травматология и ортопедия» на территории Липецкой области регулируется приказом управления здравоохранения Липецкой области от 31.08.2018 № 1131 «О реализации мероприятий, направленных на совершенствование оказания медицинской помощи пациентам при травмах и заболеваниях костно-мышечной системы в Липецкой области», которым определены показания для госпитализации больных с заболеваниями и травмами в травматологические отделения области, утверждена маршрутизация пациентов при оказании плановой и неотложной медицинской помощи в рамках трехуровневой системы оказания медицинской помощи пациентам травматолого-ортопедического профиля.

Организован амбулаторный прием травматологов в медицинских организациях г. Липецка и г. Ельца, консультативный прием в поликлинике ГУЗ «Липецкая областная клиническая больница».

Во всех медицинских организациях имеются рентгенологические кабинеты с возможностью выдачи заключения в один день, цифровые рентген-кабинеты с передачей данных в единую информационную систему «Квазар», РКТ томографы в 3 многопрофильных стационарах Липецка, ГУЗ «Липецкая областная клиническая больница», ГУЗ «Липецкий областной онкологический диспансер», ГУЗ «Липецкий областной противотуберкулезный диспансер» и в 8 городских, районных и центральных районных больницах.

В медицинских организациях области имеются 12 травматологических центров в стационарах, общая коечная мощность по профилю «травматология-ортопедия» 382, из них взрослых травматологических коек – 340 и 42 детские,

52 ортопедических, из них 45 ортопедические взрослые и 7 детских, итого 434 травматолого-ортопедических коек.

Госпитализация пациентов в плановом и в экстренном порядке с территории муниципальных районов области осуществляется в травматологические и выделенные в составе хирургических отделений койки районных и межрайонных больниц. Госпитализация пациентов в экстренном и неотложном порядке с территории г. Липецка осуществляется в соответствии с графиком дежурств стационаров г. Липецка. Пациенты с территории г. Ельца госпитализируются в ГУЗ «Елецкая городская больница № 1 им. Н.А. Семашко».

8. Организация медицинской помощи населению по профилю «оториноларингология»

В 5 медицинских организациях области имеются оториноларингологические койки в стационарах, общая коечная мощность 125 коек, в том числе 40 детских коек. Организован амбулаторный прием врача-оториноларинголога в поликлиниках области, консультативный прием в консультативной поликлинике ГУЗ «Липецкая областная клиническая больница».

Общее количество штатных должностей врачей-оториноларингологов (в целом по организации/в стационарных условиях) в 2019 году составило 103,25/30,25, укомплектованность: число физических лиц (в целом по организации/в стационарных условиях) в 2019 году составило 62/17, что составляет около 60%.

Общее количество пациентов, пролеченных на отоларингологических койках, составило в 2019 году 5431 человек, в том числе детей 1596.

Осмотр больных, нуждающихся в оказании экстренной медицинской помощи по профилю «оториноларингология» в поликлиниках по месту жительства осуществляется врачом - оториноларингологом, а при его отсутствии, врачом общей практики (семейным врачом), врачом терапевтом, врачом терапевтом участковым, врачом – педиатром, врачом - педиатром участковым, в день обращения, при необходимости дается направление на госпитализацию.

Транспортировка больных бригадой скорой помощи с территории города Липецка для оказания экстренной и неотложной специализированной медицинской помощи по профилю «оториноларингология» в стационарных условиях производится в ГУЗ «Липецкая городская больница скорой медицинской помощи № 1».

Транспортировка больных бригадой скорой помощи с территории города Ельца осуществляется в ГУЗ «Елецкая городская больница № 2», из муниципальных районов области бригадами скорой помощи районных и межрайонных больниц Липецкой области осуществляется в Государственное учреждение здравоохранения «Липецкая областная клиническая больница». По жизненным показаниям транспортировка больных бригадой скорой помощи по

профилю «оториноларингология» осуществляется в ближайшее оториноларингологическое отделение.

Госпитализация больных старше 18 лет с сопутствующей челюстно-лицевой и септической патологией, требующей совместного лечения, осуществляется в отделение оториноларингологии ГУЗ «Липецкая городская больница скорой медицинской помощи № 1».

IV. Развитие приоритетных сельских территорий

Приоритетным направлением развития сельских территорий выступает дальнейшее развитие оказания первичной медицинской помощи по принципу врача общей практики (семейного врача), что является и позволяет решить ряд задач: перераспределить объемы медицинской помощи между стационаром и амбулаторно-поликлиническими учреждениями, направить имеющиеся средства на развитие общей врачебной (семейной) практики, повысить оплату труда специалистов высокой квалификации.

Общая врачебная практика создает благоприятные условия для структурных и кадровых преобразований в амбулаторном и стационарном звене здравоохранения.

Уникальность общей врачебной (семейной) практики определяется тем, что врач имеет дело с болезнями на ранней стадии их проявления, использует доступную технологию в диагностике, несет ответственность за здоровье прикрепленного населения, обеспечивает преемственность в медицинской помощи, его деятельность имеет профилактическую направленность.

В связи с наличием специальной подготовки врач общей практики осуществляет прием по нескольким специальностям, снижая нагрузку на узких специалистов поликлиник до 10 - 25%.

В отделениях ОВП организована работа дневных стационаров на 250 коек с учетом сменности, при работе в две смены - 113 коек. По итогам 2018 г. врачи общей врачебной (семейной) практики обслужили 168 402 посещений, в том числе 51102 (30,3%) с профилактической целью. Кроме того, выполнено 25 071 посещений на дому, за 2018 год врачами ООВП впервые выявлены 1425 больных артериальной гипертонией, 614 - ИБС, 213 - сахарным диабетом, 18 - туберкулезом, 153 - новообразованиями.

В целях повышения доступности первой помощи жителям малочисленных труднодоступных населенных пунктов Липецкой области организована деятельность 169 домовых хозяйств. Все домовые хозяйства укомплектованы средствами связи, стандартными аптечками для оказания первой помощи в сельских поселениях. Все ответственные за организацию домовой помощи (население) прошли соответствующую подготовку.

Расходные материалы своевременно пополняются фельдшерами ФАП, курирующими домовое хозяйство. В рамках регионального проекта «Развитие системы первичной медико-санитарной помощи» приоритетного национального проекта «Здравоохранение» в 2019 году созданы 5 новых

модульных фельдшерско-акушерских пунктов, приобретены дополнительно 4 мобильных медицинских комплекса (всего на сегодняшний день для оказания медицинской помощи жителям отдаленных населенных пунктов используются 8 мобильно-диагностических комплексов), построена вертолетная площадка для обслуживания санитарной авиации, создана единая диспетчерская скорой медицинской помощи.

Кроме того, за счет средств регионального бюджета построен ФАП в с. Ильино Липецкого района, в рамках ФАИП в 2019 году введена в строй новая детская поликлиника в г. Усмань.

В целях совершенствования организации первичной медико-санитарной помощи сельскому населению Липецкой области, обеспечения качества и доступности оказания медицинской помощи и снижения смертности населения Липецкой области в муниципальных районах области для оказания медицинской помощи жителям малонаселенных и отдаленных населенных пунктов используются передвижные медицинские комплексы.

Работа передвижных медицинских комплексов и выездов в населенные пункты врачебных бригад осуществляется в соответствии с графиком, утвержденным приказом управления здравоохранения Липецкой области на ежегодной основе (приказ управления здравоохранения Липецкой области №1600 от 02.12.2020 «Об организации первичной медико-санитарной помощи сельскому населению Липецкой области в 2021 году»), и с учетом функционирующих в населенных пунктах домовых хозяйств.

Графики обслуживания передвижными медицинскими комплексами, а также выезды в населенный пункт врачебной бригады, согласуются с мероприятиями по развитию автомобильных дорог регионального, межмуниципального и местного значения.

1. График работы передвижных медицинских комплексов в населенных пунктах Липецкой области на 2021 год

Таблица 1.1

График работы передвижного медицинского комплекса ГУЗ «Грязинская центральная районная больница»

№ п/п	Наименование населенного пункта (место работы комплекса)	Дата выезда
1.	с. Головшино	11.01.2021
2.	п. Песковатский	15.01.2021
3.	с. Казинка(центр)	18.01.2021
4.	с. Кн.Байгора	22.01.2021
5.	с. Кузовка	25.01.2021
6.	с. Петровка	29.01.2021
7.	с. Малей	01.02.2021
8.	с. Коробовка	05.02.2021
9.	ФАП на Лермонтова	08.02.2021
10.	п.Волгоэлектросетьстрой	12.02.2021
11.	с.Ср.Лукавка	15.02.2021
12.	Хутор Семиколенов+ Хутор Бахаев	19.02.2021

13.	с. Кр.Дубрава	26.02.2021
14.	ПСХ с.Сошки	01.03.2021
15.	с. Гудаловка	05.03.2021
16.	район Грязи-Орловские	12.03.2021
17.	с. Зейделевка(Петровский сельсовет)	15.03.2021
18.	с. Бутырки	19.03.2021
19.	с. Б.Самовец	22.03.2021
20.	с. Каменное	26.03.2021
21.	д. Александровка (Кузовский сельсовет)	29.03.2021
22.	СХТ (конечная остановка)	02.04.2021
23.	с.Казинка	05.04.2021
24.	с.Макрушино+ж/д ст. Прибыtkовo	09.04.2021
25.	п. Прометей	12.04.2021
26.	д. Виноградовка	16.04.2021
27.	ФАП на Лермонтово	19.04.2021
28.	с. Сошки	23.04.2021
29.	с. Заречки	26.04.2021
30.	с. Кр.Выселки	30.04.2021
31.	район Грязи-Орловские	17.05.2021
32.	п. Первомайский	21.05.2021
33.	д. Писаревка	24.05.2021
34.	д. Зейделевка (Кузовский сельсовет)	28.05.2021
35.	с. Колоусовка	31.05.2021
36.	район Культиваторного завода	04.06.2021
37.	с. Малей	07.06.2021
38.	район завода Гидрооборудования	11.06.2021
39.	Хутор Семиколенов+Хутор Бахаев	14.06.2021
40.	с. Б.Самовец	15.06.2021
41.	с.Бутырки	18.06.2021
42.	с. Гудаловка	21.06.2021
43.	Рыбхоз (с. Аннино)	25.06.2021
44.	С.Каменное	28.06.2021
45.	Район Пищевого комбината	02.07.2021
46.	п. Прометей	05.07.2021
47.	ж/д ст. Байгора	09.07.2021
48.	д.Александровка (Кузовский сельсовет)	12.07.2021
49.	д. Макрушино	16.07.2021
50.	д. Виноградовка	19.07.2021
51.	с. Ярлуково	23.07.2021
52.	п.Волгоэлектросетьстрой	26.07.2021
53.	с. Кр.Выселки	30.07.2021
54.	район СХТ	02.08.2021
55.	д. Прудки	06.08.2021
56.	ПСХ с.Сошки	09.08.2021

57.	с. Б.Самовец	13.08.2021
58.	район Грязи-Орловские	16.08.2021
59.	район магазина «Айсберг»	20.08.2021
60.	с.Бутырки	23.08.2021
61.	с. Кр.Дубрава	27.08.2021
62.	с. Кн.Байгора	30.08.2021
63.	ж/д ст.Прибыtkовo	28.08.2021
64.	с. Кузовка	03.09.2021
65.	с. Ср.Лукавка	06.09.2021
66.	с.Казинка	10.09.2021
67.	район Культиваторного завода	13.09.2021
68.	с.Малей	17.09.2021
69.	с.Головщино	20.09.2021
70.	п. Песковатский	24.09.2021
71.	с.Коробовка	27.09.2021
72.	д.Березовка	01.10.2021
73.	д. Зейделевка (Петровский сельсовет)	04.10.2021
74.	район завода Гидрооборудования	08.10.2021
75.	с. Бутырки	11.10.2021
76.	п. Сухоборье	15.10.2021
77.	с.Кузовка	18.10.2021
78.	район магазина «Линия»	22.10.2021
79.	п. Первомайский	25.10.2021
80.	с. Плеханово	29.10.2021
81.	с. Колоусовка	01.11.2021
82.	с. Б.Самовец	05.11.2021
83.	район Пищевого комбината	08.11.2021
84.	д. Красногоровка	12.11.2021
85.	д.Бартеньевка	15.11.2021
86.	п.Роза	19.11.2021
87.	с.Двуречки	22.11.2021
88.	с.Петровка	26.11.2021
89.	с.Фашевка	29.11.2021
90.	район Грязи-Орловские	03.12.2021
91.	д. Кр.Выселки	06.12.2021
92.	С. Каменное	10.12.2021
93.	ПСХ с. Сошки	13.12.2021
94.	д.Гудаловка	17.12.2021
95.	д.Коробовка	20.12.2021

Таблица 1.2

**График работы передвижного медицинского комплекса
ГУЗ «Добринская центральная районная больница»**

№ п/п	Наименование населенного пункта (место работы комплекса)	Дата выезда (день недели)	Примечание
1.	п.Киньшино	01.02.2021 01.03.2021 05.04.2021 07.06.2021 05.07.2021 02.08.2021 06.09.2021 04.10.2021 01.11.2021 06.12.2021	Кооператорский ФАП
2.	с.Приозерное д.Новая	02.02.2021 20.02.2021 02.03.2021 06.04.2021 04.05.2021 01.06.2021 06.07.2021 03.08.2021 07.09.2021 05.10.2021 02.11.2021 07.12.2021	В.Матренский ОВП
3.	с.Казельки с.Подворные Выселки	03.02.2021 03.03.2021 07.04.2021 05.05.2021 02.06.2021 07.07.2021 04.08.2021 01.09.2021 06.10.2021 03.11.2021 01.12.2021	Хворостянский ОВП
4.	п.Новый Свет д.Садовая	04.02.2021 04.03.2021 01.04.2021 06.05.2021 03.06.2021 01.07.2021 05.08.2021 02.09.2021 07.10.2021 02.12.2021	Дубовской ОВП
5.	д.Алексеевка д.Петровка	05.02.2021 05.03.2021 02.04.2021	Паршиновский ОВП

		07.05.2021 04.06.2021 02.07.2021 06.08.2021 03.09.2021 01.10.2021 03.12.2021	
6.	п.Востряковка	11.01.2021 08.02.2021 12.04.2021 12.07.2021 09.08.2021 13.09.2021 11.10.2021 08.11.2021 13.12.2021	Отскоченский ФАП
7.	д.Аничково	12.01.2021 09.02.2021 09.03.2021 13.04.2021 11.05.2021 08.06.2021 13.07.2021 10.08.2021 14.09.2021 12.10.2021 09.11.2021 14.12.2021	Тихвинский ФАП
8.	с.Никольское д.Ольшанка	13.01.2020 10.02.2021 10.03.2021 14.04.2021 12.05.2021 09.06.2021 14.07.2021 11.08.2021 08.09.2021 13.10.2021 10.11.2021 08.12.2021	Н.Матренский ОВП
9.	д.Поддубровка	14.01.2021 11.02.2021 11.03.2021 08.04.2021 13.05.2021 10.06.2021 08.07.2021 12.08.2021 09.09.2021 14.10.2021 11.11.2021 09.12.2021	Мазейский ФАП
10.	д.Веселовка	12.02.2021 13.03.2021	Отрадинский ФАП

		09.04.2021 14.05.2021 11.06.2021 09.07.2021 13.08.2021 10.09.2021 08.10.2021 12.11.2021 10.12.2021	
11.	д. Красная Рада	18.01.2021 15.02.2021 15.03.2021 19.04.2021 17.05.2021 21.06.2021 19.07.2021 16.08.2021 20.09.2021 18.10.2021 15.11.2021 20.12.2021	Ольховский ФАП
12.	д.Коновка д.Александровка	19.01.2021 16.02.2021 16.03.2021 20.04.2021 18.05.2021 15.06.2021 20.07.2021 17.08.2021 21.09.2021 19.10.2021 16.11.2021 21.12.2021	Среднематренский ФАП
13.	д.Наливкино д.Большие Отрожки	20.01.2021 17.02.2021 17.03.2021 21.04.2021 19.05.2021 16.06.2021 21.07.2021 18.08.2021 15.09.2021 20.10.2021 17.11.2021 15.12.2021	Демшинский ФАП
14.	с. Богородица	21.01.2021 18.02.2021 18.03.2021 15.04.2021 20.05.2021 17.06.2021 15.07.2021 19.08.2021 16.09.2021	Богородицкий ФАП

		21.10.2021 18.11.2021 16.12.2021	
15.	с.Плоская Вершина с.Ландышовка	15.01.2021 19.02.2021 19.03.2021 16.04.2021 21.05.2021 18.06.2021 16.07.2021 20.08.2021 17.09.2021 15.10.2021 19.11.2021 17.12.2021	В. Матренский ОБП
16.	д.Сергеевка	25.01.2021 22.03.2021 26.04.2021 24.05.2021 28.06.2021 26.07.2021 23.08.2021 27.09.2021 25.10.2021 22.11.2021 27.12.2021	Хворостянский ФАП
17.	д.Покровка д.Малая Пластица	26.01.2021 23.03.2021 27.04.2021 25.05.2021 22.06.2021 27.07.2021 24.08.2021 28.09.2021 26.10.2021 23.11.2021 28.12.2021	Тихвинский ФАП
18.	д. Андреевка	27.01.2021 24.02.2021 24.03.2021 28.04.2021 26.05.2021 23.06.2021 28.07.2021 25.08.2021 22.09.2021 27.10.2021 24.11.2021 22.12.2021	Добринский ФАП
19.	д. Георгиевка	28.01.2021 25.02.2021 25.03.2021 22.04.2021 27.05.2021	Павловский ФАП

		24.06.2021 22.07.2021 26.08.2021 23.09.2021 28.10.2021 25.11.2021 23.12.2021	
20.	д. Московка	22.01.2021 26.02.2021 26.03.2021 23.04.2021 28.05.2021 25.06.2021 23.07.2021 27.08.2021 24.09.2021 22.10.2021 26.11.2021 24.12.2021	Лебедянский ЦОВП
21.	д. Воскресеновка	29.01.2021 30.03.2021 29.04.2021 31.05.2021 29.06.2021 30.07.2021 30.08.2021 29.09.2021 29.10.2021 30.11.2021 29.12.2021	Поликлиника №2

Таблица 1.3

График работы передвижного медицинского комплекса
ГУЗ «Данковская районная больница»

№ п/п	Наименование населенного пункта (место работы комплекса)	Дата выезда				
1.	с.Бигильдино	11.01	06.04	28.06	17.09	10.12
2.	ПТФ «Данковская»	12.01	07.04	29.06	20.09	13.12
3.	с.Никольское	13.01	08.04	30.06	21.09	14.12
4	с.Требунки	14.01	09.04	01.07	22.09	15.12
5.	с.Долгое	15.01	12.04	02.07	23.09	16.12
6.	д.Красная Заря	18.01	13.04	05.07	24.09	17.12
7.	д.Нижняя Павловка д.Медведчино д.Колодези	19.01	14.04	06.07	27.09	20.12
8.	с.Политово	20.01	15.04	07.07	28.09	21.12
9	пос.Мирный	21.01	16.04	08.07	29.09	22.12

10.	пос.Плоский	22.01	19.04	09.07	30.09	23.12
11.	д.Щегловка	25.01	20.04	12.07	01.10	24.12
12.	с.Покровское	26.01	21.04	13.07	04.10	27.12
13.	с.Ягодное	27.01.	22.04	14.07	05.10	28.12
14.	с.Избищи	28.01	23.04	15.07	06.10	29.12
15.	с.Гагарино д.Сазоновка	29.01	26.04	16.07	07.10	30.12
16.	с.Малинки	01.02	27.04	19.07	08.10	31.12
17.	д.Бревенное д.Яхонтово	02.02.	28.04	20.07	11.10	
18.	с.Баловнево	03.02	29.04	21.07	12.10	
19.	д.Секирино д.Зашево	04.02	30.04	22.07	13.10	
20.	с.Спешнево- Ивановское	05.02	03.05	23.07	14.10	
21.	д.Жуково д.Городки	08.02	04.05	26.07	15.10	
22.	д.Вислая	09.02	05.05	27.07	18.10	
23.	д.Хвощевка пос.Пролетарский	10.02	06.05	28.07	19.10	
24.	с.Новоникольское	11.02	07.05	29.07	20.10	
25.	с.Сугробы	12.02	10.05	30.07	21.10	
26.	пос. «Данковский» д.Янушево	15.02	11.05	02.08	22.10	
27.	с.Барятино	16.02	12.05	03.08	25.10	
28.	д.Измайловка	17.02	13.05	04.08	26.10	
29.	д.Секирино	18.02	14.05	05.08	27.10	
30.	д.Инихово, д.Головинцино, д.Новики, д.Лобанки, д.Хрущевка, д.Рожки	19.02	17.05	06.08	28.10	
31.	д.Тужилки	22.02	18.05	09.08	29.10	
32.	с.Ярославы Натальино	24.02	19.05	10.08	01.11	
33.	д.Ильинки с.Одоевщино, Ольгино, пос.Петровский	25.02	20.05	11.08	02.11	
34.	с.Березовка	26.02	21.05	12.08	03.11	
35.	д.Баловинки	01.03	24.05	13.08	05.11	
36.	д.Осиновские Прудки д.Александровка д.Новая	02.03	25.05	16.08	08.11	
37.	с.Еропкино д.Раевщино	03.03	26.05	17.08	09.11	

	д. Хитровские Прудки					
38.	с.Полибино	04.03	27.05	18.08	10.11	
39.	д.Бегичево пос.Садовый с.Хитрово д.Нелядино д.Дубки д.Катараево д.Верхняя д.Павловка	05.03	28.05	19.08	11.11	
40.	с.Ивановка	09.03	31.05	20.08	12.11	
41.	с.Колодези	10.03	01.06	23.08	15.11	
42.	с.Воскресенское (Огаревский с/с)	11.03	02.06	24.08	16.11	
43.	с.Рыхотка	12.03	03.06	25.08	17.11	
44.	с.Перехваль	15.03	04.06	26.08	18.11	
45.	д.Перехвальские Выселки д.Сутупово	16.03	07.06	27.08	19.11	
46.	с.Авдулово д.Писарево д.Первовка д.Подосинки	17.03	08.06	30.08	22.11	
47.	д.Знаменка д.Гусевка	18.03	09.06	31.08	23.11	
48.	с.Воскресенское	19.03	10.06	01.09	24.11	
49.	с.Орловка с.Хорошие Воды	22.03.	11.06	02.09	25.11	
50.	д.Плоское с.Долгое д.Скородное	23.03.	14.06	03.09	26.11	
51.	с.Теплое с.Круглое	24.03	15.06	06.09	29.11	
52.	с.Перехваль	25.03	16.06	07.09	30.11	
53.	с.Плахово	26.03	17.06	08.09	01.12	
54.	д.Алексеевка д.Покровка д.Петропавловка	29.03	18.06	09.09	02.12	
55.	с.Хрушево- Подлесное д.Знаменка	30.03.	21.06	10.09	03.12	
56.	с.Телепнево	31.03	22.06	13.09	06.12	
57.	с.Зверево д.Ларионовка	01.04	23.06	14.09	07.12	
58.	с.Кудрявщино д.Бибиково д.Лобачи	02.04	24.06	15.09	08.12	
59.	д.Гугуевка	05.04	25.06	16.09	09.12	

График работы передвижного медицинского комплекса
ГУЗ «Задонская центральная районная больница»

№ п/п	Наименование населенного пункта	Дата выезда
1.	д. Соловьевка (Ксизовский ФАП)	11.01.2021
2.	д. Новоселье с. Донское	14.01.2021
3.	д. Архангельское (Калабинский ФАП)	18.01.2021
4.	СОШ с. Гнилуша	19.01.2021
5.	д. Писаревка (Ольшанский ФАП)	21.01.2021
6.	с. Донское 1-е (Скорняковский ФАП)	25.01.2021
7.	СОШ с. Паниковец	26.01.2021
8.	с. Ржавец (Репецкий ФАП)	28.01.2021
9.	СОШ с. Донское	29.01.2021
10.	д. Соловьевка (Ксизовский ФАП)	08.02.2021
11.	д. Н. Воскресеновка (Гнилушинская с/администрация)	11.02.2021
12.	д. Липовка (Хмелинецкая УБ)	15.02.2021
13.	ДОУ с. Гнилуша	17.02.2021
14.	д. Нережа (Юрьевская с/администрация)	18.02.2021
15.	ДОУ с. Репец	19.02.2021
16.	д. Засновка (Ксизовская с/администрация)	25.02.2021
17.	д. Нечаевка (Кашарская с/ администрация)	01.03.2021
18.	ГБОУ ЛО «Специальная школа-интернатг. Задонска»	02.03.2021
19.	с. Нижнее Казачье (Казаченская с/администрация)	04.03.2021
20.	д.Мухино (Ксизовский с/администрация)	09.03.2021
21.	ГБОУ ЛО «Специальная школа-интернатг. Задонска»	10.03.2021
22.	д. Заря (Ольшанская с/администрация)	11.03.2021
23.	ГБОУ ЛО «Специальная школа-интернатг. Задонска»	12.03.2021
24.	с. Сцепное	15.03.2021
25.	с. Архангельское	18.03.2021
26.	СОШ с. Донское	19.03.2021
27.	с. Верхнее Казачье (Казаченская с/администрация)	22.03.2021
28.	д. Соловьевка (Ксизовский с/администрация)	25.03.2021
29.	с. Дегтевое	29.03.2021
30.	с. Черниговка	01.04.2021
31.	пос. Лукошино	05.04.2021
32.	СОШ с. Ксизово	06.04.2021
33.	с. Ксизово	08.04.2021
34.	с. Кашары	12.04.2021
35.	с. Казино	15.04.2021
36.	с. Липовка	19.04.2021
37.	СОШ с. Рогожино	21.04.2021
38.	с. Тимирязевка	22.04.2021
39.	с. Калинино	26.04.2021
40.	СОШ с. Хмелинец	27.04.2021
41.	с. Тростяное	29.04.2021
42.	жд.ст. Улусарка	04.05.2021
43.	СОШ+ДОУ с. Кашары	05.05.2021
44.	пос. Лукошино	06.05.2021
45.	д. Синяка (Бутырская с/администрация)	11.05.2021
46.	ДОУ с. Ливенское	12.05.2021

47.	д. Никольское (Студенецкая с/администрация)	13.05.2021
48.	д. Новая Воскресеновка	17.05.2021
49.	д. Успеновка	20.05.2021
50.	ДОУ д. Алексеевка	21.05.2021
51.	д. Колодезное, (Хмелинецкая с/ администрация)	24.05.2021
52.	с. Алексеевка, (Каменская с/администрация)	27.05.2021
53.	с. Черниговка	31.05.2021
54.	с. Ржавец	03.06.2021
55.	д. Лозовая (Калабинская с/администрация)	07.06.2021
56.	пос. Освобождение	10.06.2021
57.	д. Новоселье	15.06.2021
58.	ДОУ с. Скорняково	16.06.2021
59.	д. Колодезна (Болховская с/ администрация)	17.06.2021
60.	с. Гагарино	21.06.2021
61.	жд. ст. Дон	24.06.2021
62.	пос. Освобождение	28.06.2021
63.	д. Юрьево	01.07.2021
64.	с. Рогожино	05.07.2021
65.	д. Галичья Гора	08.07.2021
66.	с. Тростяное	12.07.2021
67.	с. Замятино	15.07.2021
68.	с. Нижнее Казачье (Казаченская с/администрация)	19.07.2021
69.	д. Ливенская	22.07.2021
70.	с. Рублевка(Калабинская с/администрация)	26.07.2021
71.	с. Калинино (Скорняковская с/администрация)	29.07.2021
72.	д. Затишье	02.08.2021
73.	с. Донской Рудник	05.08.2021
74.	с. Алисово	09.08.2021
75.	с. Казино	12.08.2021
76.	с. Большое Панарино	16.08.2021
77.	жд.ст. Патриаршая	19.08.2021
78.	с. Донское 1-е	23.08.2021
79.	д. Марьино	29.08.2021
80.	с. Полибино (Хмелинецкая с/ администрация)	30.08.2021
81.	пос. Лукошино	02.09.2021
82.	с. Нережа	06.09.2021
83.	с. Архангельское	09.09.2021
84.	с. Балахна	13.09.2021
85.	с. Дегтевое	16.09.2021
86.	д. Крюково	20.09.2021
87.	с. Синявка	23.09.2021
88.	д. Неvejeколодезное	27.09.2021
89.	жд. ст. Улусарка	30.09.2021
90.	д. Колесово	04.10.2021
91.	д. Черниговка	07.10.2021
92.	с. Сцепное	11.10.2021
93.	д. Колодезна (Болховская с/ администрация)	14.10.2021
94.	д.Ливенская	18.10.2021
95.	с. Владимировка	21.10.2021
96.	с. Рублевка (Калабинская с/администрация)	25.10.2021
97.	с.Владимировка	28.10.2021
98.	д. Синявки (Бутырская с/ администрация)	01.11.2021

99.	ОКУ «Надежда»	02.11.2021
100.	д.Новоселье (Донская с/администрация)	03.11.2021
101.	с. Калинино (Скорняковская с/администрация)	08.11.2021
102.	д. Софиевка (Студенецкая с/администрация)	11.11.2021
103.	с. Донской Рудник	15.11.2021
104.	с. Гагарино	18.11.2021
105.	д. Студеновка (Хмелинецкая с/ администрация)	22.11.2021
106.	с. Тимирязевка	25.11.2021
107.	д. С. Воскресеновка (Гнилушинская с/ администрация)	29.11.2021
108.	с. Малое Панарино	02.12.2021
109.	с. Борки	06.12.2021
110.	с. Алисово	09.12.2021
111.	д. Затишье	13.12.2021
112.	с. Невежеколодезное	16.12.2021
113.	д. Полибино	20.12.2021
114.	д. Нечаево	23.12.2021
115.	д. Лозовая	27.12.2021
116.	д. Никольское	29.12.2021

Таблица 1.5

График работы передвижного медицинского комплекса
ГУЗ «Лебедянская центральная районная больница»

№ п/п	Наименование населенного пункта	Дата выезда									
		12.01				13.05					
1.	с. Слободка	12.01				13.05					
2.	с. Васильевка	14.01				18.05				12.10	
3.	с. Крутое,д.Бобыли	19.01				20.05				14.10	
4.	с. Сызново					25.05				19.10	
5.	с. Докторово	26.01						02.07			
6.	с. Селище	28.01					01.06			21.10	
7.	д. Малыс Иншаки					27.05			07.09		
8.	с. Новое Ракидино		02.02				03.06			26.10	
9.	с. Вологово		04.02				08.06			28.10	
10.	с. Медведско		09.02				10.06				02.11
11.	с. Н-Брусланово		11.02				15.06				04.11
12.	с. Курапово		16.02				17.06				
13.	с. Инициатор		18.02				22.06				11.11
14.	с. Культура		25.02				24.06				16.11
15.	с. Старое Ракидино			02.03				01.07			18.11
16.	с. Катениха			04.03							23.11
17.	д. Калиновка							06.07	02.09		
18.	с. Губино			11.03				08.07			25.11
19.	с. Сибильда			16.03				13.07			30.11
20.	с. Павловское			18.03							02.12
21.	д. Надеждино							15.07			09.11
22.	с. Черепянь			23.03				20.07			07.12
23.	с. Б.Верх							22.07			09.12
24.	с. Хорошовка			30.03				27.07			14.12
25.	с. Куликовка				01.04						16.12
26.	д. Дубровка			25.03				29.07			
27.	с. Теплое				06.04						21.12
28.	с. Вязово				08.04						23.12
29.	с. Б.Избищи				13.04				09.09		
30.	с. Грязновка				15.04				14.09		
31.	с. Романово				20.04				16.09		

32.	с. Михайловка				22.04				21.09			
33.	с. К. Лубна				27.04				23.09			
34.	с. Мокрое				29.04				28.09			
35.	с. Ольховец					04.05			30.09			
36.	с. Яблонско					06.05				05.10		
37.	с. Ст. Копыл					11.05				07.10		

Таблица 1.6

**График работы передвижного медицинского комплекса
ГУЗ «Липецкая районная больница»**

№ п/п	Наименование населенного пункта (место работы комплекса)	Дата выезда
1.	д. Новая Деревня	12.01.2021
2.	с. Частая Дубрава	14.01.2021
3.	с. Борино	20.01.2021
4.	с. Троицкое	22.01.2021
5.	с. Тюшевка	26.01.2021
6.	с. Подгорное	28.01.2021
7.	с. Сырское	02.02.2021
8.	с. К.Отвержки (домовое хозяйство д.Тыновка)	04.02.2021
9.	с. Ст. Хутора	09.02.2021
10.	с. Товаро-Никольское	11.02.2021
11.	с. Кулешовка	16.02.2021
12.	с. Ст. Выселки	18.02.2021
13.	с. Ленино	23.02.2021
14.	с. Крутогорье	25.02.2021
15.	с. Ильино	03.03.2021
16.	с. Бруслановка (домовое хозяйство д.Ключики)	05.03.2021
17.	с. Вешаловка	09.03.2021
18.	с. Алексеевка	11.03.2021
19.	с. Никольское (Введ. зона)	16.03.2021
20.	с. Арх-Борки	18.03.2021
21.	с. Ивово	23.03.2021
22.	с. Грязное	26.03.2021
23.	с. Новая Деревня	30.03.2021
24.	с. Ильино	01.04.2021
25.	с. Частая Дубрава	07.04.2021
26.	с. Ленино	09.04.2021
27.	с. Хрущевка	12.04.2021
28.	с. Малашевка	15.04.2021
29.	с. В.Борки	20.04.2021
30.	с. Вербиллово	22.04.2021
31.	с. Варваринка	27.04.2021
32.	с. Кр. Хутора	29.04.2021
33.	с. Троицкое	05.05.2021
34.	с. Ситовка	06.05.2021
35.	с. Борино	11.05.2021
36.	с. Федоровка	13.05.2021
37.	с. Хрущевка	18.05.2021
38.	с. Пады (Бор. зона)	20.05.2021
39.	с. Ново-Дмитриевка	25.05.2021
40.	с. Гудовка	27.05.2021
41.	с. Хорошевка	01.06.2021

42.	с. Вербилово	04.06.2021
43.	с. Сенцово	08.06.2021
44.	с. НПС Лубна	10.06.2021
45.	с. Подгорное	15.06.2021
46.	с. Стебаево	17.06.2021
47.	с. Частая Дубрава	22.06.2021
48.	с. Косыревка	24.06.2021
49.	с. Никольское (Введ. зона)	29.06.2021
50.	с. Грязное	01.07.2021
51.	с. Сух. Лубна	06.07.2021
52.	с. Подгорное	09.07.2021
53.	с. Терновое	13.07.2021
54.	с. Никольское (Бор. зона)	15.07.2021
55.	с. Вешаловка	20.07.2021
56.	с. Хрущевка	22.07.2021
57.	с. Тележенка	27.07.2021
58.	с. Маховище	29.07.2021
59.	с. Ленино	03.08.2021
60.	с. Косыревка	06.08.2021
61.	с. Б. Кузьминка	10.08.2021
62.	д. Долгая	12.08.2021
63.	с. Косыревка	17.08.2021
64.	с. Крутогорье	19.08.2021
65.	с. Ясная Поляна	24.08.2021
66.	с. Черемушки	26.08.2021
67.	с. Ст. Хутора	01.09.2021
68.	с. Васильевка	02.09.2021
69.	с. Ново-Дмитриевка (домовое хозяйство д.Каширка)	07.09.2021
70.	с. Сырское	08.09.2021
71.	с. Воскресеновка	14.09.2021
72.	с. Крутогорье	16.09.2021
73.	с. Ситовка	21.09.2021
74.	с. Новая Деревня	23.09.2021
75.	с. Ст.Выселки	28.09.2021
76.	с. Ситовка	30.09.2021
77.	с. Стебаево	05.10.2021
78.	с. В.Борки	06.10.2021
79.	с. Ленино	12.10.2021
80.	с. Васильевка	14.10.2021
81.	с. Тюшевка	19.10.2021
82.	с. Товаро-Никольское	21.10.2021
83.	с. Сухая Лубна (домовое хозяйство д. Яковлевка)	26.10.2021
84.	с. Кулешовка	28.10.2021
85.	с. Ивово	02.11.2021
86.	с. Пады (Бор. зона)	09.11.2021
87.	с. Ясная Поляна	12.11.2021
88.	с. Воскресеновка	16.11.2021
89.	с. Троицкое	18.11.2021
90.	с. Сенцово	23.11.2021
91.	с. К.Отвержки	25.11.2021
92.	с. Косыревка	30.11.2021
93.	с. Ленино	02.12.2021

94.	с. Грязное	07.12.2021
95.	с. Пружинки	09.12.2021
96.	с. Копцевы Хутора	14.12.2021
97.	с. Хрущевка	16.12.2021
98.	с. Стебаево	21.12.2021
99.	с. С. Хутора	23.12.2021

Таблица 1.7

График работы передвижного медицинского комплекса
ГУЗ «Становлянская районная больница»

№	Наименование населенного пункта (место работы бригады)	Дата выезда
1.	Д. 2-я Ламская	18.01.2021
2.	С. Кличено	22.01.2021
3.	Д. Чернолес	25.01.2021
4.	С. Злобино	29.01.2021
5.	Д. Трегубово, д. Белевец	01.02.2021
6.	Д. Озерки	05.02.2021
7.	Д. Слободка, д. Бутырки	08.02.2021
8.	Д. Б. Лотошок	12.02.2021
9.	Д. Цельковка, д. Петрищево	15.02.2021
10.	Д. Маслово	19.02.2021
11.	Д. Подхорошее	22.02.2021
12.	Д. Семенек	26.02.2021
13.	Д. Ключики	01.03.2021
14.	Д. Клементьево	05.03.2021
15.	Д. Георгиевка, с. Покровское	12.03.2021
16.	Д. Арсентьево	15.03.2021
17.	С. Самохваловка, д. Березовая Роща	19.03.2021
18.	Д. Ламская, п. Казанский	22.03.2021
19.	Д. Барсуково	26.03.2021
20.	Д. Лесные Локотцы, с. Мещерка	29.03.2021
21.	Д. Новиково, п. Светлый	02.04.2021
22.	Д. Елизаветовка	05.04.2021
23.	Д. Сергеевка	09.04.2021
24.	С. Успенское	12.04.2021
25.	С. Березовка	16.04.2021
26.	С. Покровское	19.04.2021
27.	Д. Чернолес	23.04.2021
28.	С. Злобино	26.04.2021
29.	Д. Трегубово, д. Белевец	30.04.2021
30.	Д. М. Лотошок	17.05.2021
31.	Д. Слободка, д. Бутырки	21.05.2021
32.	Д. Островки, д. Островки Заречье	24.05.2021
33.	Д. Цельковка, д. Петрищево	28.05.2021
34.	Д. Маслово	31.05.2021
35.	Д. Подхорошее	04.06.2021
36.	Д. Семенек	07.06.2021
37.	Д. Вишневая	11.06.2021
38.	Д. Клементьево	18.06.2021
39.	Д. Георгиевка, с. Покровское	21.06.2021

40.	Д. Александровка	25.06.2021
41.	С. Самохваловка, д. Березовая Роща	28.06.2021
42.	Д. Ламская, п. Казанский	02.07.2021
43.	Д. Барсуково	05.07.2021
44.	Д. Лесные Локотцы, с. Мещерка	09.07.2021
45.	Д. Новиково, п. Светлый	12.07.2021
46.	Д. Елизаветовка	16.07.2021
47.	Д. Сергеевка	19.07.2021
48.	С. Успенское	23.07.2021
49.	С. Березовка	26.07.2021
50.	Д. Товарково	30.07.2021
51.	Д. Чернолес	02.08.2021
52.	С. Злобино	06.08.2021
53.	Д. Трегубово, д. Белевец	09.08.2021
54.	Д. Озерки	13.08.2021
55.	Д. Слободка, д. Бутырки	16.08.2021
56.	Д. Островки, д. Островки Заречье	20.08.2021
57.	Д. Цельковка, д. Петрищево	23.08.2021
58.	Д. Маслово	27.08.2021
59.	Д. Подхорошее	30.08.2021
60.	Д. Семенек	03.09.2021
61.	Д. Вишневая	06.09.2021
62.	Д. Клементьево	10.09.2021
63.	Д. Георгиевка, с. Покровское	13.09.2021
64.	Д. Арсентьево	17.09.2021
65.	С. Самохваловка, д. Березовая Роща	20.09.2021
66.	Д. Ламская, п. Казанский	24.09.2021
67.	Д. Барсуково	27.09.2021
68.	Д. Лесные Локотцы, с. Мещерка	01.10.2021
69.	Д. Новиково, п. Светлый	04.10.2021
70.	Д. Елизаветовка	08.10.2021
71.	Д. Сергеевка	11.10.2021
72.	С. Успенское	15.10.2021
73.	С. Березовка	18.10.2021
74.	С. Кличено	22.10.2021
75.	Д. Чернолес	25.10.2021
76.	С. Злобино	29.10.2021
77.	Д. Трегубово, д. Белевец	01.11.2021
78.	Д. Озерки	05.11.2021
79.	Д. Слободка, д. Бутырки	08.11.2021
80.	Д. Островки, д. Островки Заречье	12.11.2021
81.	Д. Цельковка, д. Петрищево	15.11.2021
82.	Д. Маслово	19.11.2021
83.	Д. Подхорошее	22.11.2021
84.	Д. Семенек	26.11.2021
85.	Д. Вишневая	29.11.2021
86.	Д. Клементьево	03.12.2021
87.	Д. Георгиевка, с. Покровское	06.12.2021
88.	Д. Арсентьево	17.12.2021
89.	С. Успенское	20.12.2021

График работы передвижного медицинского комплекса
ГУЗ «Тербунская центральная районная больница»

№ п/п	Наименование населенного пункта (место работы комплекса)	Дата выезда
1.	Тербунский р-н, д.Вершина	11.01.2021
2.	Тербунский р-н, д.Олымовка	12.01.2021
3.	Тербунский р-н, д.Набоково	13.01.2021
4.	Тербунский р-н, д.Секирино	14.01.2021
5.	Тербунский р-н, д.Петровское	15.01.2021
6.	Тербунский р-н, д.Даниловка	18.01.2021
7.	Тербунский р-н, с.Нагорное	19.01.2021
8.	Тербунский р-н, д.Островок	20.01.2021
9.	Тербунский р-н, д.Киреевка	21.01.2021
10.	Тербунский р-н, д.Кулешовка	22.01.2021
11.	Тербунский р-н,п.Становляновка	25.01.2021
12.	Тербунский р-н, д.Юрасовка	26.01.2021
13.	Тербунский р-н, д.Каменка	27.01.2021
14.	Тербунский р-н, д.Воейково	28.01.2021
15.	Тербунский р-н, д.Грязновка	29.01.2021
16.	Тербунский р-н, д.Орловка	01.02.2021
17.	Тербунский р-н, с.Тульское	01.02.2021
18.	Тербунский р-н, д.Даниловка	02.02.2021
19.	Тербунский р-н, д.Петровское	03.02.2021
20.	Воловский р-н, д.Александровка	04.02.2021
21.	Тербунский р-н, д.Орловка	05.02.2021
22.	Тербунский р-н, д.Олымовка	08.02.2021
23.	Воловский р-н, п.Кшень	09.02.2021
24.	Тербунский р-н, д.Набоково	10.02.2021
25.	Тербунский р-н, д.Грязновка	11.02.2021
26.	Тербунский р-н, д.Набоково	12.02.2021
27.	Тербунский р-н, д.Киреевка	15.02.2021
28.	Тербунский р-н, д.Петропаловка	16.02.2021
29.	Тербунский р-н, д.Секирино	17.02.2021
30.	Воловский р-н, с.Ново- Павловка	18.02.2021
31.	Тербунский р-н, д.Юрасовка	19.02.2021
32.	Тербунский р-н, д.Кулешовка	20.02.2021
33.	Тербунский р-н, д.Прудки	24.02.2021
34.	Тербунский р-н, с.Бурдино	25.02.2021
35.	Тербунский р-н д.Олымовка	26.02.2021
36.	Тербунский р-н, п.Райский	01.03.2021
37.	Тербунский р-н, д.Малиновая Поляна	02.03.2021
38.	Тербунский р-н, д.Петровское	03.03.2021
39.	Воловский р-н, с.Захаровка	04.03.2021

40.	Тербунский р-н, д. Орловка	05.03.2021
41.	Тербунский р-н, д. Даниловка	09.03.2021
42.	Тербунский р-н, д. Набоково	10.03.2021
43.	Воловский р-н, с. Юрское	11.03.2021
44.	Тербунский р-н, Вторая Ольшанка	12.03.2021
45.	Тербунский р-н, д. Грязновка	15.03.2021
46.	Тербунский р-н, д. Киреевка	16.03.2021
47.	Тербунский р-н, д. Князевка	17.03.2021
48.	Тербунский р-н, с. Нагорное	18.03.2021
49.	Тербунский р-н, д. Островок	19.03.2021
50.	Тербунский р-н, д. Кулешовка	22.03.2021
51.	Тербунский р-н, с. Тульское	23.03.2021
52.	Тербунский р-н, д. Курганка	24.03.2021
53.	Тербунский р-н, д. Каменка	25.03.2021
54.	Тербунский р-н д. Олымовка	26.03.2021
55.	Тербунский р-н, п. Райский	29.03.2021
56.	Тербунский р-н, с. Бурдино	30.03.2021
57.	Тербунский р-н, д. Вершина	31.03.2021
58.	Тербунский р-н, д. Даниловка	01.04.2021
59.	Тербунский р-н, д. Орловка	02.04.2021
60.	Тербунский р-н, д. Грязновка	05.04.2021
61.	Тербунский р-н, д. Петровское	06.04.2021
62.	Тербунский р-н д. Секирино	07.04.2021
63.	Воловский р-н, с. Димитрово	08.04.2021
64.	Тербунский р-н, д. Набоково	09.04.2021
65.	Тербунский р-н, д. Киреевка	12.04.2021
66.	Тербунский р-н, Вторая Ольшанка	13.04.2021
67.	Воловский р-н, п. Воздвиженка	14.04.2021
68.	Воловский р-н, с. Пикалово	15.04.2021
69.	Тербунский р-н, д. Петропаловка	16.04.2021
70.	Тербунский р-н, д. Кулешовка	19.04.2021
71.	Тербунский р-н, д. Малиновая Поляна	20.04.2021
72.	Тербунский р-н, д. Князевка	21.04.2021
73.	Тербунский р-н, д. Каменка	22.04.2021
74.	Тербунский р-н, д. Островок	23.04.2021
75.	Тербунский р-н, п. Райский	26.04.2021
76.	Тербунский р-н, с. Бурдино	27.04.2021
77.	Тербунский р-н, с. Тульское	28.04.2021
78.	Тербунский р-н д. Олымовка	29.04.2021
79.	Тербунский р-н, д. Прудки	30.04.2021
80.	Воловский р-н. с. Ефимовка	03.05.2021
81.	Тербунский р-н, д. Орловка	04.05.2021
82.	Тербунский р-н, д. Даниловка	05.05.2021
83.	Тербунский р-н, д. Грязновка	06.05.2021
84.	Воловский р-н, с. Захаровка	07.05.2021

85.	Тербунский р-н, д.Петровское	11.05.2021
86.	Тербунский р-н, Вторая Ольшанка	12.05.2021
87.	Тербунский р-н, д.Каменка	13.05.2021
88.	Тербунский р-н, д.Набоково	14.05.2021
89.	Тербунский р-н, д.Киреевка	17.05.2021
90.	Тербунский р-н, д.Юрасовка	18.05.2021
91.	Тербунский р-н, д.Кулешовка	19.05.2021
92.	Тербунский р-н, д.Малиновая Поляна	20.05.2021
93.	Тербунский р-н д.Ольмовка	21.05.2021
94.	Тербунский р-н, с.Бурдино	24.05.2021
95.	Тербунский р-н, д.Вершина	25.05.2021
96.	Тербунский р-н, п.Райский	26.05.2021
97.	Тербунский р-н, д.Курганка	27.05.2021
98.	Тербунский р-н, д.Островок	28.05.2021
99.	Воловский р-н с.Семеновка	31.05.2021
100.	Тербунский р-н, д.Орловка	01.06.2021
101.	Тербунский р-н, д.Грязновка	02.06.2021
102.	Тербунский р-н, д.Петровское	03.06.2021
103.	Воловский р-н, п.Кшень	04.06.2021
104.	Воловский р-н, с.Ново- Павловка	07.06.2021
105.	Тербунский р-н, Вторая Ольшанка	08.06.2021
106.	Тербунский р-н, д.Даниловка	09.06.2021
107.	Тербунский р-н, д.Набоково	10.06.2021
108.	Тербунский р-н, д.Секирино	11.06.2021
109.	Тербунский р-н, д.Киреевка	15.06.2021
110.	Тербунский р-н, д.Юрасовка	16.06.2021
111.	Тербунский р-н, д.Кулешовка	17.06.2021
112.	Тербунский р-н, с.Бурдино	18.06.2021
113.	Тербунский р-н д.Ольмовка	21.06.2021
114.	Тербунский р-н, д.Малиновая Поляна	22.06.2021
115.	Тербунский р-н, п.Райский	23.06.2021
116.	Тербунский р-н, с.Нагорное	24.06.2021
117.	Тербунский р-н, д.Князевка	25.06.2021
118.	Тербунский р-н, д.Каменка	28.06.2021
119.	Тербунский р-н, д.Орловка	29.06.2021
120.	Тербунский р-н, д.Петропаловка	30.06.2021
121.	Тербунский р-н, Вторая Ольшанка	01.07.2021
122.	Тербунский р-н, д.Петровское	02.07.2021
123.	Воловский р-н, д.Александровка	05.07.2021
124.	Тербунский р-н, д.Грязновка	06.07.2021
125.	Тербунский р-н, д.Даниловка	07.07.2021
126.	Тербунский р-н, д.Набоково	08.07.2021
127.	Тербунский р-н, д.Вершина	09.07.2021
128.	Воловский р-н, с.Захаровка	12.07.2021
129.	Тербунский р-н, д.Прудки	13.07.2021

130.	Тербунский р-н, с.Тульское	14.07.2021
131.	Тербунский р-н, д.Курганка	15.07.2021
132.	Тербунский р-н, д.Малиновая Поляна	16.07.2021
133.	Тербунский р-н д.Ольмовка	19.07.2021
134.	Тербунский р-н, д.Островок	20.07.2021
135.	Тербунский р-н, д.Кулешовка	21.07.2021
136.	Тербунский р-н, п.Райский	22.07.2021
137.	Тербунский р-н, с.Бурдино	23.07.2021
138.	Тербунский р-н, д.Секирино	26.07.2021
139.	Тербунский р-н, д.Каменка	27.07.2021
140.	Тербунский р-н, д.Дуброво	28.07.2021
141.	Тербунский р-н, д.Даниловка	29.07.2021
142.	Тербунский р-н, д.Грязновка	30.07.2021
143.	Тербунский р-н, д.Петровское	02.08.2021
144.	Воловский р-н, с.Юрское	03.08.2021
145.	Тербунский р-н, д.Орловка	04.08.2021
146.	Тербунский р-н, Вторая Ольшанка	05.08.2021
147.	Тербунский р-н, д.Юрасовка	06.08.2021
148.	Воловский р-н, п.Воздвиженка	09.08.2021
149.	Воловский р-н, с.Турчаново	10.08.2021
150.	Тербунский р-н, д.Каменка	11.08.2021
151.	Тербунский р-н, д.Набоково	12.08.2021
152.	Тербунский р-н, д.Киреевка	13.08.2021
153.	Тербунский р-н, с.Нагорное	16.08.2021
154.	Тербунский р-н, д.Петропаловка	17.08.2021
155.	Тербунский р-н, д.Вершина	18.08.2021
156.	Тербунский р-н, д.Кулешовка	19.08.2021
157.	Тербунский р-н, с.Бурдино	20.08.2021
158.	Тербунский р-н, д.Островок	23.08.2021
159.	Тербунский р-н д.Ольмовка	24.08.2021
160.	Тербунский р-н, д.Секирино	25.08.2021
161.	Тербунский р-н, п.Райский	26.08.2021
162.	Тербунский р-н, д.Малиновая Поляна	27.08.2021
163.	Тербунский р-н, д.Грязновка	30.08.2021
164.	Тербунский р-н, Вторая Ольшанка	31.08.2021
165.	Тербунский р-н, д.Орловка	01.09.2021
166.	Тербунский р-н, д.Даниловка	02.09.2021
167.	Тербунский р-н, д.Набоково	03.09.2021
168.	Тербунский р-н, д.Петровское	06.09.2021
169.	Воловский р-н, с.Ново- Павловка	07.09.2021
170.	Тербунский р-н, д.Юрасовка	08.09.2021
171.	Тербунский р-н, д.Князевка	09.09.2021
172.	Тербунский р-н, с.Тульское	10.09.2021
173.	Тербунский р-н, д.Кулешовка	13.09.2021
174.	Воловский р-н, д.Предтечевка	14.09.2021

175.	Тербунский р-н, д.Каменка	15.09.2021
176.	Тербунский р-н, д.Киреевка	16.09.2021
177.	Тербунский р-н, д.Прудки	17.09.2021
178.	Тербунский р-н, с.Бурдино	20.09.2021
179.	Тербунский р-н д.Ольмовка	21.09.2021
180.	Тербунский р-н, д.Курганка	22.09.2021
181.	Тербунский р-н, п.Райский	23.09.2021
182.	Тербунский р-н, д.Дуброво	24.09.2021
183.	Тербунский р-н, д.Воейково	27.09.2021
184.	Тербунский р-н, д.Малиновая Поляна	28.09.2021
185.	Тербунский р-н, д.Орловка	29.09.2021
186.	Тербунский р-н, д.Грязновка	30.09.2021
187.	Тербунский р-н, д.Даниловка	01.10.2021
188.	Тербунский р-н, Вторая Ольшанка	04.10.2021
189.	Воловский р-н, д.Александровка	05.10.2021
190.	Тербунский р-н, д.Набоково	06.10.2021
191.	Тербунский р-н, д.Вершина	07.10.2021
192.	Тербунский р-н, д.Кулешовка	08.10.2021
193.	Тербунский р-н, п.Становляновка,	11.10.2021
194.	Воловский р-н, с.Большовка	12.10.2021
195.	Тербунский р-н, д.Петропаловка	13.10.2021
196.	Тербунский р-н, д.Островок	14.10.2021
197.	Тербунский р-н, д.Воейково	15.10.2021
198.	Тербунский р-н, д.Петровское	18.10.2021
199.	Тербунский р-н, с.Нагорное	19.10.2021
200.	Тербунский р-н, д.Киреевка	20.10.2021
201.	Тербунский р-н, д.Секирино	21.10.2021
202.	Тербунский р-н, п.Райский	22.10.2021
203.	Тербунский р-н, д.Юрасовка	25.10.2021
204.	Тербунский р-н, с.Бурдино	26.10.2021
205.	Тербунский р-н д.Ольмовка	27.10.2021
206.	Тербунский р-н, д.Каменка	28.10.2021
207.	Тербунский р-н, д.Набоково	29.10.2021
208.	Тербунский р-н, д.Грязновка	01.11.2021
209.	Тербунский р-н, д.Орловка	02.11.2021
210.	Тербунский р-н, д.Кулешовка	03.11.2021
211.	Тербунский р-н, Вторая Ольшанка	08.11.2021
212.	Тербунский р-н, д.Петровское	09.11.2021
213.	Воловский р-н, с.Ново- Павловка	10.11.2021
214.	Тербунский р-н, д.Даниловка	11.11.2021
215.	Тербунский р-н, д.Киреевка	12.11.2021
216.	Тербунский р-н, д.Князевка	15.11.2021
217.	Тербунский р-н, с.Тульское	16.11.2021
218.	Воловский р-н с.Семеновка	17.11.2021
219.	Тербунский р-н, д.Петропаловка	18.11.2021

220.	Тербунский р-н, д.Курганка	19.11.2021
221.	Тербунский р-н, д.Островок	22.11.2021
222.	Тербунский р-н, д.Секирино	23.11.2021
223.	Тербунский р-н, д.Вершина	24.11.2021
224.	Тербунский р-н д.Олымовка	25.11.2021
225.	Тербунский р-н, п.Райский	26.11.2021
226.	Тербунский р-н, с.Бурдино	29.11.2021
227.	Тербунский р-н, д.Воейково	30.11.2021
228.	Тербунский р-н, д.Набоково	01.12.2021
229.	Тербунский р-н, д.Орловка	02.12.2021
230.	Тербунский р-н, д.Прудки	03.12.2021
231.	Тербунский р-н, д.Давыдовка	06.12.2021
232.	Тербунский р-н, д.Петровское	07.12.2021
233.	Тербунский р-н, Вторая Ольшанка	08.12.2021
234.	Тербунский р-н, д.Дуброво	09.12.2021
235.	Тербунский р-н, д.Курганка	10.12.2021
236.	Тербунский р-н, с.Тульское	13.12.2021
237.	Тербунский р-н, д.Кулешовка	14.12.2021
238.	Тербунский р-н, д.Юрасовка	15.12.2021
239.	Тербунский р-н, д.Даниловка	16.12.2021
240.	Тербунский р-н, с.Нагорное	17.12.2021
241.	Тербунский р-н д.Олымовка	20.12.2021
242.	Тербунский р-н, д.Грязновка	21.12.2021
243.	Тербунский р-н, д.Киреевка	22.12.2021
244.	Тербунский р-н, с.Бурдино	23.12.2021
245.	Тербунский р-н, д.Секирино	24.12.2021
246.	Тербунский р-н, д.Каменка	27.12.2021
247.	Тербунский р-н, п.Райский	28.12.2021
248.	Тербунский р-н, д.Вершина	29.12.2021
249.	Воловский р-н, п.Воздвиженка	30.12.2021
250.	Воловский р-н, Кшень	31.12.2021

2. График выездов врачебных бригад в населенные пункты, в которых организована работа домашних хозяйств

Таблица 2.1

График выездов врачебных бригад в населенные пункты

№ п/п	Наименование населенного пункта	Адрес нахождения домашнего хозяйства	График выездов
1.	д. Воздвиженка	399570, Липецкая область, Воловский район, д. Воздвиженка, ул. Сельская, д. 1	1 раз в месяц
2.	с. Кшень	399589, Липецкая область, Воловский район, п. Кшень, ул. Центральная, д. 5.	1 раз в месяц
3.	д. Демшинка	399043, Липецкая область, Грязинский район, д. Демшинка	1 раз в месяц
4.	п. Красное Знамя	399043, Липецкая область, Грязинский район, п. Красное Знамя	1 раз в месяц

5.	д. Дебри	399043, Липецкая область, Грязинский район, д. Дебри, ул. Речная, д.28	1 раз в месяц
6.	д. Александровка (Кузовский с/с/совет)	399087, Липецкая область, Грязинский район, д. Александровка, ул. Речная, д. 13	1 раз в месяц
7.	д. Зейделевка	399053, Липецкая область, Грязинский район, д. Зейделевка, ул. Заречная, д. 2	1 раз в месяц
8.	д. Макрушина	399090, Липецкая область, Грязинский район, д. Макрушина, ул. Железнодорожная, д. 13	1 раз в месяц
9.	ж/д.ст. Прибыtkовo	399090, Липецкая область, Грязинский район, ж/д ст. Прибыtkовo, ул. Железнодорожная, д. 18, кв. 2	1 раз в месяц
10.	д. Дубравка	399090, Липецкая область, Грязинский район, д. Дубрава, ул. Полевая, д. 3	1 раз в месяц
11.	д. Березовка	399092, Липецкая область, Грязинский район, д. Березовка, д. 16	1 раз в месяц
12.	д. Виноградовка	399092, Липецкая область, Грязинский район, д. Виноградовка, д. 9	1 раз в месяц
13.	д. Александровка (Верхнелетелюйский с/с/совет)	399092, Липецкая область, Грязинский район, д. Александровка, д. 16	1 раз в месяц
14.	с. Подлякино	399073, Липецкая область, Грязинский район, с. Подлякино, ул. Садовая, д. 8	1 раз в месяц
15.	с. Прудки	399073, Липецкая область, Грязинский район, с. Прудки, д. 4	1 раз в месяц
16.	х. Семиколенов	399077, Липецкая область, Грязинский район, х. Семиколенов, ул. Шаталовой, д. 2	1 раз в месяц
17.	х. Бахасв	399077, Липецкая область, Грязинский район, х. Бахаев, ул. Ибаррури, д. 16	1 раз в месяц
18.	с. Верхняя Лукавка	399088, Липецкая область, Грязинский район, с. Верхняя Лукавка	1 раз в месяц
19.	д. Писаревка	399073, Липецкая область, Грязинский район, д. Писаревка	1 раз в месяц
20.	п. Красный Луч	399075, Липецкая область, Грязинский район, п. Красный Луч	1 раз в месяц
21.	п. Сухоборье	399077, Липецкая область, Грязинский район, п. Сухоборье, ул. Пионерлагеря Прометей, д. 2, кв. 46	1 раз в месяц
22.	д. Знаменка	399833, Липецкая область, Данковский район, Воскресенский с/с, д. Знаменка	1 раз в месяц
23.	д. Зашево	399811, Липецкая область, Данковский район, Баловневский с/с, д. Зашево	1 раз в месяц
24.	д. Алексеевка	399833, Липецкая область, Данковский район, Воскресенский с/с, д. Алексеевка	1 раз в месяц
25.	д. Писарово	399833, Липецкая область, Данковский район, Воскресенский с/с, д. Писарово	1 раз в месяц
26.	п. Плоский	399800, Липецкая область, Данковский район, Малинковский с/с, п. Плоский	1 раз в месяц
27.	д. Нижняя Павловка	399841, Липецкая область, Данковский район, Бигильдинский с/с, д. Нижняя Павловка	1 раз в месяц
28.	д. Инихово	399813, Липецкая область, Данковский район, Спешнево-Ивановский с/с, д. Инихово	1 раз в месяц

29.	с. Покровское	399800, Липецкая область, Данковский район, Малинковский с/с, с. Покровское	1 раз в месяц
30.	д. Верхняя Павловка	399804, Липецкая область, Данковский район, Полибинский с/с, д. Верхняя Павловка	1 раз в месяц
31.	п. Садовый	399814, Липецкая область, Данковский район, Полибинский с/с, п. Садовый	1 раз в месяц
32.	д. Колодези	399812, Липецкая область, Данковский район, Березовский с/с, д. Колодези	1 раз в месяц
33.	д. Александровка	399830, Липецкая область, Данковский район, Березовский с/с, д. Александровка	1 раз в месяц
34.	д. Ландышевка	399455, Липецкая область, Добринский район, д. Ландышевка, ул. Полевая, д. 9	1 раз в месяц
35.	д. Березовка	399455, Липецкая область, Добринский район, д. Березовка, ул. Привольная, д. 15	1 раз в месяц
36.	д. Новая	399455, Липецкая область, Добринский район, д. Новая, ул. Садовая, д. 5	1 раз в месяц
37.	п. Новый Свет	399418, Липецкая область, Добринский район, п. Новый Свет, ул. Луговая, д.2	1 раз в месяц
38.	д. Петровка	399451, Липецкая область, Добринский район, д. Петровка, ул. Полевая, д. 20	1 раз в месяц
39.	д. Красная Рада	399412, Липецкая область, Добринский район, д. Красная Рада, д. 12	1 раз в месяц
40.	д. Ржавец	399446, Липецкая область, Добринский район, д. Ржавец, ул. Центральная, д. 5	1 раз в месяц
41.	д. Плоская Вершина	399455, Липецкая область, Добринский район, д. Плоская Вершина, ул. Широкая, д. 3	1 раз в месяц
42.	д. Киньшино	399446, Липецкая область, Добринский район, д. Киньшино, ул. Железнодорожная, д. 6	1 раз в месяц
43.	с. Никольское	399412, Липецкая область, Добринский район, с. Никольское, ул. Полевая, д. 8	1 раз в месяц
44.	д. Алксссвка	399451, Липецкая область, Добринский район, д. Алксссвка, д. 2, кв. 1	1 раз в месяц
45.	д. Московка	399430, Липецкая область, Добринский район, д. Московка, д. 32	1 раз в месяц
46.	д. Ольшанка	399412, Липецкая область, Добринский район, д. Ольшанка, д. 2	1 раз в месяц
47.	с. Казельки	399410, Липецкая область, Добринский район, с. Казельки, д. 5	1 раз в месяц
48.	п. Заводской	399150, Липецкая область, Добровский район, сельское поселение Добровский сельсовет, п. Заводской	1 раз в месяц
49.	п. Малоозерский	399160, Липецкая область, Добровский район, сельское поселение Борисовский сельсовет, п. Малоозёрский	1 раз в месяц
50.	с. Большие Хомяки	399132, Липецкая область, Добровский район, сельское поселение Екатериновский сельсовет, с. Большие Хомяки, ул. Набережная, д. 18	1 раз в месяц
51.	с. Липовка	399170, Липецкая область, Добровский район, сельское поселение Борисовский сельсовет, с. Липовка, ул. Школьная, д. 98	1 раз в месяц
52.	п. Дальний	399172, Липецкая область, Добровский район, сельское поселение Каликинский сельсовет, п. Дальний	1 раз в месяц

53.	д. Михайловка	399515, Липецкая область, Долгоруковский район, д. Михайловка, ул. Мирная, д. 28	1 раз в месяц
54.	д. Николаевка	399513, Липецкая область, Долгоруковский район, д. Николаевка, ул. Николаевка, д. 3	1 раз в месяц
55.	д. Лобовка	399534, Липецкая область, Долгоруковский район, д. Лобовка, ул. Дачная, д. 10	1 раз в месяц
56.	д. Котово	399533, Липецкая область, Долгоруковский район, д. Котово, ул. Выгонская, д. 4	1 раз в месяц
57.	д. Александровка	399523, Липецкая область, Долгоруковский район, д. Александровка, ул. Александровская, д. 14	1 раз в месяц
58.	д. Исаевка	399520, Липецкая область, Долгоруковский район, д. Исаевка, ул. Гриневская, д. 18	1 раз в месяц
59.	д. Новинка	399526, Липецкая область, Долгоруковский район, д. Новинка, ул. Солнечная, д. 11	1 раз в месяц
60.	д. Ермолowo	399533, Липецкая область, Долгоруковский район, д. Ермолowo, ул. Береговая, д. 15	1 раз в месяц
61.	д. Пашинино	399510, Липецкая область, Долгоруковский район, д. Пашинино, д. 8	1 раз в месяц
62.	п. Полевой	399510, Липецкая область, Долгоруковский район, п. Полевой, д. 11, кв. 5	1 раз в месяц
63.	с. Новотроицкое	399513, Липецкая область, Долгоруковский район, с. Новотроицкое, ул. Центральная, д. 36	1 раз в месяц
64.	д. Кожуховка	399752, Липецкая область, Елецкий район, д. Кожуховка, ул. Родниковая, д. 16	1 раз в месяц
65.	д. Сосенка	399764, Липецкая область, Елецкий район, с. Малая Боевка, ул. Солнечная, д. 11, кв. 1	1 раз в месяц
66.	д. Большая Суворовка	399761, Липецкая область, Елецкий район, с. Талица, ул. Советская, д. 165	1 раз в месяц
67.	д. Ивановка (Колосовский с/с)	399761, Липецкая область, Елецкий район, д. Ивановка, ул. Центральная, д. 3, кв. 2	1 раз в месяц
68.	с. Аргамач-Пальна	399758, Липецкая область, Елецкий район, с. Аргамач-Пальна, ул. Рабочая, д. 34	1 раз в месяц
69.	д. Рябинки	399745, Липецкая область, Елецкий район, д. Рябинки, ул. Нагорная, д. 18	1 раз в месяц
70.	д. Новая Воскресеновка	399214, Липецкая область, Задонский район, д. Новая Воскресеновка, д. 8	1 раз в месяц
71.	д. Новоселье	399240, Липецкая область, Задонский район, д. Новоселье, ул. Лесная, д. 4	1 раз в месяц
72.	с. Архангельское	399200, Липецкая область, Задонский район, с. Архангельское, д. 5	1 раз в месяц
73.	д. Лозовая	399226, Липецкая область, Задонский район, д. Лозовая, д. 7	1 раз в месяц
74.	д. Немерзь	399215, Липецкая область, Задонский район, д. Немерзь, ул. Лесная, д. 37	1 раз в месяц
75.	д. Соловьевка	399228, Липецкая область, Задонский район, д. Соловьевка, ул. Садовая, д. 7	1 раз в месяц
76.	д. Алексеевка	399224, Липецкая область, Задонский район, д. Алексеевка, д. 16	1 раз в месяц
77.	д. Бехтеевка	399243, Липецкая область, Задонский район, сельский совет Хмелинецкий, д. Бехтеевка, ул. 1 Мая, д. 27	1 раз в месяц

78.	д. Заря	399224, Липецкая область, Задонский район, д. Заря, д. 5, кв. 1	1 раз в месяц
79.	д. Новопокровка	399224, Липецкая область, Задонский район, д. Новопокровка, д. 33	1 раз в месяц
80.	д. Писаревка	399224, Липецкая область, Задонский район, д. Писаревка, д. 18	1 раз в месяц
81.	д. Веселое	399215, Липецкая область, Задонский район, д. Веселос, ул. Центральная, д. 9	1 раз в месяц
82.	с. Ржавец	399212, Липецкая область, Задонский район, с. Ржавец, ул. Дальняя, д. 5	1 раз в месяц
83.	с. Донское Первос	399232, Липецкая область, Задонский район, с. Донское Первое, ул. Центральная, д. 8	1 раз в месяц
84.	с. Донское Второе	399232, Липецкая область, Задонский район, с. Донское Второе, ул. Авангардная, д. 3, кв. 1	1 раз в месяц
85.	д. Ленинка	399242, Липецкая область, Задонский район, д. Ленинка, ул. Луговая, д. 31	1 раз в месяц
86.	д. Невежеколодезное	399243, Липецкая область, Задонский район, д. Невежеколодезное, ул. Донская, д. 3, кв. 1	1 раз в месяц
87.	п. Колодезское	399242, Липецкая область, Задонский район, п. Колодезское, ул. Солнечная, д. 10	1 раз в месяц
88.	с. Липовка	399243, Липецкая область, Задонский район, с. Липовка, ул. Мельникова, д. 14	1 раз в месяц
89.	д. Затишье	399205, Липецкая область, Задонский район, д. Затишье, д. 10	1 раз в месяц
90.	д. Барановка	399030, Липецкая область, Измалковский район, д. Барановка	1 раз в месяц
91.	с. Предтечево	399006, Липецкая область, Измалковский район, с. Предтечево	1 раз в месяц
92.	д. Стаханово	399000, Липецкая область, Измалковский район, д. Стаханово	1 раз в месяц
93.	д. Кошкино	399000, Липецкая область, Измалковский район, д. Кошкино	1 раз в месяц
94.	д. Прилепы	399021, Липецкая область, Измалковский район, д. Прилепы	1 раз в месяц
95.	д. Жилое	399000, Липецкая область, Измалковский район, д. Жилое	1 раз в месяц
96.	д. Знаменка	399664, Липецкая область, Краснинский район, д. Знаменка, д. 48	1 раз в месяц
97.	д. Лысовка	399680, Липецкая область, Краснинский район, д. Лысовка, д. 19	1 раз в месяц
98.	д. Засосенка	399231, Липецкая область, Краснинский район, д. Засосенка, д. 17	1 раз в месяц
99.	д. Рогово	399664, Липецкая область, Краснинский район, д. Рогово, д. 51	1 раз в месяц
100.	д. Николаевка	399664, Липецкая область, Краснинский район, д. Николаевка, д. 10	1 раз в месяц
101.	д. Дубровка	399645, Липецкая область, Лебедянский район, д. Дубровка, ул. Садовая, 42	1 раз в месяц
102.	д. Калиновка	399645, Липецкая область, Лебедянский район, д. Калиновка, д. 3	1 раз в месяц
103.	д. Малыс Иншаки	399620, Липецкая область, Лебедянский район, д. Малыс Иншаки	1 раз в месяц
104.	с. Старое Ракитино	399611, Липецкая область, Лебедянский район, с. Старое Ракитино, ул. Центральная, 20/2	1 раз в месяц

105.	д. Селище	399628, Липецкая область, Лебединский район, с. Селище, ул. Прогон, д. 70	1 раз в месяц
106.	с. Павловское	399642, Липецкая область, Лебединский район, с. Павловское, ул. Церковная, 79/1	1 раз в месяц
107.	с. Сезеново	399630, Липецкая область, Лебединский район, с. Сезеново, ул. Советская, 19	1 раз в месяц
108.	п. Инициатор	399623, Липецкая область, Лебединский район, п. Инициатор, ул. Трудовая, д. 18, кв. 4	1 раз в месяц
109.	д. Надеждино	399620, Липецкая область, Лебединский район, д. Надеждино, ул. Широкая, д. 1	1 раз в месяц
110.	д. Бычки	399878, Липецкая область, Лев-Толстовский район, д. Бычки, ул. Полевая, д. 28	1 раз в месяц
111.	с. Сланское	399870, Липецкая область, Лев-Толстовский район, с. Сланское, ул. Лесная, д. 2	1 раз в месяц
112.	д. Ключики	398517, Липецкая область, Липецкий район, д. Ключики, ул. Луговая, д. 9	1 раз в месяц
113.	д. Каширка	398550, Липецкая область, Липецкий район, д. Каширка, ул. Центральная, д. 3	1 раз в месяц
114.	д. Яковлевка	398504, Липецкая область, Липецкий район, д. Яковлевка, ул. Придорожная, д. 17	1 раз в месяц
115.	д. Тынковка	398540, Липецкая область, Липецкий район, д. Тынковка, ул. Космонавтов, д. 50	1 раз в месяц
116.	д. Долгая	398520, Липецкая область, Липецкий район, д. Долгая, ул. Ленинская, д. 2	1 раз в месяц
117.	с. Алексеевка	398511, Липецкая область, Липецкий район, с. Алексеевка, ул. Новая, д. 12, кв. 1	1 раз в месяц
118.	с. Маховище	398522, Липецкая область, Липецкий район, с. Маховище, ул. Центральная, д. 3, кв. 2	1 раз в месяц
119.	д. Даниловка	399563, Липецкая область, Тербунский район, д. Даниловка, ул. Луговая, д. 14	1 раз в месяц
120.	д. Орловка	399547, Липецкая область, Тербунский район, д. Орловка, ул. Орловка, д. 6	1 раз в месяц
121.	д. Становляновка	399562, Липецкая область, Тербунский район, д. Становляновка, ул. Становляновка, д. 2	1 раз в месяц
122.	д. Секирино	399542, Липецкая область, Тербунский район, д. Секирино, ул. Секирино, д. 11	1 раз в месяц
123.	д. 2-я Ламская	399702, Липецкая область, Становлянский район, д. 2-я Ламская, ул. Колхозная, д. 20	1 раз в месяц
124.	д. Большой Лотошок	399702, Липецкая область, Становлянский район, д. Большой Лотошок, ул. Луговая, д. 10	1 раз в месяц
125.	д. Ключики	399708, Липецкая область, Становлянский район, д. Ключики, ул. Садовая, д. 12	1 раз в месяц
126.	с. Покровское	399723, Липецкая область, Становлянский район, с. Покровское, ул. Мира, д. 23	1 раз в месяц
127.	д. Малый Лотошок	399702, Липецкая область, Становлянский район, д. Малый Лотошок, ул. Боготырская, д. 29	1 раз в месяц
128.	д. Александровка	399702, Липецкая область, Становлянский район, д. Александровка, ул. Теренкова, д. 23	1 раз в месяц

129.	д. Товарково	399708, Липецкая область, Становлянский район, д. Товарково, ул. Товарная, д. 6	1 раз в месяц
130.	п. Светлый	399720, Липецкая область, Становлянский район, п. Светлый, ул. Ламская, д. 6	1 раз в месяц
131.	д. Белевец	399732, Липецкая область, Становлянский район, д. Белевец, ул. Прудовая, д. 53	1 раз в месяц
132.	д. Елизаветовка	399725, Липецкая область, Становлянский район, д. Елизаветовка, ул. Просторная, д. 21	1 раз в месяц
133.	д. Климентьево	399724, Липецкая область, Становлянский район, д. Климентьево, ул. Видная, д. 7	1 раз в месяц
134.	Железнодорожная площадка Беляево	399343, Липецкая область, Усманский район, железнодорожная площадка Беляево, ул. Берёзовая, д. 1а	1 раз в месяц
135.	д. Евсюковка	399330, Липецкая область, Усманский район, д. Евсюковка, ул. Луговая, д. 34	1 раз в месяц
136.	д. Ростовка	399339, Липецкая область, Усманский район, д. Ростовка, ул. Свободная, д. 17	1 раз в месяц
137.	д. Чернечки	399330, Липецкая область, Усманский район, д. Чернечки, ул. Луговая, д. 37	1 раз в месяц
138.	п. Хлебороб	399337, Липецкая область, Усманский район, п. Хлебороб, ул. Дорожная, д. 5	1 раз в месяц
139.	п. Элеватор	399350, Липецкая область, Усманский район, пос. Элеватор, ул. Комсомольская, д. 2, кв. 2	1 раз в месяц
140.	п. Дачный	399935, Липецкая область, Чаплыгинский район, п. Дачный	1 раз в месяц
141.	д. Буховка	399949, Липецкая область, Чаплыгинский район, д. Буховка	1 раз в месяц
142.	д. Волково	399949, Липецкая область, Чаплыгинский район, д. Волково	1 раз в месяц
143.	с. Дашино	399912, Липецкая область, Чаплыгинский район, с. Дашино	1 раз в месяц
144.	с. Протасьево	399912, Липецкая область, Чаплыгинский район, с. Протасьево	1 раз в месяц
145.	д. Струглево	399912, Липецкая область, Чаплыгинский район, д. Струглево	1 раз в месяц
146.	д. Никольское	399935, Липецкая область, Чаплыгинский район, д. Никольское	1 раз в месяц
147.	д. Щербинино	399935, Липецкая область, Чаплыгинский район, д. Щербинино, ул. Лесная, д. 5	1 раз в месяц
148.	д. Зорино	399913, Липецкая область, Чаплыгинский район, д. Зорино	1 раз в месяц
149.	д. Шишкино	399913, Липецкая область, Чаплыгинский район, Ведновская с/а, д. Шишкино	1 раз в месяц
150.	хутор Буховские выселки	399943, Липецкая область, Чаплыгинский район, п. Буховские выселки	1 раз в месяц
151.	с. Ивановка	399913, Липецкая область, Чаплыгинский район, с. Ивановка	1 раз в месяц
152.	д. Садовая	399930, Липецкая область, Чаплыгинский район, д. Садовая, ул. Зелёная, д. 17	1 раз в месяц
153.	п. Добровольный	399943, Липецкая область, Чаплыгинский район, п. Добровольный	1 раз в месяц
154.	с. Климово	399931, Липецкая область, Чаплыгинский район, с. Климово, д. 8	1 раз в месяц

155.	д. Майково	399941, Липецкая область, Чаплыгинский район, с. Майково, д. 3	1 раз в месяц
156.	д. Мурасвка	399941, Липецкая область, Чаплыгинский район, д. Мурасвка, д. 19	1 раз в месяц
157.	с. Горлово	399915, Липецкая область, Чаплыгинский район, д. Горлово	1 раз в месяц
158.	д. Татищво	399915, Липецкая область, Чаплыгинский район, д. Татищво, д. 1	1 раз в месяц
159.	д. Рязанка	399920, Липецкая область, Чаплыгинский район, д. Рязанка, д. 35, кв. 2	1 раз в месяц
160.	с. Чечёры	399943, Липецкая область, Чаплыгинский район, с. Чечёры, ул. Широкая, д. 55	1 раз в месяц

V. Обоснование объемов бюджетных ассигнований на реализацию Программы

В период реализации Программы предусматривается обеспечить строительство 56 объектов здравоохранения, в том числе: 3-х этажного поликлинического корпуса в г. Липецк на 400 посещений в смену с дневным стационаром на 30 коек; 3-х этажного здания стационарно-поликлинического корпуса в с. Доброе, включающего в себя поликлинику на 250 посещений в смену; 2-х этажного здания детской поликлиники на 75 посещений в смену и женской консультации на 50 посещений в смену в г. Чаплыгин; 8-ми отделений общей врачебной практики (семейной медицины) и 45-ти фельдшерско-акушерских пунктов в сельских населенных пунктах области.

В 2019 году разработана проектная документация на строительство объектов в г. Липецк, с. Доброе и г. Чаплыгин, получены положительные заключения экспертиз проектных документаций. Документация представлена в Минздрав России.

В период реализации Программы планируется осуществить реконструкцию 3 объектов, а также капитальный ремонт 24 объектов. При расчете стоимости проведения капитального ремонта (строительства, реконструкции) в медицинских организациях региона учитывались данные о стоимости аналогичных, ранее выполненных, работ.

При разработке региональной программы модернизации первичного звена Липецкой области учитывались мероприятия (в случае их необходимости) по демонтажу предыдущего оборудования и/или подготовке помещений для размещения, планируемого к закупке оборудования, реализуемые за счет средств бюджета Липецкой области, с учетом требований безопасности, в соответствии с законодательством Российской Федерации.

Предусматривается осуществить закупку 350 единиц медицинского оборудования (рентгеновское оборудование – 49 ед., оборудование для проведения ультразвуковых исследований – 45 ед., эндоскопическое оборудование – 39 ед., оборудование для функциональной диагностики – 138 ед., акушерско-гинекологическое диагностическое оборудование - 70 ед., офтальмологического оборудование - 8 ед., лабораторное оборудование – 1 ед.),

общей стоимостью 1 241 015,90 тыс. руб.

Разработка мероприятий по переоснащению и дооснащению медицинских организаций области медицинским оборудованием реализована в соответствии с перечнем оборудования, установленного приказом Минздрава России от 28.12.2020 № 1379н «Об утверждении перечня оборудования для оснащения и переоснащения медицинских организаций при реализации региональных программ модернизации первичного звена здравоохранения».

Предварительная стоимость закупаемого оборудования определена на основании результатов проработки рынка товаров, являющихся предметом заказа.

При проработке рынка использованы следующие виды анализа: 1) анализ статистических цен; 2) анализ цен по результатам ранее проведенных процедур торгов; 3) анализ цен хозяйствующих субъектов.

Анализ статистических цен проводился по данным статистических наблюдений, публикуемым в официальных изданиях территориального органа Федеральной службы государственной статистики по Липецкой области, справочно-информационных сборниках цен.

Анализ цен по результатам ранее проведенных процедур торгов осуществлялся при наличии у заказчиков информации, полученной ранее по результатам проведения торгов на закупку аналогичных товаров с идентичными количественными и качественными характеристиками, сроками и порядком оплаты поставляемого товара.

Для проведения сравнительного анализа цен хозяйствующих субъектов использованы данные прайс-листов, рекламной продукции, размещаемой в сети Интернет на официальных сайтах производителей и поставщиков товаров, а также сведения, полученные по запросу заказчиков от организаций и (или) индивидуальных предпринимателей посредством электронной почты, факсимильной связи.

Расчет конечной стоимости закупаемого оборудования, транспорта, а также стоимости строительства отделений общей врачебной практики (семейной медицины) и фельдшерско-акушерских пунктов в ценах соответствующих лет осуществлялся с учетом данных о значении индекса потребительских цен в составе прогноза социально-экономического развития на среднесрочный период, формируемого в соответствии с постановлением администрации Липецкой области от 26 апреля 2016 года № 193.

Мероприятия региональной программой модернизации первичного звена Липецкой области по приобретению/замене автомобильного транспорта запланированы с учетом степени износа автомобилей скорой медицинской помощи и передвижных автомобильных комплексов (не менее 80%) и возраста автотранспорта (более 5 лет на момент подготовки программы).

Объемы финансирования Программы:

Сумма средств областного и федерального бюджета, необходимых на финансирование программы за период 2021-2025 гг. составила - 4 468 208,00 тыс. руб., в том числе по годам:

2021 год – 809 856,00 тыс. руб.;

2022 год – 811 856,00 тыс. руб.;
2023 год – 813 856,00 тыс. руб.;
2024 год – 1 015 320,00 тыс. руб.;
2025 год – 1 017 320,00 тыс. руб.

Необходимые объемы финансирования Программы за счет средств областного бюджета всего – 352 157,09 тыс. руб., в том числе по годам реализации региональной программы:

2021 год – 61 483,10 тыс. руб.;
2022 год – 63 483,10 тыс. руб.;
2023 год – 65 483,10 тыс. руб.;
2024 год – 79 853,90 тыс. руб.;
2025 год – 81 853,90 тыс. руб.

Объемы финансирования Программы за счет средств федерального бюджета всего – 4 116 050,91 тыс. руб., в том числе по годам реализации региональной программы:

2021 год – 748 372,90 тыс. руб.;
2022 год – 748 372,90 тыс. руб.;
2023 год – 748 372,90 тыс. руб.;
2024 год – 935 466,10 тыс. руб.;
2025 год – 935 466,10 тыс. руб.

VI. Механизм реализации Программы и контроль хода ее выполнения

Уполномоченным органом исполнительной власти Липецкой области, ответственным за реализацию мероприятий Программы, является управление здравоохранения Липецкой области.

Реализация Программы осуществляется совместно с управлением строительства и архитектуры Липецкой области, управлением экономического развития Липецкой области, управлением финансов Липецкой области, управлением дорог и транспорта Липецкой области, управлением образования и науки Липецкой области, управлением социальной политики Липецкой области, ОКУ «Управление капитального строительства Липецкой области».

Реализация мероприятий Программы по укреплению материально-технической базы медицинских организаций первичного звена здравоохранения обеспечена необходимой мощностью строительных организаций, необходимым объемом материальных и трудовых ресурсов.

Реализация мероприятий Программы, в том числе по укреплению материально-технической базы медицинских учреждений, будет завершена в период действия Программы.

Общий контроль за исполнением Программы осуществляется администрацией Липецкой области.

Управление здравоохранения Липецкой области, управление финансов Липецкой области, управление экономического развития Липецкой области несут ответственность в соответствии с законодательством Российской Федерации за обоснованность и достоверность стоимости мероприятий, установленных Программой.

Управление здравоохранения области осуществляет:

обеспечение эффективного и целевого использования средств, выделяемых на реализацию Программы, своевременное и в полном объеме выполнение мероприятий Программы;

контроль за эффективным и целевым использованием средств, выделяемых на реализацию Программы, своевременное и в полном объеме выполнение мероприятий Программы;

рассмотрение материалов о ходе реализации мероприятий Программы;

подготовку рекомендаций по эффективному выполнению мероприятий Программы с учетом хода реализации Программы;

рассмотрение результатов экспертизы проектов и мероприятий Программы, предлагаемых для реализации в очередном финансовом году, в части их содержания и стоимости;

согласование разработанных государственными заказчиками детализированных организационно-финансовых планов реализации мероприятий Программы и показателей мониторинга реализации мероприятий Программы;

подготовку информации и отчетов о выполнении Программы;

подготовку предложений по корректировке Программы;

совершенствование механизма реализации Программы.

Управление строительства и архитектуры Липецкой области, ОКУ «Управление капитального строительства Липецкой области» осуществляют:

организацию строительства объектов капитального строительства, предусмотренных Программой;

контроль в процессе строительства за целевым и эффективным использованием бюджетных средств, направленных на строительство объектов, предусмотренных Программой.

Управление образования и науки Липецкой области, управление социальной политики Липецкой области оказывают содействие в реализации Программы в рамках межведомственного сотрудничества.

Управление дорог и транспорта Липецкой области осуществляет:

реализацию мероприятий по развитию транспортной инфраструктуры (маршрутов общественного транспорта, приближенных к медицинским организациям);

приоритетный ремонт и строительство автомобильных дорог регионального и муниципального значения, обеспечивающих проезд населения до медицинских организаций.

Управление социальной политики Липецкой области совместно с управлением здравоохранения Липецкой области принимает меры по отраслевому регулированию системы оплаты труда медицинских работников, оказывающих первичную медико-санитарную помощь, скорую медицинскую

помощь, и медицинских работников центральных районных и районных больниц с учетом единых подходов к установлению окладов, выплат компенсационного и стимулирующего характера.

Мониторинг за реализацией региональной программы осуществляется в целях выявления рисков отклонения сроков реализации мероприятий региональной программы от установленных, а также необходимости перераспределения средств в случае возникновения экономии при проведении процедур закупок.

На основании информации, получаемой ежеквартально (нарастающим итогом), до 5-го числа (включительно) месяца, следующего за отчетным, от участников региональной программы, управление здравоохранения Липецкой области ежеквартально (нарастающим итогом), до 10-го числа (включительно) месяца, следующего за отчетным, представляет в Министерство здравоохранения Российской Федерации и Федеральную службу по надзору в сфере здравоохранения отчет о ходе реализации мероприятий региональной программы по форме, установленной Министерством здравоохранения Российской Федерации.

Кроме того, с использованием государственной интегрированной информационной системы управления общественными финансами «Электронный бюджет» предоставляется отчетность, предусмотренная соглашением о предоставлении субсидии, заключенным между Министерством здравоохранения Российской Федерации и администрацией Липецкой области в соответствии с пунктом 7 Правил предоставления и распределения субсидий из федерального бюджета бюджетам субъектов Российской Федерации для софинансирования расходных обязательств субъектов Российской Федерации, возникающих при реализации мероприятий региональных программ модернизации первичного звена здравоохранения и обеспечивающих достижение целей, показателей и результатов национального проекта «Здравоохранение», утвержденных постановлением Правительства Российской Федерации от 28 сентября 2020 года № 1549.

**Паспорт
региональной программы модернизации первичного звена
здравоохранения Липецкой области**

Сроки реализации региональной программы	2021-2025 годы
Разработчик региональной программы	Администрация Липецкой области
Участники региональной программы	Управление здравоохранения Липецкой области, управление строительства и архитектуры Липецкой области, управление экономического развития Липецкой области, управление финансов Липецкой области, управление дорог и транспорта Липецкой области, управление образования и науки Липецкой области, управление социальной политики Липецкой области, управление информатизации Липецкой области, ОКУ «Управление капитального строительства Липецкой области»
Наименование государственной программы субъекта Российской Федерации	Государственная программа Липецкой области «Развитие здравоохранения Липецкой области», утвержденная постановлением администрации Липецкой области от 30 апреля 2013 года № 213
Реквизиты документа, которым утверждена региональная программа	Постановление администрации Липецкой области от 30 апреля 2013 г. № 213
Цели региональной программы	<p>Цель 1 - обеспечение доступности и качества первичной медико-санитарной помощи и медицинской помощи, оказываемой в сельской местности, рабочих поселках, поселках городского типа и малых городах с численностью населения до 50 тыс. человек</p> <p>Цель 2 - обеспечение приоритетов интересов пациента при оказании первичной медико-санитарной помощи</p> <p>Цель 3 - обеспечение соблюдения прав граждан при оказании первичной медико-санитарной помощи и обеспечение связанных с этими правами государственных гарантий</p> <p>Цель 4 – обеспечение приоритета профилактики при оказании первичной медико-санитарной помощи</p>
Задачи региональной программы	Задача 1 - организация оказания медицинской помощи с приближением к месту жительства, месту обучения или работы исходя из потребностей всех групп населения с учетом

трехуровневой системы оказания медицинской помощи

Задача 2 – обеспечение транспортной доступности медицинских организаций для всех групп населения, в том числе инвалидов и других групп населения с ограниченными возможностями здоровья

Задача 3 – оснащение медицинских организаций, на базе которых оказывается первичная медико-санитарная помощь, а также центральных районных и районных больниц оборудованием для оказания медицинской помощи с учетом особых потребностей инвалидов и других групп населения с ограниченными возможностями здоровья

Задача 4 - устранение дефицита кадров в первичном звене здравоохранения и повышение уровня их квалификации, в том числе в целях обеспечения возможности выбора медицинской организации и врача

Задача 5 – обеспечение потребности в дорогостоящих диагностических исследованиях, проводимых в амбулаторных условиях, и выделение их из подушевого финансирования оказания первичной медико-санитарной помощи

Задача 6 – введение коэффициентов дифференциации для подушевого норматива финансирования на прикрепившихся лиц для медицинских организаций, расположенных в сельской местности, рабочих поселках городского типа и малых городах

Задача 7 – создание механизма мотивации руководителей и медицинских работников медицинских организаций первичного звена здравоохранения с учетом степени соответствия медицинской организации статусу медицинской организации, внедряющей новую модель оказания гражданам первичной медико-санитарной помощи

Задача 8 – разработка и утверждение территориальных программ государственных гарантий бесплатного оказания гражданам медицинской помощи с учетом результатов реализации мероприятий региональной программы

Задача 9 – реализация мероприятий пилотного проекта по вовлечению частных медицинских организаций в оказание медико-социальных услуг лицам в возрасте 65 лет и старше

Задача 10 – профилактика осложнений сердечнососудистых заболеваний у пациентов высокого риска путем обеспечения лекарственными препаратами граждан, которые перенесли острое нарушение мозгового кровообращения, инфаркт миокарда и другие острые сердечно-сосудистые заболевания или операции на сосудах и которые получают медицинскую помощь в амбулаторных условиях

Параметры финансового обеспечения реализации региональной программы

- консолидированный бюджет – 4 468 208,00 тыс. рублей;
средства федерального бюджета: – 4 116 050,91 тыс. рублей;
средства бюджета субъекта Российской Федерации – 352 157,09 тыс. рублей;
В 2021 году – 809 856,00 тыс. рублей
средства федерального бюджета: – 748 372,90 тыс. рублей;
средства бюджета субъекта Российской Федерации – 61 483,10 тыс. рублей;
В 2022 году – 811 856,00 тыс. рублей
средства федерального бюджета: – 748 372,90 тыс. рублей;
средства бюджета субъекта Российской Федерации – 63 483,10 тыс. рублей;
В 2023 году – 813 856,00 тыс. рублей
средства федерального бюджета: – 748 372,90 тыс. рублей;
средства бюджета субъекта Российской Федерации – 65 483,10 тыс. рублей;
В 2024 году – 1 015 320,00 тыс. рублей
средства федерального бюджета: – 935 466,10 тыс. рублей;
средства бюджета субъекта Российской Федерации – 79 853,90 тыс. рублей;
В 2025 году – 1 017 320,00 тыс. рублей
средства федерального бюджета: – 935 466,10 тыс. рублей;
средства бюджета субъекта Российской Федерации – 81 853,90 тыс. рублей.

План мероприятий по реализации региональной программы Липецкой области

№ п/п	Наименование мероприятия	Сроки реализации		Ответственный исполнитель	Вид документа и характеристика результата
		начало	окончание		
1	2	3	4	5	6
	Цель 1. Обеспечение доступности и качества первичной медико-санитарной помощи и медицинской помощи, оказываемой в сельской местности, рабочих поселках, поселках городского типа и малых городах с численностью населения до 50 тыс. человек	01.01.2021	31.12.2025	Шурпуков Ю. Ю., начальник управления	Отчет
	Задача 1. Организация оказания медицинской помощи в приближенном к месту жительства, месту обучения или работы исходя из потребностей всех групп населения с учетом трехуровневой системы оказания медицинской помощи	01.01.2021	31.12.2025	Шурпуков Ю. Ю., начальник управления	Отчет
1	Мероприятие 1. Осуществление нового строительства (его завершение), замена зданий в случае высокой степени износа, наличие избыточных площадей медицинских организаций и их обособленных структурных подразделений, на базе которых оказывается первичная медико-санитарная помощь (поликлиники, поликлинические подразделения, амбулатории отделения (центры) врача общей практики, фельдшерско-акушерские и фельдшерские пункты), а также зданий (отдельных зданий, комплексов зданий) центральных районных и районных больниц	01.01.2021	31.12.2025	Шурпуков Ю. Ю., начальник управления	Отчет о реализации мероприятия
2	Мероприятие 2. Осуществление реконструкции (ее завершение) зданий медицинских организаций и их обособленных структурных подразделений, на базе которых оказывается первичная медико-санитарная помощь (поликлиники, поликлинические подразделения, амбулатории отделения (центры) врача общей практики, фельдшерско-акушерские и фельдшерские пункты), а также зданий (отдельных зданий, комплексов зданий) центральных районных и районных больниц	01.01.2021	31.12.2025	Шурпуков Ю. Ю., начальник управления	Отчет о реализации мероприятия
3	Мероприятие 3. Осуществление капитального ремонта зданий медицинских организаций и их обособленных структурных подразделений, на базе которых оказывается первичная медико-санитарная помощь (поликлиники, поликлинические подразделения, амбулатории отделения (центры) врача общей практики, фельдшерско-акушерские и фельдшерские пункты), а также зданий (отдельных зданий, комплексов зданий) центральных районных и районных больниц	01.01.2021	31.12.2025	Шурпуков Ю. Ю., начальник управления	Отчет о реализации мероприятия

1	2	3	4	5	6
4	Мероприятие 4. Приобретение объектов недвижимого имущества, с даты ввода в эксплуатацию которых прошло не более 5 лет, и некапитальных строений, с даты завершения строительства которых прошло не более 5 лет, а также земельных участков, на которых они находятся, для размещения медицинских организаций	01.01.2021	31.12.2025	Шурпуков Ю. Ю., начальник управления	Отчет о реализации мероприятия
5	Мероприятие 5. Приобретение и монтаж быстровозводимых модульных конструкций врачебных амбулаторий, центров (отделений) общей врачебной практики (семейной медицины), фельдшерско-акушерских пунктов, фельдшерских здравпунктов	01.01.2021	31.12.2025	Шурпуков Ю. Ю., начальник управления	Отчет о реализации мероприятия
	Задача 2. Обеспечение транспортной доступности медицинских организаций для всех групп населения, в том числе инвалидов и других групп населения с ограниченными возможностями здоровья	01.01.2021	31.12.2025	Шурпуков Ю. Ю., начальник управления	Отчет
6	Мероприятие 6. Оснащение автомобильным транспортом медицинских организаций, оказывающих первичную медико-санитарную помощь, центральных районных и районных больниц, расположенных в сельской местности, поселках городского типа и малых городах (с численностью населения до 50 тыс. человек); автотранспорт для доставки медицинских работников до места жительства пациентов, а также для перевозки биологических материалов для исследований, доставки лекарственных препаратов до жителей отдаленных районов	01.01.2021	31.12.2025	Шурпуков Ю. Ю., начальник управления	Отчет о реализации мероприятия
	Задача 3. Оснащение медицинских организаций, на базе которых оказывается первичная медико-санитарная помощь, а также центральных районных и районных больниц оборудованием для оказания медицинской помощи с учетом особых потребностей инвалидов и других групп населения с ограниченными возможностями здоровья	01.01.2021	31.12.2025	Шурпуков Ю. Ю., начальник управления	Отчет о реализации мероприятия
7	Мероприятие 7. С учетом паспортов медицинских организаций приведение материально-технической базы медицинских организаций, оказывающих первичную медико-санитарную помощь взрослым и детям, их обособленных структурных подразделений, центральных районных и районных больниц в соответствие с требованиями порядков оказания медицинской помощи, их дооснащение и перосонащение оборудованием для оказания медицинской помощи	01.01.2021	31.12.2025	Шурпуков Ю. Ю., начальник управления	Отчет о реализации мероприятия
	Задача 4. Устранение дефицита кадров в первичном звене здравоохранения и повышение уровня их квалификации, в том числе в целях обеспечения возможности выбора медицинской организации и врача	01.01.2021	31.12.2025	Шурпуков Ю. Ю., начальник управления	Отчет

1	2	3	4	5	6
8	Мероприятие 8. Утверждение и поэтапное внедрение отраслевой системы оплаты труда медицинских работников	01.01.2021	31.12.2025	Шуршуков Ю. Ю., начальник управления	Отчет о реализации мероприятия и достижении ЦП (по увеличению заработной платы медицинских работников медицинских организаций, оказывающих первичную медико-санитарную помощь, скорую медицинскую помощь, медицинских работников центральных районных и районных больниц)
9	Мероприятие 9. Принятие мер по укомплектованию медицинских организаций, оказывающих первичную медико-санитарную помощь, центральных районных и районных больниц медицинскими работниками в соответствии с целевыми показателями, указанными в паспортах таких медицинских организаций	01.01.2021	31.12.2025	Шуршуков Ю. Ю., начальник управления	Отчет о реализации мероприятия и достижении ЦП (по увеличению числа медицинских работников медицинских организаций, оказывающих медико-санитарную помощь, скорую медицинскую помощь, центральных районных и районных больниц)
10	Мероприятие 10. Увеличение заявок на целевое обучение врачей в соответствии с дефицитными специальностями первичного звена здравоохранения	01.01.2021	31.12.2025	Шуршуков Ю. Ю., начальник управления	Отчет о реализации мероприятия и достижении ЦП (по увеличению числа врачей, оказывающих первичную медико-санитарную помощь и скорую медицинскую помощь)
11	Мероприятие 11. Увеличение числа обучающихся профессиональных образовательных организаций, осуществляющих подготовку специалистов со средним медицинским образованием, не менее чем на 30 процентов в год от имеющегося дефицита таких специалистов	01.01.2021	на постоянной основе	Шуршуков Ю. Ю., начальник управления	Отчет о реализации мероприятия и достижении ЦП (по увеличению численности среднего медицинского персонала в медицинских организациях Липецкой области)
12	Мероприятие 12. Разработка и реализация региональных мер стимулирования медицинских работников в части предоставления единовременных выплат, в том числе при переезде в сельскую местность, рабочие поселки, поселки городского типа и города с населением до 50 тыс. человек	01.01.2021	31.12.2025	Шуршуков Ю. Ю., начальник управления	Отчет о реализации мероприятия и достижении ЦП (по включению в региональные программы модернизации первичного звена здравоохранения мероприятий в целях увеличения числа врачей и фельдшеров, прибывших (переехавших) на работу в сельские населенные пункты, рабочие поселки, поселки городского типа, города с населением до 50 тыс. человек)
13	Мероприятие 13. Разработка и реализация региональных мер социальной поддержки медицинских работников первичного звена здравоохранения и скорой медицинской помощи, медицинских работников центральных районных и районных больниц, в том числе их приоритетное обеспечение служебным жильем, использование иных механизмов обеспечения жильем	01.01.2021	31.12.2025	Управление жилищно-коммунального хозяйства Липецкой области, сопольнитель: управление здравоохранения Липецкой области	Отчет о реализации мероприятия и достижении ЦП (создание условий и мотивации для закрепления медицинских работников медицинских организаций, уменьшение оттока кадров из государственного сектора отрасли здравоохранения)
14	Мероприятие 14. Включение в показатели эффективности деятельности руководителей медицинских организаций показателей, характеризующих обеспечение медицинских организаций медицинскими работниками	С момента вступления в силу Постановления Правительства Российской Федерации от 09.10.2019 №1304	30.06.2021	Шуршуков Ю. Ю., начальник управления	Отчет о реализации мероприятия и достижении ЦП (по повышению укомплектованности медицинских организаций, оказывающих первичную медико-санитарную помощь и скорую медицинскую помощь)

1	2	3	4	5	6
15	Мероприятие 15. Разработка механизма наставничества в отношении врачей - молодых специалистов, прошедших целевое обучение	01.01.2021	31.12.2025	Щурпуков Ю. Ю., начальник управления	Отчет о реализации мероприятия и достижении ЦП (по повышению числа молодых врачей в медицинских организациях государственной системы здравоохранения)
	Цель 2. Обеспечение приоритетов интересов пациента при оказании первичной медико-санитарной помощи	01.01.2021	31.12.2025	Администрация Липецкой области	Отчет
	Задача 5. Обеспечение потребности в дорогостоящих диагностических исследованиях, проводимых в амбулаторных условиях, и выделение их из подушевого финансирования оказания первичной медико-санитарной помощи	01.01.2021	на постоянной основе	Администрация Липецкой области	Отчет
16	Мероприятие 16. Внесение изменений в территориальную программу государственных гарантий бесплатного оказания гражданам медицинской помощи в части обеспечения потребности в дорогостоящих диагностических исследованиях, проводимых в амбулаторных условиях, и выделение их из подушевого норматива финансирования оказания первичной медико-санитарной помощи	01.01.2021	31.12.2025	Администрация Липецкой области	Отчет о реализации мероприятия и достижении ЦП
	Цель 3. Обеспечение соблюдения прав граждан при оказании первичной медико-санитарной помощи и обеспечение связанных с этими правами государственных гарантий	01.01.2021	31.12.2025	Администрация Липецкой области	Отчет
	Задача 6. Введение коэффициентов дифференциации для подушевого норматива финансирования на прикрепившихся лиц для медицинских организаций, расположенных в сельской местности, рабочих поселках, поселках городского типа и малых городах	01.01.2021	на постоянной основе	Администрация Липецкой области	Отчет
17	Мероприятие 17. Внесение изменений в территориальную программу государственных гарантий бесплатного оказания гражданам медицинской помощи в части введения коэффициентов дифференциации для подушевого норматива финансирования на прикрепившихся лиц для медицинских организаций, расположенных в сельской местности, рабочих поселках, поселках городского типа и малых городах	01.01.2021	31.12.2025	Администрация Липецкой области	Отчет о реализации мероприятия и достижении ЦП
	Задача 7. Создание механизма мотивации руководителей и медицинских работников медицинских организаций первичного звена здравоохранения с учетом степени соответствия медицинской организации статусу медицинской организации, внедряющей новую модель оказания гражданам первичной медико-санитарной помощи	01.01.2021	31.12.2025	Администрация Липецкой области	Отчет о реализации мероприятия и достижении ЦП
18	Мероприятие 18. Стимулирование руководителей и медицинских работников медицинских организаций первичного звена здравоохранения внедряющих новую модель оказания гражданам первичной медико-санитарной помощи	01.01.2021	31.12.2025	Щурпуков Ю. Ю., начальник управления	Отчет о реализации мероприятия и достижении ЦП (по увеличению количества медицинских организаций, внедряющих новую модель оказания гражданам первичной медико-санитарной помощи)

1	2	3	4	5	6
	Задача 8. Разработка и утверждение территориальных программ государственных гарантий бесплатного оказания гражданам медицинской помощи с учетом результатов реализации мероприятий региональной программы	01.01.2021	ежегодно	Администрация Липецкой области	Отчет
19	Мероприятие 19. Обеспечение бездефицитного финансового обеспечения оказания медицинской помощи в рамках территориальной программы государственных гарантий бесплатного оказания гражданам медицинской помощи, с учетом реализации мероприятий региональной программы	01.01.2021	31.12.2025	Администрация Липецкой области	Отчет о реализации мероприятия и достижениях ЦП
	Цель 4. Обеспечение приоритета профилактики при оказании первичной медико-санитарной помощи	01.01.2021	31.12.2025	Шуршукоев Ю. Ю., начальник управления	Отчет
	Задача 9. Реализация мероприятий пилотного проекта по вовлечению частных медицинских организаций в оказание медико-социальных услуг лицам в возрасте 65 лет и старше	X	X	X	X
20	Мероприятие 20. Участие в реализации пилотного проекта по вовлечению частных медицинских организаций в оказание медико-социальных услуг лицам в возрасте 65 лет и старше	X	X	X	X
	Задача 10. Профилактика осложнений сердечно-сосудистых заболеваний у пациентов высокого риска путем обеспечения лекарственными препаратами граждан, которые перенесли острое нарушение мозгового кровообращения, инфаркт миокарда и другие острые сердечно-сосудистые заболевания или операции на сосудах и которые получают медицинскую помощь в амбулаторных условиях	01.01.2021	на постоянной основе	Шуршукоев Ю. Ю., начальник управления	Отчет о реализации мероприятия и достижениях ЦП
21	Мероприятие 21. Обеспечение лекарственными препаратами граждан, которые перенесли острое нарушение мозгового кровообращения, инфаркт миокарда и другие острые сердечно-сосудистые заболевания или операции на сосудах и которые получают медицинскую помощь в амбулаторных условиях	01.01.2021	на постоянной основе	Шуршукоев Ю. Ю., начальник управления	Отчет о реализации мероприятия и достижениях ЦП (по мероприятиям, направленным на снижение смертности от болезней системы кровообращения, с учетом соответствующих показателей смертности)

Сведения о целях и задачах региональной программы

№ п/п	Цель и ОИВ, ответственный за ее достижение	Задача и ОИВ, ответственный за ее решение	Целевой показатель					
			Наименование и единица измерения	Значение в базовом году (2020 год)	Плановое значение на 01.04.2021	Плановое значение на 01.07.2021	Плановое значение на 01.10.2021	Плановое значение на 31.12.2021
1	2	3	4	5	6	7	8	9
1	Цель № 1. Обеспечение доступности и качества первичной медико-санитарной помощи и медицинской помощи, оказываемой в сельской местности, рабочих поселках, поселках городского типа и малых городах с численностью населения до 50 тыс. человек (Ответственные за ее решение: Управление здравоохранения Липецкой области, управление экономического развития Липецкой области, управление финансов Липецкой области, управление строительства и архитектуры Липецкой области, управление дорог и транспорта Липецкой области)	Задача № 1. Организация оказания медицинской помощи с приближением к месту жительства, месту обучения или работы исходя из потребностей всех групп населения с учетом трехуровневой системы оказания медицинской помощи (Ответственные за ее решение: Управление здравоохранения Липецкой области, управление строительства и архитектуры Липецкой области, управление экономического развития Липецкой области, управление финансов Липецкой области, ОКУ «Управление капитального строительства Липецкой области»)	1. Доля охвата населения Липецкой области первичной медико-санитарной помощью (процент)	75	80	80	80	80
		Задача № 2. Обеспечение транспортной доступности медицинских организаций для всех групп населения, в том числе инвалидов и других групп населения с ограниченными возможностями здоровья (Ответственные за ее решение: Управление здравоохранения Липецкой области, управление экономического развития Липецкой области, управление финансов Липецкой области, управление дорог и транспорта Липецкой области)	2. Число посещений сельскими жителями медицинских организаций на 1 человека в год	5,8	1,33	2,7	4,1	5,85
			3. Число посещений медицинскими работниками пациентов на дому	481015	121250	242500	363750	485000
			4. Повышение комфортности получения медицинских услуг	86	86,5	86,5	86,5	86,5
		Задача № 3. Оснащение медицинских организаций, на базе которых оказывается первичная медико-санитарная помощь, а также центральных районных и районных больниц оборудованием для оказания медицинской помощи с учетом особых потребностей инвалидов и других групп населения с ограниченными возможностями здоровья (Ответственные за ее решение: Управление здравоохранения Липецкой области, управление экономического развития Липецкой области, управление финансов Липецкой области)	5. Снижение количества оборудования для оказания медицинской помощи со сроком эксплуатации свыше 10 лет в медицинских организациях, оказывающих первичную медико-санитарную помощь.*	302	302	302	290	239
		Задача № 4. Устранение дефицита кадров в первичном звене здравоохранения и повышение уровня их квалификации, в том числе в целях обеспечения возможности выбора медицинской организации и врача (Ответственные за ее решение: Управление здравоохранения Липецкой области, управление экономического развития Липецкой области, управление труда и занятости Липецкой области)	6. Укомплектованность врачебных должностей в подразделениях, оказывающих медицинскую помощь в амбулаторных условиях (физическими лицами при коэффициенте совместительства 1,2), %	69,3	70	70,3	70,5	71,5
			7. Укомплектованность должностей среднего медицинского персонала в подразделениях, оказывающих медицинскую помощь в амбулаторных условиях (физическими лицами при коэффициенте совместительства 1,2), %	90,3	90,3	90,3	90,3	90,3
			8. Число врачей государственных медицинских организаций, оказывающих медицинскую помощь в амбулаторных условиях (человек)	2183	2183	2193	2203	2249
			9. Число среднего медицинского персонала государственных медицинских организаций, оказывающего медицинскую помощь в амбулаторных условиях (человек)	5296	5300	5310	5330	5354
			10. С _{фв} - число врачей (физических лиц) в подразделениях медицинских организаций, оказывающих медицинскую помощь в амбулаторных условиях	2183	2183	2193	2203	2249
			11. С _{фс} - число среднего медицинского персонала (физических лиц) в подразделениях медицинских организаций, оказывающих медицинскую помощь в амбулаторных условиях	5296	5300	5310	5330	5354
			12. С _{фвг} - число врачей (физических лиц), работающих в государственных и муниципальных медицинских организациях	3797	3797	3810	3900	3982
			13. С _{фвгс} - число медицинских работников со средним профессиональным образованием (физических лиц), работающих в государственных и муниципальных медицинских организациях	11426	11426	11450	11550	11584
			14. Число врачей, оказывающих медицинскую помощь в амбулаторных условиях в медицинских организациях, расположенных в сельской местности (человек)	452	452	455	460	462

№ п/п	Цель и ОИВ, ответственный за ее достижение	Задача и ОИВ, ответственный за ее решение	Целевой показатель					
			Наименование и единица измерения	Значение в базовом году (2020 год)	Планировочное значение на 01.04.2021	Планировочное значение на 01.07.2021	Планировочное значение на 01.10.2021	Планировочное значение на 31.12.2021
1	2	3	4	5	6	7	8	9
			15. Число среднего медицинского персонала, оказывающего медицинскую помощь в амбулаторных условиях в медицинских организациях, расположенных в сельской местности (человек)	1428	1428	1429	1430	1434
			16. Доля трудоустроенных выпускников, завершивших обучение в рамках целевой подготовки по специальностям специальности "Педиатрия" и "Лечебное дело" (процент)	80	0	0	65	85
			17. Доля трудоустроенных выпускников, завершивших обучение в рамках целевой подготовки по специальностям ординатуры (процент)	80	0	0	65	85
			18. Доля выпускников образовательных организаций среднего профессионального образования, трудоустроенных в государственные медицинские организации, на базе которых оказывается первичная медико-санитарная помощь (процент)	40	0	0	35	45
			19. Доля медицинских работников первичного звена здравоохранения и скорой медицинской помощи, медицинских работников центральных районных и районных больниц, обеспеченных жильем, помещениями к нуждающимся в обеспечении жилой площадью и улучшении жилищных условий (процент)	55	55	56	57	60
2	Цель № 2. Обеспечение соблюдения прав граждан при оказании первичной медико-санитарной помощи и обеспечение связанных с этими правами государственных гарантий (Ответственные за ее решение: Управление здравоохранения Липецкой области, управление экономического развития Липецкой области, управление финансов Липецкой области)	Задача № 5. Введение коэффициентов дифференциации для подушевого норматива финансирования на прикрепившихся лиц для медицинских организаций, расположенных в сельской местности, рабочих поселках, поселках городского типа и малых городах (Ответственные за ее решение: Управление здравоохранения Липецкой области, управление экономического развития Липецкой области, управление финансов Липецкой области)	20. Увеличение финансового обеспечения медицинских организаций, расположенных в сельской местности, рабочих поселках, поселках городского типа и малых городах (процент)	3,6	4,1	4,1	4,1	4,1
		Задача № 6. Разработка и утверждение территориальных программ государственных гарантий бесплатного оказания гражданам медицинской помощи с учетом результатов реализации мероприятий региональной программы (Ответственные за ее решение: Управление здравоохранения Липецкой области, управление экономического развития Липецкой области, управление финансов Липецкой области)	21. Доля дефицита финансового обеспечения оказания медицинской помощи, уступающего результаты реализации мероприятий региональной программы (процент)	0	0	0	0	0
3	Цель № 3. Обеспечение приоритета профилактики при оказании первичной медико-санитарной помощи (Ответственные за ее решение: Управление здравоохранения Липецкой области, управление экономического развития Липецкой области, управление финансов Липецкой области)	Задача № 7. Реализация мероприятий пилотного проекта по привлечению частных медицинских организаций в оказании медико-социальных услуг лицам в возрасте 65 лет и старше	22. Доля частных медицинских организаций в оказании медико-социальных услуг лицам в возрасте 65 лет и старше (процент)	X	X	X	X	X
		Задача № 8. Профилактика осложненных сердечно-сосудистых заболеваний у пациентов высокого риска путем обеспечения лекарственными препаратами граждан, которые перенесли острое нарушение мозгового кровообращения, инфаркт миокарда и другие острые сердечно-сосудистые заболевания или операции на сосудах и которые получают медицинскую помощь в амбулаторных условиях (Ответственные за ее решение: Управление здравоохранения Липецкой области, управление экономического развития Липецкой области, управление финансов Липецкой области)	23. Доля пациентов, которые перенесли острое нарушение мозгового кровообращения, инфаркт миокарда и другие острые сердечно-сосудистые заболевания или операции на сосудах, обеспеченных лекарственными препаратами и которые получают медицинскую помощь в амбулаторных условиях (процент)	85	90	90	90	90

* - Согласно сведениям об аппаратах и оборудовании для лучевой диагностики из таблицы 005117 формы 030

Ресурсное обеспечение региональной программы Липецкой области

№ п/п	Наименование мероприятия и источники его финансового обеспечения	КБК				Объемы финансового обеспечения по годам реализации РП (тыс. рублей)					ВСЕГО 2021-2025
		Глава	Раздел/под раздел	Целевая статья	Вид расходов	2021 год	2022 год	2023 год	2024 год*	2025 год*	
1	2	3	4	5	6	7	8	9	10	11	
	Консолидированный бюджет:	X	X	X	X	809 856,00	811 856,00	813 856,00	1 015 320,00	1 017 320,00	4 468 208,00
	межбюджетный трансферт федерального бюджета	X	X	X	X	748 372,90	748 372,90	748 372,90	935 466,10	935 466,10	4 116 050,91
	бюджет субъекта Российской Федерации	X	X	X	X	61 483,10	63 483,10	65 483,10	79 853,90	81 853,90	352 157,09
	бюджеты муниципальных образований	X	X	X	X						
	межбюджетные трансферты из бюджетов субъектов РФ	X	X	X	X						
	средства государственных внебюджетных фондов	X	X	X	X						
	средства юридических лиц	X	X	X	X						
	объем дополнительной потребности в финансовых ресурсах на реализацию мероприятия	X	X	X	X	0,00	0,00	0,00	0,00	0,00	0,00
1	Мероприятие 1. Осуществление нового строительства (его завершение), замена зданий в случае высокой степени износа, наличия избыточных площадей медицинских организаций и их обособленных структурных подразделений, на базе которых оказывается первичная медико-санитарная помощь (полклинники, поликлинические подразделения, амбулатории отделения (центры) врача общей практики, фельдшерско-акушерские и фельдшерские пункты), а также зданий (отдельных зданий, комплексов зданий) центральных районных и районных больниц	X	X	X	X						
1.1.	всего	X	X	X	X	309 800,00	762 654,26	698 941,37	160 864,00	439 661,28	2 371 920,91
	из них:	X	X	X	X						
1.2.	бюджет субъектов Российской Федерации	009	0909		414	19 213,82	47 299,88	43 348,41	9 976,80	27 267,83	147 106,75
	межбюджетные трансферты федерального бюджета	009	0909		414	290 586,18	715 354,38	655 592,96	150 887,20	412 393,45	2 224 814,16
1.3.	бюджеты муниципальных образований										
	межбюджетные трансферты из бюджетов субъектов РФ										
1.4.	средства государственных внебюджетных фондов	X	X	X	X						
1.5.	средства юридических лиц	X	X	X	X						
1.6.	объем дополнительной потребности в финансовых ресурсах на реализацию мероприятия	X	X	X	X	0,00	0,00	0,00	0,00	0,00	0,00
2	Мероприятие 2. Осуществление реконструкции (ее завершение) зданий медицинских организаций и их обособленных структурных подразделений, на базе которых оказывается первичная медико-санитарная помощь (полклинники, поликлинические подразделения, амбулатории отделения (центры) врача общей практики, фельдшерско-акушерские и фельдшерские пункты), а также зданий (отдельных зданий, комплексов зданий) центральных районных и районных больниц	X	X	X	X						
2.1.	всего	X	X	X	X	0,00	0,00	28 548,80	0,00	14 061,00	42 609,80
	из них:	X	X	X	X						
2.2.	бюджет субъектов Российской Федерации	009	0909		414	0,00	0,00	1 770,60	0,00	872,06	2 642,66

№ п/п	Наименование мероприятия и источники его финансового обеспечения	КБК				Объемы финансового обеспечения по годам реализации РП (тыс. руб.лей)					ВСЕГО 2021-2025
		Глава	Раздел/под раздел	Целевая статья	Вид расходов	2021 год	2022 год	2023 год	2024 год*	2025 год*	
1	2	3	4	5	6	7	8	9	10	11	
19.	Мероприятие 19. Обеспечение бездефицитного финансового обеспечения оказания медицинской помощи в рамках территориальной программы государственных гарантий бесплатного оказания гражданам медицинской помощи, с учетом реализации мероприятий региональной программы	X	X	X	X						
19.1.	всего	X	X	X	X	0,00	0,00	0,00	0,00	0,00	0,00
	из них:	X	X	X	X						
19.2.	бюджет субъектов Российской Федерации					0,00	0,00	0,00	0,00	0,00	0,00
	межбюджетные трансферты федерального бюджета					0,00	0,00	0,00	0,00	0,00	0,00
19.3.	бюджеты муниципальных образований										
	межбюджетные трансферты из бюджетов субъектов РФ										
19.4.	средства государственных внебюджетных фондов	X	X	X	X						
19.5.	средства юридических лиц	X	X	X	X						
19.6.	объем дополнительной потребности в финансовых ресурсах на реализацию мероприятия	X	X	X	X	0,00	0,00	0,00	0,00	0,00	0,00
20.	Мероприятие 20. Участие в реализации пилотного проекта по привлечению частных медицинских организаций в оказание медико-социальных услуг лицам в возрасте 65 лет и старше	X	X	X	X						
20.1.	всего	X	X	X	X	0,00	0,00	0,00	0,00	0,00	0,00
	из них:	X	X	X	X						
20.2.	бюджет субъектов Российской Федерации					0,00	0,00	0,00	0,00	0,00	0,00
	межбюджетные трансферты федерального бюджета					0,00	0,00	0,00	0,00	0,00	0,00
20.3.	бюджеты муниципальных образований										
	межбюджетные трансферты из бюджетов субъектов РФ										
20.4.	средства государственных внебюджетных фондов	X	X	X	X						
20.5.	средства юридических лиц	X	X	X	X						
20.6.	объем дополнительной потребности в финансовых ресурсах на реализацию мероприятия	X	X	X	X	0,00	0,00	0,00	0,00	0,00	0,00
21.	Мероприятие 21. Обеспечение лекарственными препаратами граждан, которые перенесли острое нарушение мозгового кровообращения, инфаркт миокарда и другие острые сердечно-сосудистые заболевания и/ли операции на сосудах и которые получают медицинскую помощь в амбулаторных условиях	X	X	X	X						
21.1.	всего	X	X	X	X	0,00	0,00	0,00	0,00	0,00	0,00
	из них:	X	X	X	X						
21.2.	бюджет субъектов Российской Федерации					0,00	0,00	0,00	0,00	0,00	0,00
	межбюджетные трансферты федерального бюджета					0,00	0,00	0,00	0,00	0,00	0,00
21.3.	бюджеты муниципальных образований										
	межбюджетные трансферты из бюджетов субъектов РФ										
21.4.	средства государственных внебюджетных фондов	X	X	X	X						
21.5.	средства юридических лиц	X	X	X	X						
21.6.	объем дополнительной потребности в финансовых ресурсах на реализацию мероприятия	X	X	X	X	0,00	0,00	0,00	0,00	0,00	0,00

* финансовое обеспечение будет скорректировано в период реализации региональной программы

Разработка и обоснование оптимальных схем размещения медицинских организаций, участвующих в региональной программе Липецкой области

Схемы размещения объектов здравоохранения Липецкой области

Рисунок 1



Рисунок 2



* - ФКУЗ "МСЧ МВД России по Липецкой области"

Рисунок 3

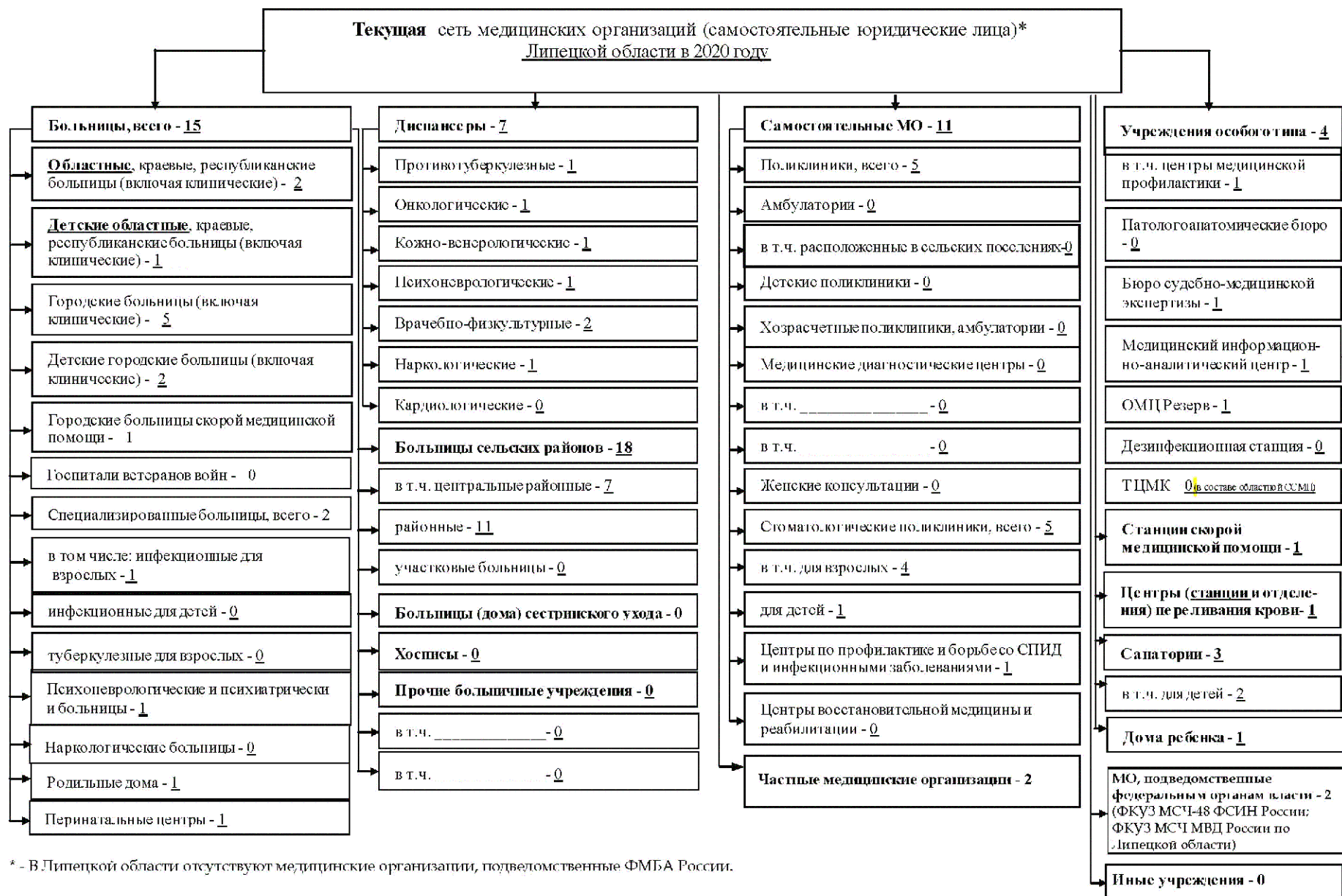
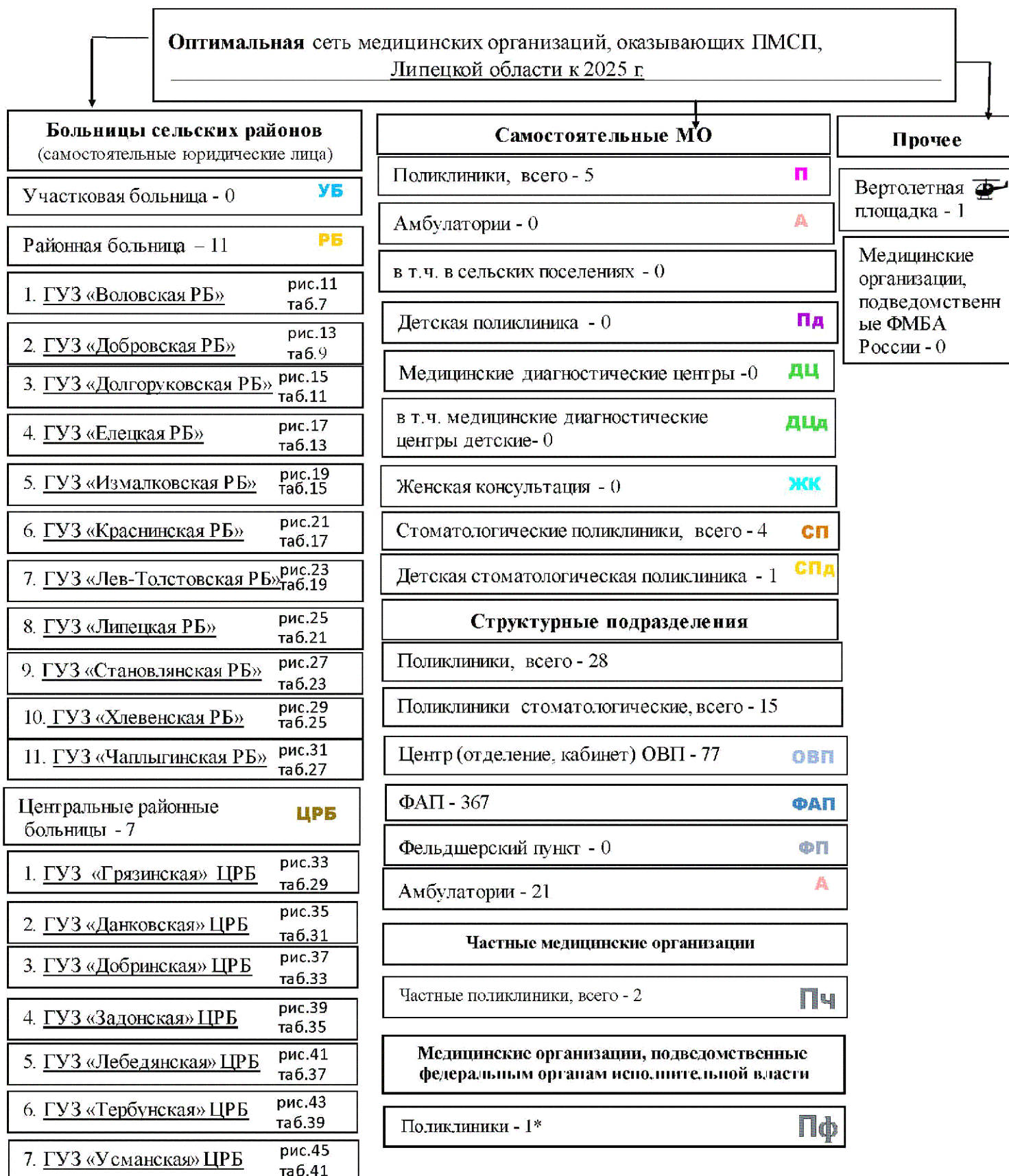

* - ФКУЗ "МСЧ МВД России по Липецкой области"

Карта – схема размещения медицинских организаций с зонированием территории Липецкой области в рамках ПСМП, 2020 год



Таблица 1

№ на карте	Наименование медицинской организации	Численность обслуживаемого населения	Число зданий, требующих сноса, реконструкции, капитального ремонта	Наличие специально оборудованной вертолетной площадки
1	ГУЗ «Грязинская ЦРБ»	79329	5	нет
2	ГУЗ «Данковская ЦРБ»	30830	4	нет
3	ГУЗ «Добринская ЦРБ»	33432	3	нет
4	ГУЗ «Задонская ЦРБ»	34324	3	нет
5	ГУЗ «Лебедянская ЦРБ»	38260	5	нет
6	ГУЗ «Тербунская ЦРБ»	21888	3	нет
7	ГУЗ «Усманская ЦРБ»	49743	0	нет
8	ГУЗ «Воловская РБ»	12384	2	нет
9	ГУЗ «Добровская РБ»	23585	2	нет
10	ГУЗ «Долгоруковская РБ»	16740	1	нет
11	ГУЗ «Елецкая РБ»	28644	3	нет
12	ГУЗ «Измалковская РБ»	15515	4	нет
13	ГУЗ «Краснинская РБ»	12053	1	нет
14	ГУЗ «Лев-Толстовская РБ»	16437	1	нет
15	ГУЗ «Липецкая РБ»	51957	8	нет
16	ГУЗ «Становлянская РБ»	17205	3	нет
17	ГУЗ «Хлевенская РБ»	19159	2	нет
18	ГУЗ «Чаплыгинская РБ»	29951	0	нет

Территориальная организация медицинской помощи в городе Липецк в 2020 году

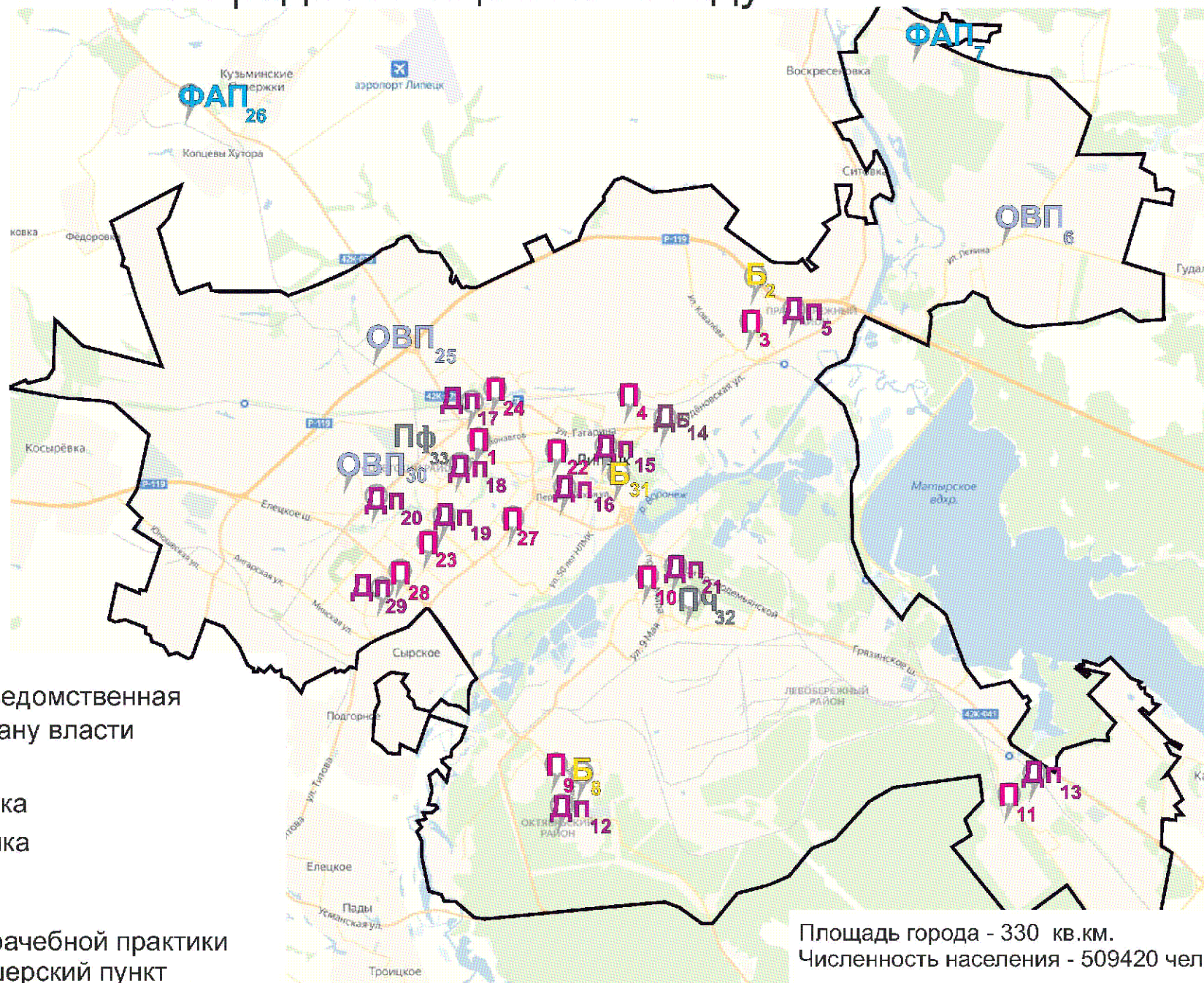

Медицинские организации и их структурные подразделения (МО), на базе которых оказывается первичная медико-санитарная помощь населению г. Липецка
(с указанием плановой проектной мощности и плановых объемов медицинской помощи, оказываемой в рамках территориальной программы государственных гарантий бесплатного оказания медицинской помощи)

Таблица 2

№ на карте	Наименование медицинской организации	Тип медицинской организации	Посредством обслуживаемые населенные пункты, закрепленные по участковому принципу	Численность населения, в обслуживаемых населенных пунктах, закрепленных по участковому принципу	Плановая (проектная) мощность (число посещений в смену)	Плановые объемы по ТППГ* (число посещений)		Плановые объемы по ТППГ* (круглосуточный стационар), койко-дней		Профиль коек по ТППГ* (перечислить)	Находится в арендованном помещении	Здание требует сноса реконструкции, капитального ремонта						
						Всего	в том числе по ОМС	Всего	в том числе по ОМС									
1	Государственное учреждение здравоохранения "Липецкая городская больница скорой медицинской помощи №1"	Городская больница скорой медицинской помощи	г. Липецк	47781	700	329036	329036	169570	169570	акушерство и гинекология, гастроэнтерология, кардиология, неврология, нефрология, оториноларингология, пульмонология, медицинская реабилитация, инфекционные болезни, травматология и ортопедия, урология, хирургия, нейрохирургия, челюстно-лицевая хирургия.	нет	нет						
		Взрослая поликлиника			520												нет	нет
		Женская консультация			29208								180					нет

8	Государственное учреждение здравоохранения "Липецкая городская больница №4 "Липецк-Мед"	Городская больница	г. Липецк	49037	1600					для беременных и рожениц, для педиатрии, акушерства и гинекологии, геронтология, кардиология, неврология, пульмонология, СМП краткосрочного пребывания, травматология и ортопедия, урология, хирургия, нейрохирургия, челюстно-лицевая хирургия, эндокринология	нет	нет		
9	Взрослая поликлиника	Взрослая поликлиника		41860									нет	требуется капитальный ремонт
10	Взрослая поликлиника	Взрослая поликлиника											нет	требуется капитальный ремонт
11	Взрослая поликлиника	Взрослая поликлиника											нет	требуется капитальный ремонт
12	Детская поликлиника	Детская поликлиника											нет	нет
13	Детская поликлиника	Детская поликлиника		г. Липецк		7177							нет	требуется капитальный ремонт
14	Государственное учреждение здравоохранения "Липецкая городская детская больница"	Детская больница	1550		708808	708808	28965	18765	педиатрия, медицинская реабилитация	нет	нет			
15	Детская поликлиника №1	Детская поликлиника	200							нет	нет			
16	Детская поликлиника №2	Детская поликлиника	150							нет	требуется капитальный ремонт			
17	Детская поликлиника №3	Детская поликлиника	200							нет	требуется строительство новой поликлиники			
18	Детская поликлиника №4	Детская поликлиника	70809	200					нет	требуется строительство новой поликлиники				

19	Детская поликлиника №5	Детская поликлиника			600						нет	требуется капитальный ремонт
20	Детская поликлиника №6	Детская поликлиника			100						нет	нет
21	Детская поликлиника №9	Детская поликлиника			100						нет	нет
22	Государственное учреждение здравоохранения "Липецкая городская поликлиника №1"	Городская поликлиника	г. Липецк	35679	600	250607	250607				нет	требуется капитальный ремонт
	Взрослая поликлиника	Взрослая поликлиника (дневной стационар)			600							нет
23	Государственное учреждение здравоохранения "Липецкая городская поликлиника №2"	Городская поликлиника	г. Липецк	53807	1600	368666	368666				нет	требуется реконструкция
	Взрослая поликлиника	Взрослая поликлиника			1570							нет
24	Государственное учреждение здравоохранения "Липецкая городская поликлиника №4"	Городская поликлиника	г. Липецк	51757	1200	371023	371023				нет	требуется капитальный ремонт
	Взрослая поликлиника	Взрослая поликлиника			949							нет
25	ООБП	Отделение общей врачебной практики	г. Липецк, с. 10-я шахта		26						нет	требуется капитальный ремонт
26	ФАИ п. Северный рудник	Фельдшерско-акушерский пункт	г. Липецк, п. Северный рудник								нет	нет
27	Государственное учреждение здравоохранения "Липецкая городская поликлиника №5"	Городская поликлиника	г. Липецк	32838	600	190155	190155				нет	требуется капитальный ремонт
	Взрослая поликлиника	Взрослая поликлиника (дневной стационар)			600							нет
28	Государственное учреждение здравоохранения "Липецкая городская поликлиника №7"	Городская поликлиника	г. Липецк	53942	800	265028	265028				нет	требуется капитальный ремонт
	Взрослая поликлиника	Взрослая поликлиника			41013	530						нет
29	Детская поликлиника	Детская поликлиника		12929	200						нет	нет
30	ООБП	Отделение общей врачебной практики		1775	50						нет	нет
31	Государственное учреждение здравоохранения "Областная больница №2"	Городская больница	г. Липецк	9310	400	121986	121986	53520	53520	кардиология, неврология, офтальмология	нет	нет
	Взрослая поликлиника	Взрослая поликлиника			400							нет
32	Ассоциация "Поволжский медицинский центр"	Взрослая поликлиника	г. Липецк	46441	3000	261746	261746				нет	нет
33	ФКУЗ "МСЧ МВД России по Липецкой области"	Взрослая поликлиника	г. Липецк	-	-	-	-	-	-	-	нет	нет

* Плановые объемы оказания медицинской помощи, утвержденные в рамках Территориальной программы государственных гарантий бесплатного оказания гражданам медицинской помощи на 2020 год.

Территориальная организация медицинской помощи в городе Липецк в 2025 году

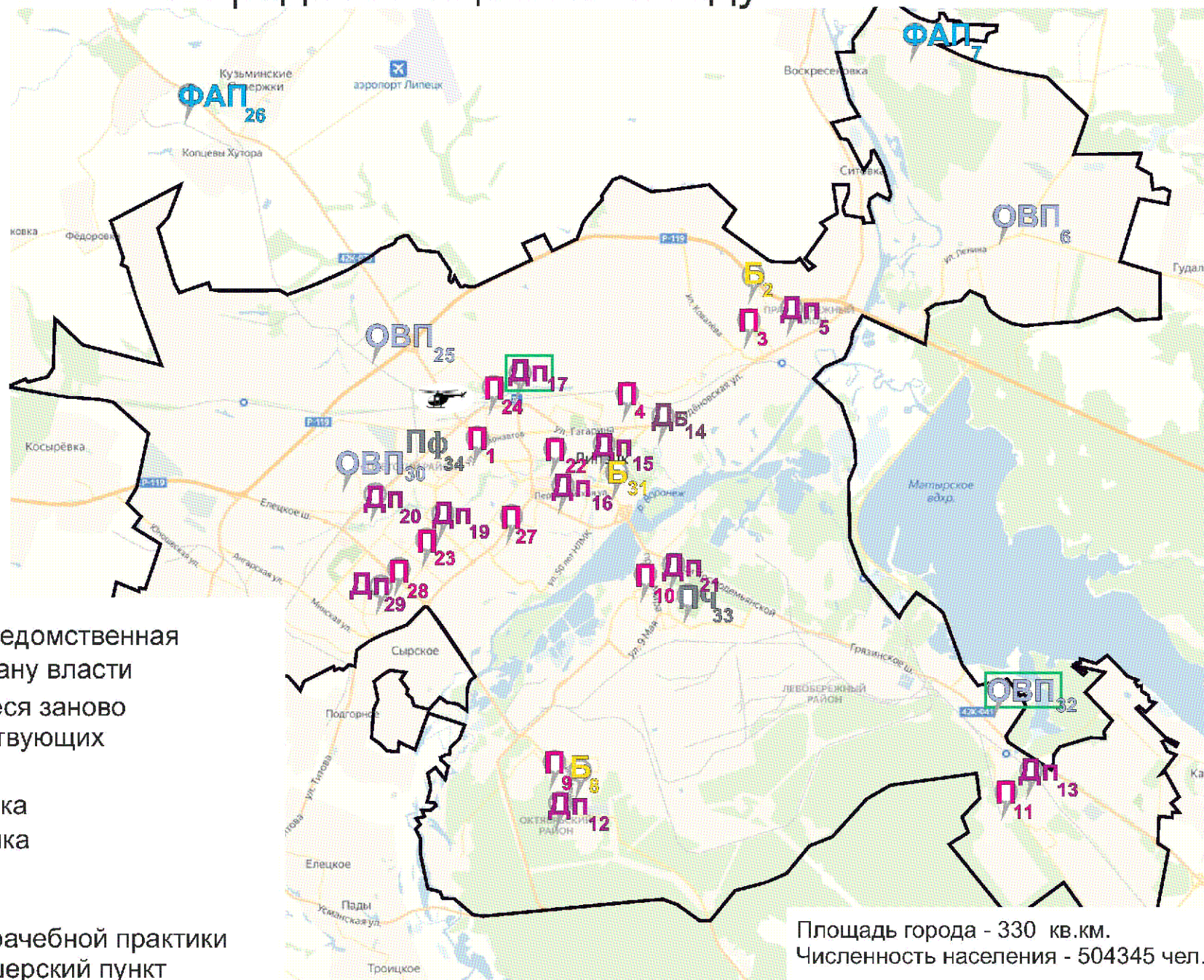

Медицинские организации и их структурные подразделения (МО), на базе которых оказывается первичная медико-санитарная помощь населению г. Липецка к 2025 году

Таблица 3

№ на карте	Наименование медицинской организации	Тип медицинской организации	Обслуживаемые населенные пункты	Численность обслуживаемого населения	Мощность (посещений в смену)	строительство нового объекта, либо изменение типа МО
1	Государственное учреждение здравоохранения "Липецкая городская больница скорой медицинской помощи №1"	Городская больница скорой медицинской помощи	г. Липецк	49555	700	нет
	Взрослая поликлиника	Взрослая поликлиника			520	нет

	Женская консультация	Женская консультация		29208	180	нет	
2	Государственное учреждение здравоохранения "Липецкая городская больница № 3 "Свободный сокол"	Городская больница	г. Липецк	66000	1400	нет	
3	Взрослая поликлиника	Взрослая поликлиника		58500	400	нет	
4	Взрослая поликлиника	Взрослая поликлиника			120	нет	
	Детская поликлиника	Детская поликлиника		7500	250	нет	
5	Стоматологическая поликлиника	Стоматологическая поликлиника		58500	200	нет	
6	ООВП с. Сселки	Отделение общей врачебной практики	г. Липецк, с. Сселки, с. Желтые пески		80	нет	
7	ФАП с. Желтые пески	Фельдшерско-акушерский пункт	г. Липецк, с. Желтые пески			нет	
8	Государственное учреждение здравоохранения "Липецкая городская больница №4 "Липецк-Мед"	Городская больница	г. Липецк	34525	1600	нет	
9	Взрослая поликлиника	Взрослая поликлиника		29000		нет	
10	Взрослая поликлиника	Взрослая поликлиника				нет	
11	Взрослая поликлиника	Взрослая поликлиника				нет	
12	Детская поликлиника	Детская поликлиника		5387		нет	
13						нет	
14	Государственное учреждение здравоохранения "Липецкая городская детская больница"	Детская больница	г. Липецк		1550	нет	
15	Детская поликлиника №1	Детская поликлиника			200	нет	
16	Детская поликлиника №2	Детская поликлиника			150	нет	
17	Детская поликлиника №3	Детская поликлиника		73137	400	построено здание на 2 детских поликлиники	
18	Детская поликлиника №4						
19	Детская поликлиника №5	Детская поликлиника					600
20	Детская поликлиника №6	Детская поликлиника	100				нет

21	Детская поликлиника №9	Детская поликлиника			100	нет
22	Государственное учреждение здравоохранения "Липецкая городская поликлиника №1"	Городская поликлиника	г. Липецк	41000	600	нет
	Взрослая поликлиника	Взрослая поликлиника			600	нет
23	Государственное учреждение здравоохранения "Липецкая городская поликлиника №2"	Городская поликлиника	г. Липецк	59356	1600	нет
	Взрослая поликлиника	Взрослая поликлиника			1570	нет
24	Государственное учреждение здравоохранения "Липецкая городская поликлиника №4"	Городская поликлиника	г. Липецк	57490	1200	нет
	Взрослая поликлиника	Взрослая поликлиника			949	нет
25	ООВП	Отделение общей врачебной практики	г. Липецк, с. 10-я шахта		26	нет
26	ФАП п. Северный рудник	Фельдшерско-акушерский пункт	г. Липецк, п. Северный рудник			нет
27	Государственное учреждение здравоохранения "Липецкая городская поликлиника №5"	Городская поликлиника	г. Липецк	34182	600	нет
	Взрослая поликлиника	Взрослая поликлиника			600	нет
28	Государственное учреждение здравоохранения "Липецкая городская поликлиника №7"	Городская поликлиника	г. Липецк	48790	800	нет
	Взрослая поликлиника	Взрослая поликлиника			38884	530
29	Детская поликлиника	Детская поликлиника		9906	200	нет
30	ООВП	Отделение общей врачебной практики		1775	50	нет
31	Государственное учреждение здравоохранения "Областная больница №2"	Городская больница	г. Липецк	9296	400	нет
	Взрослая поликлиника	Взрослая поликлиника			400	нет
32	ОВП Новая жизнь	Отделение общей врачебной практики	пос. Новая Жизнь, г. Липецк	2828	50	построен новый ООВП

33	Ассоциация "Новолипецкий медицинский центр"	Взрослая поликлиника	г. Липецк	46441	3000	нет
34	ФКУЗ "МСЧ МВД России по Липецкой области"	Взрослая поликлиника	г. Липецк	-	-	нет

Территориальная организация медицинской помощи в городе Елец в 2020 году

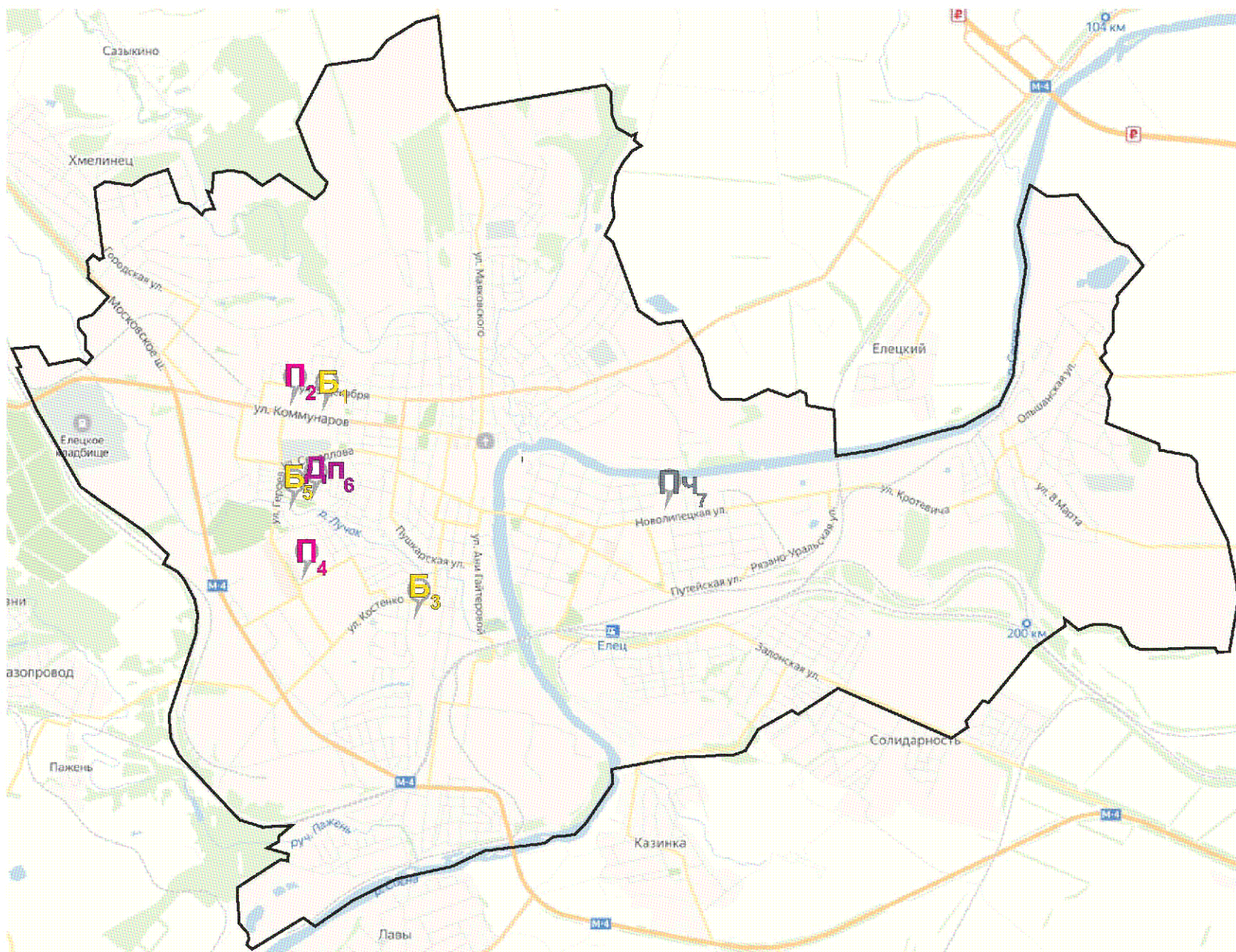

- Пч** - Частная поликлиника
- Дп** - Детская поликлиника
- П** - Поликлиника
- Б** - Больница

Площадь района - 71 кв.км.

Численность населения - 103179 чел.

Медицинские организации и их структурные подразделения (МО), на базе которых оказывается первичная медико-санитарная помощь населению г. Ельца (с указанием плановой проектной мощности и плановых объемов медицинской помощи, оказываемой в рамках территориальной программы государственных гарантий бесплатного оказания медицинской помощи)

Таблица 4

№ на карте	Наименование медицинской организации	Тип медицинской организации	Непосредственно обслуживаемые населенные пункты, закрепленные по участковому принципу	Численность населения, в обслуживаемых населенных пунктах, закрепленных по участковому принципу	Плановая (проектная) мощность (число посещений в сутки)	Плановые объемы по ТПГГ* (число посещений)		Плановые объемы по ТПГГ* (круглосуточный стационар), койко-дней		Профиль коек по ТПГГ* (перечислить)	Находится в арендованном помещении	Здание требует способа реконструкции, капитального ремонта
						Всего	в том числе по ОМС	Всего	в том числе по ОМС			
1	Государственное учреждение здравоохранения "Елецкая городская больница №1 им. Н.А. Семашко"	Городская больница	г. Елец	42188	950					для беременных и рожениц, патологии беременности, акушерство и гинекология, инфекционные болезни, кардиология, неврология, офтальмология, пульмонология, травматология, хирургия, сестринский уход, паллиатив	нет	нет
		Взрослая поликлиника			850	237541	237541	104727	96227	нет	требует капитального ремонта	
3	Государственное учреждение здравоохранения "Елецкая городская больница №2"	Городская больница	г. Елец	36749	850					кардиология, неврология, оториноларингология, медицинская реабилитация, терапия, урология, хирургия, эндокринология	нет	нет
		Взрослая поликлиника			811	300931	300931	42035	42035	нет	требует капитального ремонта	
4	Взрослая поликлиника	Взрослая поликлиника								нет	нет	

5	Государственное учреждение здравоохранения "Елецкая городская детская больница"	Городская больница	г. Елец	18762	390	229531	229531	30600	28900	гастроэнтерология, неврология, педиатрия, травматология, хирургия, паллиатив	нет	нет
	Детская поликлиника	Детская поликлиника			230					нет	нет	
6					150						нет	нет
7	НУЗ "Отделенческая больница на станции Елец ОАО"РЖД"	больница	г.Елец	19380	880	114353	114353					
	Взрослая поликлиника	Взрослая поликлиника										

* Плановые объемы оказания медицинской помощи, утвержденные в рамках Территориальной программы государственных гарантий бесплатного оказания гражданам медицинской помощи на 2020 год.

Территориальная организация медицинской помощи в городе Елец в 2025 году



- Пч - Частная поликлиника
- Дп - Детская поликлиника
- П - Поликлиника
- Б - Больница

Площадь района - 71 кв.км.

Численность населения - 102152 чел.

Медицинские организации и их структурные подразделения (МО), на базе которых оказывается первичная медико-санитарная помощь населению г. Ельца по состоянию к 2025 году

Таблица 5

№ на карте	Наименование медицинской организации	Тип медицинской организации	Обслуживаемые населенные пункты	Численность обслуживаемого населения	мощность (посещений в смену)	Строительство нового объекта, либо изменение типа МО	
1	Государственное учреждение здравоохранения "Елецкая городская больница №1 им. Н.А. Семашко"	Городская больница	г. Елец	43028	950	нет	
2	Взрослая поликлиника				Взрослая поликлиника	850	нет
3	Государственное учреждение здравоохранения "Елецкая городская больница №2"	Городская больница	г. Елец	40196	850	нет	
4	Взрослая поликлиника				Взрослая поликлиника	811	нет
5	Государственное учреждение здравоохранения "Елецкая городская детская больница"	Городская больница	г. Елец	18272	390	нет	
6	Детская поликлиника				Детская поликлиника	230	нет
						150	нет

	НУЗ "Отделенческая больница на станции Елец ОАО"РЖД"	больница	г.Елец	19380	880	
7	Взрослая поликлиника	Взрослая поликлиника				нет

Территориальная организация медицинской помощи в Воловском районе Липецкой области в 2020 году

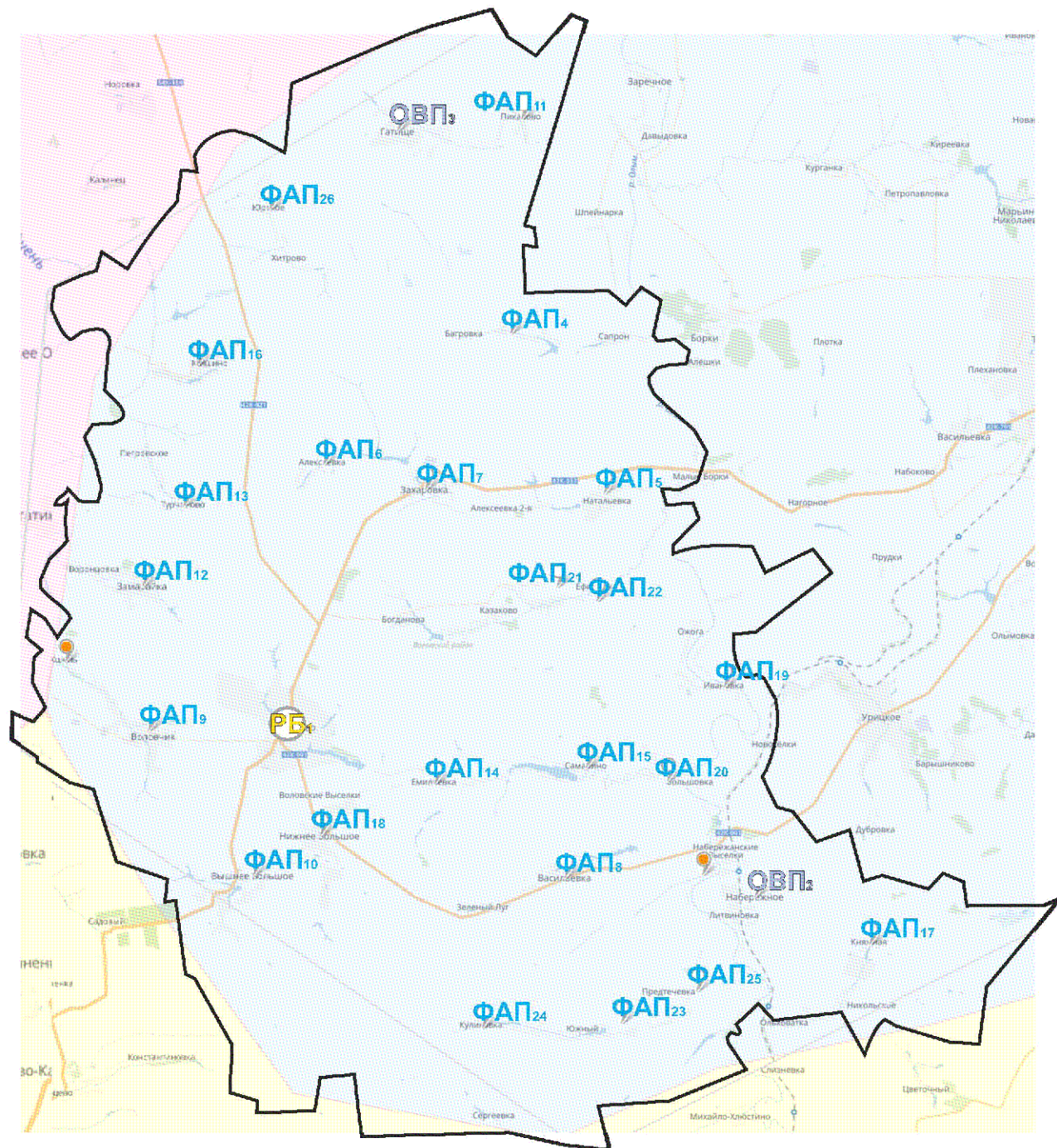

ГУЗ «Воловская РБ»

Коечная мощность - 50

Воловская районная поликлиника

Посещений в смену - 160

Детская поликлиника
(детское поликлиническое отделение)

посещений в смену - 30

ОВП - Отделение общей врачебной практики

ФАП - Фельдшерско-акушерский пункт

РБ - Районная больница

● - Домовое хозяйство

Площадь района - 796 кв. км

Численность населения - 12384 чел

Медицинские организации и их структурные подразделения (МО), на базе которых оказывается первичная медико-санитарная помощь населению Воловского района в 2020г
(с указанием плановой проектной мощности и плановых объемов медицинской помощи, оказываемой в рамках территориальной программы государственных гарантий бесплатного оказания медицинской помощи)

Таблица 6

№ на карте	Наименование медицинской организации	Тип медицинской организации	Непосредственно обслуживаемые населенные пункты, закрепленные по участковому принципу	Численность населения, в обслуживаемых населенных пунктах, закрепленных по участковому принципу	Плановая (проектная) мощность (число посещений в смену)	Плановые объемы по ТППГ* (число посещений)		Плановые объемы по ТППГ* (крупнопосуточный стационар), койко-дней		Профиль коек по ТППГ* (перечислить)	Находится в арендованном помещении	Здание требует сноса реконструкции, капитального ремонта
						Всего	в том числе по ОМС	Всего	в том числе по ОМС			
1	Государственное учреждение здравоохранения "Воловская районная больница"	Районная больница	Воловский район	12926	200	60448	60448	17475	12375	акушерство и гинекология, неврология, педиатрия, терапия, хирургия, остринектй уход	нет	нет
	Взрослая поликлиника	Взрослая поликлиника	Воловский район	10862	160						нет	Выборочный капитальный ремонт
	Детская поликлиника	Детская поликлиника	Воловский район	2064							нет	нет
2	ООБП с. Набережное	Отделение общей врачебной практики	с.Набережное, д.Воздвиженка, д.Литвиновка, д.Набережанские Выселки, д.Ольховатка	1030	20						нет	Выборочный капитальный ремонт
3	ООБП с. Гатище	Отделение общей врачебной практики	с.Гатище	413	20						нет	нет
4	Больше-Ивановский ФАП	Фельдшерско-акушерский пункт	с. Большая Ивцовка, д. Багровка, д. Сапрон	470							нет	нет
5	Александровский ФАП	Фельдшерско-акушерский пункт	д. Александровка, д. Вторая Алексеевка, д. Натальевка	182							нет	нет
6	Старо-Панинский ФАП	Фельдшерско-акушерский пункт	д. Алексеевка, д. Новая Слободка	150							нет	нет

7	Захаровский ФАП	Фельдшерско-акушерский пункт	с. Захаровка, д. Большая Верпина	473									нет	создание блочно-модульного ФАПа
8	Васильевский ФАП	Фельдшерско-акушерский пункт	п. Зелёный Луг, с. Васильевка	529									нет	нет
9	Воловтинский ФАП	Фельдшерско-акушерский пункт	с.Воловчик, п.Кшень, п.Новый	496									нет	нет
10	Вышне-Большовский ФАП	Фельдшерско-акушерский пункт	с.Вышне-Большое	667									нет	нет
11	Икаловский ФАП	Фельдшерско-акушерский пункт	д.Икалово	119									нет	нет
12	Замарайский ФАП	Фельдшерско-акушерский пункт	с.Замарайка, д.Вороцовка, п.Красный Луч	451									нет	нет
13	Турчановский ФАП	Фельдшерско-акушерский пункт	с.Турчаново, д.Петровское, д.Вислый Колодезь	99									нет	нет
14	Липовский ФАП	Фельдшерско-акушерский пункт	с.Липовец, д.Емильевка, д.Красный уголок, д.Малый Липовчик, д.Новопавловка	341									нет	нет
15	Ново-Пашловский ФАП	Фельдшерско-акушерский пункт	д.Самарино, п.Северный, д.Новопавловка, д.Красный уголок	221									нет	нет
16	Ломитгорский ФАП	Фельдшерско-акушерский пункт	с.Ломитгоры, д.Калиповка, д.Маково, д.Мишино, д.Елизаветинка	422									нет	нет
17	Семеновский ФАП	Фельдшерско-акушерский пункт	д.Княжная, д.Грачёвка, д.Никольское, д.Семёновка	160									нет	нет
18	Нижне-Большовский ФАП	Фельдшерско-акушерский пункт	с.Нижнее-Большое	669									нет	нет
19	Ожогинский ФАП	Фельдшерско-акушерский пункт	д.Ивановка, д.Володаровка, д.Никольское, с.Ожога	564									нет	создание блочно-модульного ФАПа
20	Большовский ФАП	Фельдшерско-акушерский пункт	д.Большовка, д.Измацково, п.Ленина, д.Новосёлки	159									нет	нет
21	Спасский ФАП	Фельдшерско-акушерский пункт	с.Казаково, д.Новоалексеевка, д.Богданово, с.Спаское	453									нет	создание блочно-модульного ФАПа

22	Ефимовский ФАП	Фельдшерско-акушерский пункт	д.Ефимовка	100							нет	нет
23	Чесноченский ФАП	Фельдшерско-акушерский пункт	с.Нижнее Чесночное, п.Южный, п.Воловский-2	237							нет	создание блочно-модульного ФАПа
24	Димитровский ФАП	Фельдшерско-акушерский пункт	д. Куликовка, д. Верхнее Чесночное, д. Большовские Выселки, п. Южный, д. Сергеевка	217							нет	нет
25	Предтечевский ФАП	Фельдшерско-акушерский пункт	д. Предтечевка, д. Малая Горчаковка, п. Воловский-2, п. Воловский-1, д. Бацэвка	113							нет	нет
26	Юркокой ФАП	Фельдшерско-акушерский пункт	с. Юрское, д. Дробытцево, д. Хитрово, д. Юрские Дворы	446							нет	нет
27	ДХ д. Воздвиженка	Домовое хозяйство	д. Воздвиженка	74							нет	нет
28	ДХ п. Кшень	Домовое хозяйство	п. Кшень	93							нет	нет

* Плановые объемы оказания медицинской помощи, утвержденные в рамках Территориальной программы государственных гарантий бесплатного оказания гражданам медицинской помощи на 2020 год.

Территориальная организация медицинской помощи в Воловском районе Липецкой области в 2025 году

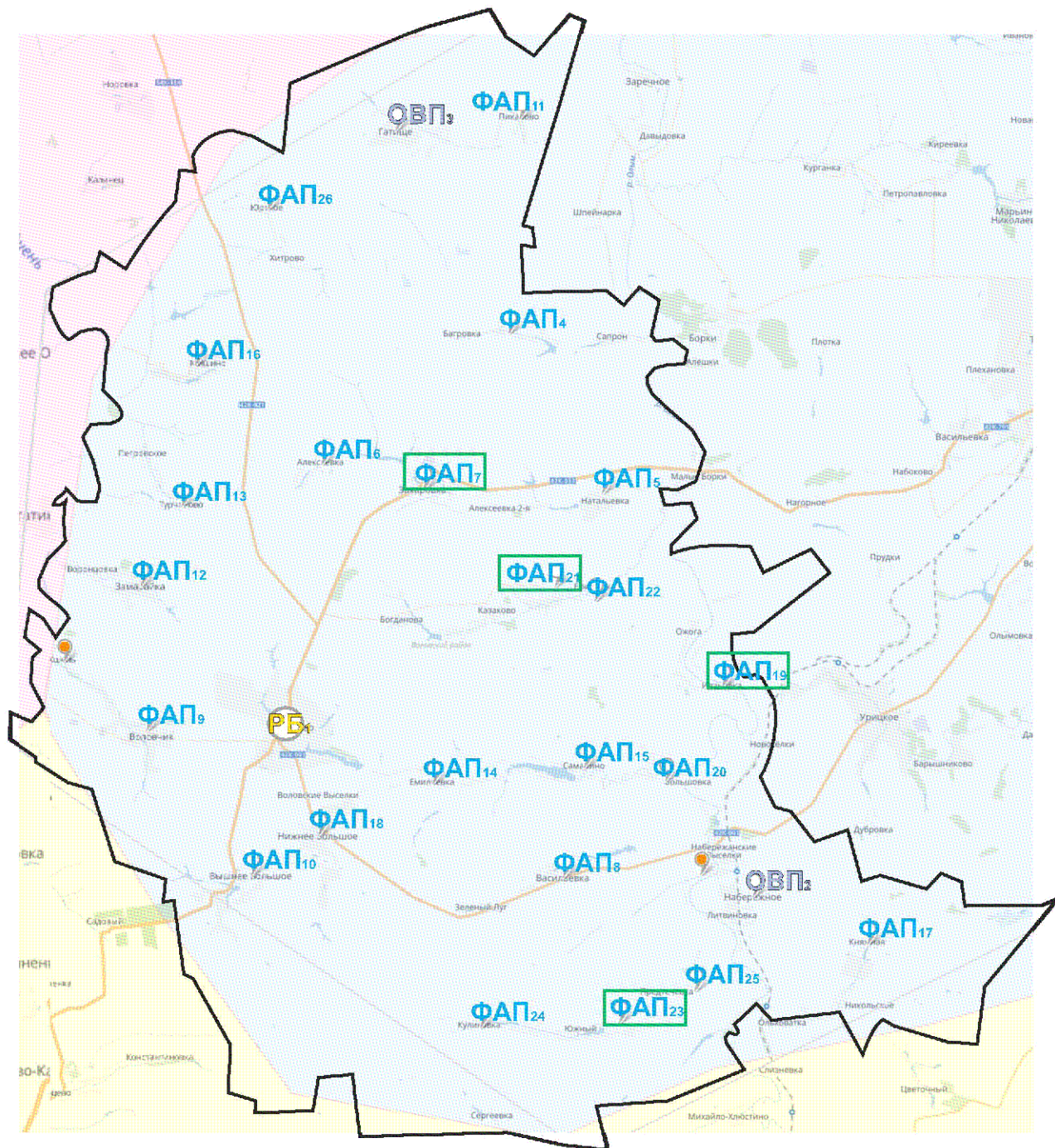

ГУЗ «Воловская РБ»

Коечная мощность - 50

Воловская районная поликлиника

Посещений в смену - 160

Детская поликлиника
(детское поликлиническое отделение)

посещений в смену - 30

ФАП - объекты, строящиеся заново или взамен существующих

ОВП - Отделение общей врачебной практики

ФАП - Фельдшерско-акушерский пункт

РБ - Районная больница

● - Домовое хозяйство

Площадь района - 796 кв. км

Численность населения - 12260 чел

Медицинские организации и их структурные подразделения (МО), на базе которых оказывается первичная медико-санитарная помощь населению Воловского района к 2025 году

Таблица 7

№ на карте	Наименование медицинской организации	Тип медицинской организации	Обслуживаемые населенные пункты	Численность обслуживаемого населения	Плановая (проектная) мощность (число посещений в смену)	Строительство нового объекта, либо изменение типа МО
1	Государственное учреждение	Районная больница	Воловский район	12260	200	нет
	Взрослая поликлиника	Взрослая поликлиника	Воловский район	10100		нет
	Детская поликлиника	Детская поликлиника	Воловский район	2160	160	нет
2	ООВП с. Набережное	Отделение общей врачебной практики	с.Набережное, д.Воздвиженка, д.Литвиновка, д.Набережанские Выселки, д.Ольховатка	1030	20	нет
3	ООВП с. Гатище	Отделение общей врачебной практики	с.Гатище	413	20	нет
4	Больше-Ивановский ФАП	Фельдшерско-акушерский пункт	с. Большая Ивановка, д. Багровка, д. Сапрон	470		нет

5	Александровский ФАП	Фельдшерско-акушерский пункт	д. Александровка, д. Вторая Алексеевка, д. Натальевка	182		нет
6	Старо-Панинский ФАП	Фельдшерско-акушерский пункт	д. Алексеевка, д. Новая Слободка	150		нет
7	Захаровский ФАП	Фельдшерско-акушерский пункт	с. Захаровка, д. Большая Вершина	473		построен новый ФАП взамен не соответствующего Сан ПиН
8	Васильевский ФАП	Фельдшерско-акушерский пункт	п. Зелёный Луг, с. Васильевка	529		нет
9	Воловчинский ФАП	Фельдшерско-акушерский пункт	с.Воловчик, п.Кшень, п.Новый	496		нет
10	Вышне – Большовский ФАП	Фельдшерско-акушерский пункт	с.Вышнее-Большое	667		нет
11	Пикаловский ФАП	Фельдшерско-акушерский пункт	д.Пикалово	119		нет
12	Замарайский ФАП	Фельдшерско-акушерский пункт	с.Замарайка, д.Воронцовка, п.Красный Луч	451		нет
13	Турчановский ФАП	Фельдшерско-акушерский пункт	с.Турчаново, д.Петровское, д.Вислый Колодезь	99		нет
14	Липовский ФАП	Фельдшерско-акушерский пункт	с.Липовец, д.Емильевка, д.Красный уголок, д.Малый Липовчик, д.Новопавловка	341		нет
15	Ново – Павловский ФАП	Фельдшерско-акушерский пункт	д.Самарино, п.Северный, д.Новопавловка, д.Красный уголок	221		нет

16	Ломигорский ФАП	Фельдшерско-акушерский пункт	с. Ломигоры, д. Калиновка, д. Маково, д. Мишино, д. Елизаветинка	422		нет
17	Семеновский ФАП	Фельдшерско-акушерский пункт	д. Княжная, д. Грачёвка, д. Никольское, д. Семёновка	160		нет
18	Нижне – Большовский ФАП	Фельдшерско-акушерский пункт	с. Нижнее-Большое	669		нет
19	Ожогинский ФАП	Фельдшерско-акушерский пункт	д. Ивановка, д. Володаровка, д. Никольское, с. Ожога	564		нет
20	Большовский ФАП	Фельдшерско-акушерский пункт	д. Большовка, д. Измалково, п. Ленина, д. Новосёлки	159		нет
21	Спасский ФАП	Фельдшерско-акушерский пункт	с. Казаково, д. Новоалексеевка, д. Богданово, с. Спаское	453		нет
22	Ефимовский ФАП	Фельдшерско-акушерский пункт	д. Ефимовка	100		нет
23	Чесноченский ФАП	Фельдшерско-акушерский пункт	с. Нижнее Чесночное, п. Южный, п. Воловский-2	237		построен новый (модульный) ФАП взамен не соответствующего СанПиН

24	Димитровский ФАП	Фельдшерско-акушерский пункт	д. Куликовка, д. Верхнее Чесночное, д. Большовские Выселки, п. Южный, д. Сергеевка	217		нет
25	Предтечевский ФАП	Фельдшерско-акушерский пункт	д. Предтечевка, д. Малая Горчаковка, п. Воловский-2, п. Воловский-1, д. Бацевка	113		нет
26	Юрской ФАП	Фельдшерско-акушерский пункт	с. Юрское, д. Дробышево, д. Хитрово, д. Юрские Дворы	446		нет
27	ДХ д. Воздвиженка	Домовое хозяйство	д. Воздвиженка	74		нет
28	ДХ п. Кшень	Домовое хозяйство	п. Кшень	93		нет

Территориальная организация медицинской помощи в Добровском районе Липецкой области в 2020 году

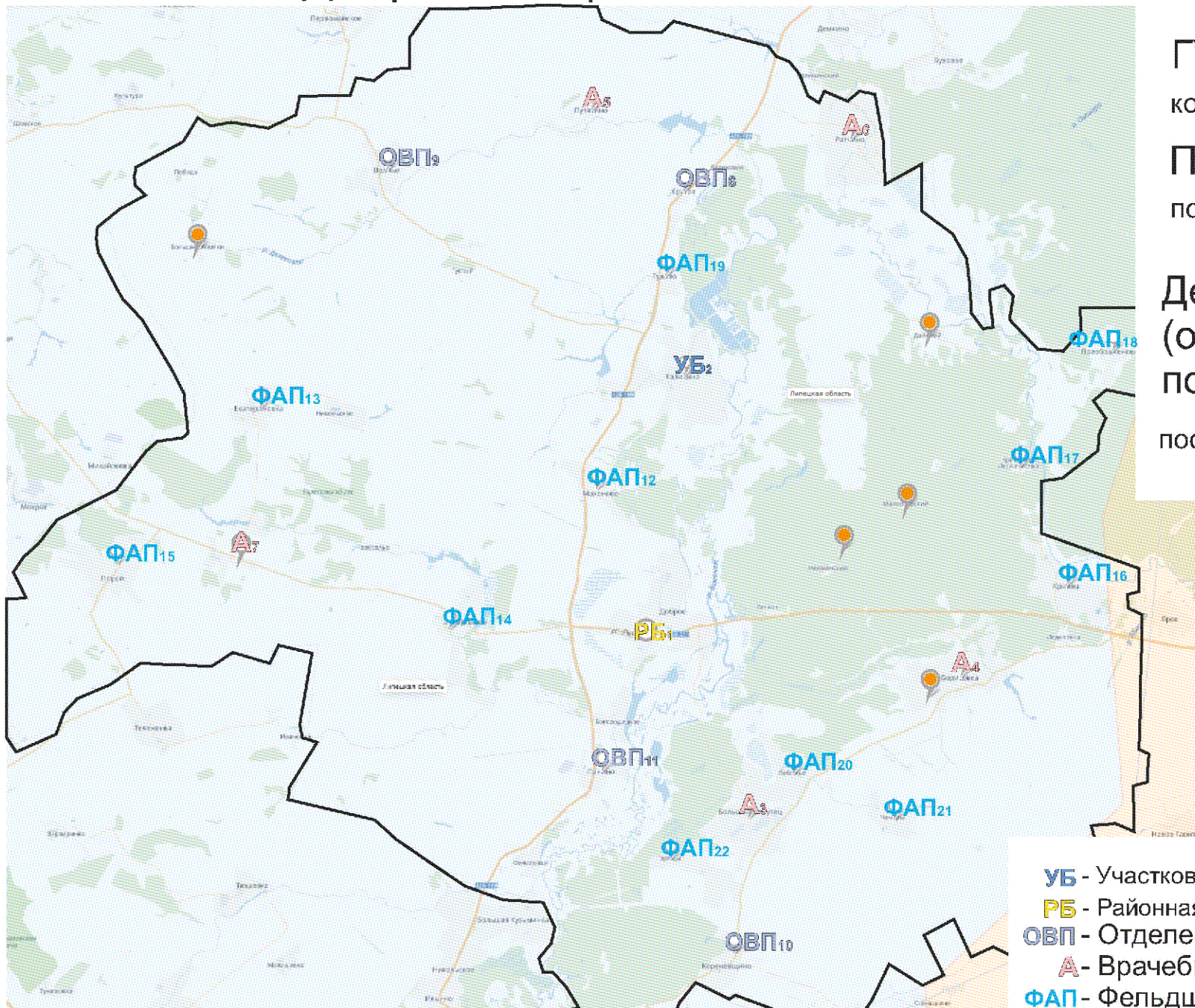

ГУЗ «Добровская РБ»

количественная мощность - 93

Поликлиника

посещений в смену - 510

Детская поликлиника
(отделение детской
поликлиники)

посещений в смену - 40

УБ - Участковая больница

РБ - Районная больница

ОВП - Отделение общей врачебной практики

А - Врачебная амбулатория

ФАП - Фельдшерско-акушерский пункт

● - Домовое хозяйство

Площадь района - 1 326 кв.км.

Численность населения - 23585 чел.

Медицинские организации и их структурные подразделения (МО), на базе которых оказывается первичная медико-санитарная помощь населению Добровского района (с указанием плановой проектной мощности и плановых объемов медицинской помощи, оказываемой в рамках территориальной программы государственных гарантий бесплатного оказания медицинской помощи)

Таблица 8

№ на карте	Наименование медицинской организации	Тип медицинской организации	Непосредственно обслуживаемые населенные пункты, закрепленные по участковому принципу	Численность населения, в обслуживаемых населенных пунктах, закрепленных по участковому принципу	Плановая (проектная) мощность (число посещений в смену)	Плановые объемы по ТПТ* (число посещений)		Плановые объемы по ТПТ* (круглосуточный стационар), койко-дней		Профиль коек по ТПТ* (перечислить)	Находится в арендованном помещении	Здание требует сноса реконструкции, капитального ремонта
						Всего	в том числе по ОМС	Всего	в том числе по ОМС			
1	Государственное учреждение здравоохранения "Добровская районская больница"	Районная больница	Добровский район	24632	525					акушерство и гинекология, кардиология, неврология, педиатрия, геронтия, хирургия, сестринский уход	нет	новое
	Взрослая поликлиника	Взрослая поликлиника	Добровский район	20335	185	214612	214612	28826	23726		нет	строительство
	Детская поликлиника	Детская поликлиника	Добровский район	4297	40						нет	нет
2	Каликинская участковая больница	Участковая больница	с. Каликино, п. Гудбок, п. Густый	2908	20						нет	нет
3	Большохомутовская амбулатория	Врачебная амбулатория	с. Большой Хомутов, с. Лебяжье, с. Чечеры	1774	20						нет	комплексный капитальный ремонт
4	Борисовская амбулатория	Врачебная амбулатория	с. Борисовка, с. Липовка, с. Кривец, с. Преображенковка, пос. Малоозерский, пос. Кривецкого лесничества, д. Леденёвка, д. Верещагино, дер. Кувызьево	2582	30						нет	нет
5	Щуятинская амбулатория	Врачебная амбулатория	с. Щуятино	491	25						нет	новое строительство ФАП
6	Ратчинская амбулатория	Врачебная амбулатория	с. Ратчино	792	40						нет	создание модульного ФАПа
7	Трубетчинская амбулатория	Врачебная амбулатория	с. Трубетчино, с. Екатериновка, с. Замарынье, с. Порой с. Большие хомяки, д. Никольское, д. Новоселье	3999	90						нет	нет

8	ООВП Крутовское	Отделение общей врачебной практики	с. Крутое, с. Делеховое, с. Гудово	1125	10						нет	нет
9	ООВП Волчешское	Отделение общей врачебной практики	с. Волчье, пос. Победа	765	10						нет	выборочный капитальный ремонт
10	ООВП Кореневицкое	Отделение общей врачебной практики	с. Кореневицко, с. Капитаншино, с. Горыцы	1343	15						нет	нет
11	ООВП Панинское	Отделение общей врачебной практики	с. Панино, с. Богородицкое, с. Малый Хомулец, с. Филадельфия	1732	15						нет	нет
12	Махоповский ФАП	Фельдшерско-акушерский пункт	с. Махоново	543							да	нет
13	Екатериновский ФАП	Фельдшерско-акушерский пункт	с. Екатериновка, д. Никольское	396							нет	нет
14	Замартышовский ФАП	Фельдшерско-акушерский пункт	с. Замартыше	1081							да	нет
15	Поройский ФАП	Фельдшерско-акушерский пункт	с. Порой	439							да	нет
16	Кривецкий ФАП	Фельдшерско-акушерский пункт	с. Кривец	875							нет	нет
17	ФАП Кривецкого лесничества	Фельдшерско-акушерский пункт	пос. Кривецкого лесничества, пос. Дальный	123							да	нет
18	Прображновский ФАП	Фельдшерско-акушерский пункт	с. Прображновка	303							да	нет
19	Гудовский ФАП	Фельдшерско-акушерский пункт	с. Гудово	402							нет	нет
20	Лебяжеский ФАП	Фельдшерско-акушерский пункт	с. Лебяжье	329							да	создание модульного ФАПа
21	Чечерский ФАП	Фельдшерско-акушерский пункт	с. Чечеры	298							да	создание модульного ФАПа
22	Горицкий ФАП	Фельдшерско-акушерский пункт	с. Горыцы	347							да	нет
23	ДХ п. Заводской	Домовое хозяйство	п. Заводской	39							нет	
24	ДХ п. Малозерский	Домовое хозяйство	п. Малозерский	22							нет	
25	ДХ с. Большие Хомяки	Домовое хозяйство	с. Большие Хомяки	52							нет	
26	ДХ с. Липовка	Домовое хозяйство	с. Липовка	279							нет	
27	ДХ п. Дальный	Домовое хозяйство	п. Дальный	30							нет	

* Плановые объемы оказания медицинской помощи, утвержденные в рамках Территориальной программы государственных гарантий бесплатного оказания гражданам медицинской помощи на 2020 год.

Территориальная организация медицинской помощи в Добровском районе Липецкой области в 2025 году

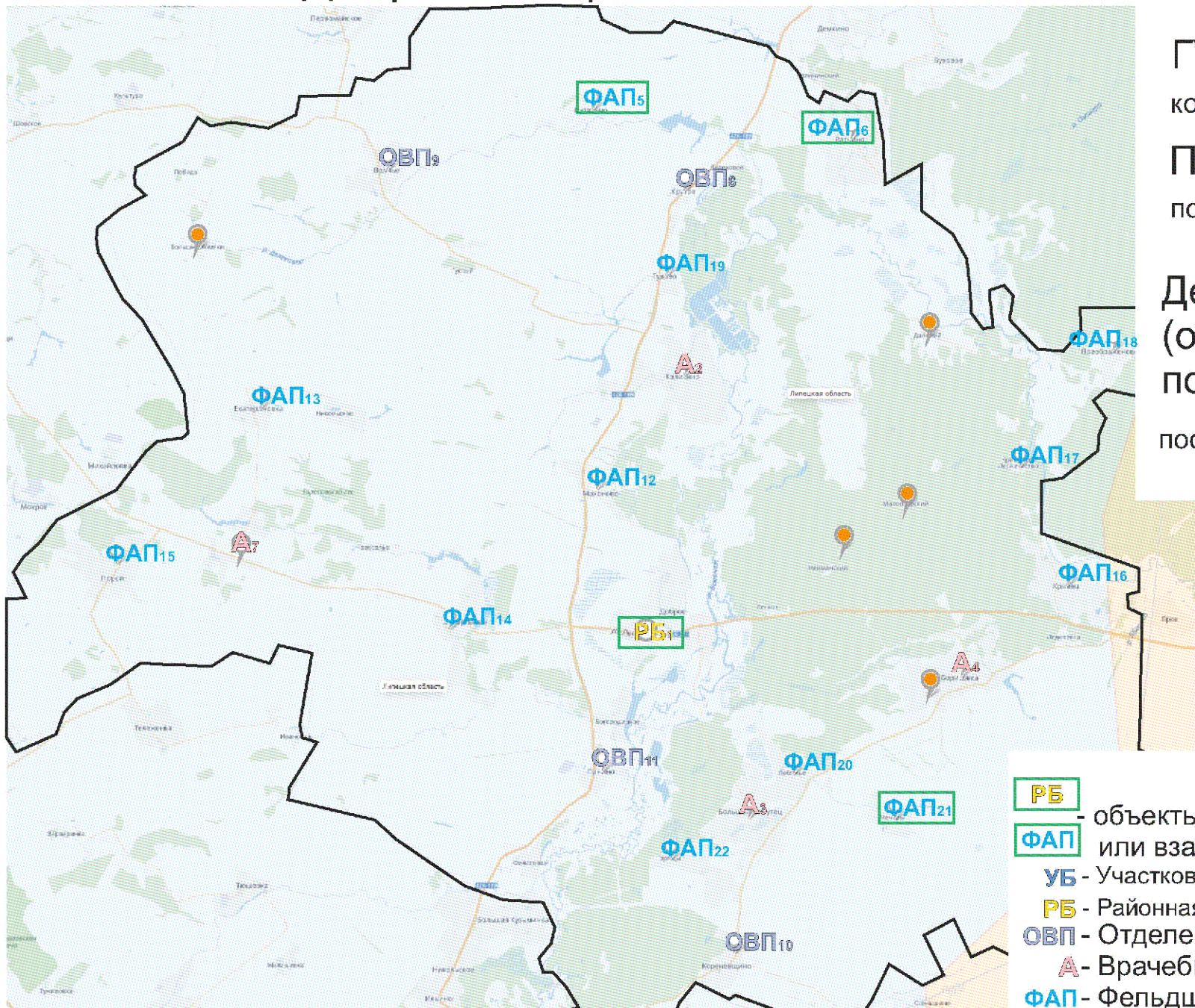

ГУЗ «Добровская РБ»

количественная мощность - 93

Поликлиника

посещений в смену - 510

Детская поликлиника
(отделение детской
поликлиники)

посещений в смену - 40

Площадь района - 1 326 кв.км.

Численность населения - 23350 чел.

- РБ** - объекты, строящиеся заново или взамен существующих
- ФАП** - Участковая больница
- УБ** - Районная больница
- ОВП** - Отделение общей врачебной практики
- А** - Врачебная амбулатория
- ФАП** - Фельдшерско-акушерский пункт
- - Домовое хозяйство

Медицинские организации и их структурные подразделения (МО), на базе которых оказывается первичная медико-санитарная помощь населению Добровского района к 2025 году

Таблица 9

№ на карте	Наименование медицинской организации	Тип медицинской организации	Непосредственно обслуживаемые населенные пункты, закрепленные по участковому принципу	Численность населения, в обслуживаемых населенных пунктах, закрепленных по участковому принципу	Плановая (проектная) мощность (число посещений в смену)	Здание требует сноса реконструкции, капитального ремонта
1	Государственное учреждение здравоохранения "Добровская районная больница"	Районная больница	Добровский район	23350	250	новый стационарно-поликлинический корпус взамен аварийного
	Взрослая поликлиника	Взрослая поликлиника	Добровский район	19183	185	
	Детская поликлиника	Детская поликлиника	Добровский район	4167	40	нет
2	Каликипская врачебная амбулатория	Врачебная амбулатория	с. Каликино, п. Гудбок, п. Густый	2908	20	нет
3	Большехомутецкая амбулатория	Врачебная амбулатория	с. Большой Хомулец, с. Лебяжье, с. Чечеры	1774	20	нет
4	Борисовская амбулатория	Врачебная амбулатория	с. Борисовка, с. Липовка, с. Кривец, с. Преображеновка, пос. Малоозерский, пос. Кривецкого лесничества, д. Ледепёвка, д. Верепягино, дер. Кувязево	2582	30	нет

5	Путятинский фельдшерско-акушерский пункт	Фельдшерско-акушерский пункт	с. Путятино	491		построен новый модульный ФАП взамен врачебной амбулатории в соответствии с нормативами обслуживания населения
6	Ратчинский фельдшерско-акушерский пункт	Фельдшерско-акушерский пункт	с. Ратчино	792		построен новый модульный ФАП взамен врачебной амбулатории в соответствии с нормативами обслуживания населения
7	Грубстчинская амбулатория	Врачебная амбулатория	с. Грубстчино, с. Екатериновка, с. Замаргынь, с. Порои с. Большие хомяки, д. Никольское, д. Новоселье	3999	90	нет
8	ООВП Крутовское	Отделение общей врачебной практики	с. Крутое, с. Делеховое, с. Гудово	1125	10	нет
9	ООВП Волчанское	Отделение общей врачебной практики	с. Волчане, пос. Победа	765	10	нет
10	ООВП Кореневщинское	Отделение общей врачебной практики	с. Кореневщино, с. Капитанцино, с. Горницы	1343	15	нет
11	ООВП Панинское	Отделение общей врачебной практики	с. Панино, с. Богородицкое, с. Малый Хомулец, с. Филятовка	1732	15	нет

12	Махоновский ФАП	Фельдшерско-акушерский пункт	с. Махоново	543		нет
13	Екатериновский ФАП	Фельдшерско-акушерский пункт	с. Екатериновка, д. Никольское	396		нет
14	Замартыновский ФАП	Фельдшерско-акушерский пункт	с. Замартынье	1081		нет
15	Поройский ФАП	Фельдшерско-акушерский пункт	с. Порой	439		нет
16	Кривецкий ФАП	Фельдшерско-акушерский пункт	с. Кривец	875		нет
17	ФАП Кривецкого лесничества	Фельдшерско-акушерский пункт	пос. Кривецкого лесничества, пос. Дальний	123		нет
18	Преображенский ФАП	Фельдшерско-акушерский пункт	с. Преображенка	303		нет
19	Гудовский ФАП	Фельдшерско-акушерский пункт	с. Гудово	402		нет
20	Лебяжепский ФАП	Фельдшерско-акушерский пункт	с. Лебяжье	329		нет
21	Чечерский ФАП	Фельдшерско-акушерский пункт	с. Чечеры	298		построен новый модульный ФАП взамен не соответствующего СанПиН
22	Горицкий ФАП	Фельдшерско-акушерский пункт	с. Горицы	347		нет
23	Д/Х п. Заводской	Домовое хозяйство	п. Заводской	39		
24	Д/Х п. Малоозерский	Домовое хозяйство	п. Малоозерский	22		
25	Д/Х с. Большие Хомяки	Домовое хозяйство	с. Большие Хомяки	52		
26	Д/Х с. Липовка	Домовое хозяйство	с. Липовка	279		
27	Д/Х п. Дальний	Домовое хозяйство	п. Дальний	30		

* Плановые объемы оказания медицинской помощи, утвержденные в рамках Территориальной программы государственных гарантий бесплатного оказания гражданам медицинской помощи на 2019 год.

Территориальная организация медицинской помощи в Долгоруковском районе Липецкой области в 2020 году

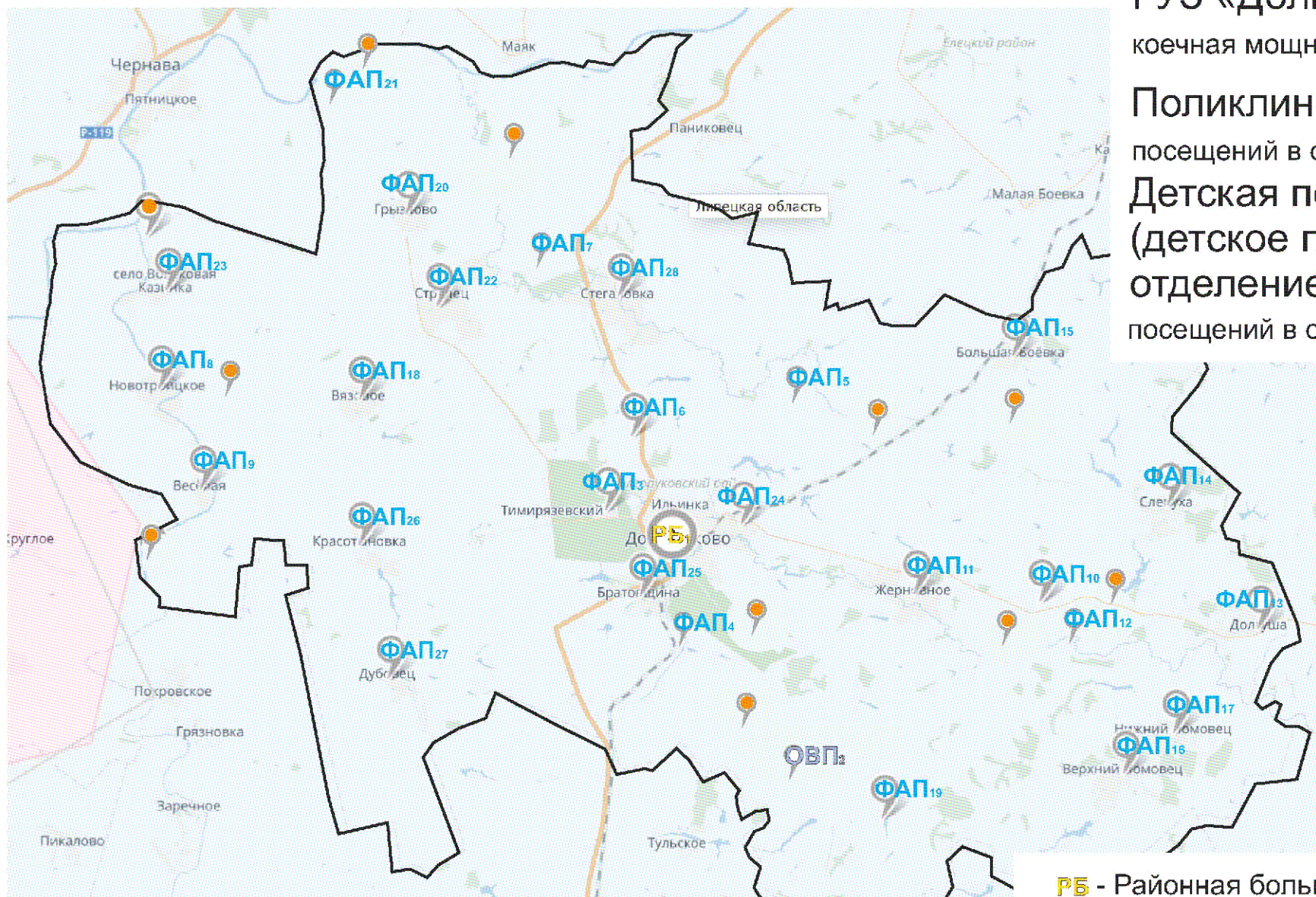

ГУЗ «Долгоруковская РБ»

количественная мощность - 99

Поликлиника

посещений в смену - 250

Детская поликлиника
(детское поликлиническое отделение)

посещений в смену - 40

РБ - Районная больница

ОВП - Отделение общей врачебной практики

ФАП - Фельдшерско-акушерский пункт

● - Домовое хозяйство

Площадь района - 1 013 кв.км.

Численность населения - 16740 чел.

Медицинские организации и их структурные подразделения (МО), на базе которых оказывается первичная медико-санитарная помощь населению Долгоруковского района
(с указанием плановой проектной мощности и плановых объемов медицинской помощи, оказываемой в рамках территориальной программы государственных гарантий бесплатного оказания медицинской помощи)

Таблица 10

№ на карте	Наименование медицинской организации	Тип медицинской организации	Непосредственно обслуживаемые населенные пункты, закрепленные по участковому принципу	Численность населения, в обслуживаемых населенных пунктах, закрепленных по участковому принципу	Плановая (проектная) мощность (число посещений в смену)	Плановые объемы по ТПГГ* (число посещений)		Плановые объемы по ТПГГ* (круглосуточный стационар), койко-дней		Профиль коек по ТПГГ* (перечислить)	Находится в арендуемом помещении	Здание требует сноса реконструкции, капитального ремонта	
						Всего	в том числе по ОМС	Всего	в том числе по ОМС				
1	Государственное учреждение здравоохранения "Долгоруковская районная больница"	Районная больница	Долгоруковский район	17385	300					акушерско-гинекологические, инфекционные, неврологические, педиатрические, терапевтические, хирургические, всепринципный уход	нет	нет	
			Взрослая поликлиника	Взрослая поликлиника	Долгоруковский район	14421	250					нет	выборочный
			Детская поликлиника	Детская поликлиника	Долгоруковский район	2964						нет	капремонт

15	Больше-Босовский ФАП	Фельдшерско-акушерский пункт	с.Большая Босовка, д. Михайловка, д. Марьино, д. Зыбишка, д. Жемчужникова, ст. Плоты, д. Сидоровка, д.Сухаривка	617							нет	создание модульного ФАП
16	Верхне-Ломовецкий ФАП	Фельдшерско-акушерский пункт	с. Верхний Ломовец, д.Сновская	644							нет	нет
17	Нижне-Ломовецкий ФАП	Фельдшерско-акушерский пункт	с.Нижний Ломовец	156							нет	нет
18	Вязовицкий ФАП	Фельдшерско-акушерский пункт	с. Вязовое, д. Сухой Олышанец	372							нет	нет
19	Больше-Колодецкий ФАП	Фельдшерско-акушерский пункт	д. Большой Колодезь, д. Елизаветовка, пос. Красный Луг, д.1-я Изубревка, д. Жемчужникова	318							нет	нет
20	Грызловский ФАП	Фельдшерско-акушерский пункт	с.Грызлово, д. Котово, д. Хитрово, д. Рог	482							нет	нет
21	Набережский ФАП	Фельдшерско-акушерский пункт	д. Набережная -2, д. Выголка, д. Ермолово, д. Маховщина	84							нет	нет
22	Стрелецкий ФАП	Фельдшерско-акушерский пункт	с. Стрелец	341							нет	нет
23	Войсково-Казинский ФАП	Фельдшерско-акушерский пункт	с. Войсковая Казинка, д. Русская Казинка, д. Лобовка, д. Знаменка, д.Лутовка	428							нет	нет
24	Екпериновский ФАП	Фельдшерско-акушерский пункт	д. Екатериновка, д. Молодовка	757							нет	нет
25	Братовщинский ФАП	Фельдшерско-акушерский пункт	с. Братовщина, д. Харламовка	1245							нет	создание модульного ФАП
26	Красотыновский ФАП	Фельдшерско-акушерский пункт	д.Красотыновка, д. Богатые Плоты, д. Красная, д. Ольпанка, хутор Бакеевский	296							нет	нет
27	Дубовецкий ФАП	Фельдшерско-акушерский пункт	с. Дубовец, д. Гупци Колодезь, пос. Дубовецкий	484							нет	нет
28	Стегаловский ФАП	Фельдшерско-акушерский пункт	с. Стегаловка, пос. Красное Утро, д. Грибоедово, д. Петровка, д. Орановка	1155							нет	нет
29	Д/Х д. Михайловка	Домовое хозяйство	д.Михайловка	49								
30	Д/Х д. Николаевка	Домовое хозяйство	д. Николаевка	30								
31	Д/Х д. Лобовка	Домовое хозяйство	д. Лобовка	40								
32	Д/Х д. Котово	Домовое хозяйство	д. Котово	26								
33	Д/Х д. Александровка	Домовое хозяйство	д. Александровка	39								

34	Д/Х д.Исаевка	Домовое хозяйство	д.Исаевка	34								
35	Д/Х д. Новинка	Домовое хозяйство	д. Новинка	48								
36	Д/Х д. Ермолово	Домовое хозяйство	д. Ермолово	26								
37	Д/Х д. Пашищино	Домовое хозяйство	д. Пашищино	24								
38	Д/Х п. Полевой	Домовое хозяйство	п. Полевой	161								
39	Д/Х с.Новотроицкое	Домовое хозяйство	с.Новотроицкое	156								

* Плановые объемы оказания медицинской помощи, утвержденные в рамках Территориальной программы государственных гарантий бесплатного оказания гражданам медицинской помощи на 2020 год.

Территориальная организация медицинской помощи в Долгоруковском районе Липецкой области в 2025 году

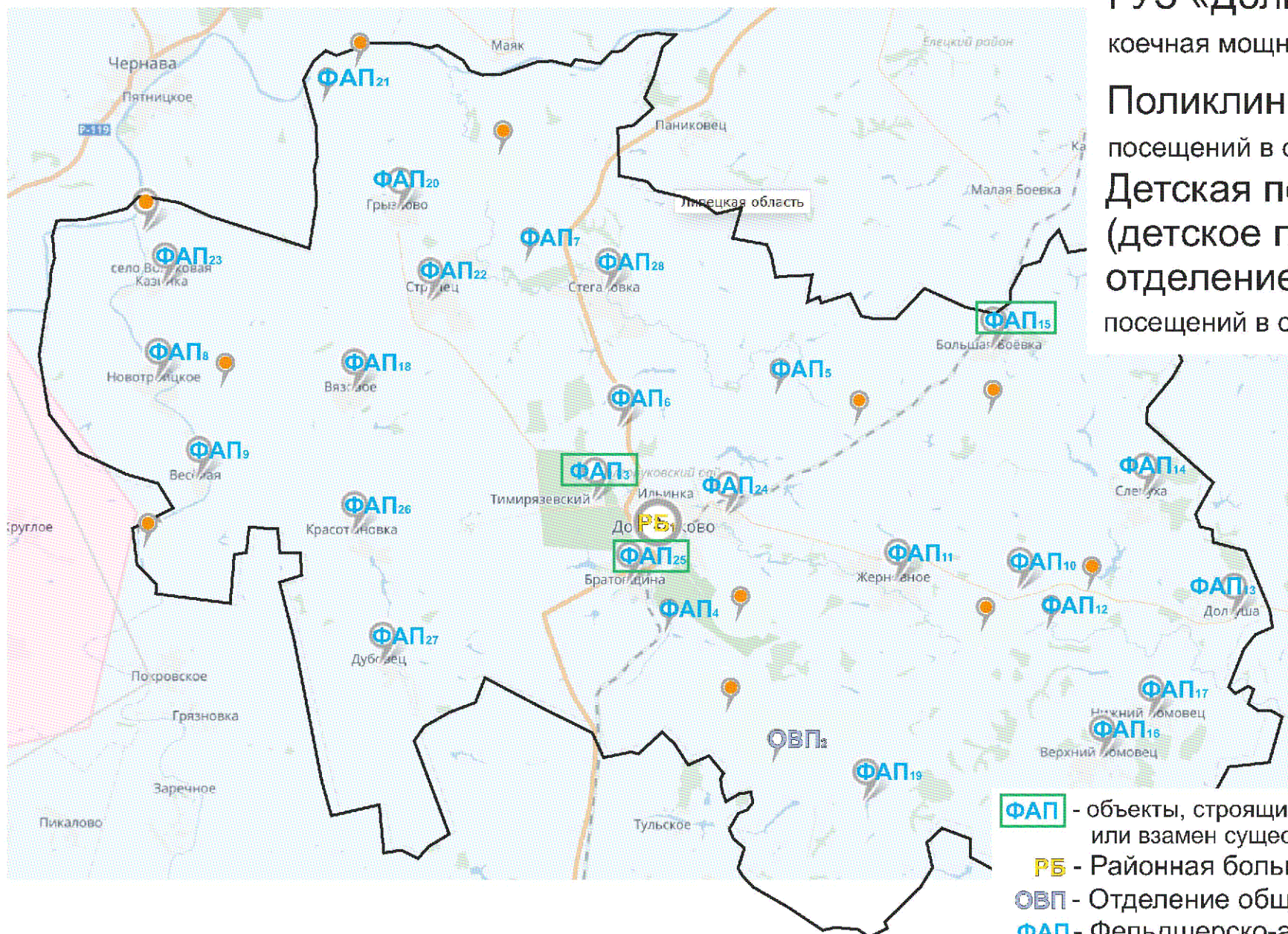

ГУЗ «Долгоруковская РБ»

количественная мощность - 99

Поликлиника

посещений в смену - 250

Детская поликлиника
(детское поликлиническое отделение)

посещений в смену - 40

Площадь района - 1 013 кв.км.

Численность населения - 16574 чел.

ФАП - объекты, строящиеся заново или взамен существующих

РБ - Районная больница

ОВП - Отделение общей врачебной практики

ФАП - Фельдшерско-акушерский пункт

● - Домовое хозяйство

Медицинские организации и их структурные подразделения (МО), на базе которых оказывается первичная медико-санитарная помощь населению Долгоруковского района к 2025 году

Таблица 11

№ на карте	Наименование медицинской организации	Тип медицинской организации	Обслуживаемые населенные пункты	Численность обслуживаемого населения	мощность (посещений в смену)	Здание требует сноса реконструкции, капитального ремонта
I	Государственное учреждение здравоохранения "Долгоруковская районная больница"	Районная больница	Долгоруковский район	16574	300	нет
	Взрослая поликлиника	Взрослая поликлиника	Долгоруковский район	13630	250	нет
	Детская поликлиника	Детская поликлиника	Долгоруковский район	2944		

2	ООВП	Отделение общей врачебной практики	с.Меньшой Колодезь, д. 2-я Ивановка, д. Новинка, 1-я Сергеевка, д. 1-я Дмитриевка, пос.Михайловский, пос.Суры, д. 2-я Изубриевка д. Большой Колодезь, д. Елизаветовка, пос. Красный Луч, д.1-я Изубрисвка, д. Жемчужникова, с.Верхний Ломовец, с. Нижний Ломовец, д.Сновская	1646	50	нет
3	ФАП пос. Тимирязева	Фельдшерско-акушерский пункт	п. Тимирязевский, д. Надеждино	415		построен новый модульный ФАП взамен не соответствующего СанПиН
4	ФАП пос. Полевой	Фельдшерско-акушерский пункт	пос. Полевой	161		нет
5	ФАП д. Пашино	Фельдшерско-акушерский пункт	д. Пашино, д. Кочетовка, д. Колединовка, хутор Новопетровский	59		нет
6	Красненский ФАП	Фельдшерско-акушерский пункт	с. Красное	119		нет
7	Свишенский ФАП	Фельдшерско-акушерский пункт	с. Свишни, д. Ильинка, д. Липовка, д. Нестеровка, д. Троицкое, д. Агарково	1022		нет

8	Новотроицкий ФАП	Фельдшерско-акушерский пункт	с. Новотроицкое	156		нет
9	Веселовский ФАП	Фельдшерско-акушерский пункт	д. Всслая, д. Белый Конь, д. Николаевка, д. Раскидаловка	349		нет
10	Теплинский ФАП	Фельдшерско-акушерский пункт	д. Тепленькая-1, д. 2-я Сергиевка	98		нет
11	Жерновский ФАП	Фельдшерско-акушерский пункт	с. Жерновное, д. Царевка, д. Исаевка, д. Вороновка, д. Бурелом, д. Озерки, д. Гриневка	565		нет
12	Карташовский ФАП	Фельдшерско-акушерский пункт	д. Карташовка, д. Александровка	147		нет
13	Долгушинский ФАП	Фельдшерско-акушерский пункт	с. Долгуша	184		нет
14	Слепухинский ФАП	Фельдшерско-акушерский пункт	с. Слепуха, д. 2-я Тепленькая	277		нет
15	Большо-Босвский ФАП	Фельдшерско-акушерский пункт	с. Большая Боевка, д. Михайловка, д. Марьино, д. Зыбинка, д. Жемчужникова, ст. Плоты, д. Сидоровка, д. Сухаривка	617		построен новый модульный ФАП взамен не соответствующего СанПиН
16	Верхне-Ломовецкий ФАП	Фельдшерско-акушерский пункт	с. Верхний Ломовец, д. Сновская	644		нет
17	Нижне-Ломовецкий ФАП	Фельдшерско-акушерский пункт	с. Нижний Ломовец	156		нет
18	Вязовицкий ФАП	Фельдшерско-акушерский пункт	с. Вязовое, д. Сухой Ольшанец	372		нет

19	Большо-Колодезский ФАП	Фельдшерско-акушерский пункт	д. Большой Колодезь, д. Елизаветовка, пос. Красный Луч, д. 1-я Изубриевка, д. Жемчужникова	318		нет
20	Грызловский ФАП	Фельдшерско-акушерский пункт	с. Грызлово, д. Котово, д. Хитрово, д. Рог	482		нет
21	Набережанский ФАП	Фельдшерско-акушерский пункт	д. Наберсжная -2, д. Выгол.ка, д. Ермолово, д. Маховщина	84		нет
22	Стрелецкий ФАП	Фельдшерско-акушерский пункт	с. Стрелец	341		нет
23	Войсково-Казинский ФАП	Фельдшерско-акушерский пункт	с. Войсковая Казинка, д. Русская Казинка, д. Лобовка, д. Знаменка, д. Лутовка	428		нет
24	Екатериновский ФАП	Фельдшерско-акушерский пункт	д. Екатериновка, д. Молодовка	757		нет
25	Братовщинский ФАП	Фельдшерско-акушерский пункт	с. Братовщина, д. Харламовка	1245		построен новый модульный ФАП взамен не соответствующего СанПиН
26	Красотыновский ФАП	Фельдшерско-акушерский пункт	д. Красотыновка, д. Богатыс Плоты, д. Красная, д. Ольшанка, хутор Баксевский	296		нет
27	Дубовецкий ФАП	Фельдшерско-акушерский пункт	с. Дубовец, д. Гушин Колодезь, пос. Дубовецкий	484		нет

28	Стсгаловский ФАП	Фельдшерско-акушерский пункт	с. Стсгаловка, пос. Красное Утро, д. Грибосдово, д. Петровка, д. Орановка	1155		нет
29	Д/Х д. Михайловка	Домовос хозяйство	д. Михайловка	49		
30	Д/Х д. Николаевка	Домовое хозяйство	д. Николаевка	30		
31	Д/Х д. Лобовка	Домовос хозяйство	д. Лобовка	40		
32	Д/Х д. Котово	Домовое хозяйство	д. Котово	26		
33	Д/Х д. Александровка	Домовос хозяйство	д. Александровка	39		
34	Д/Х д. Исаевка	Домовое хозяйство	д. Исаевка	34		
35	Д/Х д. Новинка	Домовое хозяйство	д. Новинка	48		
36	Д/Х д. Ермолowo	Домовое хозяйство	д. Ермолowo	26		

37	Д/Х д. Пашино	Домовое хозяйство	д. Пашино	24		
38	Д/Х п. Полевой	Домовое хозяйство	п. Полевой	161		
39	Д/Х с.Новотроицкос	Домовое хозяйство	с.Новотроицкос	156		

* Плановые объемы оказания медицинской помощи, утвержденные в рамках Территориальной программы государственных гарантий бесплатного оказания гражданам медицинской помощи на 2019 год.

Медицинские организации и их структурные подразделения (МО), на базе которых оказывается первичная медико-санитарная помощь населению Елецкого района
(с указанием плановой проектной мощности и плановых объемов медицинской помощи, оказываемой в рамках территориальной программы государственных гарантий бесплатного оказания медицинской помощи)

Таблица 12

№ на карте	Наименование медицинской организации	Тип медицинской организации	Пеносредственно обслуживаемые населенные пункты, закрепленные по участковому принципу	Численность населения, в обслуживаемых населенных пунктах, закрепленных по участковому принципу	Плановая (проектная) мощность (число посещений в смену)	Плановые объемы по ТПТ* (число посещений)		Плановые объемы по ТПТ* (крутослучный стационар), койко-дней		Профиль коск по ТПТ* (перечислить)	Находится в арендованном помещении	Здание требует сноса реконструкции, капитального ремонта
						Всего	в том числе по ОМС	Всего	в том числе по ОМС			
1	Государственное учреждение здравоохранения "Елецкая районная больница"	Районная больница	Елецкий район	25641	600					акушерство и гинекология, неврология, терапия, травматология и ортопедия, хирургия, сестринский уход	нет	нет
	Взрослая поликлиника	Взрослая поликлиника	Елецкий район	20975	300						нет	нет
	Детская поликлиника	Детская поликлиника	Елецкий район	4666							нет	нет
2	Казанская амбулатория	Врачебная амбулатория	с.Казанки, д.Березовка	3166	50						нет	нет
3	Хмелинецкая амбулатория	Врачебная амбулатория	с.Хмелинец, с.Пищулино, ст.Гелегино, п.Капани, с.Красный Октябрь, с.Рогозово, с.Сазыкино, д.Белевец, с.Н-Ольшанец, д.Сахаровка	2041	50						нет	комплексный капитальный ремонт
4	Амбулатория пос. Солидарность	Врачебная амбулатория	п.Солидарность, д.Аленка, д.Комбаровка, д.Голубевка, д.Николаевка, 442 км, с.Архангельское, д.Бусевка, д.Кожуховка, д.Ивлиевка, 434 км	2840	50						нет	нет
5	Амбулатория пос. Маяк	Врачебная амбулатория	п.Маяк, с.Волчье, с.Кругое, д.Долгое, д.Урывки, д.Глушица, с.Марчуки, д.Хмелевое, д.Слободка, д.Рябинки, д.Свидровка	1339	25						нет	комплексный капитальный ремонт
6	Казинская амбулатория	Врачебная амбулатория	д.Казинка, с.Лавы	3089	25						нет	комплексный капитальный ремонт
7	ООБН с. Талица	Отделение общей врачебной практики	с.Талица, с. Черкасы, д.Ивановка, д.Колосовка, д.Поповка, д.Алексеевка, д.Б.Суворока	2914	25						нет	нет

8	ООВП п. Сокольск	Отделение общей врачебной практики	п.Сокольск, д.Чибисовка, д.Лукопкино, д.М.Суворока, д.Черкасские дворики	1368	25						нет	нет
9	ООВП с. Камениское	Отделение общей врачебной практики	с.Камениское, д.Ивановка, д.Красный Октябрь, д.Хитрово, д.Барановка, д.Танеевка, д.Сосенка, д.Успенка	1519	25						нет	нет
10	ООВП с.Г.Оликово	Отделение общей врачебной практики	с.Голыково, с.Задонье, п.Задоньевский, с.Ериловка	890	25						нет	нет
11	Елецкий ФАП	Фельдшерско-акушерский пункт	п.Елецкий	697							да	нет
12	Лавский ФАП	Отделение общей врачебной практики	с.Лавы	1576							нет	нет
13	Воронецкий ФАП	Отделение общей врачебной практики	с.Воронец, д.Быковка	1166							нет	новое строительство
14	Паниковский ФАП	Фельдшерско-акушерский пункт	с.Паниковец	280							нет	нет
15	Чернышевский ФАП	Фельдшерско-акушерский пункт	д.Чернышовка, д.Б.Александровка, д.Шатаповка, д.Приречье	339							нет	нет
16	Нижне-Воргольский (Н. Воргольский) ФАП	Фельдшерско-акушерский пункт	с.П.Воргол, д.Дмириевка	743							нет	нет
17	Ольховский ФАП	Фельдшерско-акушерский пункт	с.Ольховец, д.Дерновка	641							нет	создание модульного ФАП
18	Мало-Боевский (М. Боевский) ФАП	Фельдшерско-акушерский пункт	с.М.Боевка, д.П.Круги, д.Сосенка, д.Успенка, д.Ильинка, д.Рудиевка, д.Рябинки	707							да	нет
19	Черкасский ФАП	Фельдшерско-акушерский пункт	с.Черкассы	975							нет	нет
20	Ново-Ольшанский ФАП	Фельдшерско-акушерский пункт	д.Сахаровка, с.Н.Ольшанец	136							нет	нет
21	Трубицкий ФАП	Фельдшерско-акушерский пункт	д.Трубиццо, д.Касимовка, д.Ламская, с.Аграмач-Пальна	440							нет	нет
22	Екатериновский ФАП	Фельдшерско-акушерский пункт	д.Екатериновка	426							нет	создание модульного ФАП
23	Крутянский ФАП	Фельдшерско-акушерский пункт	д.Рябишки, с.Крутое, д.Свидеровка	221							нет	нет
24	Задоньевский ФАП	Фельдшерско-акушерский пункт	п.Задоньевский, с.Задонье	141							нет	нет
25	Ериловский ФАП	Фельдшерско-акушерский пункт	с.Ериловка	320							нет	нет
26	Архангельский ФАП	Фельдшерско-акушерский пункт	д.Кожуховка, с.Архангельское, д.Буевка, 434км	347							нет	создание модульного ФАП

27	Волчанский ФАП	Фельдшерско-акушерский пункт	с. Долгое, с. Волчье, д. Слободка	269							нет	создание модульного ФАП
28	Больше-Извильский (Б.Извильский) ФАП	Фельдшерско-акушерский пункт	с. Б.Извалы, д. М.Извалы	642							да	создание модульного ФАП
29	ДХ д. Кожуховка	Домовое хозяйство	д. Кожуховка	30							нет	
30	ДХ д. Сосенка	Домовое хозяйство	д. Сосенка	35							нет	
31	ДХ д. Большая Суворовка	Домовое хозяйство	д. Большая Суворовка	45							нет	
32	ДХ д. Ивановка (Колосовский с/с)	Домовое хозяйство	д. Ивановка (Колосовский с/с)	86							нет	
33	ДХ с. Аргамач-Пальца	Домовое хозяйство	с. Аргамач-Пальца	144							нет	
34	ДХд. Рябинки	Домовое хозяйство	д. Рябинки	4							нет	

* Плановые объемы оказания медицинской помощи, утвержденные в рамках Территориальной программы государственных гарантий бесплатного оказания гражданам медицинской помощи на 2020 год

Территориальная организация медицинской помощи в Елецком районе Липецкой области в 2025 году

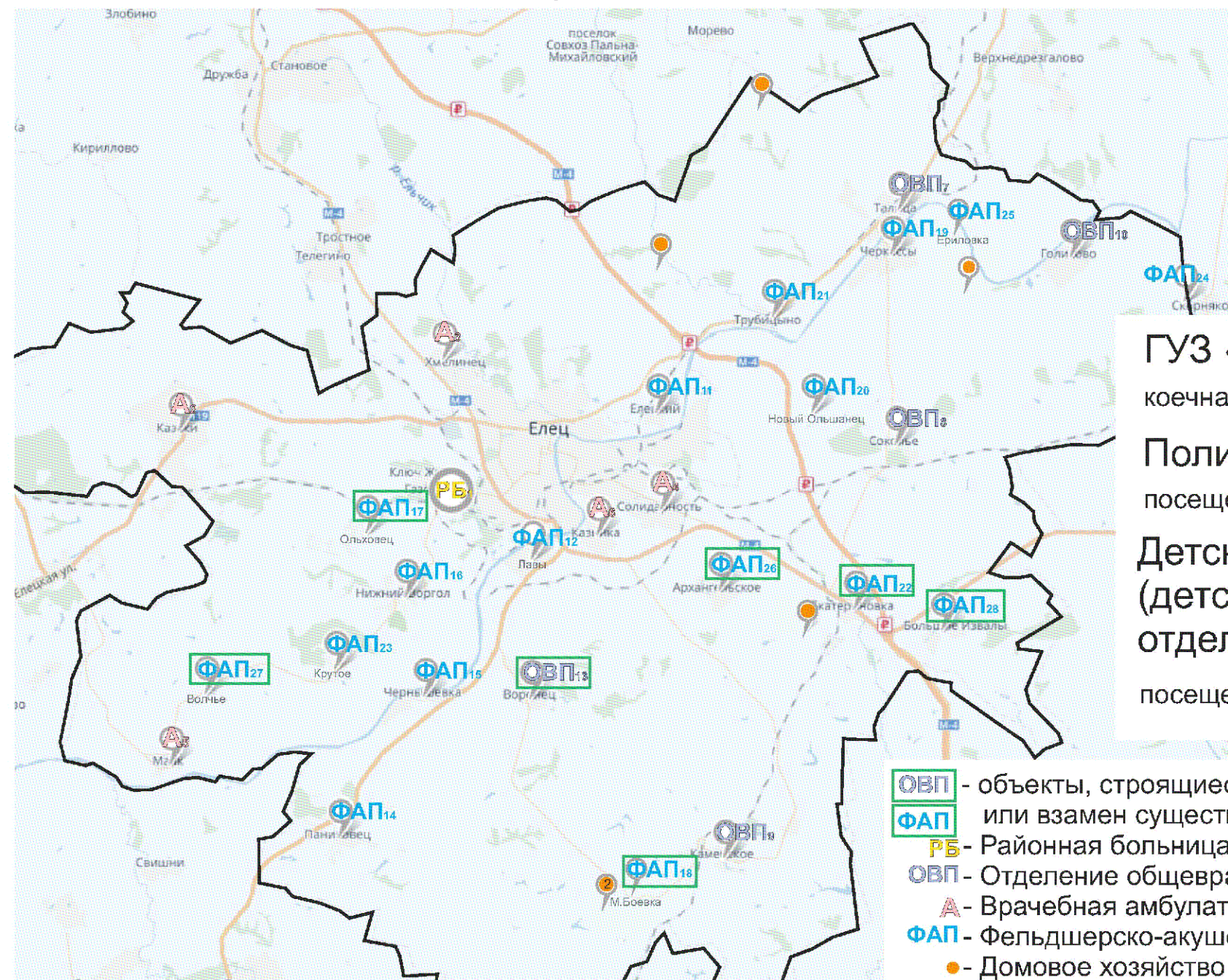

ГУЗ «Елецкая РБ»

количественная мощность - 128

Поликлиника

посещений в смену - 600

Детская поликлиника
(детское поликлиническое
отделение)

посещений в смену - 68

- ОВП - объекты, строящиеся заново или взамен существующих
- ФАП
- РБ - Районная больница
- ОВП - Отделение общей врачебной практики
- А - Врачебная амбулатория
- ФАП - Фельдшерско-акушерский пункт
- - Домовое хозяйство

Площадь района - 1 171 кв.км.

Численность населения - 28359 чел.

Медицинские организации и их структурные подразделения (МО), на базе которых оказывается первичная медико-санитарная помощь населению Елецкого района к 2025 году

Таблица 13

№ на карте	Наименование медицинской организации	Тип медицинской организации	Обслуживаемые населенные пункты	Численность обслуживаемого населения	Плановая (проектная) мощность (число посещений в смену)	Строительство нового объекта, либо изменение типа МО
1	Государственное учреждение здравоохранения "Елецкая районная больница"	Районная больница	Елецкий район	28359	600	нет
	Взрослая поликлиника	Взрослая поликлиника	Елецкий район	23158	300	нет
	Детская поликлиника	Детская поликлиника	Елецкий район	5201		нет
2	Казацкая амбулатория	Врачебная амбулатория	с.Казаки, д.Березовка	3166	50	нет
3	Хмелинская амбулатория	Врачебная амбулатория	с.Хмелинец, с.Пищулино, ст.Телегино, п.Капани, с.Красный Октябрь, с.Рогатово, с.Сазыкино, д.Белвец, с.Н-Ольшанец, д.Сахаровка	2041	50	нет

4	Амбулатория пос. Солидарность	Врачебная амбулатория	п.Солидарность, д.Аленка, д.Комбаровка, д.Голубевка, д.Николаевка, 442 км, с.Архангельское,д.Бувка, д.Кожуховка, д.Ивлсвка,434 км	2840	50	нет
5	Амбулатория пос. Маяк	Врачебная амбулатория	п.Маяк, с.Волчье, с.Крутое, д.Долгое, д.Урывки, д.Глушица, с.Марчуки, д.Хмелевое, д.Слободка, д.Рябинки, д.Свидровка	1339	25	нет
6	Казинская амбулатория	Врачебная амбулатория	д.Казинка, с.Лавы	3089	25	нет
7	ООВП с. Талица	Отделение общей врачебной практики	с.Талица, с. Черкасы, д.Ивановка, д.Колосовка, д.Поповка, д.Алексеевка, д.Б.Суворока	2914	25	нет
8	ООВП п. Сокольс	Отделение общей врачебной практики	п.Сокольс, д.Чибищовка, д.Лукошкино, д.М.Суворока, д.Черкасские дворики	1368	25	нет
9	ООВП с. Каменское	Отделение общей врачебной практики	с.Каменское, д.Ивановка, д.Красный Октябрь, д.Хитрово, д.Барановка, д.Тансвка, д.Сосенка, д.Успенка	1519	25	нет
10	ООВП с.Голиково	Отделение общей врачебной практики	с.Голиково, с.Задоньс, п.Задоньевский, с.Ериловка	890	25	нет
11	Елецкий ФАП	Фельдшерско-акушерский пункт	п.Елецкий	697		нет
12	ФАП с. Лавы	Фельдшерско-акушерский пункт	с.Лавы	1576		нет

13	ООВП с. Воронца	Отделение общей врачебной практики	с.Воронца, д.Быковка	1166		построено новое ООВП взамен ФАП в соответствии с имеющейся численностью населения
14	Паниковский ФАП	Фельдшерско-акушерский пункт	с.Паниковец	280		нет
15	Чернышевский ФАП	Фельдшерско-акушерский пункт	д.Чернышовка, д.Б.Александровка, д.Шаталовка, д.Приречье	339		нет
16	Нижне-Воргольский (Н. Воргольский) ФАП	Фельдшерско-акушерский пункт	с.Н.Воргол, д.Дмитриевка	743		нет
17	Ольховский ФАП	Фельдшерско-акушерский пункт	с.Ольховец, д.Дерновка	641		нет
18	Мало-Босевский (М. Босевский) ФАП	Фельдшерско-акушерский пункт	с.М.Боевка, д.П.Круги, д.Сосенка, д.Успенка, д.Ильинка, д.Рудневка, д.Рябинки	707		нет
19	Черкасский ФАП	Фельдшерско-акушерский пункт	с.Черкассy	975		нет
20	Ново-Ольшанский ФАП	Фельдшерско-акушерский пункт	д.Сахаровка, с.Н.Ольшанец	136		нет
21	Трубицинский ФАП	Фельдшерско-акушерский пункт	д.Трубицино, д..Касимовка, д.Ламская, с. Аграмач-Пальна	440		нет
22	Екатериновский ФАП	Фельдшерско-акушерский пункт	д.Екатериновка	426		нет
23	Крутянский ФАП	Фельдшерско-акушерский пункт	д.Рябинки, с.Крутос, д.Свидеровка	221		нет
24	Задоньевский ФАП	Домовое хозяйство	с.Задонье	53		нет
25	Ериловский ФАП	Фельдшерско-акушерский пункт	с.Ериловка	320		нет

26	Архангельский ФАП	Фельдшерско-акушерский пункт	д.Кожуховка, с.Архангельское, д.Бувка, 434км	347		нет
27	Волчанский ФАП	Фельдшерско-акушерский пункт	с.Долгое, с.Волчье, д.Слободка	269		нет
28	Больше-Извальский (Б.Извальский) ФАП	Фельдшерско-акушерский пункт	с.Б.Извалы, д. М.Извалы	642		нет
29	Д/Х д. Кожуховка	Домовое хозяйство	д. Кожуховка	30		
30	Д/Х д. Сосенка	Домовое хозяйство	д. Сосенка	35		
31	Д/Х д. Большая Суворовка	Домовое хозяйство	д. Большая Суворовка	45		
32	Д/Х д. Ивановка (Колосовский с/с)	Домовое хозяйство	д. Ивановка (Колосовский с/с)	86		
33	Д/Х с. Аргамач-Пальна	Домовое хозяйство	с. Аргамач-Пальна	144		
34	Д/Х д. Рябинки	Домовое хозяйство	д. Рябинки	4		

Территориальная организация медицинской помощи в Измалковском районе Липецкой области в 2020 году

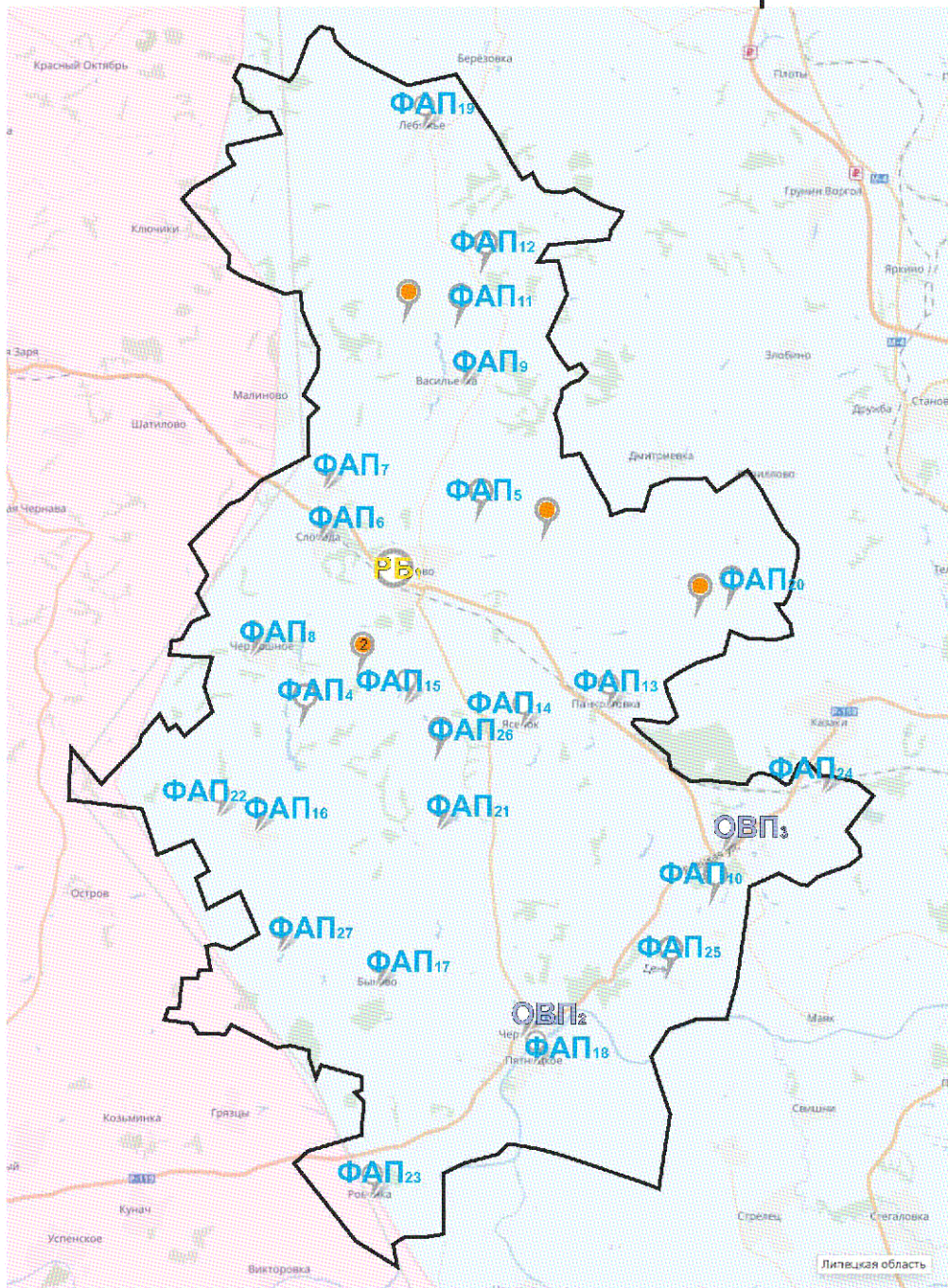

ГУЗ «Измалковская РБ»

количественная мощность - 75

Поликлиника

посещений в смену - 430

Детская поликлиника
(детское поликлиническое
отделение)

посещений в смену - 30

РБ - Районная больница

ОВП - Отделение общей врачебной практики

ФАП - Фельдшерско-акушерский пункт

● - Домовое хозяйство

Площадь района - 1 117 кв.км.

Численность населения - 15515 чел.

Медицинские организации и их структурные подразделения (МО), на базе которых оказывается первичная медико-санитарная помощь населению Измайловского района (с указанием плановой проектной мощности и плановых объемов медицинской помощи, оказываемой в рамках территориальной программы государственных гарантий бесплатного оказания медицинской помощи)

Таблица 14

№ на карте	Наименование медицинской организации	Тип медицинской организации	Непосредственно обслуживаемые населенные пункты, закрепленные по участковому припису	Численность населения, в обслуживаемых населенных пунктах, закрепленных по участковому припису	Плановая (проектная) мощность (число посещений в смену)	Плановые объемы по ППТ* (число посещений)		Плановые объемы по ППТ* (круглосуточный стационар), койко-дней		Профиль коек по ППТ* (перечислить)	Находится в арендованном помещении	Здание требует сноса реконструкции, капитального ремонта
						Всего	в том числе по ОМС	Всего	в том числе по ОМС			
1	Государственное учреждение здравоохранения "Измайловская районная больница"	Районная больница	Измайловский район	15634	430	121521	121521	21876	18476	акушерство и гинекология, неврология, педиатрия, терапия, хирургия, сестринский уход	нет	нет
	Взрослая поликлиника	Взрослая поликлиника	Измайловский район	12828	250						нет	комплексный капитальный ремонт
	Детская поликлиника	Детская поликлиника	Измайловский район	2806	30						нет	комплексный капитальный ремонт
2	Отделение общей врачебной практики с. Чернава	Отделение общей врачебной практики	с. Чернава, х. Бухолдино, с. Быково, с. Пречистено, д. Слобода-Заречье, д. Хужлово, с. Гниловоды, д. Бережки,	3141	90						нет	комплексный капитальный ремонт
3	Отделение общей врачебной практики с. Афанасьевое	Отделение общей врачебной практики	с. Афанасьевое, д. Денисово, с. Асламово, д. Бараново, д. Галинка, д. Лобановка, д. Мезиново, д. Редькино, д. Иванцкое-Троицкое, д. Казеево, д. Матвеевка, с. Власово, д. Сахаровка,	2656	60						нет	комплексный капитальный ремонт
4	Жильской ФАП	Фельдшерско-акушерский пункт	с. Жилое, д. Мультино, д. Стаханово,	280							нет	нет
5	Предтечевский ФАП	Фельдшерско-акушерский пункт	с. Предтечево	138							нет	нет

17	Пречистинский ФАП	Фельдшерско-акушерский пункт	с. Быково, с. Пречистено, д. Слобода-Заречье, д. Хухлово	452							нет	нет
18	Пятицкий ФАП	Фельдшерско-акушерский пункт	с. Пятицкое	657							нет	нет
19	Лебяженский ФАП	Фельдшерско-акушерский пункт	с. Лебяжье, д. Бандуровка, д. Вязьма, д. Щербачевка, пос.к Первомайский	336							нет	нет
20	Домовинский ФАП	Фельдшерско-акушерский пункт	с. Мягкое, с. Домовины, д. Барановка, д. Курасовка, д. Марково, д. Тетеринка, д. Чаплыгино,	336							нет	нет
21	Знаменский ФАП	Фельдшерско-акушерский пункт	с. Черник, д. Знаменка,	137							нет	нет
22	Оберезцкий ФАП	Фельдшерско-акушерский пункт	д. Луговая, с. Оберезь, д. Малая Чернава, д. Николаевка, х. Черных,	123							нет	нет
23	Ровенский ФАП	Фельдшерско-акушерский пункт	с. Ровенка, пос.к Володарского, д. Шереметьево,	285							нет	нет
24	Казеевский ФАП	Фельдшерско-акушерский пункт	д. Иванецкое-Троицкое, д. Казеево, д. Матвеевка,	328							нет	нет
25	Денисовский ФАП	Фельдшерско-акушерский пункт	д. Денисово, с. Асламово, д. Барацково, с. Галицка, д. Лобановка, д. Мезицково, д. Редькино,	383							нет	нет
26	Копкинский ФАП	Фельдшерско-акушерский пункт	д. Кошкино, д. Метелкино, д. Ребриково,	184							нет	нет
27	Гниловодский ФАП	Фельдшерско-акушерский пункт	с. Гниловоды, д. Бережки,	113							нет	нет
28	Д/Х д. Барановка	Домовое хозяйство	д. Барановка	31								
29	Д/Х с. Предтечево	Домовое хозяйство	с. Предтечево	138								
30	Д/Х д. Стаханово	Домовое хозяйство	д. Стаханово	39								
31	Д/Х д. Копкино	Домовое хозяйство	д. Кошкино	135								
32	Д/Х д. Жилое	Домовое хозяйство	с. Жилое	49								

* Планируемые объемы оказания медицинской помощи, утвержденные в рамках Территориальной программы государственных гарантий бесплатного оказания гражданам медицинской помощи на 2020 год.

Территориальная организация медицинской помощи в Измалковском районе Липецкой области в 2025 году

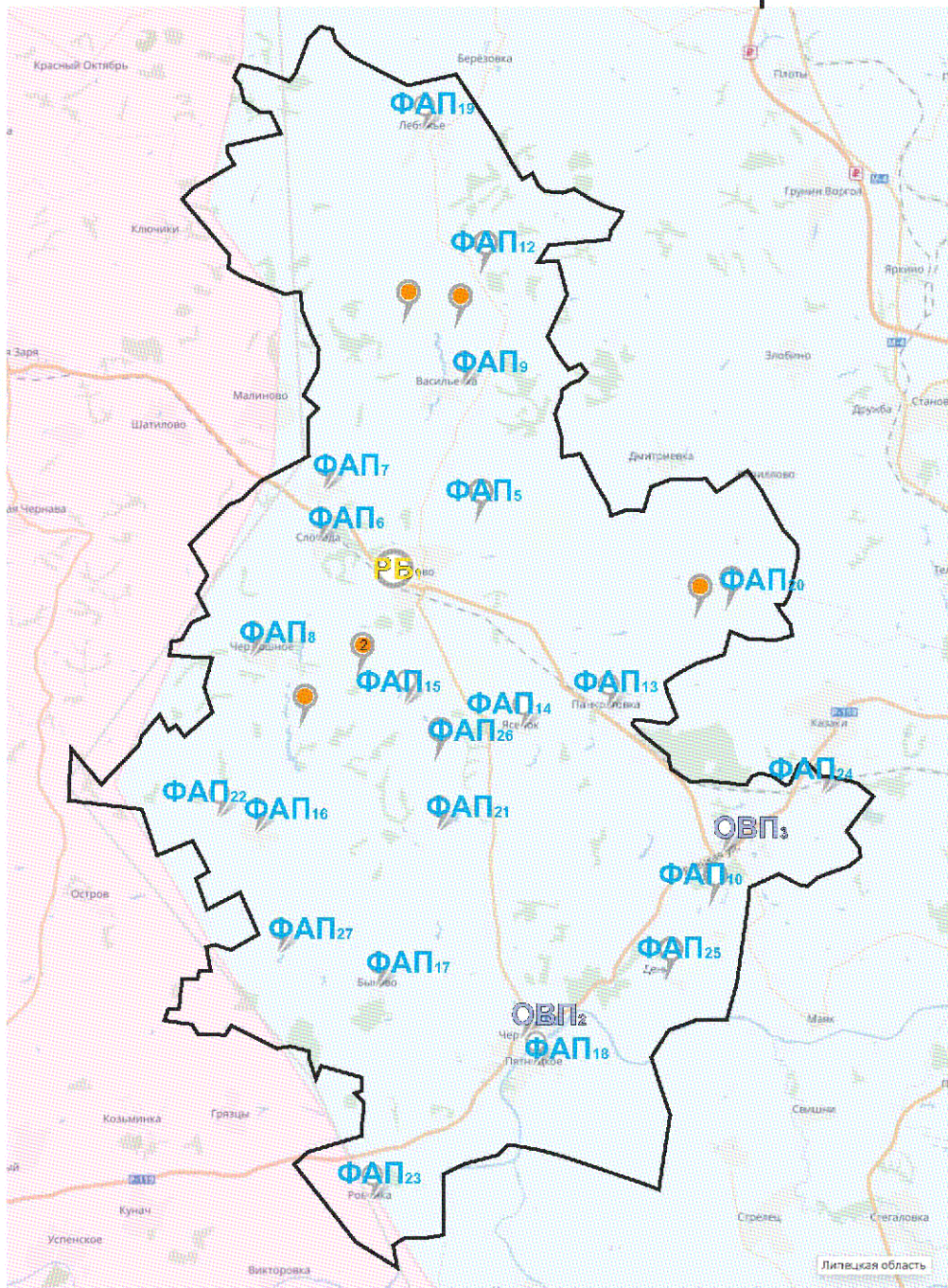

ГУЗ «Измалковская РБ»

количественная мощность - 75

Поликлиника

посещений в смену - 430

Детская поликлиника (детское поликлиническое отделение)

посещений в смену - 30

- ФАП** - объекты, строящиеся заново или взамен существующих
- РБ** - Районная больница
- ОВП** - Отделение общей врачебной практики
- ФАП** - Фельдшерско-акушерский пункт
- - Домовое хозяйство

Площадь района - 1 117 кв.км.

Численность населения - 15361 чел.

Медицинские организации и их структурные подразделения (МО), на базе которых оказывается первичная медико-санитарная помощь населению Измалковского района к 2025 году

Таблица 15

№ на карте	Наименование медицинской организации	Тип медицинской организации	Обслуживаемые населенные пункты	Численность населения, в обслуживаемых населенных пунктах, закрепленных по участковому принципу	Мощность (посещений в смену)	Строительство нового объекта, либо изменение типа МО
1	Государственное учреждение здравоохранения "Измалковская районная больница"	Районная больница	Измалковский район	15361	430	нет
	Взрослая поликлиника	Взрослая поликлиника	Измалковский район	12561	250	нет
	Детская поликлиника	Детская поликлиника	Измалковский район	2800	30	нет
2	Отделение общей врачебной практики с. Чернава	Отделение общей врачебной практики	с. Чернава, х. Бухолдино, с. Быково, с. Пречистено, д. Слобода-Заречье, д. Хухлово, с. Гниловоды, д. Бережки,	3141	90	нет
			с. Афанасьево, д. Денисово, с. Асламово,			

3	Отделение общей врачебной практики с.Афанасьево	Отделение общей врачебной практики	д. Бараново, д. Галинка, д. Лобановка, д. Мезиново, д. Редькино, д. Иваницкое-Троицкое, д. Казеево, д. Матвеевка, с. Власово, д. Сахаровка,	2656	60	нет
4	д/х с. Жилое	Домовое хозяйство	с. Жилое	52		нет
5	Предтечевский ФАП	Фельдшерско-акушерский пункт	с. Предтечево	138		нет
6	Слободской ФАП	Фельдшерско-акушерский пункт	с. Слобода	419		нет
7	Семенецкий ФАП	Фельдшерско-акушерский пункт	д. Мокрый Семенек д. Сухой Семенек	321		нет
8	Чермошенский ФАП	Фельдшерско-акушерский пункт	с. Чермошное	238		нет
9	Васильевский ФАП	Фельдшерско-акушерский пункт	с. Васильевка д. Бахтияровка	267		нет
10	Власовский ФАП	Фельдшерско-акушерский пункт	с. Власово д. Сахаровка	187		нет
11	Д/Х д. Прилепы	Домовое хозяйство	д. Прилепы	56		
			с. Полевые Локотцы, д. Заречье-Александровка, пос.к Заря, д. Ивановка,			

12	Поле-Локотецкий ФАП	Фельдшерско-акушерский пункт	д. Квитки, д. Колосовка, д. Новая , д. Островки, д. Поньровка, пос.к Рассвет, д. Уварово-Гулидовка, д. Языково	191		нет
13	Пролетарский ФАП	Фельдшерско-акушерский пункт	д. Панкратовка, д. Каменка, д. Дубки, д. Кудияровка 1-я, д. Кудияровка 2-я, ж.ст. Лопатино, д. Николаевка, д. Пироговка	806		нет
14	Петровский ФАП	Фельдшерско-акушерский пункт	д. Панкратовка, д. Каменка, д. Дубки, д. Кудияровка 1-я, д. Кудияровка 2-я, д. Николаевка, д. Пироговка	777		нет
15	Пономаревский ФАП	Фельдшерско-акушерский пункт	д. Недоходовка, с. Пожарово, с. Пономарево	250		нет
16	Преображенский ФАП	Фельдшерско-акушерский пункт	с. Преображение, пос.к Заречье, х. им. Ленина, д. Муромцево, д. Преображенка, д. Пушечниково,	478		

			д. Снежково			нет
17	Пречистинский ФАП	Фельдшерско-акушерский пункт	с. Быково, с. Пречистено, д. Слобода-Заречье, д. Хухлово	452		нет
18	Пятницкий ФАП	Фельдшерско-акушерский пункт	с. Пятницкое	657		нет
19	Лебяженский ФАП	Фельдшерско-акушерский пункт	с. Лебяжье, д. Бандуровка, д. Вязьма, д. Щербачевка, пос.к Первомайский	336		нет
20	Домовинский ФАП	Фельдшерско-акушерский пункт	с. Мягкое, с. Домовины, д. Барановка, д. Курасовка, д. Марково, д. Тетеринка, д. Чаплыгино,	336		нет
21	Знаменский ФАП	Фельдшерско-акушерский пункт	с. Черник, д. Знаменка,	137		нет
22	Оберецкий ФАП	Фельдшерско-акушерский пункт	д. Луговая, с. Оберец, д. Малая Чернава, д. Николаевка, х. Черных,	123		нет
23	Ровенский ФАП	Фельдшерско-акушерский пункт	с. Ровенка, пос.к Володарского, д. Шереметьево,	285		нет
24	Казеевский ФАП	Фельдшерско-акушерский пункт	д. Иваницкое-Троицкое, д. Казеево, д. Матвеевка,	328		нет

25	Денисовский ФАП	Фельдшерско-акушерский пункт	д. Денисово, с. Асламово, д. Бараново, с. Галинка, д. Лобановка, д. Мезиново, д. Редькино,	383		нет
26	Кошкинский ФАП	Фельдшерско-акушерский пункт	д. Кошкино, д. Метелкино, д. Ребриково,	184		нет
27	Гниловодский ФАП	Фельдшерско-акушерский пункт	с. Гниловоды, д. Бережки,	113		нет
28	Д/Х д. Барановка	Домовое хозяйство	д. Барановка	31		
30	Д/Х д. Стаханово	Домовое хозяйство	д. Стаханово	39		

* Плановые объемы оказания медицинской помощи, утвержденные в рамках Территориальной программы государственных гарантий бесплатного оказания гражданам медицинской помощи на 2019 год.

Территориальная организация медицинской помощи в Краснинском районе Липецкой области в 2020 году

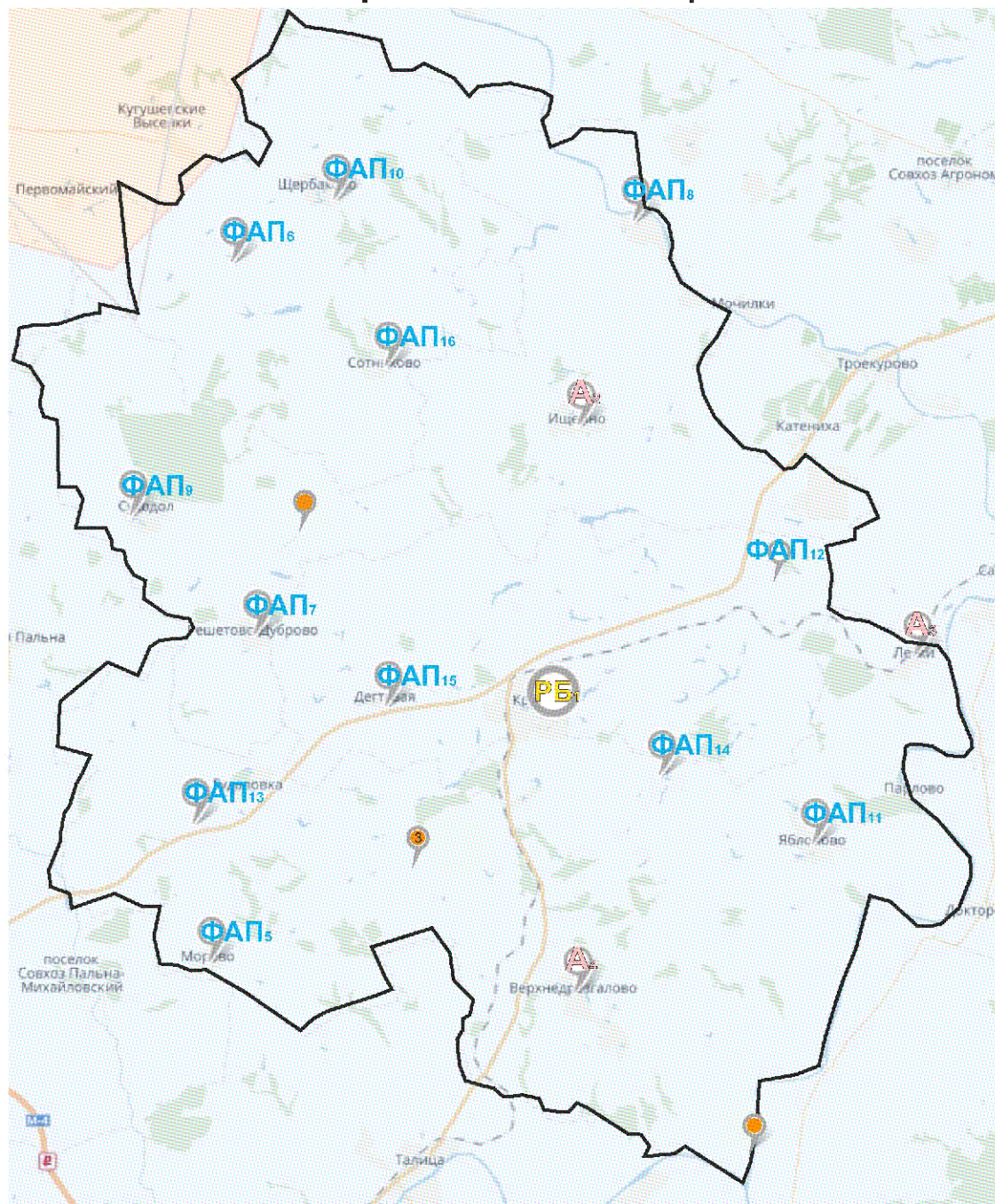

ГУЗ «Краснинская РБ»

количественная мощность - 60

Поликлиника

посещений в смену - 250

Детская поликлиника
(детское поликлиническое
отделение)

посещений в смену - 35

РБ - Районная больница

А - Врачебная амбулатория

ФАП - Фельдшерско-акушерский пункт

● - Домовое хозяйство

Площадь района - 933 кв.км.

Численность населения - 12053 чел.

Медицинские организации и их структурные подразделения (МО), на базе которых оказывается первичная медико-санитарная помощь населению Краснинского района
(с указанием плановой проектной мощности и плановых объемов медицинской помощи, оказываемой в рамках территориальной программы государственных гарантий бесплатного оказания медицинской помощи)

Таблица 16

№ на карте	Наименование медицинской организации	Тип медицинской организации	Непосредственно обслуживаемые населенные пункты, закрепленные по участковому принципу	Численность населения, в обслуживаемых населенных пунктах, закрепленных по участковому принципу	Плановая (проектная) мощность (число посещений в смену)	Плановые объемы по ТПГ* (число посещений)		Плановые объемы по ТПГ* (круглосуточный стационар), койко-дней		Профиль кооп по ТПГ* (перечислить)	Находится в арендованном помещении	Здание требует сноса реконструкции, капитального ремонта											
						Всего	в том числе по ОМС	Всего	в том числе по ОМС														
1	Государственное учреждение здравоохранения "Краснинская районная больница"	Районная больница	Краснинский район	12674	250	96974	96974	17182	13782	акушерство и гинекология, инфекционные болезни, неврология, терапия, хирургия, ессринский уход	нет	нет											
													Взрослая поликлиника	Взрослая поликлиника	Краснинский район	10285	180					нет	Комплексный капремонт
													Детская поликлиника	Детская поликлиника	Краснинский район	2389						нет	
2	Ищенинская ВА	Врачебная амбулатория	с. Ищенино, д. Брянцево, д. Толбузино, д. Новая	475	40						нет	нет											
3	Малотроицкая ВА	Врачебная амбулатория	д. Малотроицкое, д. Марьино, п. Волтовской, п. Лески, д. Каменка, д. Епанчино, с. Хрушево, д. Бредихино	1061	15						нет	Создание модульного ФАПа											
4	Дрезгаловская ВА	Врачебная амбулатория	с. В. Дрезгалово д. Корытное, д. Александровка, д. Николаевка, д. Васильевка, д. Выглядовка, д. Рогово, д. Лысовка, д. Знаменка, д. Засосенка	1133	15						нет	нет											

17	Д/Х д. Знаменка	Домовое хозяйство	д. Знаменка	101								
18	Д/Х д. Лысовка	Домовое хозяйство	д. Лысовка	18								
19	Д/Х д. Засосенка	Домовое хозяйство	д. Засосенка	50								
20	Д/Х д. Рогово	Домовое хозяйство	д. Рогово	51								
21	Д/Х д. Николаевка	Домовое хозяйство	д. Николаевка	114								

* Плановые объемы оказания медицинской помощи, утвержденные в рамках Территориальной программы государственных гарантий бесплатного оказания гражданам медицинской помощи на 2020 год.

Территориальная организация медицинской помощи в Краснинском районе Липецкой области в 2025 году

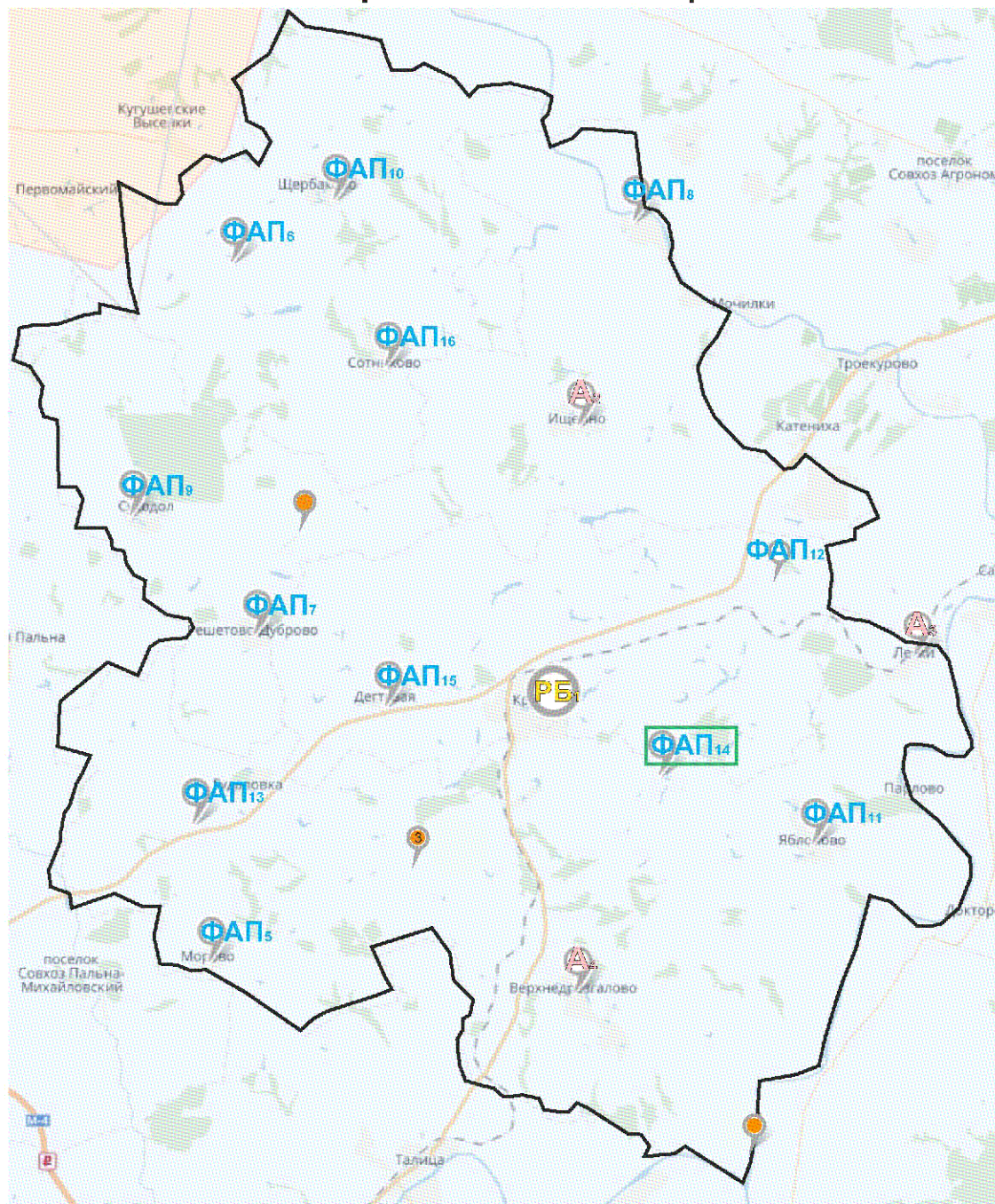

ГУЗ «Краснинская РБ»

количественная мощность - 60

Поликлиника

посещений в смену - 250

Детская поликлиника
(детское поликлиническое
отделение)

посещений в смену - 35

- ФАП** - объекты, строящиеся заново или взамен существующих
- РБ** - Районная больница
- А** - Врачебная амбулатория
- ФАП** - Фельдшерско-акушерский пункт
- - Домовое хозяйство

Площадь района - 933 кв.км.

Численность населения - 11 933 чел.

Медицинские организации и их структурные подразделения (МО), на базе которых оказывается первичная медико-санитарная помощь населению Краснинского района к 2025 году

Таблица 17

№ на карте	Наименование медицинской организации	Тип медицинской организации	Обслуживаемые населенные пункты	Численность обслуживаемого населения	Мощность (посещений в смену)	Строительство нового, либо изменение типа МО
1	Государственное учреждение здравоохранения "Краснинская районная больница"	Районная больница	Краснинский район	11933	250	нет
	Взрослая поликлиника	Взрослая поликлиника	Краснинский район	9532	180	нет
	Детская поликлиника	Детская поликлиника	Краснинский район	2401		
2	Ищеинская ВА	Врачебная амбулатория	с. Ищеино, д. Брянцево, д. Толбузино, д. Новая	475	40	нет
3	Малотроицкая ВА	Врачебная амбулатория	д. Малотроицкое, д. Марьино, п. Волтовской, п. Лески, д. Камска, д. Епанчино, с. Хрущово, д. Бредихино	998		нет
4	Дрезгаловская ВА	Врачебная амбулатория	с. В.Дрезгалово д. Корытное, д. Александровка, д. Николаевка, д. Васильевка, д. Выглядовка, д. Рогово, д. Лысовка,	1133	15	

			д. Знаменка, д. Засосенка			нет
5	Моревский ФАП	Фельдшерско-акушерский пункт	д. Дворики, д. Моревое, с. Архангельское, д. Колодезское	312		нет
6	Половцевский ФАП	Фельдшерско-акушерский пункт	д. Половцево, с. Мокрое, д. Солнцево, с. Хрущево, д. Выползово, д. Бредихино, д. Федянино	582		нет
7	Решетово-Дубровский ФАП	Фельдшерско-акушерский пункт	с. Решетово-Дуброво, д. Сапрычка, д. Сопниковские Выселки	345		нет
8	Сергиевский ФАП	Фельдшерско-акушерский пункт	с. Сергиевское первое, с. Сергиевское второе, с. Яковлево, д. Смородиновка	272		нет
9	Суходольский ФАП	Фельдшерско-акушерский пункт	с. Суходол, с. Никольское, д. Александровка, д. Щербаково,	459		нет

10	Шербаковский ФАП	Фельдшерско-акушерский пункт	с. Пятницкое, д. Заовражное, д. Мамопово, с. Монаенки, д. Ивашовка 1-я, д. Малинки	279		нет
11	Яблоповский ФАП	Фельдшерско-акушерский пункт	с. Яблопово, д. Клевцово, с. Отскочпос,	365		нет
12	Верхне-Бруслановский ФАП	Фельдшерско-акушерский пункт	с. Верхнее Брусланово, с. Рождество	270		нет
13	Гудаловский ФАП	Фельдшерско-акушерский пункт	с. Гудаловка, д. Лаухино, д. Лукошкино	409		нет
14	Гулевский ФАП	Фельдшерско-акушерский пункт	с. Бредихино, д. Скороварово, д. Красная половина, с. Отскочпос, д. Машенино, д. Клевцово,	484		построен новый модульный ФАП
15	Дегтевский ФАП	Фельдшерско-акушерский пункт	д. Дегтевая, д. Лимовая, д. Дерновка, д. Гатица, д. Переверзево	473		нет
16	Сотниковский ФАП	Фельдшерско-акушерский пункт	с. Сотниково, д. Сапрыкино, д. Жаркий Верх, д. Голоубово, д. Ратманово	281		нет
17	Д/Х д. Знаменка	Домовое хозяйство	д. Знаменка	99		
18	Д/Х д. Лысовка	Домовое хозяйство	д. Лысовка	18		
19	Д/Х д. Засосенка	Домовое хозяйство	д. Засосенка	50		
20	Д/Х д. Рогово	Домовое хозяйство	д. Рогово	51		
21	Д/Х д. Николаевка	Домовое хозяйство	д. Николаевка	98		

Территориальная организация медицинской помощи в Лев-Толстовском районе Липецкой области в 2020 году

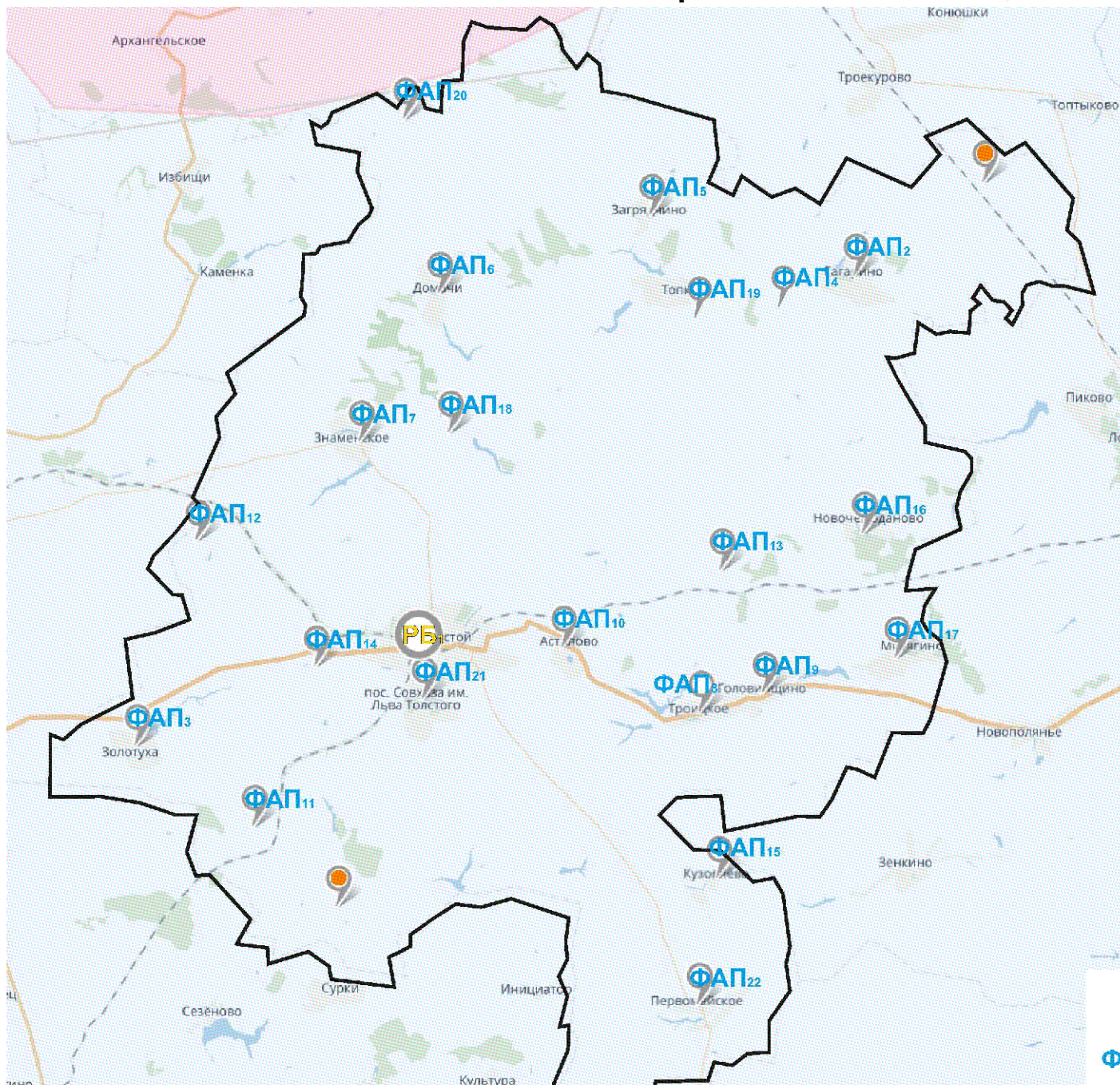

ГУЗ «Лев-Толстовская РБ»

количественная мощность - 90

Поликлиника

посещений в смену - 150

Детская поликлиника
(детское поликлиническое
отделение)

посещений в смену - 150

Площадь района - 968 кв.км.

Численность населения - 16437 чел.

РБ - Районная больница
ФАП - Фельдшерско-акушерский пункт
● - Домовое хозяйство

Медицинские организации и их структурные подразделения (МО), на базе которых оказывается первичная медико-санитарная помощь населению Лев-Голстовского района (с указанием плановой проектной мощности и плановых объемов медицинской помощи, оказываемой в рамках территориальной программы государственных гарантий бесплатного оказания медицинской помощи)

Таблица 18

№ по карте	Наименование медицинской организации	Тип медицинской организации	Непосредственно обслуживаемые населенные пункты, закрепленные по участковому принципу	Численность населения, в обслуживаемых населенных пунктах, закрепленных по участковому принципу	Плановая (проектная) мощность (число посещений в смену)	Плановые объемы по ТПГГ* (число посещений)		Плановые объемы по ТПГГ* (круглосуточный стационар), койко-дней		Профиль косок по ТПГГ* (перечислить)	Находится в арендованном помещении	Здание требует сноса реконструкции, капитального ремонта
						Всего	в том числе по ОМС	Всего	в том числе по ОМС			
1	Государственное учреждение здравоохранения "Лев-Голстовская районная больница"	Районная больница	Лев-Голстовский район	15519	150					акушерство и гинекология, инфекционные болезни, неврология, педиатрия, геронтия, хирургия,	нет	нет
		Взрослая поликлиника	Лев-Голстовский район	12538	150						нет	реконструкция
		Детская поликлиника	Лев-Голстовский район	2981							нет	
2	Гагаринский ФАП	Фельдшерско-акушерский пункт	с. Гагарино, д. Бычки, с. Зыково	703							нет	нет
3	Золотупинский ФАП	Фельдшерско-акушерский пункт	с. Золотуха	771							нет	нет
4	Галицкий ФАП	Фельдшерско-акушерский пункт	с. Галицко, д. Денисьево	166							нет	нет
5	Заградский ФАП	Фельдшерско-акушерский пункт	с. Заградно, д. Корюки	240							нет	нет
6	Домачевский ФАП	Фельдшерско-акушерский пункт	с. Домачи, с. Большая Карповка	537							нет	создание модульного ФАПа
7	Знаменский ФАП	Фельдшерско-акушерский пункт	с. Знаменское, д. Малая Знаменка	714							нет	создание модульного ФАПа
8	Троицкий ФАП	Фельдшерско-акушерский пункт	с. Троицкое,	520							нет	нет
9	Головинщинский ФАП	Фельдшерско-акушерский пункт	с. Головинщино,	499							нет	нет
10	Астаповский ФАП	Фельдшерско-акушерский пункт	с. Астапово,	278							нет	нет
11	Круловский ФАП	Фельдшерско-акушерский пункт	с. Крулое,	154							нет	нет
12	Котовский ФАП	Фельдшерско-акушерский пункт	д. Котовка,	127							нет	нет
13	Ильинский ФАП	Фельдшерско-акушерский пункт	с. Ильинка, с. Николаевка	192							нет	нет
14	Остро-Каменский ФАП	Фельдшерско-акушерский пункт	с. Острый Камень	171							нет	нет

15	Кузовлевский ФАП	Фельдшерско-акушерский пункт	с. Кузовлево, п. Тихий Дон	259							нет	нет
16	Повочемодановский ФАП	Фельдшерско-акушерский пункт	с. Повочемоданово, д. Озерки	371							нет	нет
17	Митягинский ФАП	Фельдшерско-акушерский пункт	с. Митягино	368							нет	нет
18	Свицковский ФАП	Фельдшерско-акушерский пункт	с. Свицковка, с. Барятино	178							нет	нет
19	Топовский ФАП	Фельдшерско-акушерский пункт	с. Топки	371							нет	нет
20	Орловский ФАП	Фельдшерско-акушерский пункт	с. Орловка,	103							нет	нет
21	Октябрьский ФАП	Фельдшерско-акушерский пункт	п. свх. им. Льва Толстого, с. Сланское,	674							нет	нет
22	Первомайский ФАП	Фельдшерско-акушерский пункт	с. Первомайское	515							нет	нет
23	Д/Х д. Бычки	Домовое хозяйство	д. Бычки	50								
24	Д/Х с. Сланское	Домовое хозяйство	с. Сланское	73								

* Плановые объемы оказания медицинской помощи, утвержденные в рамках Территориальной программы государственных гарантий бесплатного оказания гражданам медицинской помощи на 2020 год.

Территориальная организация медицинской помощи в Лев-Толстовском районе Липецкой области в 2025 году

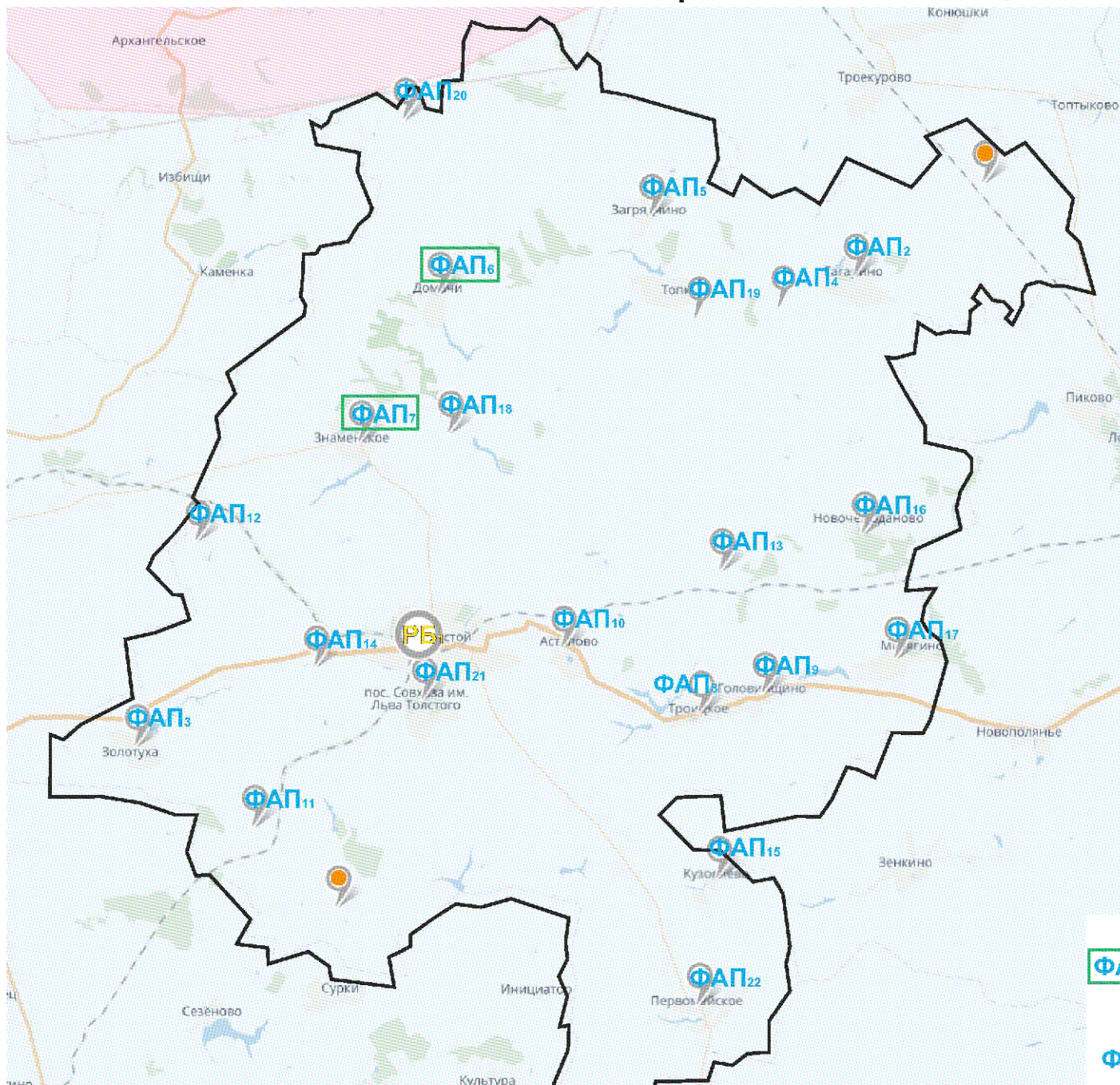

ГУЗ «Лев-Толстовская РБ»

количественная мощность - 90

Поликлиника

посещений в смену - 150

Детская поликлиника
(детское поликлиническое
отделение)

посещений в смену - 150

- ФАП - объекты, строящиеся заново или взамен существующих
- РБ - Районная больница
- ФАП - Фельдшерско-акушерский пункт
- - Домовое хозяйство

Площадь района - 968 кв.км.

Численность населения - 16273 чел.

Медицинские организации и их структурные подразделения (МО), на базе которых оказывается первичная медико-санитарная помощь населению Лев-Толстовского района к 2025 году

Таблица 19

№ на карте	Наименование медицинской организации	Тип медицинской организации	Обслуживаемые населенные пункты	Численность обслуживаемого населения	Мощность (посещений в смену)	Строительство нового объекта, либо изменение типа МО
1	Государственное учреждение здравоохранения "Лев-Толстовская районная больница"	Районная больница	Лев-Толстовский район	16273	150	нет
	Взрослая поликлиника	Взрослая поликлиника	Лев-Толстовский район	13034	150	нет
	Детская поликлиника	Детская поликлиника	Лев-Толстовский район	3239		
2	Гагаринский ФАП	Фельдшерско-акушерский пункт	с. Гагарино, д. Бычки, с. Зыково	703		нет
3	Золотушинский ФАП	Фельдшерско-акушерский пункт	с. Золотуха	771		нет
4	Гагинский ФАП	Фельдшерско-акушерский пункт	с. Гагино, д. Денисьево	166		нет
5	Загрядинский ФАП	Фельдшерско-акушерский пункт	с. Загрядчино, д. Кордюки	240		нет
6	Домачевский ФАП	Фельдшерско-акушерский пункт	с. Домачи, с. Большая Карповка	537		построен новый модульный ФАП взамен не соответствующего требованиям СанПиН

7	Знаменский ФАП	Фельдшерско-акушерский пункт	с. Знаменское, д. Малая Знаменка	714		построен новый модульный ФАП взамен не соответствующего требованиям СанПиН
8	Троицкий ФАП	Фельдшерско-акушерский пункт	с. Троицкое,	520		нет
9	Головинщинский ФАП	Фельдшерско-акушерский пункт	с. Головинщино,	499		нет
10	Астаповский ФАП	Фельдшерско-акушерский пункт	с. Астапово,	278		нет
11	Кругловский ФАП	Фельдшерско-акушерский пункт	с. Круглое,	154		нет
12	Котовский ФАП	Фельдшерско-акушерский пункт	д. Котовка,	127		нет
13	Ильинский ФАП	Фельдшерско-акушерский пункт	с. Ильинка, с. Николаевка	192		нет
14	Остро-Каменский ФАП	Фельдшерско-акушерский пункт	с. Острый Камень	171		нет
15	Кузовлевский ФАП	Фельдшерско-акушерский пункт	с. Кузовлево, п. Тихий Дон	259		нет
16	Новочемодановский ФАП	Фельдшерско-акушерский пункт	с. Новочемоданово, д. Озерки	371		нет
17	Митягинский ФАП	Фельдшерско-акушерский пункт	с. Митягино	368		нет
18	Свищевский ФАП	Фельдшерско-акушерский пункт	с. Свищевка, с. Барятино	178		нет
19	Топовский ФАП	Фельдшерско-акушерский пункт	с. Топки,	371		нет
20	Орловский ФАП	Фельдшерско-акушерский пункт	с. Орловка,	103		нет
21	Октябрьский ФАП	Фельдшерско-акушерский пункт	п. свх. им. Льва Толстого, с. Сланское,	674		нет
22	Первомайский ФАП	Фельдшерско-акушерский пункт	с. Первомайское	515		нет
23	Д/Х д. Бычки	Домовое хозяйство	д. Бычки	50		
24	Д/Х с. Сланское	Домовое хозяйство	с. Сланское	73		

Территориальная организация медицинской помощи в Липецком районе Липецкой области в 2020 году

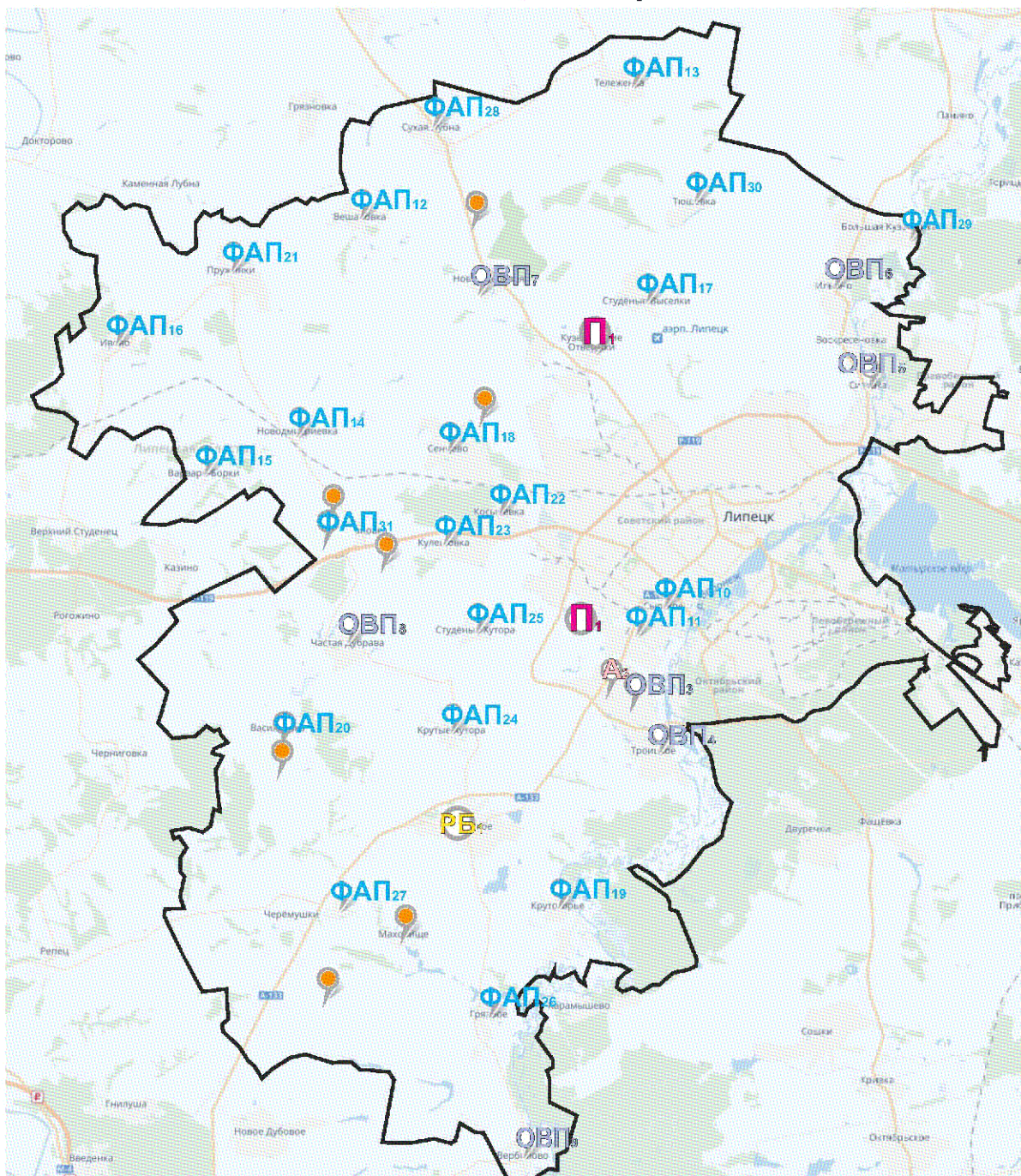

Площадь района - 1 545 кв.км.

Численность населения - 51957 чел.

ГУЗ «Липецкая РБ»

количественная мощность - 170

Поликлиника

посещений в смену - 970

Детская поликлиника
(детское поликлиническое отделение)

посещений в смену - 100

П - Поликлиника

РБ - Районная больница

ОВП - Отделение общей врачебной практики

А - Врачебная амбулатория

ФАП - Фельдшерско-акушерский пункт

● - Домовое хозяйство

24	Круто-Хуторской ФАП	фельдшерско-акушерский пункт	д. Соловьевка,	727							нет	модульного ФАПа
25	Студено-Хуторский ФАП	Фельдшерско-акушерский пункт	д. Студеные Хутора	218							нет	создание модульного ФАПа
26	Грязновский ФАП	Фельдшерско-акушерский пункт	с. Грязное	451							нет	нет
27	Стебасовский ФАП	Фельдшерско-акушерский пункт	с. Стебаево, д. Долгая, с. Никольское, с. Круглое, с. Черемухинки, с. Архангельские Борки, д. Лозы,	992							нет	нет
28	Лубновский ФАП	Фельдшерско-акушерский пункт	с. Сухая Лубна, д. Яковлевка,	1040							нет	нет
29	Больше-Кузьминский ФАП	Фельдшерско-акушерский пункт	с. Большая Кузьминка	1065							нет	создание модульного ФАПа
30	Тюшевский ФАП	Фельдшерско-акушерский пункт	с. Тюпьевка, д. Малащевка, д. Давыдовка, д. Дареновка,	899							нет	нет
31	Бруслановский ФАП	Фельдшерско-акушерский пункт	д. Бруслановка, с. Плоская Кузьминка, д. Ключики, с. Отверг-Студенец,	533							нет	нет
32	Д-Х д. Ключики	Домовое хозяйство	д. Ключики	33							нет	
33	Д-Х д. Каширка	Домовое хозяйство	д. Каширка	26							нет	
34	Д-Х д. Яковлевка	Домовое хозяйство	д. Яковлевка	25							нет	
35	Д-Х д. Тышковка	Домовое хозяйство	д. Тышковка	55							нет	
36	Д-Х д. Долгая	Домовое хозяйство	д. Долгая	35							нет	
37	Д-Х с. Алексеевка	Домовое хозяйство	с. Алексеевка	163							нет	
38	Д-Х с. Маховище	Домовое хозяйство	с. Маховище	143							нет	

*Планоые объемы оказания медицинской помощи, утвержденные в рамках Территориальной программы государственных гарантий бесплатного оказания гражданам медицинской помощи на 2020 год.

Территориальная организация медицинской помощи в Липецком районе Липецкой области в 2025 году

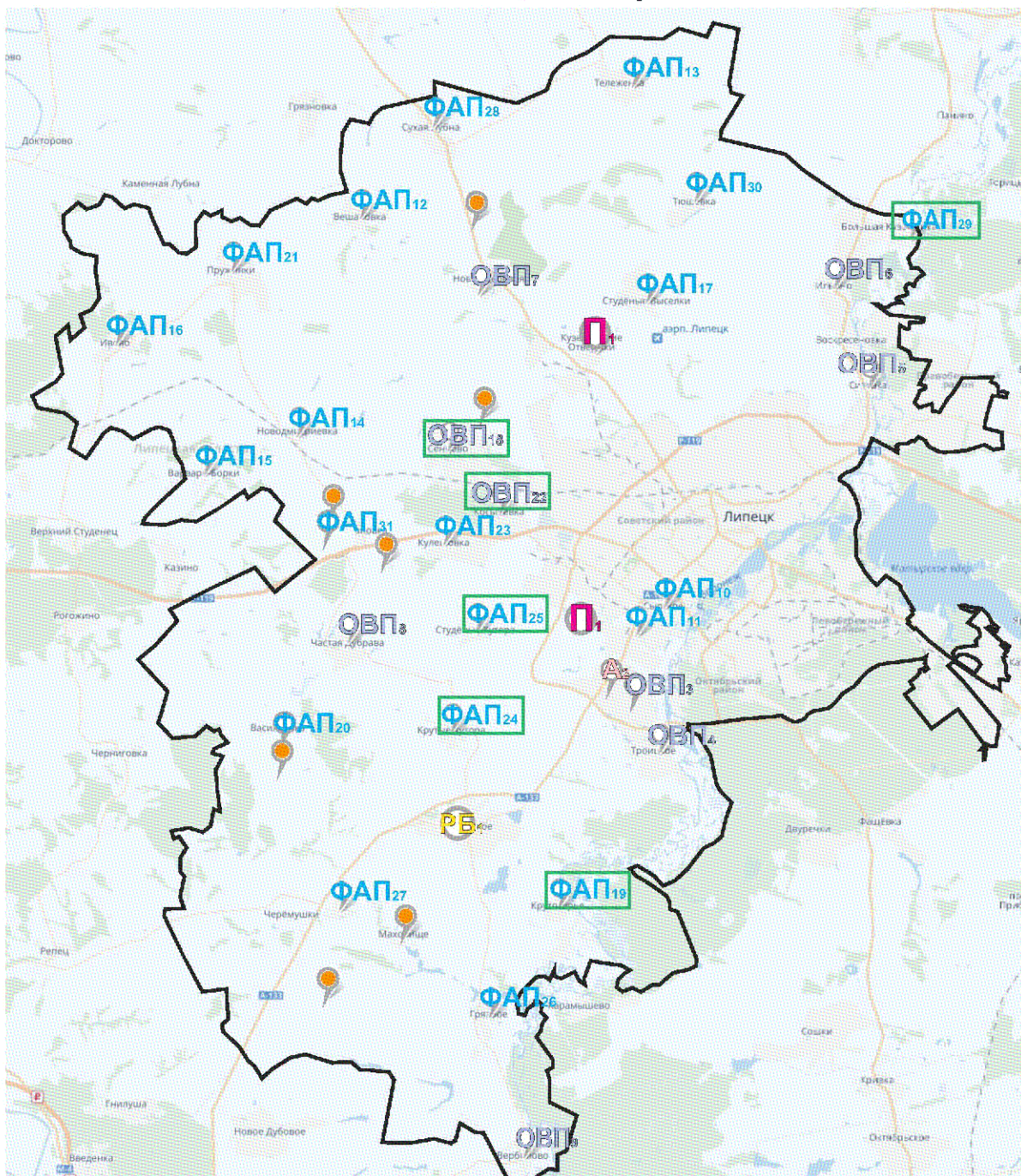

Площадь района - 1 545 кв.км.

Численность населения - 51440 чел.

ГУЗ «Липецкая РБ»

количественная мощность - 170

Поликлиника

посещений в смену - 970

Детская поликлиника
(детское поликлиническое отделение)

посещений в смену - 100

- ФАП** - объекты, строящиеся заново или взамен существующих
- ОВП** - Поликлиника
- РБ** - Районная больница
- ОВП** - Отделение общей врачебной практики
- А** - Врачебная амбулатория
- ФАП** - Фельдшерско-акушерский пункт
- - Домовое хозяйство

Медицинские организации и их структурные подразделения (МО), на базе которых оказывается первичная медико-санитарная помощь населению Липецкого района к 2025 году

Таблица 21

№ на карте	Наименование медицинской организации	Тип медицинской организации	Обслуживаемые населенные пункты	Численность обслуживаемого населения	Мощность (посещений в смену)	Строительство нового объекта, либо изменение типа МО
1	Государственное учреждение здравоохранения "Липецкая районная больница"	Районная больница	Липецкий район	51440	970	нет
	Взрослая поликлиника № 1	Взрослая поликлиника	Липецкий район	10562	150	
	Взрослая поликлиника № 2	Взрослая поликлиника	Липецкий район (г. Липецк)	12080	175	нет
	Взрослая поликлиника № 3	Взрослая поликлиника	Липецкий район	5497	25	
	Взрослая поликлиника № 4	Взрослая поликлиника	Липецкий район	13208	250	
Детская поликлиника	Детская поликлиника	Липецкий район (г. Липецк)	10093	100	нет	
2	Хрущевская амбулатория	Врачебная амбулатория	с. Хрущевка, с. Подорное (кроме улиц: Крайняя, Телесцентр), часть улиц с. Ленино (кроме территории обслуживания ОВОП с. Ленино),	5143	75	нет
3	Отделение общей врачебной практики с. Лещино	Отделение общей врачебной практики	с. Ленино, с. Пады (Лещинский с/с), с. Бельское,	3424	6	нет
4	Отделение общей врачебной практики с. Троицкое	Отделение общей врачебной практики	с. Троицкое	2437	6	нет
5	Отделение общей врачебной практики с. Ситовка	Отделение общей врачебной практики	с. Ситовка, часть улиц с. Воскресеновка	1668	6	нет
6	Отделение общей врачебной практики с. Ильино	Отделение общей врачебной практики	с. Ильино, с. Введенка, с. Никольское, часть улиц с. Воскресеновка	2907	15	нет
7	Отделение общей врачебной практики д. Новая Деревня	Отделение общей врачебной практики	д. Новая д., д. Тужиловка,	2318	25	нет
8	Отделение общей врачебной практики с. Частая Дубрава	Отделение общей врачебной практики	с. Частая Дубрава, д. Ясная Поляна, с. Терновое,	2277	25	нет
9	Отделение общей врачебной практики с. Вербишово	Отделение общей врачебной практики	с. Вербишово	704	12	нет
10	Сырский ФАП	Фельдшерско-акушерский пункт	с. Сырское	3616		нет
11	Подоренский ФАП	Фельдшерско-акушерский пункт	с. Подорное	2720		нет

12	Вспаловский ФАП	Фельдшерско-акушерский пункт	с. Вспаловка	621		нет
13	Тележенский ФАП	Фельдшерско-акушерский пункт	с. Тележенка, д. Хорошевка, д. Ивановка,	398		нет
14	Новодмитриевский ФАП	Фельдшерско-акушерский пункт	с. Новодмитриевка, д. Елизаветино, д. Капнирка,	856		нет
15	Варваро-Борский ФАП	Фельдшерско-акушерский пункт	с. Варваро-Борки	324		нет
16	Ивовский ФАП	Фельдшерско-акушерский пункт	с. Ивово, д. Александрово-Жуково, д. Куймаша, д. Попова Ляда, д. Рогачевка, д. Слободка, д. Спасское Чириково, п. Розы Люксембург,	433		нет
17	Студено-Выселковский ФАП	Фельдшерско-акушерский пункт	д. Студеные Выселки	919		нет
18	Сенцовское ООВП	Отделение общей врачебной практики	с. Сенцово, д. Кузьминка, д. Новониколаевка,	2191		построено новое ООВП взамен ФАПа с учетом имеющейся численности населения
19	Крутогорский ФАП	Фельдшерско-акушерский пункт	с. Крутогорье, с. Пады (Падовский с/с), п. Первое Мая,	744		новый модульный ФАП взамен не соответствующего Сан Пин 1
20	Васильевский ФАП	Фельдшерско-акушерский пункт	с. Васильевка, с. Алексеевка, с. Александровка,	574		нет
21	Пружанский ФАП	Фельдшерско-акушерский пункт	с. Пружанки, д. Ольгино, д. Красное,	679		нет
22	Косыревское ООВП	Отделение общей врачебной практики	с. Косыревка	2334		построено новое ООВП взамен ФАПа с учетом имеющейся численности населения
23	Кулешовский ФАП	Фельдшерско-акушерский пункт	д. Кулешовка, с. Крупые Хутора,	664		нет новый

24	Круто-Хуторской ФАП	Фельдшерско-акушерский пункт	д. Соловьёвка,	727		модульный ФАП взамен не соответствующего СанПиН
25	Студено-Хуторский ФАП	Фельдшерско-акушерский пункт	д. Студеные Хутора	217		новый модульный ФАП взамен не соответствующего СанПиН
26	Грязновский ФАП	Фельдшерско-акушерский пункт	с. Грязное	451		нет
27	Стебаевский ФАП	Фельдшерско-акушерский пункт	с. Стебаево, д. Долгая, с. Никольское, с. Крутое, с. Черёмушки, с. Архангельские Борки, д. Лозы,	992		нет
28	Лубновский ФАП	Фельдшерско-акушерский пункт	с. Сухая Лубна, д. Яковлевка,	1040		нет
29	Больше-Кузьминский ФАП	Фельдшерско-акушерский пункт	с. Большая Кузьминка	1065		построен новый модульный ФАП взамен не соответствующего СанПиН
30	Тюшевский ФАП	Фельдшерско-акушерский пункт	с. Тюшевка, д. Малашевка, д. Давыдовка, д. Дареновка,	899		нет
31	Бруслановский ФАП	Фельдшерско-акушерский пункт	д. Бруслановка, с. Плюская Кузьминка, д. Ключики, с. Отверг-Студенец,	533		нет
32	Д-Х д. Ключики	Домовое хозяйство	д. Ключики	33		
33	Д-Х д. Капирка	Домовое хозяйство	д. Капирка	26		
34	Д-Х д. Яковлевка	Домовое хозяйство	д. Яковлевка	25		
35	Д-Х д. Тышковка	Домовое хозяйство	д. Тышковка	55		
36	Д-Х д. Долгая	Домовое хозяйство	д. Долгая	35		
37	Д-Х с. Алексеевка	Домовое хозяйство	с. Алексеевка	163		
38	Д-Х с. Маховице	Домовое хозяйство	с. Маховице	143		

Территориальная организация медицинской помощи в Становлянском районе Липецкой области в 2020 году

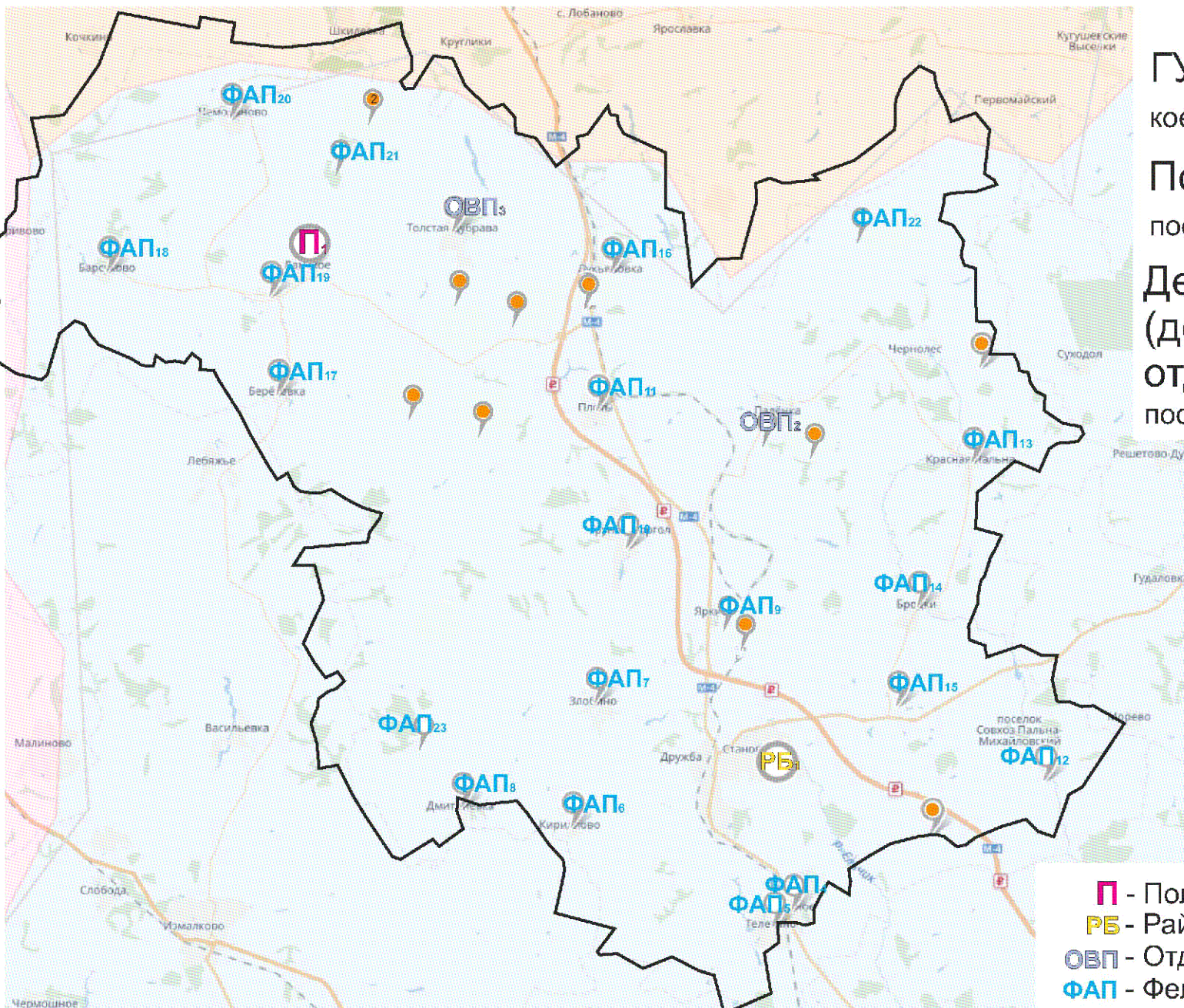

ГУЗ «Становлянская РБ»

количественная мощность - 85

Поликлиника

посещений в смену - 170

Детская поликлиника
(детское поликлиническое отделение)

посещений в смену - 10

- - Поликлиника
- - Районная больница
- - Отделение общей врачебной практики
- - Фельдшерско-акушерский пункт
- - Домовое хозяйство

Площадь района - 1 348 кв.км.

Численность населения - 17205 чел.

Медицинские организации и их структурные подразделения (МО), на базе которых оказывается первичная медико-санитарная помощь населению Ставропольского района (с указанием плановой проектной мощности и плановых объемов медицинской помощи, оказываемой в рамках территориальной программы государственных гарантий бесплатного оказания медицинской помощи)

Таблица 22

№ по карте	Наименование медицинской организации	Тип медицинской организации	Непосредственно обслуживаемые населенные пункты, закрепленные по участковому принципу	Численность населения, в обслуживаемых населенных пунктах, закрепленных по участковому принципу	Плановая (проектная) мощность (число посещений в смену)	Плановые объемы по ТПГТ* (число посещений)		Плановые объемы по ТПГТ* (среднеуточненный показатель) (число посещений)		Профиль коек по ТПГТ* (перечислить)	Находится в арендуемом помещении	Здание требует сноса, реконструкции, капитального ремонта
						Всего	в том числе по ОМС	Всего	в том числе по ОМС			
1	Государственное учреждение здравоохранения "Ставропольская районная больница"	Районная больница	Ставропольский район	16763	170	126444	126444	25900	22500	акушерство и гинекология, кардиология, неврология, терапия, травматология и ортопедия, хирургия, сестринский уход	нет	нет
	Взрослая поликлиника	Взрослая поликлиника	Ставропольский район	13794	30						нет	комплексный капитальный ремонт
	Детская поликлиника	Детская поликлиника	Ставропольский район	2969	100						нет	комплексный капитальный ремонт
2	ООВП д. Паленка	Отделение общей врачебной практики	д. Паленка, с. Глебовка, д. Филенки, с.г. Грудино Воргол, с. Георгиевское, д. Подгорная, с. Покровское, д. Лимовое, д. Поряхино, с. Чернолес, д. Елизаветовка, д. Малые Выселки, д. Большие Выселки, с. Успенское, п. им. Д(митрова	1190	20						нет	нет

Территориальная организация медицинской помощи в Становлянском районе Липецкой области в 2025 году

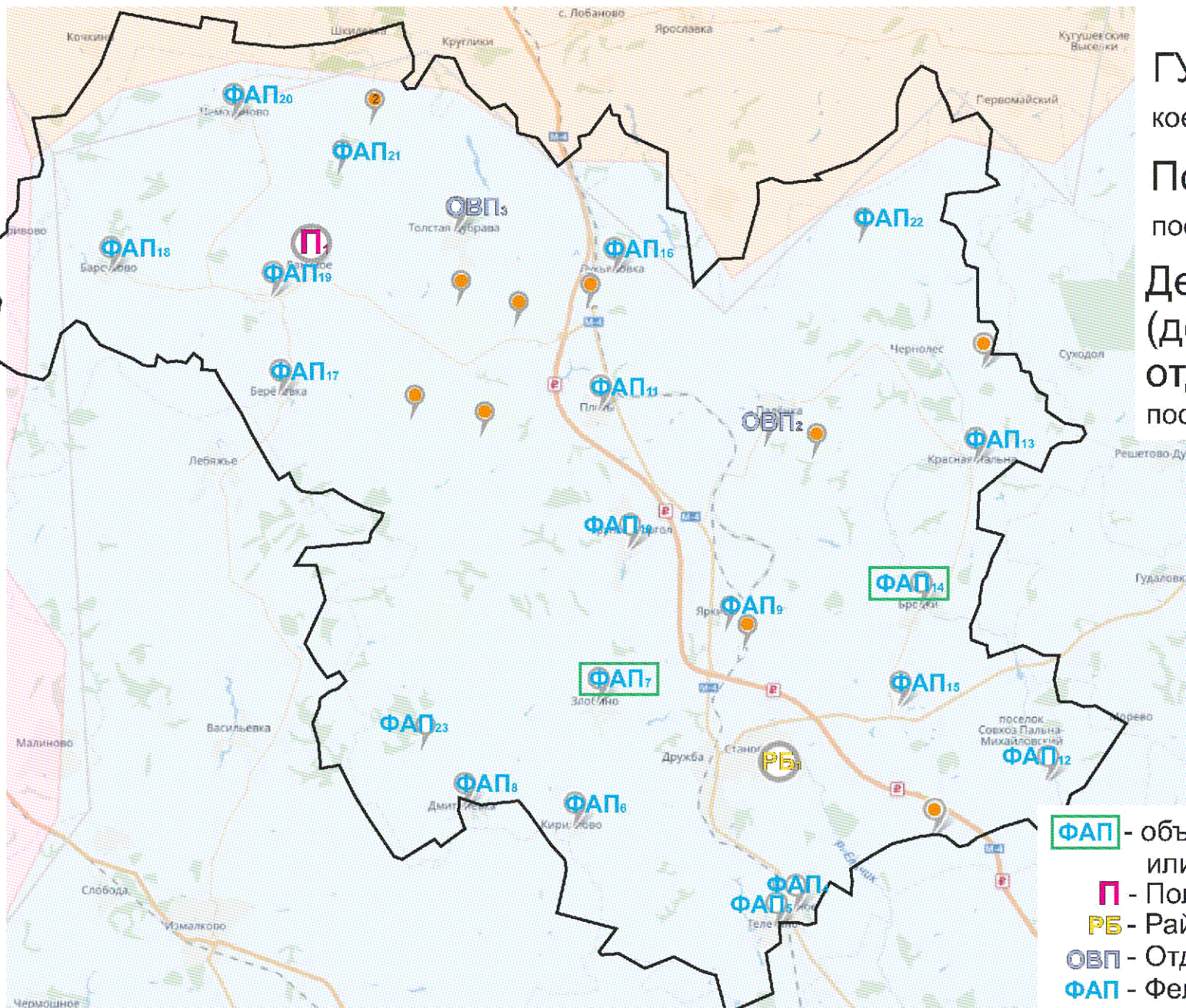

ГУЗ «Становлянская РБ»

количественная мощность - 85

Поликлиника

посещений в смену - 170

Детская поликлиника
(детское поликлиническое
отделение)

посещений в смену - 10

- ФАП - объекты, строящиеся заново или взамен существующих
- П - Поликлиника
- РБ - Районная больница
- ОВП - Отделение общей врачебной практики
- ФАП - Фельдшерско-акушерский пункт
- - Домовое хозяйство

Площадь района - 1 348 кв.км.

Численность населения - 17034 чел.

Медицинские организации и их структурные подразделения (МО), на базе которых оказывается первичная медико-санитарная помощь населению Становлянского района к 2025 году

Таблица 23

№ на карте	Наименование медицинской организации	Тип медицинской организации	Обслуживаемые населенные пункты	Численность обслуживаемого населения	Мощность (посещений в смену)	Строительство нового объекта, либо изменение типа МО
1	Государственное учреждение здравоохранения "Становлянская районная больница"	Районная больница	Становлянский район	17034	170	нет
	Взрослая поликлиника	Взрослая поликлиника	Становлянский район	13952	30	нет
	Детская поликлиника	Детская поликлиника	Становлянский район	3082	100	нет
2	ООВП д. Паленка	Отделение общей врачебной практики	д. Паленка, с. Глебовка, д. Филенки, ст. Грунино Воргол, с. Георгиевское, д. Подгорная, с. Покровское, д. Лимовое, д. Поряхино, с. Чернолес, д. Елизаветовка, д. Малые Выселки, д. Большие Выселки, с. Успенское, п. им. Дмитрова	1190	20	нет

3	ООВП с.Толстая Дубрава	Отделение общей врачебной практики	с. Толстая Дубрава, д. Александровка, д. Алекссевка, д. Михайловка, д. Вторая Ламская, п. Широкий, д. Ключики, д. Товарково, с. Веригино, с. Семенек, д. Малый Лотошок, д. Большой Лотошок, п. Гора, с. Новоспасское	1012	20	нет
4	Тростновский ФАП	Фельдшерско- акушерский пункт	с. Тростное, д. Подхорошее, д. Агеевка	798		нет
5	Телегинский ФАП	Фельдшерско- акушерский пункт	д. Поддолгос, с. Телегино, д. Бунино, д. Новоалександровка, д. Субочсво	514		нет
6	Кирилловский ФАП	Фельдшерско- акушерский пункт	д. Баёвка, д. Арсентьево, д. Тиньково, с. Кириллово	595		нет
7	Злобинский ФАП	Фельдшерско- акушерский пункт	с. Злобино	429		построен новый модульный ФАП взамен аварийного
8	Петрищевский ФАП	Фельдшерско- акушерский пункт	с. Дмитриевка, д. Петрищево, д. Поповка, д.Сергеевка, д. Цельковка	581		
9	Ястребиновский ФАП	Фельдшерско- акушерский пункт	д. Яркино, д. Климентьево, ж/д комбинат, д. Григоровка, д. Ястребин Колодезь, д. Крутое	343		нет
10	Грунино - Воргольский ФАП	Фельдшерско- акушерский пункт	с. Грунин Воргол, д. Лаухино	477		нет
11	Плотовский ФАП	Фельдшерско- акушерский пункт	д. Плоты, п. Светый, д. Новиково, д. Огневка, д. Озерки	546		нет

12	Пальна-Михайловский ФАП	Фельдшерско-акушерский пункт	с. Пальна - Михайловка, д. Морская, д. Михайловка, д. Алексеевка, д. Белвец, с. Трегубово	693		нет
13	Красно-Полянский ФАП	Фельдшерско-акушерский пункт	с. Красная - Пальна, с. Калиновка	151		нет
14	Самохваловский ФАП	Фельдшерско-акушерский пункт	д. Бродки, с. Самохваловка, д. Березовая Роша, д. Сухинино	314		построен новый модульный ФАП взамен аварийного
15	Соловьесский ФАП	Фельдшерско-акушерский пункт	с. Соловьесво, д. Бутырки, д. Слободка, д. Маслово	662		нет
16	Лукьяновский ФАП	Фельдшерско-акушерский пункт	д. Лукьяновка, д. Липовка, д. Ренсвка, д. Чернолессь, д. Кропотово - Лермонтово, ж/д. ст. Бабарыкино, д. Новоселки, д. Журавлевка, д. Каляевка, д. Мценка	629		нет

17	Березовский ФАП	Фельдшерско-акушерский пункт	с. Березовка, д. Карповка, д. Новоселки, д. Островки, д. Островки - Заречье, д. Пахомовка	498		нет
18	Мещерский ФАП	Фельдшерско-акушерский пункт	с. Мещерка, д. Барсуково, д. Волынское, д. Лесные Локотцы, д. Травинка, д. Большие Бутырки	554		нет
19	Бутырский ФАП	Фельдшерско-акушерский пункт	с. Кличено, д. Малые бутырки, д. Бруснецово, д. Бекетовка	204		нет
20	Чемодановский ФАП	Фельдшерско-акушерский пункт	д. Чемоданово, д. Вишневая, д. Глумово, д. Шевяковка	393		нет
21	Успенский ФАП	Фельдшерско-акушерский пункт	д. Успенское, д. Большие Выселки	204		нет
22	Дмитрисевский ФАП	Фельдшерско-акушерский пункт	д. Семенек, пос. Гора, с. Новоспасское, д. Большой Лотошок, д. Малый Лотошок	206		нет
23	Озерский ФАП	Фельдшерско-акушерский пункт	д. Озерки, д. Жилое, д. Польское	167		нет
24	ДХ д. 2-я Ламская	Домовое хозяйство	д. 2-я Ламская	24		
25	ДХ д. Большой Лотошок	Домовое хозяйство	д. Большой Лотошок	12		
26	ДХ д. Ключики	Домовое хозяйство	д. Ключики	28		
27	ДХ с. Покровское	Домовое хозяйство	с. Покровское	15		
28	ДХ д. Малый Лотошок	Домовое хозяйство	д. Малый Лотошок	27		
29	ДХ д. Александровка	Домовое хозяйство	д. Александровка	56		
30	ДХ д. Товарково	Домовое хозяйство	д. Товарково	37		
31	ДХ п. Светлый	Домовое хозяйство	п. Светлый	47		
32	ДХ д. Белевец	Домовое хозяйство	д. Белевец	51		
33	ДХ д. Елизаветовка	Домовое хозяйство	д. Елизаветовка	78		
34	ДХ д. Климентьево	Домовое хозяйство	д. Климентьево	85		

Территориальная организация медицинской помощи в Хлевуенском районе Липецкой области в 2020 году

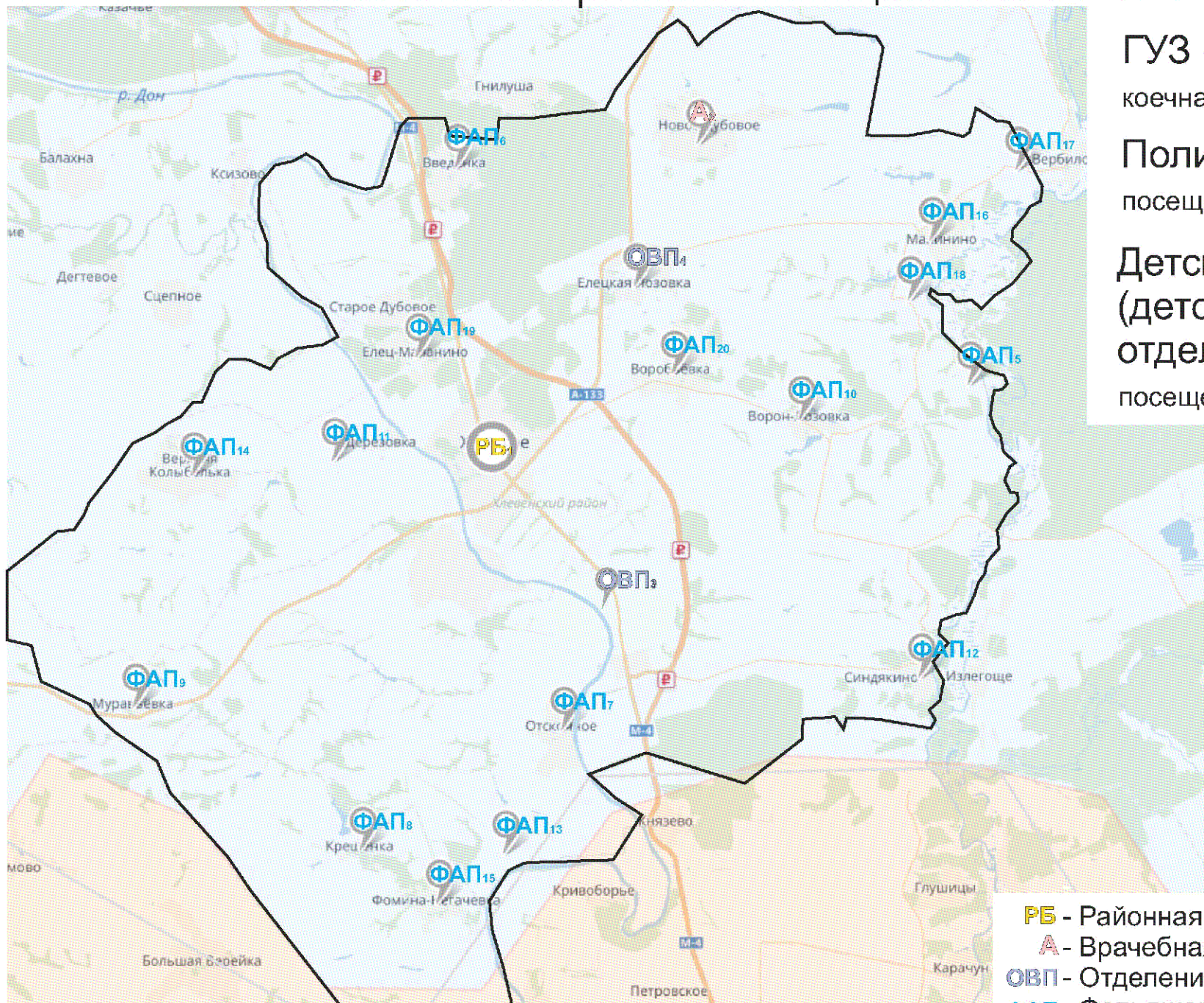

ГУЗ «Хлевуенская РБ»

количественная мощность - 105

Поликлиника

посещений в смену - 275

Детская поликлиника
(детское поликлиническое
отделение)

посещений в смену - 15

РБ - Районная больница

А - Врачебная амбулатория

ОВП - Отделение общей врачебной практики

ФАП - Фельдшерско-акушерский пункт

Площадь района - 933 кв.км.

Численность населения - 19159 чел.

Медицинские организации и их структурные подразделения (МО), на базе которых оказывается первичная медико-санитарная помощь населению Хлевенского района (с указанием плановой проектной мощности и плановых объемов медицинской помощи, оказываемой в рамках территориальной программы государственных гарантий бесплатного оказания медицинской помощи)

Таблица 24

№ по карте	Наименование медицинской организации	Тип медицинской организации	Непосредственно обслуживаемые населенные пункты, закрепленные по участковому принципу	Численность населения, в обслуживаемых населенных пунктах, закрепленных по участковому принципу	Плановая (проектная) мощность (число посещений в смену)	Плановые объемы по ППТ* (число посещений)		Плановые объемы по ТПТ* (крутлосуточный стационар), койко-дней		Профиль коек по ТПТ* (перечислить)	Находится в арендованном помещении	Здание требует сноса реконструкции, капитального ремонта
						Всего	в том числе по ОМС	Всего	в том числе по ОМС			
1	Государственное учреждение здравоохранения "Хлевенская районная больница"	Районная больница	Хлевенский район	19602	265					для беременных и рожениц, для патологии беременности, акушерство и гинекология, неврология, педиатрия, терапия, травматология и ортопедия, хирургия, сестринский уход	нет	нет
	Взрослая поликлиника	Взрослая поликлиника	Хлевенский район	16382	125						нет	реконструкция
	Детская поликлиника	Детская поликлиника	Хлевенский район	3220	60						нет	
2	Пово-Дубовская ВА	Врачебная амбулатория	с. Повое Дубовое	1095	40						нет	комплексный капитальный ремонт
3	Конь-Колодезское ООВП	Отделение общей врачебной практики	с. Конь-Колодезь с. Синдякино, с. Куришо	2407	20						нет	нет
4	Елец-Лозовское ООВП	Отделение общей врачебной практики	с. Елецкая Лозовка, с. Воробьевка (часть)	1530	20						нет	нет
5	Вертячинский ФАП	Фельдшерско-акушерский пункт	д. Вертяжье	84							нет	нет
6	Введенский ФАП	Фельдшерско-акушерский пункт	с. Введенка, д. Данышино	602							да	нет
7	Отскоченский ФАП	Фельдшерско-акушерский пункт	с. Отскочное	539							нет	нет

8	Крещенский ФАП	Фельдшерско-акушерский пункт	с.Крещенка, д. Благодарное, д. Крещенские выселки, д. Средняя Долина	184								нет	нет
9	Муравьевский ФАП	Фельдшерско-акушерский пункт	д. Муравьевка, д. Долгое, д. Анниковка	244								нет	нет
10	Ворон-Лозовский ФАП	Фельдшерско-акушерский пункт	с. Ворон-Лозовка, д. Трухачевка, д. Верячье	294								нет	нет
11	Нижне-Кольбельский ФАП	Фельдшерско-акушерский пункт	с. Нижняя-Кольбелька, д. Дерезовка, д. Калина-Дубрава, д. Трещевка	569								нет	нет
12	Синдякинский ФАП	Фельдшерско-акушерский пункт	с. Синдякино, д. Знаменка, с. Машино, д. Нечаевка, д. Плещеево, с. Курино, д. Подгорное	729								нет	создание нового модульного ФАПа
13	Доно-Негачевский ФАП	Фельдшерско-акушерский пункт	с. Донская Негачевка	127								нет	нет
14	Верхне-Кольбельский ФАП	Фельдшерско-акушерский пункт	с. Верхняя Кольбелька	663								нет	нет
15	Фомино-Негачевский ФАП	Фельдшерско-акушерский пункт	с. Фомино-Негачевка	529								нет	нет
16	Малицкий ФАП	Фельдшерско-акушерский пункт	с.Малицко, хутор Горденин, д. Крутец	180								да	нет
17	Круглянский ФАП	Фельдшерско-акушерский пункт	д. Круглянка	96								нет	нет
18	Мало-Мечковский ФАП	Фельдшерско-акушерский пункт	д. Малый Мечок, д. Большой Мечок, д. Стерляговка	134								нет	нет
19	Елец-Маланнинский ФАП	Фельдшерско-акушерский пункт	с. Елец-Маланнино, Старо-Дубовской хутор, с.Старое Дубовое, Елец-Малицкий хутор	1179								нет	нет
20	Воробьевский ФАП	Фельдшерско-акушерский пункт	с. Воробьевка	978								нет	нет

* Платовые объемы оказания медицинской помощи, утвержденные в рамках Территориальной программы государственных гарантий бесплатного оказания гражданам медицинской помощи на 2020 год.

Территориальная организация медицинской помощи в Хлевуенском районе Липецкой области в 2025 году

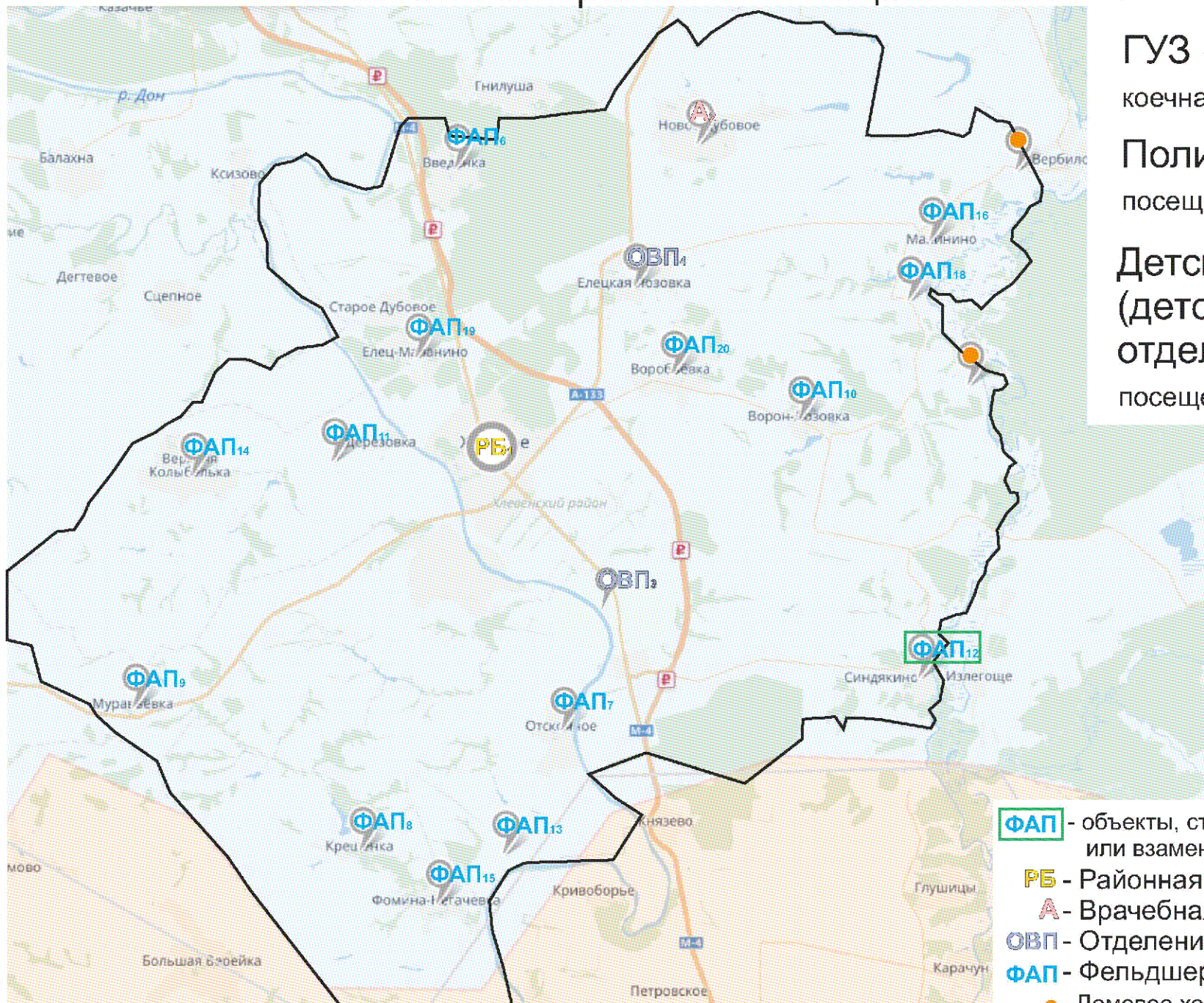

ГУЗ «Хлевуенская РБ»

количественная мощность - 105

Поликлиника

посещений в смену - 275

Детская поликлиника
(детское поликлиническое отделение)

посещений в смену - 15

ФАП - объекты, строящиеся заново или взамен существующих

РБ - Районная больница

А - Врачебная амбулатория

ОВП - Отделение общей врачебной практики

ФАП - Фельдшерско-акушерский пункт

● - Домовое хозяйство

Площадь района - 933 кв.км.

Численность населения - 19162 чел.

Медицинские организации и их структурные подразделения (МО), на базе которых оказывается первичная медико-санитарная помощь населению Хлевенского района к 2025 году

Таблица 25

№ на карте	Наименование медицинской организации	Тип медицинской организации	Обслуживаемые населенные пункты	Численность обслуживаемого населения	Мощность (посещений в смену)	Строительство нового объекта, либо изменение типа МО
1	Государственное учреждение здравоохранения "Хлевенская районная больница"	Районная больница	Хлевенский район	19162	265	нет
	Взрослая поликлиника	Взрослая поликлиника	Хлевенский район	15772	125	нет
					60	
Детская поликлиника	Детская поликлиника	Хлевенский район	3390			
2	Ново-Дубовская ВА	Врачебная амбулатория	с. Новое Дубовое	1095	40	нет
3	Конь-Колодезское ООВП	Отделение общей врачебной практики	с. Конь-Колодезь с.Синдякино, с.Курино	2407	20	нет
4	Елец-Лозовское ООВП	Отделение общей врачебной практики	с. Елецкая Лозовка, с. Воробьевка (часть)	1530	20	нет
5	Д/Х Вертячье	Домовое хозяйство	д. Вертячье	84		нет

6	Введенский ФАП	Фельдшерско-акушерский пункт	с.Введенка, д. Даньшино	602		нет
7	Отскоченский ФАП	Фельдшерско-акушерский пункт	с. Отскочное	539		нет
8	Крещенский ФАП	Фельдшерско-акушерский пункт	с.Крещенка, д. Благодатное, д. Крещенские выселки, д. Средняя Долина	184		нет
9	Муравьевский ФАП	Фельдшерско-акушерский пункт	д. Муравьевка, д. Долгое, д. Аникеевка	244		нет
10	Ворон-Лозовский ФАП	Фельдшерско-акушерский пункт	с. Ворон-Лозовка, д. Трухачевка, д. Вертячье	294		нет
11	Нижне-Колыбельский ФАП	Фельдшерско-акушерский пункт	с. Нижняя-Колыбелька, д. Дерезовка, д. Калина-Дубрава, д. Трещевка	569		нет
12	Синдякинский ФАП	Фельдшерско-акушерский пункт	с. Синдякино, д. Знаменка, с. Манино, д. Нечаевка, д. Плещеево, с. Курино, д. Подгорное	729		построен новый модульный ФАП взамен не соответствующего требованиям СанПиН
13	Доно-Негачевский ФАП	Фельдшерско-акушерский пункт	с. Донская Негачевка	127		нет
14	Верхне-Колыбельский ФАП	Фельдшерско-акушерский пункт	с. Верхняя Колыбелька	663		нет
15	Фомино-Негачевский ФАП	Фельдшерско-акушерский пункт	с. Фомино-Негачевка	529		нет

16	Малининский ФАП	Фельдшерско-акушерский пункт	с.Малинино, хутор Горденин, д. Крутец	180		нет
17	Д/Х Круглянка	Домовое хозяйство	д. Круглянка	96		нет
18	Мало-Мечковский ФАП	Фельдшерско-акушерский пункт	д. Малый Мечек д. Большой Мечек, д. Стерляговка	134		нет
19	Елец-Маланинский ФАП	Фельдшерско-акушерский пункт	с. Елец-Маланино, Старо-Дубовской хутор, с. Старое Дубовое, Елец-Маланинский хутор	1179		нет
20	Воробьевский ФАП	Фельдшерско-акушерский пункт	с. Воробьевка	978		нет

Территориальная организация медицинской помощи в Чаплыгинском районе Липецкой области в 2020 году

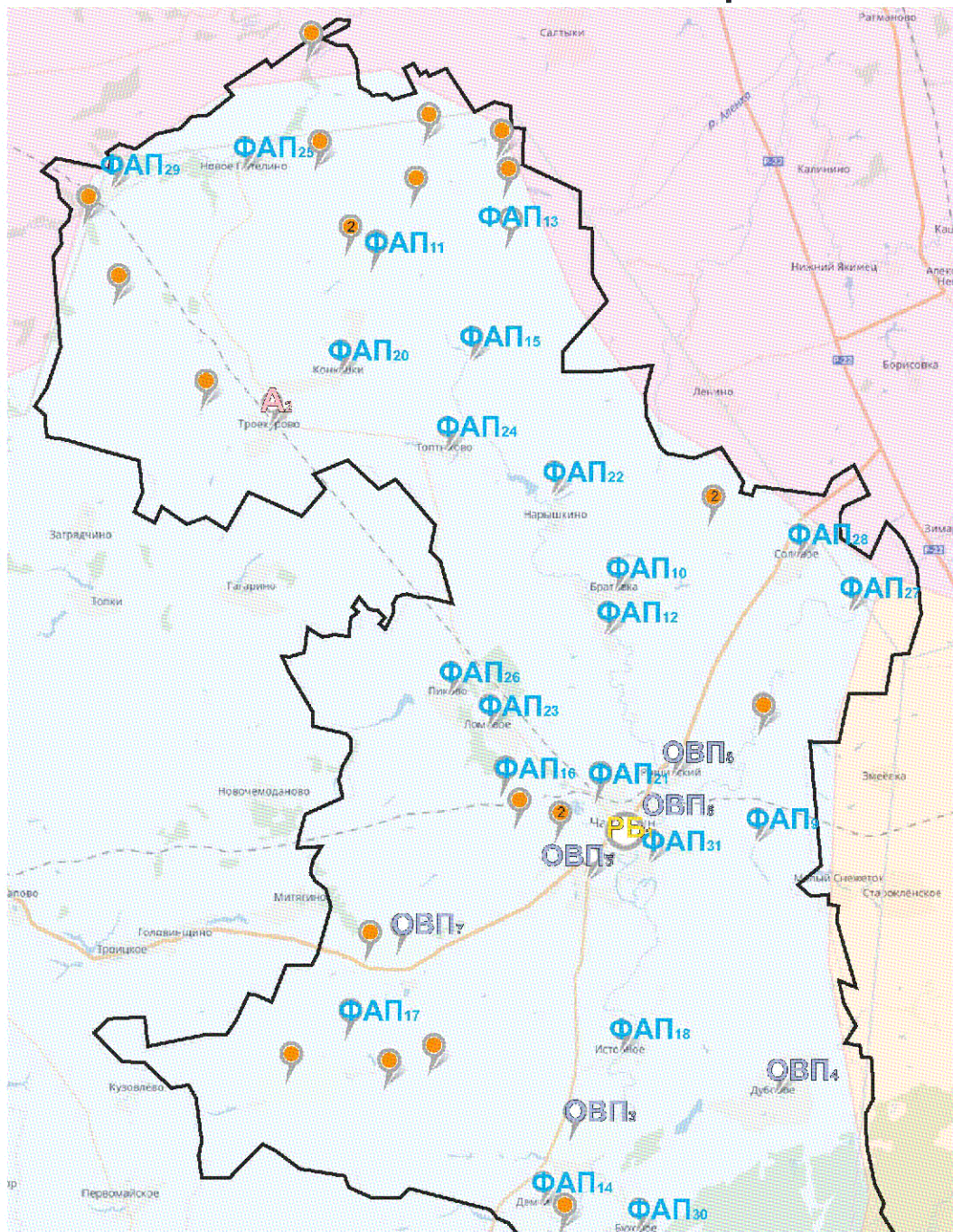

Площадь района - 1 519 кв.км.

Численность населения - 29951 чел.

ГУЗ «Чаплыгинская РБ»

количественная мощность - 147

Поликлиника

посещений в смену - 1025

Детская поликлиника
(детское поликлиническое отделение)

посещений в смену - 35

- П** - Поликлиника
- РБ** - Районная больница
- ОВП** - Отделение общей врачебной практики
- А** - Врачебная амбулатория
- ФАП** - Фельдшерско-акушерский пункт
- - Домовое хозяйство

Медицинские организации и их структурные подразделения (МО), на базе которых оказывается первичная медико-санитарная помощь населению Чаплыгинского района
(с указанием плановой проектной мощности и плановых объемов медицинской помощи, оказываемой в рамках территориальной программы государственных гарантий бесплатного оказания медицинской помощи)

Таблица 26

№ по карте	Наименование медицинской организации	Тип медицинской организации	Непосредственно обслуживаемые населенные пункты, закрепленные по участковому принципу	Численность населения, в обслуживаемых населенных пунктах, закрепленных по участковому принципу	Плановая (проектная) мощность (число посещений в смену)	Плановые объемы по ТППГ* (число посещений)		Плановые объемы по ТППГ* (круглогодичный стационар), койко-дней		Профиль коек по ТППГ* (перечислить)	Находится в арендованном помещении	Здание требует сноса реконструкции, капитального ремонта
						Всего	в том числе по ОМС	Всего	в том числе по ОМС			
1	Государственное учреждение здравоохранения "Чаплыгинская районная больница"	Районная больница	Чаплыгинский район	30088	1050	280387	280387	43666	40266	для беременных и рожениц, для патологии беременности, акушерство и гинекология, инфекционные болезни, кардиология, неврология, педиатрия, терапия, травматология и ортопедия, хирургия, сестринский уход	нет	нет
	Взрослая поликлиника	Взрослая поликлиника	Чаплыгинский район	24522	606						нет	нет
	Детская поликлиника	Детская поликлиника	Чаплыгинский район	5566	35						да	новое
	Женская консультация	женская консультация	Чаплыгинский район	13265	35						да	строительство

Территориальная организация медицинской помощи в Чаплыгинском районе Липецкой области в 2025 году

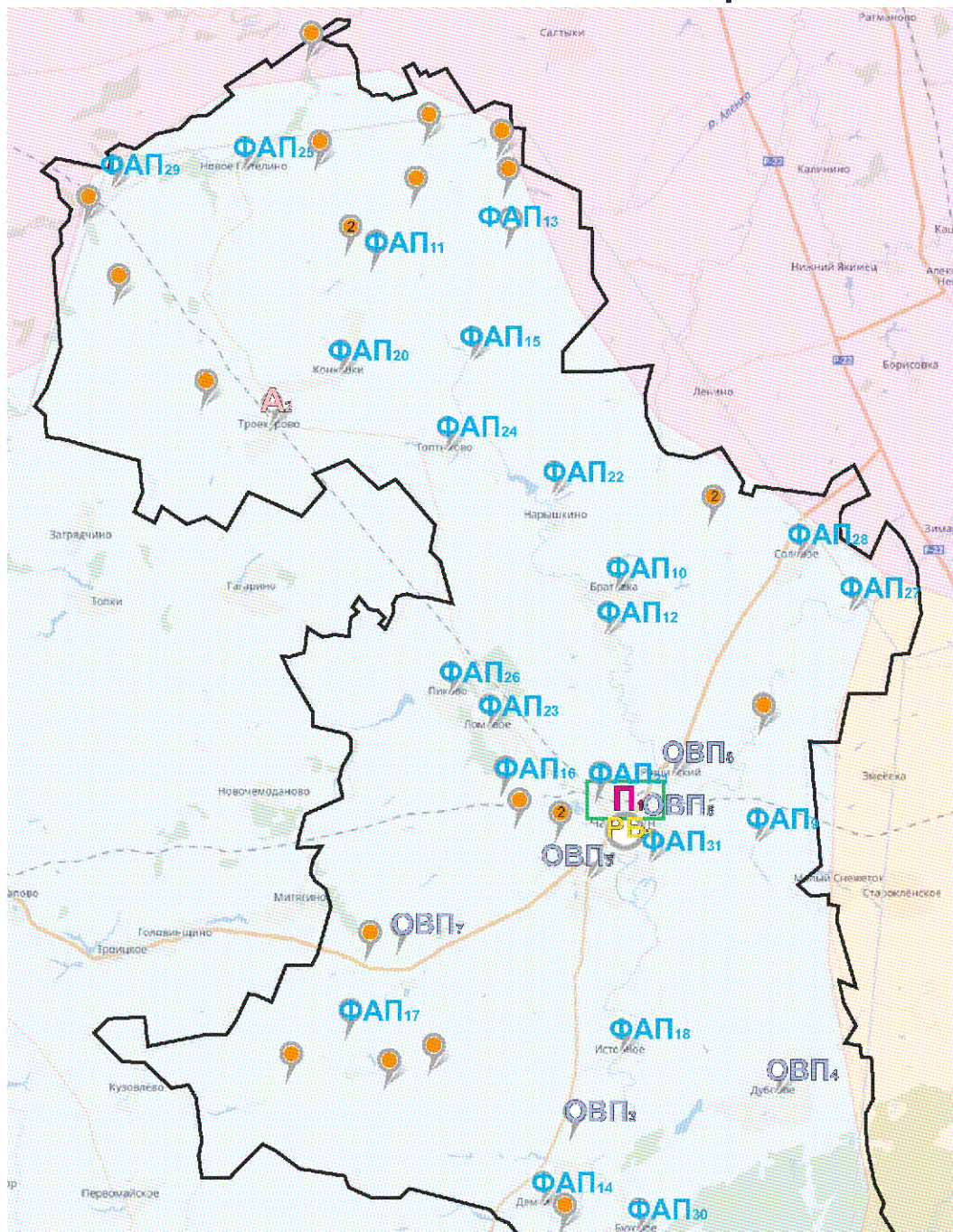

Площадь района - 1 519 кв.км.

Численность населения - 29652 чел.

ГУЗ «Чаплыгинская РБ»

количественная мощность - 147

Поликлиника

посещений в смену - 1065

Детская поликлиника
(детское поликлиническое отделение)

посещений в смену - 50

- П - объекты, строящиеся заново или взамен существующих
- П - Поликлиника
- РБ - Районная больница
- ОВП - Отделение общей врачебной практики
- А - Врачебная амбулатория
- ФАП - Фельдшерско-акушерский пункт
- - Домовое хозяйство

Медицинские организации и их структурные подразделения (МО), на базе которых оказывается первичная медико-санитарная помощь населению Чаплыгинского района к 2025 году

Таблица 27

№ на карте	Наименование медицинской организации	Тип медицинской организации	Пеносредственно обслуживаемые населенные пункты, закрепленные по участковому принципу	Численность населения, в обслуживаемых населенных пунктах, закрепленных по участковому принципу	Мощность (посещений в смену)	Строительство нового объекта, либо изменение типа МО
1	Государственное учреждение здравоохранения "Чаплыгинская районная больница"	Районная больница	Чаплыгинский район	29652	1065	нет
	Взрослая поликлиника	Взрослая поликлиника	Чаплыгинский район	23953	606	нет
	Детская поликлиника	Детская поликлиника	Чаплыгинский район	5699	50	строительство нового здания детской поликлиники и женской консультации
	Женская консультация	женская консультация	Чаплыгинский район	13194	75	

2	Троекуровская ВА	Врачебная амбулатория	с. Троекурово, с. Никольское, д. Руденки, д. Сторожевая, д. Епинетово, с. Набережное, с. Урусово, с. Дешисовка, д. Свиридовка, д. Прытиково, д. Каревка, д. Городок, д. Рязанка, железнодорожная станция Урусово, с. Новое Петелино, с. Старое Петелино, д. Архангельское, д. Скураговка, с. Горлово, д. Новосемёновка, д. Борщёвка, д. Лисоградка, д. Татицево, с. Конюпки, д. Конюпцевские Выселки, д. Троекурово, д. Кулики, с. Ведное, с. Выселки, с. Ивановка, с. Протасьево, д. Бузырки, д. Волково, с. Дапино, д. Зорино, д. Стругцево, д. Тютцево, д. Шишкино, пос. Зареченский	2317	75	нет
3	ООВП с. Кольбельское	Отделение общей врачебной практики	с.Кольбельское, с.Демкино, пос.Калининский, с.Буховое, с.Источное	1985	75	нет
4	ООВП с. Дубовое	Отделение общей врачебной практики	с. Дубовое	1275	40	нет
5	ООВП с. Кривополянье	Отделение общей врачебной практики	с. Кривополянье	5131	25	нет
6	ООВП г. Чаплыгин	Отделение общей врачебной практики	г. Чаплыгин	1802	25	нет
7	ООВП с. Новополянье	Отделение общей врачебной практики	с.Новополянье, д.Муравька, д.Петелино, д.Майково, д.Новопавловка, с.Чечеры, с.Тупки, пос.Добровольный, пос.Буховские выселки	1076	25	нет
8	ООВП п. Роцинский	Отделение общей врачебной практики	пос. Роцинский, с. Шишкино, пос. Зареченский, д. Рязанка, д. Ольшанские Выселки, пос. Калиновка, пос. Зелёный Колодезь	1208	25	нет
9	Б. Снежетовский ФАП	Фельдшерско-акушерский пункт	с. Б.Снежеток	163		нет
10	Братовский ФАП	Фельдшерско-акушерский пункт	с. Братовка, д. Щербинино	355		нет

11	Ведновский ФАП	Фельдшерско-акушерский пункт	с. Ведное, д. Волково, с. Протасьево, д. Струляево	373		нет
12	Воскресеновский ФАП	Фельдшерско-акушерский пункт	д. Воскресенское, с. Никольское	351		нет
13	Выселльский ФАП	Фельдшерско-акушерский пункт	с. Выселки, д. Шишкино, д. Зорино, д. Бузьрия, с. Ивановка, с. Дащино	77		нет
14	Демкинский ФАП	Фельдшерско-акушерский пункт	с. Демкино	415		нет
15	Дуровщинский ФАП	Фельдшерско-акушерский пункт	с. Дуровщино	82		нет
16	Жабинский ФАП	Фельдшерско-акушерский пункт	с. Жабино, д. Майково, д. Садовая, с. Б.Петелино, с. Заречье Ломовое	465		нет
17	Зенкинский ФАП	Фельдшерско-акушерский пункт	с. Зенкино	438		нет
18	Истобенский ФАП	Фельдшерско-акушерский пункт	с. Истобеное, д. Заречная, пос. Хавенка	325		нет
19	Калининский ФАП	Фельдшерско-акушерский пункт	пос. Калининский, д. Буховка	117		нет
20	Кошошковский ФАП	Фельдшерско-акушерский пункт	с. Кошошки, д. Кулики	350		нет
21	Кривополянский ФАП	Фельдшерско-акушерский пункт	с. Кривополянье	5131		нет
22	Лозовский ФАП	Фельдшерско-акушерский пункт	д. Лозовка, с. Нарыпкинское, д. Орловка, д. Покровка	468		нет
23	Ломовской ФАП	Фельдшерско-акушерский пункт	с. Ломовое, с. Климово	373		нет
24	Люблинский ФАП	Фельдшерско-акушерский пункт	с. Топтыково	315		нет
25	Петеленский ФАП	Фельдшерско-акушерский пункт	с. Н.Петелино, д. Татищево, д. Лисоградка, д. Борцовка, с. Горлово, д. Борцовка государственная, д. Скураговка, д. Повосеменивка, д. Архангельское	313		нет
26	Пиковский ФАП	Фельдшерско-акушерский пункт	с. Пиково, с. Журавишки	479		нет
27	Солнцевский ФАП	Фельдшерско-акушерский пункт	с. Солнцево	133		нет
28	Соловской ФАП	Фельдшерско-акушерский пункт	с. Соловое	296		нет
29	Урусовский ФАП	Фельдшерско-акушерский пункт	с. Урусово, д. Рязанка, д. Цригькино, д. Свиридовка, д. Децисовка, д. Каревка, ж/д станция Урусово	282		нет
30	Буховской ФАП	Фельдшерско-акушерский пункт	с. Буховое	281		нет
31	Юсовский ФАП	Фельдшерско-акушерский пункт	с. Юсово, с. Волхонские выселки	1082		нет

32	ДХ д. Бутырки	Домовое хозяйство	д. Бутырки	10		
33	ДХ д. Буховка	Домовое хозяйство	д. Буховка	56		
34	ДХ д. Волково	Домовое хозяйство	д. Волково	3		
35	ДХ с. Дашино	Домовое хозяйство	с. Дашино	11		
36	ДХ с. Протасьево	Домовое хозяйство	с. Протасьево	16		
37	ДХ д. Струглево	Домовое хозяйство	д. Струглево	21		
38	ДХ д. Никольское	Домовое хозяйство	д. Никольское	34		
39	ДХ д. Шербишино	Домовое хозяйство	д. Шербишино	-		
40	ДХ д. Зорино	Домовое хозяйство	д. Зорино	8		
41	ДХ д. Шишкино	Домовое хозяйство	д. Шишкино	4		
42	ДХ х. Буховские выселки	Домовое хозяйство	х. Буховские выселки	7		
43	ДХ с. Ивановка	Домовое хозяйство	с. Ивановка	23		
44	ДХ д. Садовая	Домовое хозяйство	д. Садовая	69		
45	ДХ п. Добровольный	Домовое хозяйство	п. Добровольный	12		
46	ДХ с. Климово	Домовое хозяйство	с. Климово	32		
47	ДХ д. Майково	Домовое хозяйство	д. Майково	76		
48	ДХ д. Мураевка	Домовое хозяйство	д. Мураевка	40		
49	ДХ с. Горлово	Домовое хозяйство	с. Горлово	4		
50	ДХ д. Гатицево	Домовое хозяйство	д. Гатицево	33		
51	ДХ д. Рязанка	Домовое хозяйство	д. Рязанка	20		
52	ДХ с. Чесёры	Домовое хозяйство	с. Чесёры	62		

Территориальная организация медицинской помощи в Грязинском районе Липецкой области в 2020 году

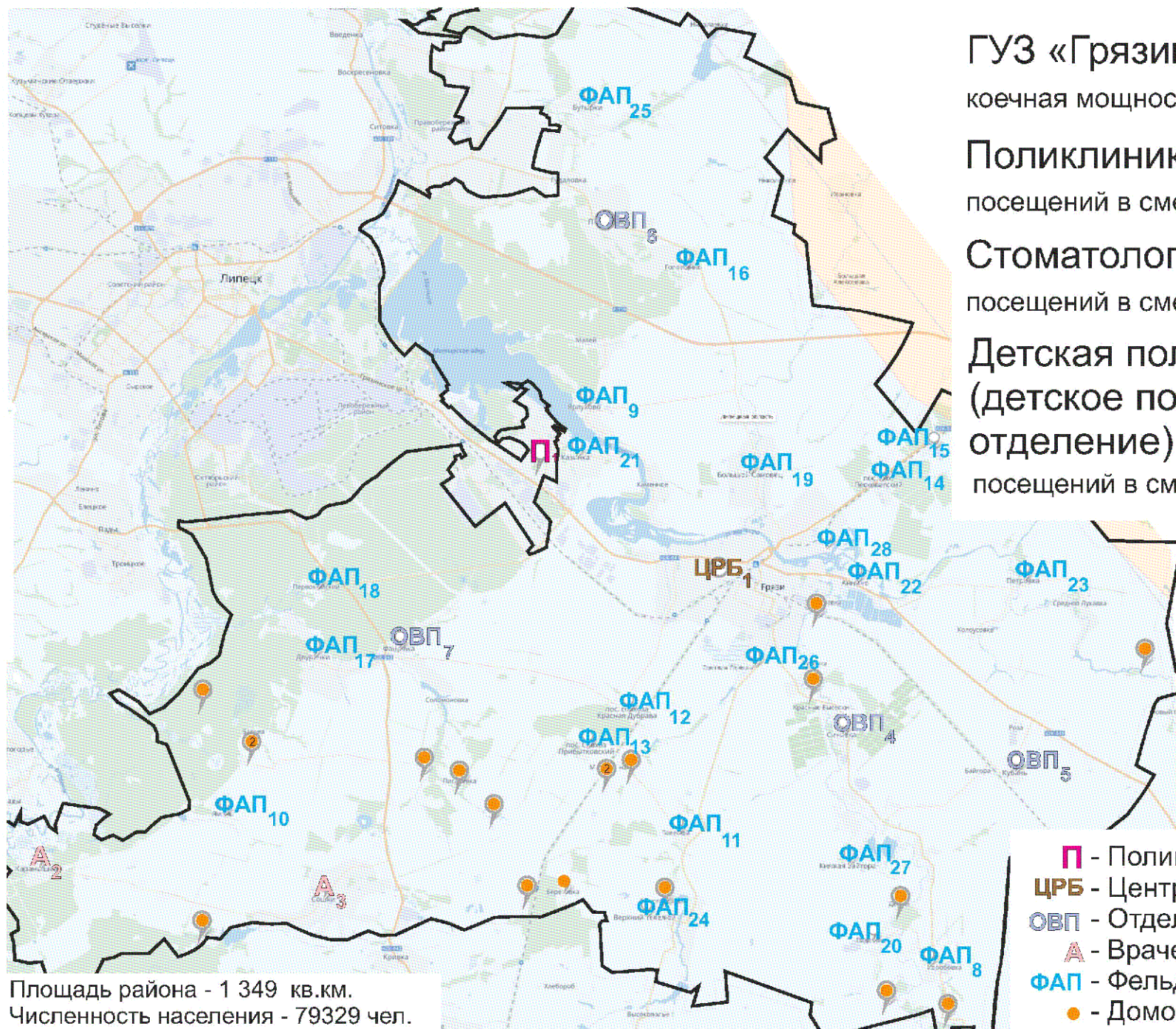

ГУЗ «Грязинская ЦРБ»

кочная мощность - 186

Поликлиника (2 здания)

посещений в смену - 600

Стоматологическая поликлиника

посещений в смену - 150

**Детская поликлиника
(детское поликлиническое
отделение)**

посещений в смену - 100

Площадь района - 1 349 кв.км.
Численность населения - 79329 чел.

- П** - Поликлиника
- ЦРБ** - Центральная районная больница
- ОВП** - Отделение общей врачебной практики
- А** - Врачебная амбулатория
- ФАП** - Фельдшерско-акушерский пункт
- - Домовое хозяйство

Медицинские организации и их структурные подразделения (МО), на базе которых оказывается первичная медико-санитарная помощь населению Грязинского района
(с указанием плановой проектной мощности и плановых объемов медицинской помощи, оказываемой в рамках территориальной программы государственных гарантий бесплатного оказания медицинской помощи)

Таблица 28

№ по карте	Наименование медицинской организации	Тип медицинской организации	Непосредственно обслуживаемые населенные пункты, закрепленные по участковому принципу	Численность населения, в обслуживаемых населенных пунктах, закрепленных по участковому принципу	Плановая (проектная) мощность (число посещений в смену)	Плановые объемы по ТППГ* (число посещений)		Плановые объемы по ТППГ* (круглосуточный стационар), койко-дней		Профиль коек по ТППГ* (перечислить)	Находится в арендованном помещении	Здание требует сноса, реконструкции, капитального ремонта
						Всего	в том числе по ОМС	Всего	в том числе по ОМС			
1	Государственное учреждение здравоохранения "Грязинская центральная районная больница"	Центральная районная больница	Грязинский район	71788	1250					для беременных и родов, для патологии беременности, акушерство и гинекология, инфекционные болезни, кардиология, неврология, педиатрия, медицинская реабилитация, терапия, травматология и ортопедия, хирургия	нет	нет
	Взрослая поликлиника	Взрослая поликлиника	Грязинский район	50761	450						нет	выборочный капитальный ремонт
	Детская поликлиника	Детская поликлиника	Грязинский район	15267	100						нет	выборочный капитальный ремонт
	Взрослая поликлиника	Взрослая поликлиника	г. Липецк	8711	150						нет	комплексный капитальный ремонт
	Детская поликлиника	Детская поликлиника	г. Липецк	2880	50						нет	нет
2	Карамышевская амбулатория	Врачебная амбулатория	с. Карамышево, х. Яковленка	2564	50						нет	комплексный капитальный ремонт
3	Сошкинская амбулатория	Врачебная амбулатория	с. Сошки, п. Красный Луч, ПСХ	1027	50						нет	комплексный капитальный ремонт
4	ООБП с. Сивявка	Отделение общей врачебной практики	с. Сивявка, д. Александровка, д. Зейденка, д. Красногорка, д. Кр. Выселки, с. Кузовка	1523	50						нет	нет
5	ООБП д. Кубань	Отделение общей врачебной практики	д. Кубань, п. Роза, ж/д ст. Байгора	1268	50						нет	нет
6	ООБП с. Плеханово	Отделение общей врачебной практики	с. Плеханово, с. Гудаловка	2897	50						нет	нет

7	ООБП с.Щацэвка	Отделение общей врачебной практики	с.Щацэвка, д.Прудки, д.Писарэвка, д.Подыжыкіно, д.Соломоновка	2828	50					нет	нет
8	Коробовский ФАП	Фельдшерско-акушерский пункт	с. Коробовка, д. Дебри, п. Красное Знамя, д. Демшинка	460						нет	создание модульного ФАПа
9	Ярлуковский ФАП	Фельдшерско-акушерский пункт	с. Малей, с. Ярлуково, с. Каменное	2555						нет	новое строительство
10	Яманский ФАП	Фельдшерско-акушерский пункт	с. Ямань, х. Семиколосов, х. Бахаев, п. Сухоборье, п. Прочитей	434						нет	нет
11	Нижне-Телешойский ФАП	Фельдшерско-акушерский пункт	с. Н.Телешой	302						нет	нет
12	Краснодубравский ФАП	Фельдшерско-акушерский пункт	п. Красная Дубрава	448						нет	нет
13	Прибытковский ФАП	Фельдшерско-акушерский пункт	п. Прибытковский, ж/д ст.Прибыtkовo, д. Макрушина, д. Дубровка	785						нет	комплексный капитальный ремонт
14	Несковатский ФАП	Фельдшерско-акушерский пункт	п. Несковатский	917						нет	создание модульного ФАПа
15	ФАП подстанции 500 кВт	Фельдшерско-акушерский пункт	п. Волковоэлектросетистрой	307						да	создание модульного ФАПа
16	Головицкий ФАП	Фельдшерско-акушерский пункт	с. Головишино	377						нет	нет
17	Двуреченский ФАП	Фельдшерско-акушерский пункт	д. Дурасовка, с. Двуречки	2541						нет	новое строительство
18	Первомайский ФАП	Фельдшерско-акушерский пункт	п. Первомайский	201						да	создание модульного ФАПа
19	Больше-Самовецкий ФАП	Фельдшерско-акушерский пункт	с. Б.Самовец	2795						нет	новое строительство
20	Падворский ФАП	Фельдшерско-акушерский пункт	с. Падворки	290						нет	нет
21	Казинский ФАП	Фельдшерско-акушерский пункт	с. Казинка	3223						нет	нет
22	ФАП с.Аннина	Фельдшерско-акушерский пункт	с. Аннина, с. Баргеньевка, д. Зейдэлевка	1545						нет	нет
23	Петровский ФАП	Фельдшерско-акушерский пункт	с. Петровка, с. Колоусовка, с. Ср.Лукавка, д. Кольбеловка, с. В.Лукавка	849						нет	создание модульного ФАПа
24	Верхне-Телешойский ФАП	Фельдшерско-акушерский пункт	с. В.Телешой, д. Александровка, д. Березонка, д. Виноградовка	931						нет	нет
25	Бутырский ФАП	Фельдшерско-акушерский пункт	с. Бутырки	1358						нет	нет
26	Светло-Полянский ФАП	Фельдшерско-акушерский пункт	п. Светлая Поляна	255						нет	нет
27	Князобайгорский ФАП	Фельдшерско-акушерский пункт	с. Князья Байгора, с.д.х Заречье	833						нет	нет
28	ФАП Дом культуры г. Грязи	Фельдшерско-акушерский пункт	г. Грязи	989						да	нет
29	Д/Х д. Демшинка	Домовое хозяйство	д. Демшинка	4							
30	Д/Х п. Красное Знамя	Домовое хозяйство	п. Красное Знамя	6							
31	Д/Х д. Дебри	Домовое хозяйство	д. Дебри	20							

32	Д/Х д. Александровка (Кузовский сельсовет)	Домовое хозяйство	д. Александровка (Кузовский сельсовет)	22									
33	Д/Х д. Эйдельска	Домовое хозяйство	д. Эйдельска	72									
34	Д/Х д. Макрушина	Домовое хозяйство	д. Макрушина	45									
35	Д/Х ж/д ст. Прибыtkовo	Домовое хозяйство	ж/д ст. Прибыtkовo	10									
36	Д/Х д. Дубравка	Домовое хозяйство	д. Дубравка	7									
37	Д/Х д. Березовка	Домовое хозяйство	д. Березовка	39									
38	Д/Х д. Виноградовка	Домовое хозяйство	д. Виноградовка	45									
39	Д/Х д. Александровка (Верхнестелльойский сельсовет)	Домовое хозяйство	д. Александровка (Верхнестелльойский сельсовет)	6									
40	Д/Х с. Подлякино	Домовое хозяйство	с. Подлякино	2									
41	Д/Х с. Прудки	Домовое хозяйство	с. Прудки	14									
42	Д/Х х. Семиколенов	Домовое хозяйство	х. Семиколенов	39									
43	Д/Х х. Бахасв	Домовое хозяйство	х. Бахасв	32									
44	Д/Х с. Верхняя Лукавка	Домовое хозяйство	с. Верхняя Лукавка	5									
45	Д/Х д. Писаревка	Домовое хозяйство	д. Писаревка	10									
46	Д/Х п. Красный Луч	Домовое хозяйство	п. Красный Луч	5									
47	Д/Х п. Сухоборье	Домовое хозяйство	п. Сухоборье	182									

* Плановые объемы оказания медицинской помощи, утвержденные в рамках Территориальной программы государственных гарантий бесплатного оказания гражданам медицинской помощи на 2020 год.

Территориальная организация медицинской помощи в Грязинском районе Липецкой области в 2025 году



Медицинские организации и их структурные подразделения (МО), на базе которых оказывается первичная медико-санитарная помощь населению Грязинского района к 2025 году

Таблица 29

№ на карте	Наименование медицинской организации	Тип медицинской организации	Обслуживаемые населенные пункты	Численность обслуживаемого населения	Плановая (проектная) мощность (число посещений в смену)	строительство нового объекта, либо изменение типа МО
1	Государственное учреждение здравоохранения "Грязинская центральная районная больница"	Центральная районная больница	Грязинский район	78537	1250	нет
	Взрослая поликлиника	Взрослая поликлиника	Грязинский район	53391	450	нет
	Детская поликлиника	Детская поликлиника	Грязинский район	13555	100	нет
	Взрослая поликлиника	Взрослая поликлиника	г.Липецк	8711	150	нет
	Детская поликлиника	Детская поликлиника	г.Липецк	2880	50	нет
2	Карамышевская амбулатория	Врачебная амбулатория	с.Карамышево, х.Яковлевка	2564	50	нет
3	Сошкинская амбулатория	Врачебная амбулатория	с. Сошки, п. Красный Луч, ПСХ	1027	50	нет
4	ООВП с.Синявка	Отделение общей врачебной практики	с.Синявка, д.Александровка, д.Зейделевка, д.Красногорка, д.Кр.Выселки, с.Кузовка	1523	50	нет
5	ООВП д. Кубань	Отделение общей врачебной практики	д.Кубань, п.Роза, ж/д ст.Байгора	1268	50	нет
6	ООВП с.Плеханово	Отделение общей врачебной практики	с.Плеханово, с.Гудаловка	2897	50	нет
7	ООВП с.Фашевка	Отделение общей врачебной практики	с.Фашевка, д.Прудки, д.Писаревка, д.Подлякино, д.Соломоновка	2828	50	нет

8	Коробовский ФАП	Фельдшерско-акушерский пункт	с. Коробовка, д. Дебри, п. Красное Знамя, д. Демпинка	460		построен новый модульный ФАП взамен несоответствующего СанПиН
9	ООВП Ярлуково	Отделение общей врачебной практики	с. Малей, с. Ярлуково, с. Каменное	2555	50	построен новый ООВП взамен ФАП
10	Яманский ФАП	Фельдшерско-акушерский пункт	с. Ямань, х. Семиколосов, х. Бахаев, п. Сухоборье, п. Промитей	434		нет
11	Нижне-Телелойский ФАП	Фельдшерско-акушерский пункт	с. Н.Телелой	302		нет
12	Краснодубравский ФАП	Фельдшерско-акушерский пункт	п. Красная Дубрава	448		нет
13	Прибытковский ФАП	Фельдшерско-акушерский пункт	п. Прибытковский, ж/д ст.Прибыtkовo, д. Макрушина, д. Дубровка	785		нет
14	Песковатский ФАП	Фельдшерско-акушерский пункт	п. Песковатский	917		построен новый модульный ФАП взамен несоответствующего СанПиН
15	ФАП подстанция 500 кВт	Фельдшерско-акушерский пункт	п. Волгоэлектросетьстрой	307		построен новый модульный ФАП взамен несоответствующего СанПиН
16	Головщинский ФАП	Фельдшерско-акушерский пункт	с. Головщино	377		нет
17	ООВП с Двуречки	Отделение общей врачебной практики	д. Дурасовка, с. Двуречки	2541		построен ОВП в замен ФАП

18	Первомайский ФАП	Фельдшерско-акушерский пункт	п. Первомайский	201		новый модульный ФАП взамен несоответствующего СанПиН
19	ООВП с.Большой-Самовец	Отделение общей врачебной практики	с. Б.Самовец	2795		построен ОВН в зампт ФАП
20	Падворский ФАП	Фельдшерско-акушерский пункт	с. Падворки	290		нет
21	Казинский ФАП	Фельдшерско-акушерский пункт	с. Казинка	3223		нет
22	ФАП с.Аннина	Фельдшерско-акушерский пункт	с. Аннино, с. Бареньевка, д. Зейделевка	1545		нет
23	Петровский ФАП	Фельдшерско-акушерский пункт	с. Петровка, с. Колоусовка, с. Ср.Лукавка, д. Колыбеловка, с. В.Лукавка	849		построен новый модульный ФАП взамен несоответствующего СанПиН
24	Верхне-Телелюйский ФАП	Фельдшерско-акушерский пункт	с. В.Телелюй, д. Александровка, д. Березовка, д. Виноградовка	931		нет
25	ФАП с. Бутырки	Отделение общей врачебной практики	с. Бутырки	1358		нет
26	Светло-Полянский ФАП	Фельдшерско-акушерский пункт	п. Светлая Поляна	255		нет
27	Княжебайгорский ФАП	Фельдшерско-акушерский пункт	с. Княжая Байгора, с.д.х Заречье	833		нет
28	ФАП Дом культуры г. Грязи	Фельдшерско-акушерский пункт	г. Грязи	989		нет
29	ООВП пос. Новая Жизнь	Отделение общей врачебной практики	пос. Новая Жизнь, г. Липецк	2828	50	нет
30	Д/Х д. Демшинка	Домовое хозяйство	д. Демшинка	4		
31	Д/Х п. Красное Знамя	Домовое хозяйство	п. Красное Знамя	6		
32	Д/Х д. Дебри	Домовое хозяйство	д. Дебри	20		
33	Д/Х д. Александровка (Кузовский сельсовет)	Домовое хозяйство	д. Александровка (Кузовский сельсовет)	22		
34	Д/Х д. Зейделевка	Домовое хозяйство	д. Зейделевка	72		

35	Д/Х д. Макрушина	Домовое хозяйство	д. Макрушина	45		
36	Д/Х ж/д ст. Прибыtkовo	Домовое хозяйство	ж/д ст. Прибыtkовo	10		
37	Д/Х д. Дубравка	Домовое хозяйство	д. Дубравка	7		
38	Д/Х д. Березовка	Домовое хозяйство	д. Березовка	39		
39	Д/Х д. Виноградовка	Домовое хозяйство	д. Виноградовка	45		
40	Д/Х д. Александровка (Верхнетелелюйский сельсовет)	Домовое хозяйство	д. Александровка (Верхнетелелюйский сельсовет)	6		
41	Д/Х с. Подлякино	Домовое хозяйство	с. Подлякино	2		
42	Д/Х с. Прудки	Домовое хозяйство	с. Прудки	14		
43	Д/Х х. Семиколенов	Домовое хозяйство	х. Семиколенов	39		
44	Д/Х х. Бахасв	Домовое хозяйство	х. Бахасв	32		
45	Д/Х с. Верхняя Лукавка	Домовое хозяйство	с. Верхняя Лукавка	5		
46	Д/Х д. Писаревка	Домовое хозяйство	д. Писаревка	10		
47	Д/Х п. Красный Луч	Домовое хозяйство	п. Красный Луч	5		
48	Д/Х п. Сухоборье	Домовое хозяйство	п. Сухоборье	98		

Территориальная организация медицинской помощи в Данковском районе Липецкой области в 2020 году

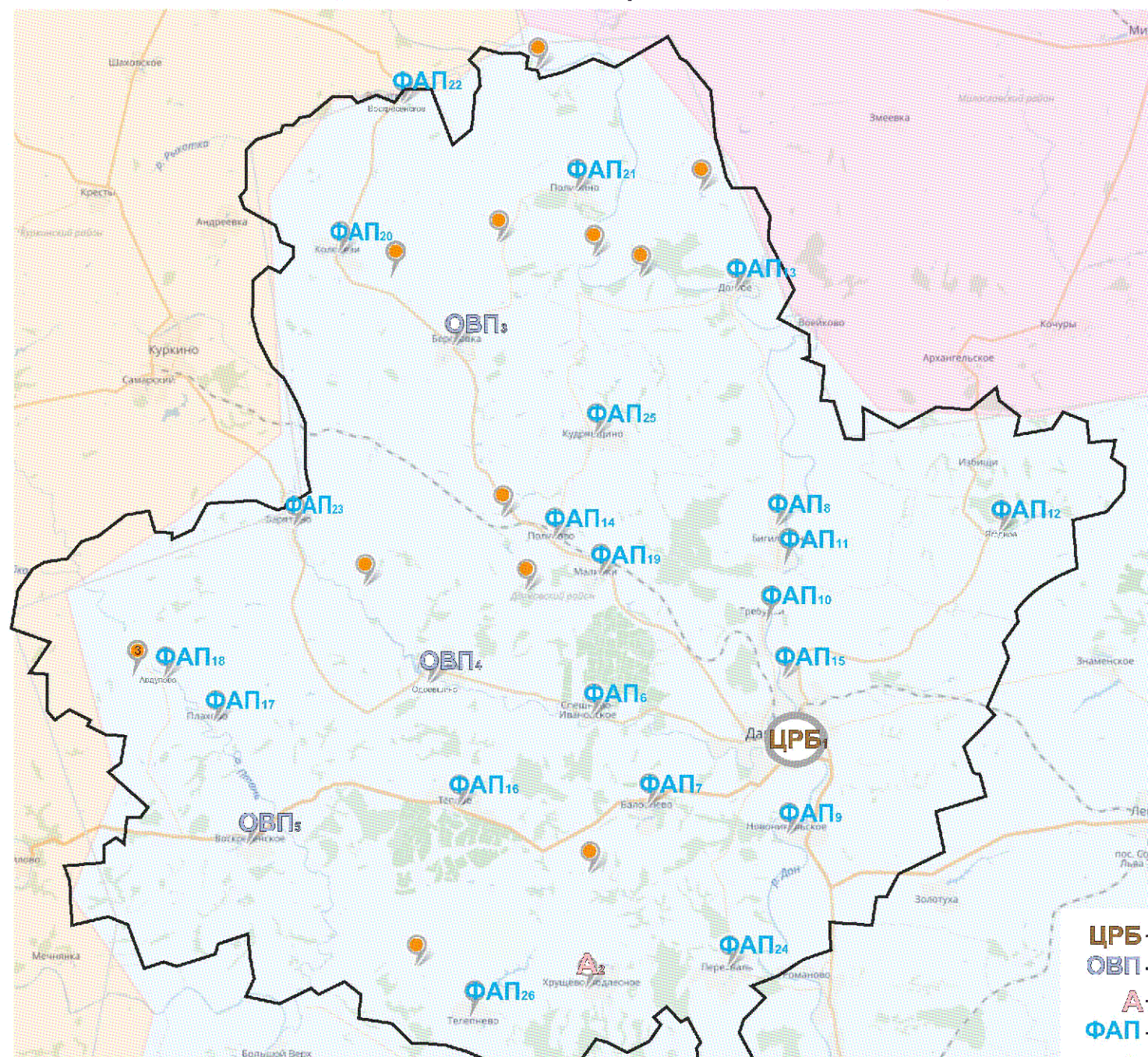

ГУЗ «Данковская ЦРБ»

количественная мощность - 167

Поликлиника

посещений в смену - 525

Стоматологическая
поликлиника

посещений в смену - 100

Детская поликлиника
(детское поликлиническое
отделение)

посещений в смену - 85

- ЦРБ** - Центральная районная больница
- ОВП** - Отделение общей врачебной практики
- А** - Врачебная амбулатория
- ФАП** - Фельдшерско-акушерский пункт
- - Домовое хозяйство

Площадь района - 1 894 кв.км.

Численность населения - 30830 чел.

Медицинские организации и их структурные подразделения (МО), на базе которых оказывается первичная медико-санитарная помощь населению Данковского района (с указанием плановой проектной мощности и плановых объемов медицинской помощи, оказываемой в рамках территориальной программы государственных гарантий бесплатного оказания медицинской помощи)

Таблица 30

№ по карте	Наименование медицинской организации	Тип медицинской организации	Непосредственно обслуживаемые населенные пункты, закрепленные по участковому принципу	Численность населения, в обслуживаемых населенных пунктах, закрепленных по участковому принципу	Плановая (проектная) мощность (число посещений в смену)	Плановые объемы по ТПГ* (число посещений)		Плановые объемы по ТПГ* (круглосуточный стационар), койко-дней		Профиль кооп по ТПГ* (перечислить)	Находится в арендованном помещении	Здание требует сноса реконструкции, капитального ремонта
						Всего	в том числе по ОМС	Всего	в том числе по ОМС			
1	Государственное учреждение здравоохранения "Данковская районная больница"	Центральная районная больница	Данковский район	33634	820					для патологии беременности, акушерство и гинекология, инфекционные болезни, кардиология, неврология, педиатрия, терапия, травматология и ортопедия, хирургия	нет	нет
	Взрослая поликлиника	Взрослая поликлиника	Данковский район	27583	505						нет	комплексный капитальный ремонт
	Детская поликлиника	Детская поликлиника	Данковский район	6051							нет	нет
	Женская консультация	Женская консультация	Данковский район	13554							нет	комплексный капитальный ремонт
2	Подлесно-Хрупцевская амбулатория	Врачебная амбулатория	с. Хрупцево-Подлесное, д. Алексеевские Выселки, д. Знаменская, с. Спешнево-Подлесное, с. Телешево, с. Зверьево, д. Ларионовка	677	25						нет	комплексный капитальный ремонт
3	ООБП с.Березовка	Отделение общей врачебной практики	с.Березовка, д.Александровка, д.Баловицки, д.Новая, д.Осиновские Прудки, с.Еропкино, д.Раевщино.	1009	30						нет	нет
4	ООБП с.Одоевка	Отделение общей врачебной практики	с.Ярославы, с.Одоевщино, д.Апраксино, д.Ильинки, д.Паталыно, д.Ольгино, пос.Петровский	333	40						нет	комплексный капитальный ремонт
5	ООБП с.Воскресенское	Отделение общей врачебной практики	с.Воскресенское, с.Долгос, с.Орловка, с.Хорошие воды, д.Лыское, д.Скородное, д.Капынино, д.Красное, д.Гудино, д.Соколовка	581	100						нет	нет

21	Полибинский ФАП	Фельдшерско-акушерский пункт	с.Полибино, с.Хитрово, д.Бегичево, д.Верхняя Павловка, с.Дубки, д.Катараево, д.Неядино, пос.Садовый	292								нет	нет
22	Воскресенский ФАП	Фельдшерско-акушерский пункт	с.Воскресенское, д.Марынка, д.Рыхотка,	588								нет	нет
23	Барятинский ФАП	Фельдшерско-акушерский пункт	с.Барятинно, д.Годовичино, д.Измайловка, д.Иниково, д.Лобанки, д.Новики, д.Рожки, д.Секирино, д.Тужилки, д.Хрушевка	537								нет	нет
24	Перехвальский ФАП	Фельдшерско-акушерский пункт	с.Перехваль, д.Зашевские Выселки, д.Кутуково, д.Павловка, д.Перехвальские Выселки, д.Сутуново, пос.Красный Луч	456								нет	нет
25	Кудрявщинский ФАП	Фельдшерско-акушерский пункт	с.Кудрявищино, с.Лроцано, д.Бибиково, д.Гугуевка, д.Лобачи, д.Скачиловка	589								нет	нет
26	Телепневский ФАП	Фельдшерско-акушерский пункт	с. Телепнево, д. Ларионовка, с. Звереве	254								нет	нет
27	Д/Х д. Знаменка	Домовое хозяйство	д. Знаменка	36									
28	Д/Х д. Запьево	Домовое хозяйство	д. Запьево	50									
29	Д/Х д. Алексеевка	Домовое хозяйство	д. Алексеевка	14									
30	Д/Х Писарьво	Домовое хозяйство	д. Писарьво	52									
31	Д/Х п. Плоский	Домовое хозяйство	п. Плоский	29									
32	Д/Х д. Нижняя Павловка	Домовое хозяйство	д. Нижняя Павловка	24									
33	Д/Х д. Иниково	Домовое хозяйство	д. Иниково	30									
34	Д/Х с. Покровское	Домовое хозяйство	с. Покровское	5									
35	Д/Х д. Верхняя Павловка	Домовое хозяйство	д. Верхняя Павловка	17									
36	Д/Х п. Садовый	Домовое хозяйство	п.Садовый	6									
37	Д/Х д. Колодези	Домовое хозяйство	д.Колодези	2									
38	Д/Х д. Александровка	Домовое хозяйство	д. Александровка	22									

* Плановые объемы оказания медицинской помощи, утвержденные в рамках Территориальной программы государственных гарантий бесплатного оказания гражданам медицинской помощи на 2020 год.

Территориальная организация медицинской помощи в Данковском районе Липецкой области в 2025 году

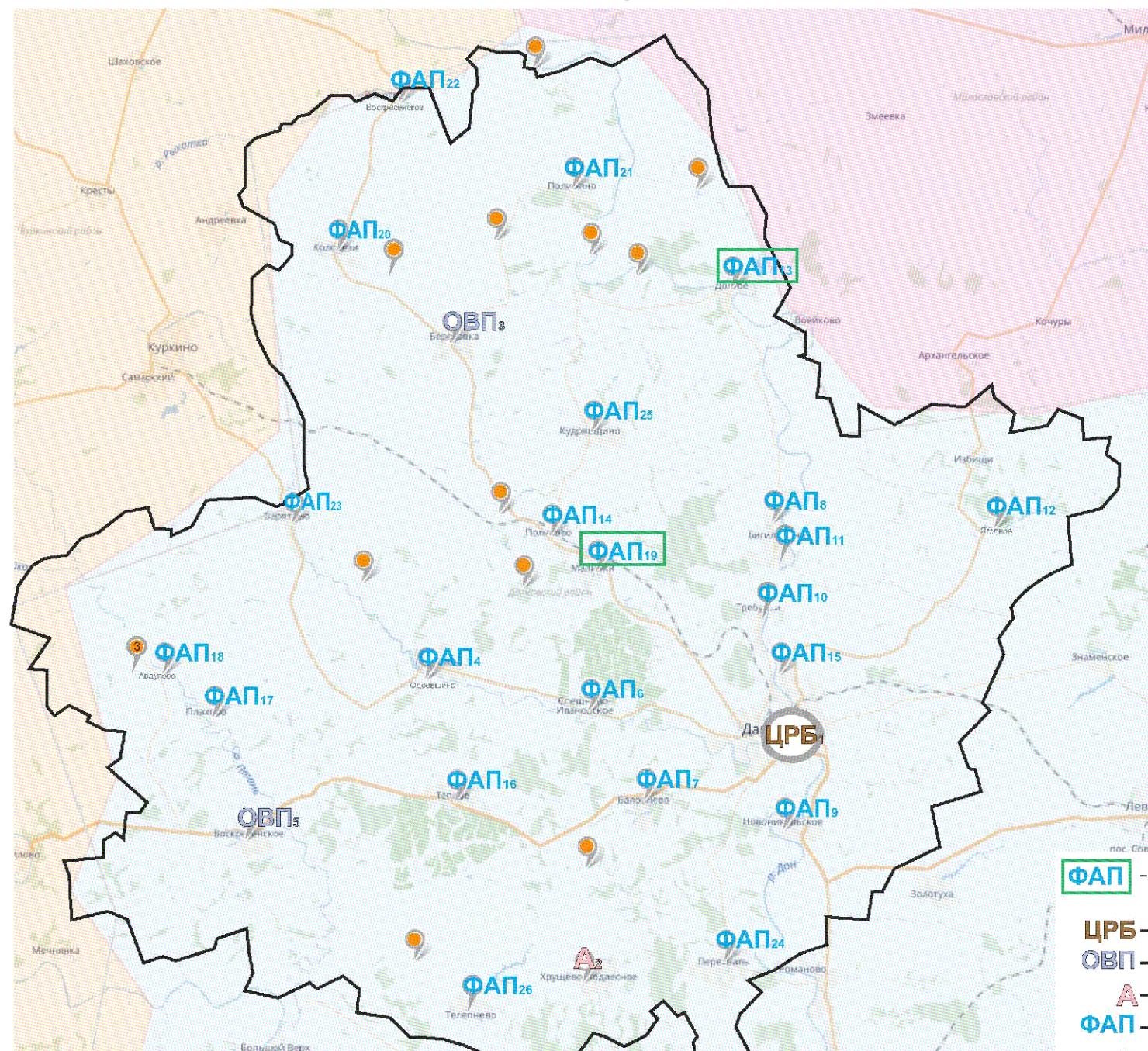

ГУЗ «Данковская ЦРБ»

количественная мощность - 167

Поликлиника

посещений в смену - 525

Стоматологическая
поликлиника

посещений в смену - 100

Детская поликлиника
(детское поликлиническое
отделение)

посещений в смену - 85

- ФАП** - объекты, строящиеся заново или взамен существующих
- ЦРБ** - Центральная районная больница
- ОВП** - Отделение общей врачебной практики
- А** - Врачебная амбулатория
- ФАП** - Фельдшерско-акушерский пункт
- - Домовое хозяйство

Площадь района - 1 894 кв.км.

Численность населения - 30523 чел.

Медицинские организации и их структурные подразделения (МО), на базе которых оказывается первичная медико-санитарная помощь населению Данковского района к 2025 году

Таблица 31

№ на карте	Наименование медицинской организации	Тип медицинской организации	Обслуживаемые населенные пункты	Численность обслуживаемого населения	Плановая (проектная) мощность (число посещений в смену)	Строительство нового объекта, либо изменение типа МО
1	Государственное учреждение здравоохранения "Данковская центральная районная больница"	Центральная районная больница	Данковский район	30523	820	нет
	Взрослая поликлиника	Взрослая поликлиника	Данковский район	24541	505	нет
	Детская поликлиника	Детская поликлиника	Данковский район	5982		
	Женская консультация	Женская консультация	Данковский район	13641		
2	Подлесно-Хрущевская амбулатория	Врачебная амбулатория	с. Хрущово-Подлесное, д. Алексеевские Выселки, д. Знаменская, с. Спешнево-Подлесное, с. Теплево, с. Зверово, д. Ларионовка	677	25	нет
3	ООВП с.Березовка	Отделение общей врачебной практики	с.Березовка, д.Александровка, д.Баловинки, д.Новая, д.Осиновские Прудки, с.Ерошкино, д.Расвицко,	1009	30	нет
4	ФАП с.Одоевщино	Фельдшерско-акушерский пункт	с.Ярославы, с.Одоевщино, д.Лиракшино, д.Ильинки, д.Патальино, д.Ольгино, пос.Петровский	333	40	нет

5	ООВП с.Воскресенское	Отделение общей врачебной практики	с.Воскресенское, с.Долгое, с.Орловка, с.Хорошие воды, д.Блюсок, д.Скородино, д. Камышино, д.Красное, д.Гудино, д.Соколовка	581	100	нет
6	Спешнево-Ивановский ФАП	Фельдшерско- акушерский пункт	с. Спешнево-Ивановское, д. Вислая, д. Хвощевка, д. Городки, д. Жуково, пос. Пролетарский	898		нет
7	Баловнево-Ивановский ФАП	Фельдшерско- акушерский пункт	с. Баловнево, д. Барановка, д. Запево, д.Секирино	675		нет
8	Бигильдинский ФАП	Фельдшерско- акушерский пункт	с.Бигильдино, с.Никольское, д.Вихровка, д.Масловка, пос.Заноянский, пос.Восток	876		нет
9	Новоникольский ФАП	Фельдшерско- акушерский пункт	с.Новоникольское, с.Сугробы	1051		нет
10	Требунский ФАП	Фельдшерско- акушерский пункт	с.Требунки	409		нет
11	ФАП птицефабрики "Данковская"	Фельдшерско- акушерский пункт	с.Бигильдино	772		нет
12	Ягодновский ФАП	Фельдшерско- акушерский пункт	с.Ягодное, с.Избищи, с.Гагарино, д.Каменка, д.Сазоновка, д.Ханеевка	472		нет
13	Долговский ФАП	Фельдшерско- акушерский пункт	с.Долгое, д.Медведчино, д.Нижняя Павловка, д.Колодези, д.Красная Заря	390		построен новый модульный ФАП взамен не соответствующ его СанПиН
14	Политовский ФАП	Фельдшерско- акушерский пункт	ст.Политово, с.Покровское, пос.Плоский, пос.Мирный, д.Щеголовка	398		нет

15	ФАП "Данковский"	Фельдшерско-акушерский пункт	улицы Механизаторов, Зеленая, Новая, Совхозная, Плеханова, Карьерная, Менделеева, Хлебоборов, Северная, пер.Северный, пос.Янушево	366		нет
16	Тепловский ФАП	Фельдшерско-акушерский пункт	с.Теплое, с.Круглое, д.Кобяково	609		нет
17	Плаховский ФАП	Фельдшерско-акушерский пункт	с.Плахово, д.Алексеевка, д.Петропавловка, д.Покровка, д.Слободка,	207		нет
18	Авдуловский ФАП	Фельдшерско-акушерский пункт	с.Авдулово, д.Гусевка, д.Знаменка, д.Первовка, д.Писарево, д.Подосинки	316		нет
19	Малинковский ФАП	Фельдшерско-акушерский пункт	с.Малинки, д.Требунские выселки, д.Березовские Выселки, с.Бревеншос, ж/д.ст. с.Яхонтово	565		построен новый модульный ФАП взамен не соответствующего СанПиН
20	Иваповский ФАП	Фельдшерско-акушерский пункт	с.Иваповка, д.Колодези	304		нет
21	Полибинский ФАП	Фельдшерско-акушерский пункт	с.Полибино, с.Хитрово, д.Бегичево, д.Верхняя Павловка, с.Дубки, д.Катараево, д.Пелядино, пос.Садовый	292		нет
22	Воскресенский ФАП	Фельдшерско-акушерский пункт	с.Воскресенское, д.Марьинка, д.Рыхотка,	588		нет

23	Барятинский ФАП	Фельдшерско-акушерский пункт	с.Барятинно, д.Годовищино, д.Измайловка, д.Инихово, д.Лобанки, д.Повики, д.Рожки, д.Секирино, д.Тужилки, д.Хрущевка	537		нет
24	Перехвальский ФАП	Фельдшерско-акушерский пункт	с.Перехваль, д.Зашевские Выселки, д.Кутуково, д.Павловка, д.Перехвальские Выселки, д.Сутупово, пос.Красный Луч	456		нет
25	Кудрявщинский ФАП	Фельдшерско-акушерский пункт	с.Кудрявщино, с.Бронкино, д.Бибиково, д.Гуцуевка, д.Лобачи, д.Скачиловка	589		нет
26	Телепневский ФАП	Фельдшерско-акушерский пункт	с. Телепнево, д. Лариоповка, с. Зверьево	254		нет
27	Д/Х д. Знаменка	Домовое хозяйство	д. Знаменка	36		
28	Д/Х д. Зашево	Домовое хозяйство	д. Зашево	50		
29	Д/Х д. Алексеевка	Домовое хозяйство	д. Алексеевка	14		
30	Д/Х п. Писарево	Домовое хозяйство	д. Писарево	52		
31	Д/Х п. Плюский	Домовое хозяйство	п. Плюский	29		
32	Д/Х д. Нижняя Павловка	Домовое хозяйство	д. Нижняя Павловка	24		
33	Д/Х д. Инихово	Домовое хозяйство	д. Инихово	30		
34	Д/Х с. Покровское	Домовое хозяйство	с. Покровское	5		
35	Д/Х д. Верхняя Павловка	Домовое хозяйство	д. Верхняя Павловка	17		
36	Д/Х п. Садовый	Домовое хозяйство	п. Садовый	6		
37	Д/Х д. Колодези	Домовое хозяйство	д. Колодези	2		
38	Д/Х д. Александровка	Домовое хозяйство	д. Александровка	22		

Территориальная организация медицинской помощи в Добринском районе Липецкой области в 2020 году

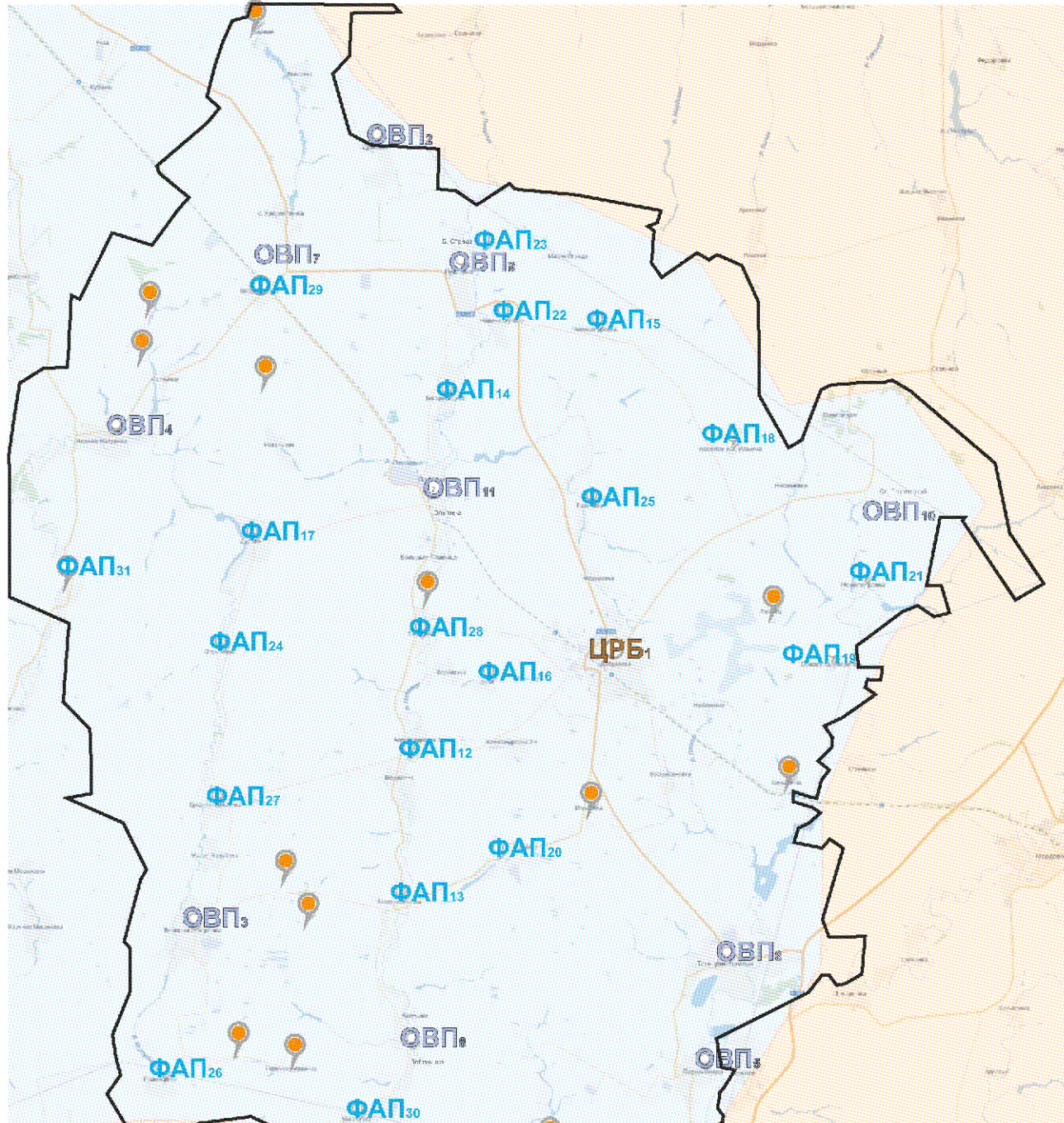

ГУЗ «Добринская ЦРБ»

количественная мощность - 256

Поликлиника

посещений в смену - 1220

**Детская поликлиника
(детское поликлиническое
отделение)**

посещений в смену - 100

- ЦРБ** - Центральная районная больница
- ОВП** - Отделение общей врачебной практики
- ФАП** - Фельдшерско-акушерский пункт
- - Домовое хозяйство

Площадь района - 1 667 кв.км.

Численность населения - 33432 чел.

Медицинские организации и их структурные подразделения (МО), на базе которых оказывается первичная медико-санитарная помощь населению Добринского района (с указанием плановой проектной мощности и плановых объемов медицинской помощи, оказываемой в рамках территориальной программы государственных гарантий бесплатного оказания медицинской помощи)

Таблица 32

№ на карте	Наименование медицинской организации	Тип медицинской организации	Непосредственно обслуживаемые населенные пункты, закрепленные по участковому принципу	Численность населения, в обслуживаемых населенных пунктах, закрепленных по участковому принципу	Плановая (проектная) мощность (число посещений в смену)	Плановые объемы по ТПТГ* (число посещений)		Плановые объемы по ТПТГ* (круглосуточный стационар), койко-дней		Профиль коек по ТПТГ* (перечислить)	Находится в арендованном помещении	Здание требует сноса реконструкции, капитального ремонта
						Всего	в том числе по ОМС	Всего	в том числе по ОМС			
1	Государственное учреждение здравоохранения	Центральная районная больница	Добринский район	33247	1220					для беременных и рожениц, для патологии беременности, акушерство и гинекология, геронтология, неврология, педиатрия, терапия, травматология и ортопедия, хирургия, сестринский уход, психиатрия	нет	нет
	Взрослая поликлиника	Взрослая поликлиника	Добринский район	27717	385	250105	250105	79399	48159		нет	реконструкция
					400						нет	реконструкция
	Детская поликлиника	Детская поликлиника	Добринский район	5530	100						нет	нет
2	ООВП с.Дубовое	Отделение общей врачебной практики	с. Дубовое, с. Ивашовка, пос. Новый Свет, д. Софьино, д. Садовая	1349	25						нет	нет
3	ООВП с.Верхняя Матренка	Отделение общей врачебной практики	д. Ландышовка, д. Плоская Вершина, д. Новая, д. Воля, д. Березовка, д. Малая Матренка, с. Верхняя Матренка	1047	25						нет	нет
4	ООВП с.Нижняя Матренка	Отделение общей врачебной практики	с. Нижняя Матренка, д. Куртыковка, с. Ольховка, д. Красная Рада, с. Никольское (Хворостянский с/с), д. Ольпанка, с. Салтычки	1330	25						нет	выборочный капитальный ремонт
5	ООВП с.Паршиновка	Отделение общей врачебной практики	с. Паршиновка, д. Петровка, д. Алексеевка, с. Ровенка	1019	25						нет	нет

Территориальная организация медицинской помощи в Добринском районе Липецкой области в 2025 году

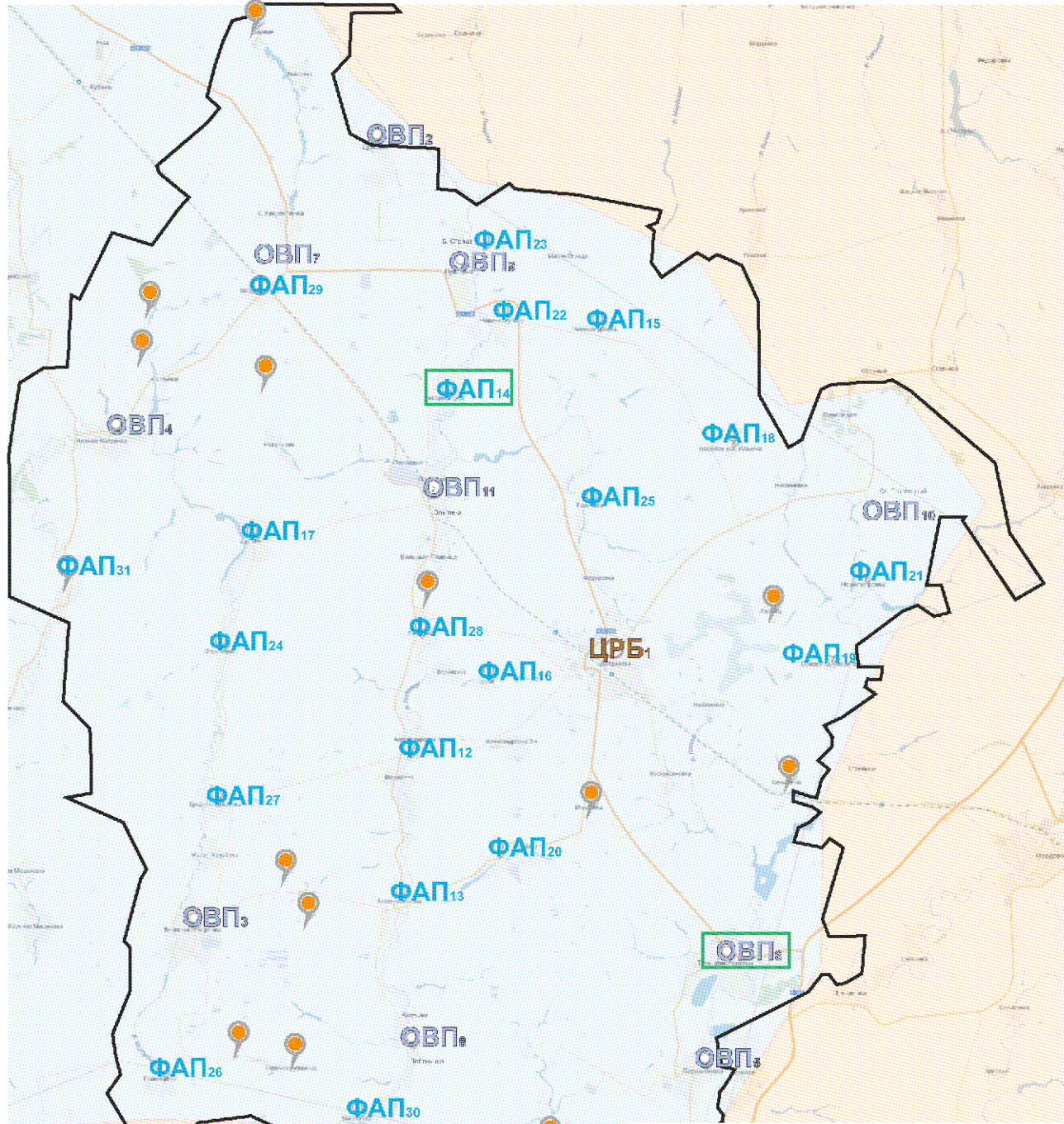

ГУЗ «Добринская ЦРБ»

количественная мощность - 256

Поликлиника

посещений в смену - 1220

Детская поликлиника (детское поликлиническое отделение)

посещений в смену - 100

- ОВП - объекты, строящиеся заново или взамен существующих
- ФАП - Фельдшерско-акушерский пункт
- ЦРБ - Центральная районная больница
- ОВП - Отделение общей врачебной практики
- ФАП - Фельдшерско-акушерский пункт
- - Домовое хозяйство

Площадь района - 1 667 кв.км.

Численность населения - 33099 чел.

Медицинские организации и их структурные подразделения (МО), на базе которых оказывается первичная медико-санитарная помощь населению Добринского района к 2025 году

Таблица 33

№ на карте	Наименование медицинской организации	Тип медицинской организации	Обслуживаемые населенные пункты	Численность обслуживаемого населения	Плановая (проектная) мощность (число посещений в смену)	Строительство нового объекта, либо изменение типа МО
1	Государственное учреждение здравоохранения	Центральная районная больница	Добринский район	33099	1220	нет
		Взрослая поликлиника	Добринский район	27068	385	нет
		Детская поликлиника	Добринский район	6031	400	нет
2	ООВП с.Дубовос	Отделение общей врачебной практики	с. Дубовос, с. Ивановка, пос. Новый Свет, д. Софьино, д. Садовая	1349	100	нет
					25	нет

3	ООВП с.Верхняя Матренка	Отделение общей врачебной практики	д. Ландышовка, д. Плоская Вершина, д. Новая, д. Воля, д. Березовка, д. Малая Матренка, с. Верхняя Матренка	1047	25	нет
4	ООВП с.Нижняя Матренка	Отделение общей врачебной практики	с. Нижняя Матренка, д. Курлыковка, с. Ольховка, д. Красная Рада, с. Никольское (Хворостянский с/с), д. Ольшанка, с. Салтычки	1330	25	нет
5	ООВП с.Паршиновка	Отделение общей врачебной практики	с. Паршиновка, д. Петровка, д. Алексеевка, с. Ровенка	1019	25	нет
6	ООВП с.Талицкий Чамлык	Отделение общей врачебной практики	с. Талицкий Чамлык, с. Чамлык - Никольское	2501	50	построено новое ООВП взамн нсоответству ющего Сан ПиН
7	ООВП ст.Хворостянка	Отделение общей врачебной практики	ст. Хворостянка, д. Казельки, с. Подворские Выселки, д. Новая Жизнь	1089	25	нет
8	ООВП с.Лебедянка	Отделение общей врачебной практики	с. Лебедянка, д. Яркуново, д. Студенка, д. Бредихино	328	25	не
9	ООВП с.Пушкино	Отделение общей врачебной практики	с. Пушкино, д. Слава	1099	50	нет
10	ООВП п.Петровский	Отделение общей врачебной практики	п. Петровский, с. Васильевка, п. Политотдел, д. Николаевка	1880	25	нет
11	ООВП д.Ольговка	Отделение общей врачебной практики	д. Ольговка, ст. Пластица, д. Благодать	3343	50	не
12	Александровский ФАП	Фельдшерско-акушерский пункт	с. Александровка, д. Сомовка	374		нет

13	Березнеговатский ФАП	Фельдшерско-акушерский пункт	с. Березнеговатка	481		нет
14	Богородицкий ФАП	Фельдшерско-акушерский пункт	с. Богородицкое, п. Пролетарий	471		построен новый модульный ФАП взамен несоответствующего Сан ПиН
15	Демшинский ФАП	Фельдшерско-акушерский пункт	с. Демшинка, д. 1-я Александровка, д. Наливкино, д. Большия Отрожки, д. Панино - Липецкое	638		нет
16	Добринский ФАП	Фельдшерско-акушерский пункт	д. Заря, д. 2-я Александровка, с. Боровское, д. Андреевка	700		нет
17	Дуровский ФАП	Фельдшерско-акушерский пункт	с. Дурово	349		нет
18	Ильичевский ФАП	Фельдшерско-акушерский пункт	п. Ильича	354		нет
19	Кооператорский ФАП	Фельдшерско-акушерский пункт	п. Кооператор, д. Киньшино, с. Сафоново	435		нет
20	Мазейский ФАП	Фельдшерско-акушерский пункт	с. Мазейка, д. Сошки - Кривки, д. Поддубровка, д. Московка	572		нет
21	Новопетровский ФАП	Фельдшерско-акушерский пункт	с. Новопетровка, с. Покровка (Петровский с/с)	479		нет
22	Новочеркутинский ФАП	Фельдшерско-акушерский пункт	с. Новочеркутино, д. Архиповка	476		нет
23	Отрадинский ФАП	Фельдшерско-акушерский пункт	с. Б. Отрада, д. Веселовка, д. Заря	306		нет
24	Отскоченский ФАП	Фельдшерско-акушерский пункт	с. Отскочное, д. Востряковка	161		нет

25	Павловский ФАП	Фельдшерско-акушерский пункт	с. Павловка, д. Георгиевка (Н-Черкутинский с/с), д. Кочегуровка, д. Кочетовка, д. Евлановка, д. Смеловка	717		нет
26	Приозерский ФАП	Фельдшерско-акушерский пункт	с. Приозерное	141		нет
27	Среднематренский ФАП	Фельдшерско-акушерский пункт	с. Ср. Матренка, д. 2-я Александровка, д. Елизаветинка, д. Коновка, д. 2-е Никольское (Среднематренский с/с), д. Асташевка	882		нет
28	Тихвинский ФАП	Фельдшерско-акушерский пункт	д. Аничково, д. Малая Пластица, д. Алексеевка, д. Русаново, с. Тихвинка, д. Петровка, д. Большая Пластица, д. 2-е Никольское (Тихвинский с/с), д. Покровка (Тихвинский с/с)	730		нет
29	Хворостянский ФАП	Фельдшерско-акушерский пункт	с. Хворостянка, д. Сергеевка	640		нет
30	Белоносковский ФАП	Фельдшерско-акушерский пункт	д. Белоносковка, д. Матвеевка, д. Георгиевка (Березнеговатский с/с), с. Бредихины - Отруба, д. Данковка	315		нет
31	Ольховский ФАП	Фельдшерско-акушерский пункт	с. Ольховка, д. Красная Рада	363		нет
32	Д/Х д. Ландышевка	Домовое хозяйство	д. Ландышевка	32		
33	Д/Х д. Березовка	Домовое хозяйство	д. Березовка	22		
34	Д/Х д. Новая	Домовое хозяйство	д. Новая	41		
35	Д/Х п. Новый Свет	Домовое хозяйство	п. Новый Свет	24		
36	Д/Х д. Петровка	Домовое хозяйство	д. Петровка	4		
37	Д/Х д. Ржавец	Домовое хозяйство	д. Ржавец	38		
38	Д/Х д. Плоская Вершина	Домовое хозяйство	д. Плоская Вершина	41		

39	Д/Х д. Киньшино	Домовое хозяйство	д. Киньшино	84		
40	Д/Х с. Никольское	Домовое хозяйство	с. Никольское	15		
41	Д/Х д. Алексеевка	Домовое хозяйство	д. Алексеевка	83		
42	Д/Х д. Московка	Домовое хозяйство	д. Московка	67		
43	Д/Х д. Ольшанка	Домовое хозяйство	д. Ольшанка	18		
44	Д/Х с. Казельки	Домовое хозяйство	с. Казельки	7		

Территориальная организация медицинской помощи в Задонском районе Липецкой области в 2020 году

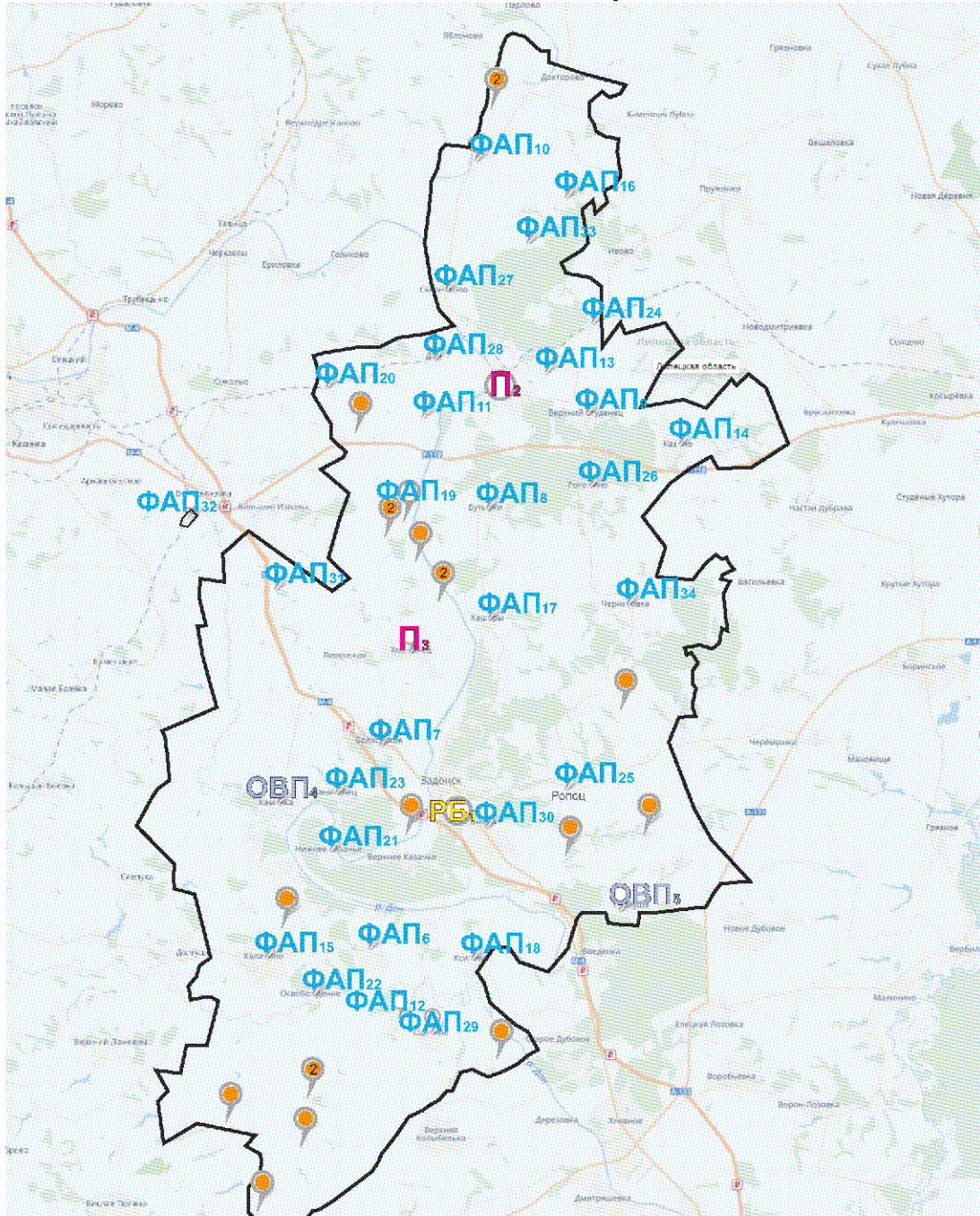

Площадь района - 1 505 кв.км.

Численность населения - 34324 чел.

ГУЗ «Задонская ЦРБ»

количественная мощность - 181

Поликлиника

посещений в смену - 677

Детская поликлиника
(детское поликлиническое
отделение)

посещений в смену - 45

- ФАП** - объекты, строящиеся заново или взамен существующих
- П** - Поликлиника
- РБ** - Районная больница
- ОВП** - Отделение общей врачебной практики
- ФАП** - Фельдшерско-акушерский пункт
- - Домовое хозяйство

Медицинские организации и их структурные подразделения (МО), на базе которых оказывается первичная медико-санитарная помощь населению Задонского района (с указанием плановой проектной мощности и плановых объемов медицинской помощи, оказываемой в рамках территориальной программы государственных гарантий бесплатного оказания медицинской помощи)

Таблица 34

№ на карте	Наименование медицинской организации	Тип медицинской организации	Непосредственно обслуживаемые населенные пункты, закрепленные по участковому принципу	Численность населения, в обслуживаемых населенных пунктах, закрепленных по участковому принципу	Плановая (проектная) мощность (число посещений в смену)	Плановые объемы по ТПТ* (число посещений)		Плановые объемы по ТПТ* (круглосуточный стационар), койко-дней		Профиль косок по ТПТ* (перечислить)	Находится в арендованном помещении	Здание требует сноса, реконструкции, капитального ремонта
						Всего	в том числе по ОМС	Всего	в том числе по ОМС			
1	Государственное учреждение здравоохранения "Задонская центральная районная больница"	Центральная районная больница	Задонский район	33541	677					акушерство и гинекология, инфекционные болезни, неврология, оториноларингология, педиатрия, терапия, травматология и ортопедия, хирургия.	нет	нет
	Взрослая поликлиника	Взрослая поликлиника	Задонский район	28160	350						нет	Выборочный капитальный ремонт
	Детская поликлиника	Детская поликлиника	Задонский район	5381							нет	нет
2	Донская районная больница и поликлиника	Участковая больница	с. Донское	3808	150						нет	Выборочный капитальный ремонт
3	Хмелинская участковая больница и поликлиника	Участковая больница	с. Хмелинец, п. Тимирязево, д. Владимировка, д. Вороново, д. Крутой Верх, д. Секретаровка, жд. ст. Улусарка, д. Бехтеевка, д. Колесово 1 и 2, п. Колодезское, д. Ленинка, с. Липовка, д. Нежежеколодезное, д. Нечаево, д. Павловка, д. Полибино, д. Студеновка, с. Болховское, д. Алухтино,	4306	150							

14	Казинский ФАП	Фельдшерско-акушерский пункт	с. Казино	395							нет	нет
15	Калабицкий ФАП	Фельдшерско-акушерский пункт	с. Калабино, д. Карлова Гора, д. Котлеевка, д. Семёновка, д. Рублевка,	670							нет	нет
16	Калининский ФАП	Фельдшерско-акушерский пункт	с. Калинин, д. Лашина Дача,	124							нет	нет
17	Кашарский ФАП	Фельдшерско-акушерский пункт	с. Кашары, с. Мирное, д. Нечаевка, д. Сергиевка, д. Проходня,	1523							нет	нет
18	Кеизовский ФАП	Фельдшерско-акушерский пункт	с. Кеизово, с. Замятино, д. Засновка, д. Соловьёвка,	504							нет	нет
19	Липовский ФАП	Фельдшерско-акушерский пункт	с. Липовка, д. Невсколодезное, д. Бехтеевка, д. Александровка, д. Ленинка,	159							да	нет
20	Лукошкинский ФАП	Фельдшерско-акушерский пункт	п. Лукошкинский	152							нет	строительство модульного ФАПа
21	Н. Казаченский ФАП	Фельдшерско-акушерский пункт	с. Верхнее Казачье, с. Нижнее Казачье,	763							нет	строительство модульного ФАПа
22	Ольшанский ФАП	Фельдшерско-акушерский пункт	с. Ольшанец, д. Новоокровка, п. Освобождение, д. Заря, д. Бехтеевка, с. Архангельское, д. Писаревка,	770							нет	строительство модульного ФАПа
23	Папиковский ФАП	Фельдшерско-акушерский пункт	с. Папиковец, д. Затяжье, д. Большое Папарино, д. Крюково,	848							нет	нет
24	Патриаршинский ФАП	Фельдшерско-акушерский пункт	жд. ст. Патриаршиня	152							нет	нет
25	Ренецкий ФАП	Фельдшерско-акушерский пункт	с. Ренец, д. Пемерзь, д. Споровка, д. Поповка, с. Ржавец, д. Весёе,	664								строительство модульного ФАПа

			д. Шубинка, д. Заречный Репец, д. Марьино,								нет	
26	Рогожский ФАП	Фельдшерско-акушерский пункт	с. Рогожино	502							нет	нет
27	Скорняковский ФАП	Фельдшерско-акушерский пункт	с. Скорняково	563							нет	нет
28	Донской ФАП	Фельдшерско-акушерский пункт	жд. ст. Дон	216							да	строительство модульного ФАПа
29	Спесенский ФАП	Фельдшерско-акушерский пункт	с. Спесное, д. Гудовка,	185							нет	нет
30	Тешевский ФАП	Фельдшерско-акушерский пункт	с. Уткино, д. Тешевка,	1411							нет	нет
31	Тимирязевский ФАП	Фельдшерско-акушерский пункт	п. Тимирязево, д. Владимировка, д. Вороново, д. Крутой Верх,	227							нет	нет
32	Улусарский ФАП	Фельдшерско-акушерский пункт	жд. ст. Улусарка	304							нет	нет
33	Тростянский ФАП	Фельдшерско-акушерский пункт	с. Тростяное	78							нет	нет
34	Черниговский ФАП	Фельдшерско-акушерский пункт	с. Черниговка	240							нет	строительство модульного ФАПа
35	Д/Х д. Новая Воскресновка	Домовое хозяйство	д. Новая Воскресновка	39								
36	Д/Х д. Новоселье	Домовое хозяйство	д. Новоселье	37								
37	Д/Х с. Архангельское	Домовое хозяйство	с. Архангельское	40								
38	Д/Х д. Лозовая	Домовое хозяйство	д. Лозовая	36								
39	Д/Х д. Немерзь	Домовое хозяйство	д. Немерзь	19								
40	Д/Х д. Соловьевка	Домовое хозяйство	д. Соловьевка	5								
41	Д/Х д. Алексеевка	Домовое хозяйство	д. Алексеевка	248								
42	Д/Х д. Бехтеевка	Домовое хозяйство	д. Бехтеевка	9								
43	Д/Х д. Заря	Домовое хозяйство	д. Заря	30								
44	Д/Х д. Повонокровка	Домовое хозяйство	д. Повонокровка	14								
45	Д/Х д. Писаревка	Домовое хозяйство	д. Писаревка	30								
46	Д/Х д. Веселое	Домовое хозяйство	д. Веселое	14								
47	Д/Х с. Ржавец	Домовое хозяйство	с. Ржавец	30								
48	Д/Х с. Донское Первое	Домовое хозяйство	с. Донское 1-е	19								
49	Д/Х с. Донское Второе	Домовое хозяйство	с. Донское 2-е	14								
50	Д/Х д. Ленишка	Домовое хозяйство	д. Ленишка	10								
51	Д/Х д. Певежеколодезное	Домовое хозяйство	д. Певежеколодезное	74								
52	Д/Х п. Колодезское	Домовое хозяйство	п. Колодезское	63								
53	Д/Х с. Липовка	Домовое хозяйство	с. Липовка	65								
54	Д/Х д. Затишье	Домовое хозяйство	д. Затишье	96								

* Плановые объемы оказания медицинской помощи, утвержденные в рамках Территориальной программы государственных гарантий бесплатного оказания гражданам медицинской помощи на 2020 год.

Территориальная организация медицинской помощи в Задонском районе Липецкой области в 2025 году

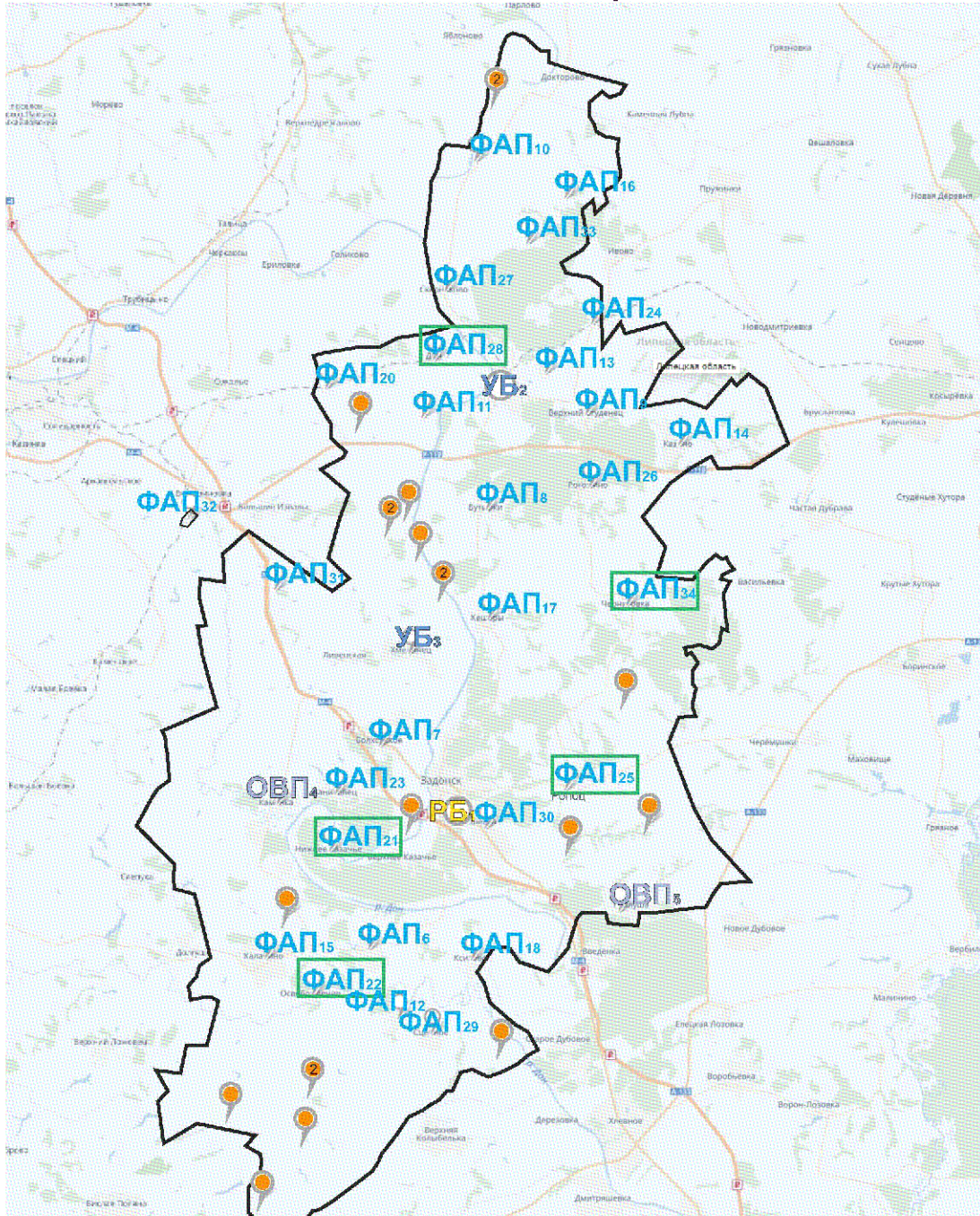

Площадь района - 1 505 кв.км.

Численность населения - 33892 чел.

ГУЗ «Задонская ЦРБ»

количественная мощность - 181

Поликлиника

посещений в смену - 677

Детская поликлиника
(детское поликлиническое отделение)

посещений в смену - 45

- ФАП** - объекты, строящиеся заново или взамен существующих
- УБ** - Участковая больница
- РБ** - Районная больница
- ОВП** - Отделение общей врачебной практики
- ФАП** - Фельдшерско-акушерский пункт
- - Домовое хозяйство

Медицинские организации и их структурные подразделения (МО), на базе которых оказывается первичная медико-санитарная помощь населению Задонского района к 2025 году

Таблица 35

№ на карте	Наименование медицинской организации	Тип медицинской организации	Обслуживаемые населенные пункты	Численность обслуживаемого населения	Мощность (посещений в смену)	Строительство нового объекта, либо изменение типа МО
1	Государственное учреждение здравоохранения "Задонская центральная районная больница"	Центральная районная больница	Задонский район	33982	677	нет
	Взрослая поликлиника	Взрослая поликлиника	Задонский район	27978	350	нет
	Детская поликлиника	Детская поликлиника	Задонский район	6004		нет
2	Поликлиническое отделение Донской районной больницы	Участковая больница	с. Донское	3808	150	нет
3	Поликлиническое отделение Хмелинецкой участковой больницы	Участковая больница	с. Хмелинец, п. Тимирязево, д. Владимировка, д. Вороново, д. Крутой Верх, д. Секретаровка, жд. ст. Улусарка, д. Бехтевка, д. Колесово 1 и 2, п. Колодезское, д. Ленинка, с. Липовка, д. Невежсколодезское, д. Нечаево, д. Павловка, д. Полибино, д. Студеновка, с. Болховское, д. Апухтино, д. Барымовка, д. Колодезная, д. Ливенская, д. Малос Панарино, д. Мирозлобовка,	4306	150	нет
			с. Каменца, д. Алексеевка, д. Борки,			

4	Отделение ОВП с. Камешки	Отделение общей врачебной практики	с. Юрьево, с. Яблоцово, с. Алисово, д. Знаменка, д. Лозовая, д. Большое Панарино, д. Затисье, д. Успеновка, д. Туляны,	1742	12	нет
5	Отделение ОВП с. Гнилушка	Отделение общей врачебной практики	с. Гнилушка, д. Старая Воскресеновка, д. Новая Воскресеновка,	1649	15	нет
6	Балахновский ФАП	Фельдшерско-акушерский пункт	с. Балахна, д. Мухино,	332		нет
7	Болховской ФАП	Фельдшерско-акушерский пункт	с. Болховское, д. Миродобовка, д. Колодезная, д. Малое Пацарино, д. Апухтино, д. Вороново	1212		нет
8	Бутырский ФАП	Фельдшерско-акушерский пункт	с. Бутырки, д. Сицьявка,	672		нет
9	В. Студенецкий ФАП	Фельдшерско-акушерский пункт	с. Верхний Студенец, д. Казинка, с. Никольское, д. Степановка, д. Софиевка, д. Дмитриевка,	647		нет
10	Гагаринский ФАП	Фельдшерско-акушерский пункт	с. Гагарино, д. Черный Колодезь, с. Донское 1-е, с. Донское 2-е, д. Лебедево, д. Фаустово, п. Мирный,	149		нет
11	Г. Горский ФАП	Фельдшерско-акушерский пункт	д. Галичья Гора, д. Новоселье,	141		нет
12	Дегтёвской ФАП	Фельдшерско-акушерский пункт	с. Дегтёво	140		нет
13	Рудничный ФАП	Фельдшерско-акушерский пункт	п. Донской Рудник	386		нет
14	Казинский ФАП	Фельдшерско-акушерский пункт	с. Казино	395		нет
15	Калабинский ФАП	Фельдшерско-акушерский пункт	с. Калабино, д. Карлова Гора, д. Котлевка, д. Семёновка, д. Рублевка,	670		нет

16	Калининский ФАП	Фельдшерско-акушерский пункт	с. Калинин, д. Лашина Дача,	124		нет
17	Кашарский ФАП	Фельдшерско-акушерский пункт	с. Кашары, с. Мирное, д. Печавка, д. Сергиевка, д. Проходня,	1523		нет
18	Кеизовский ФАП	Фельдшерско-акушерский пункт	с. Кеизово, с. Зямятино, д. Засновка, д. Соловьевка,	504		нет
19	Д/Х с. Лишовка	Домовое хозяйство	с. Лишовка,	65		
20	Лукопкинский ФАП	Фельдшерско-акушерский пункт	п. Лукопкинский	152		построен новый модульный ФАП взамен не соответствующего СанПиП
21	Н. Казачонский ФАП	Фельдшерско-акушерский пункт	с. Верхнее Казачье, с. Нижнее Казачье,	763		построен новый модульный ФАП взамен не соответствующего СанПиП
22	Ольшанский ФАП	Фельдшерско-акушерский пункт	с. Ольшанец, д. Новопокровка, п. Освобождение, д. Заря, д. Бехтеевка, с. Архангельское, д. Царевка,	770		построен новый модульный ФАП взамен не соответствующего СанПиП
23	Паниковский ФАП	Фельдшерско-акушерский пункт	с. Паниковец, д. Затишье, д. Большое Панарино, д. Крюково,	848		нет
24	Патриаршинский ФАП	Фельдшерско-акушерский пункт	жд. ст. Патриаршая	152		нет
25	Респекский ФАП	Фельдшерско-акушерский пункт	с. Респек, д. Немерзь, д. Стряховка, д. Поповка, с. Ржавец,	664		построен новый модульный

		акушерский пункт	д. Вес.е, д. Шубинка, д. Заречный Репец, д. Марьино.			ФАП взамен не соответствующего СанПиН
26	Рогожинский ФАП	Фельдшерско-акушерский пункт	с. Рогожино	502		нет
27	Скорняковский ФАП	Фельдшерско-акушерский пункт	с. Скорняково	563		нет
28	Донской ФАП	Фельдшерско-акушерский пункт	жд. ст. Дон	216		построен новый модульный ФАП взамен не соответствующего СанПиН
29	Сцепенский ФАП	Фельдшерско-акушерский пункт	с. Сцепное, д. Удавка,	185		
30	Тешевский ФАП	Фельдшерско-акушерский пункт	с. Уткино, д. Тешевка,	1411		
31	Тимирязевский ФАП	Фельдшерско-акушерский пункт	п. Тимирязево, д. Владимировка, д. Вороново, д. Крутой Верх,	227		нет
32	Улусарский ФАП	Фельдшерско-акушерский пункт	жд. ст. Улусарка	304		нет
33	Тростянский ФАП	Фельдшерско-акушерский пункт	с. Тростяное	78		нет
34	Черниговский ФАП	Фельдшерско-акушерский пункт	с. Черниговка	240		построен новый модульный ФАП взамен не соответствующего Сан ПиН
36	Д/Х д. Новая Воскресеновка	Домовое хозяйство	д. Новая Воскресеновка	39		
37	Д/Х д. Новоселье	Домовое хозяйство	д. Новоселье	37		
38	Д/Х с. Архангельское	Домовое хозяйство	с. Архангельское	40		
39	Д/Х д. Лозовая	Домовое хозяйство	д. Лозовая	36		
40	Д/Х д. Немерзь	Домовое хозяйство	д. Немерзь	19		
41	Д/Х д. Соловьевка	Домовое хозяйство	д. Соловьевка	5		
42	Д/Х д. Алексеевка	Домовое хозяйство	д. Алексеевка	248		
43	Д/Х д. Бехтеевка	Домовое хозяйство	д. Бехтеевка	9		
44	Д/Х д. Заря	Домовое хозяйство	д. Заря	30		
45	Д/Х д. Новопокровка	Домовое хозяйство	д. Новопокровка	14		
46	Д/Х д. Писаревка	Домовое хозяйство	д. Писаревка	30		
47	Д/Х д. Веселое	Домовое хозяйство	д. Вес.е	14		
48	Д/Х с. Ржавец	Домовое хозяйство	с. Ржавец	30		
49	Д/Х с. Донское Первое	Домовое хозяйство	с. Донское 1-е	19		

50	Д/Х с. Донское Второе	Домовое хозяйство	с. Донское 2-е	14		
51	Д/Х д. Ленинка	Домовое хозяйство	д. Ленинка	10		
52	Д/Х д. Певежекколодезное	Домовое хозяйство	д. Певежекколодезное	74		
53	Д/Х п. Колодезское	Домовое хозяйство	п. Колодезское	63		
54	Д/Х с. Липовка	Домовое хозяйство	с. Липовка	65		
55	Д/Х д. Затишье	Домовое хозяйство	д. Затишье	96		

⁸⁸ Плановые объемы оказания медицинской помощи, утвержденные в рамках Территориальной программы государственных гарантий бесплатного оказания гражданам медицинской помощи на 2019 год.

Территориальная организация медицинской помощи в Лебедянском районе Липецкой области в 2020 году

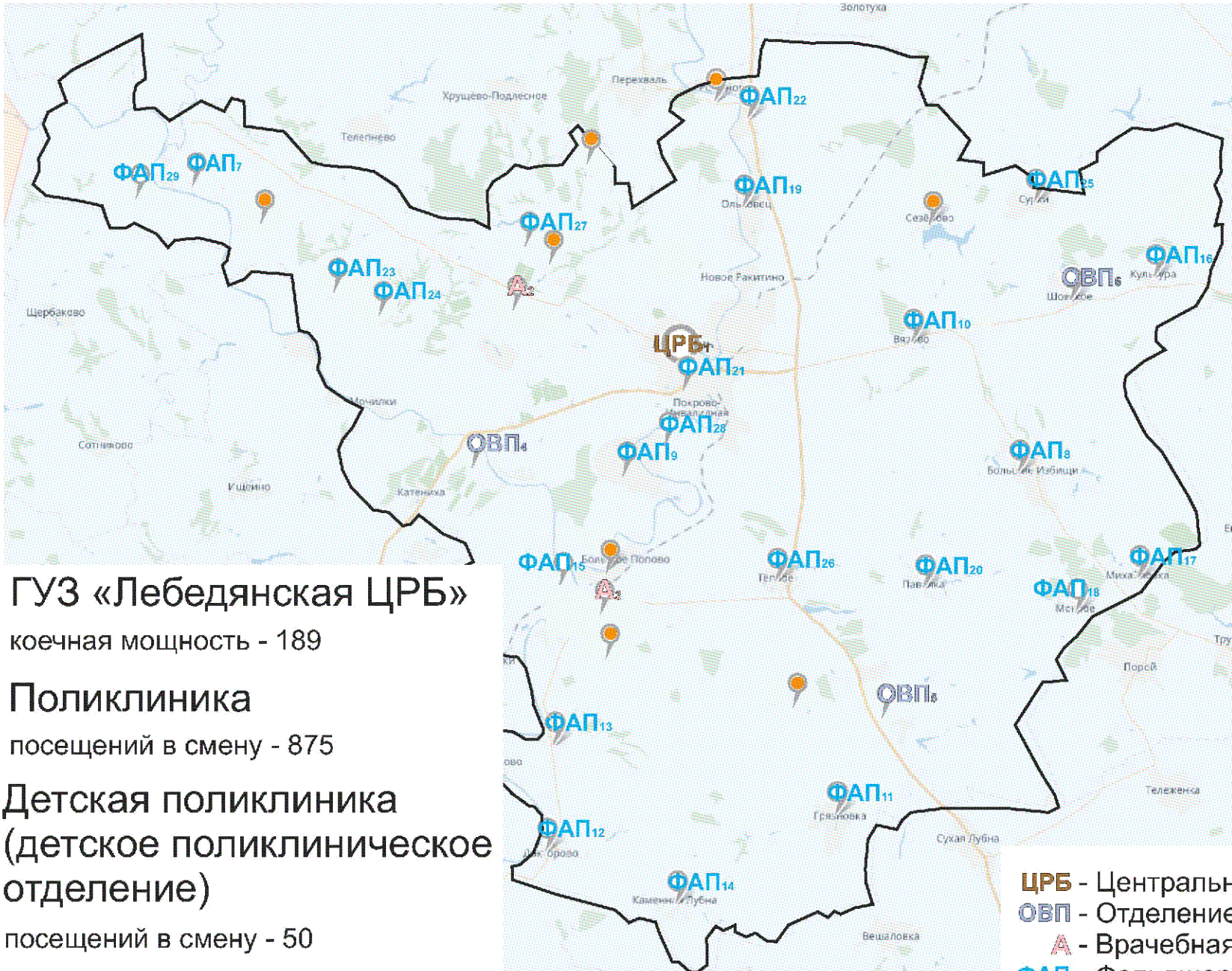

ГУЗ «Лебедянская ЦРБ»

количественная мощность - 189

Поликлиника

посещений в смену - 875

**Детская поликлиника
(детское поликлиническое
отделение)**

посещений в смену - 50

Площадь района - 1 444 кв.км.

Численность населения - 38260 чел.

ЦРБ - Центральная районная больница
ОВП - Отделение общей врачебной практики
А - Врачебная амбулатория
ФАП - Фельдшерско-акушерский пункт
● - Домовое хозяйство

Медицинские организации и их структурные подразделения (МО), на базе которых оказывается первичная медико-санитарная помощь населению Лебедянского района (с указанием плановой проектной мощности и плановых объемов медицинской помощи, оказываемой в рамках территориальной программы государственных гарантий бесплатного оказания медицинской помощи)

Таблица 36

№ на карте	Наименование медицинской организации	Тип медицинской организации	Непосредственно обслуживаемые населенные пункты, закрепленные по участковому принципу	Численность населения, в обслуживаемых населенных пунктах, закрепленных по участковому принципу	Плановая (проектная) мощность (число посещений в смену)	Плановые объемы по ТПГТ* (число посещений)		Плановые объемы по ТПГТ* (круглосуточный стационар), койко-дней		Профиль коек по ТПГТ* (перечислить)	Находится в арендованном помещении	Здание требует сноса реконструкции, капитального ремонта	
						Всего	в том числе по ОМС	Всего	в том числе по ОМС				
1	Государственное учреждение здравоохранения "Лебедянская центральная районная больница"	Центральная районная больница	Лебедянский район	41651	925					акушерство и гинекология, кардиология, неврология, педиатрия, медицинская реабилитация, терапия, хирургия, сестринский уход	нет	нет	
	Взрослая поликлиника № 1	Взрослая поликлиника	Лебедянский район	9298	50						нет	выборочный капитальный ремонт	
			с. Новое Ракидино	360							нет	нет	
	Взрослая поликлиника	Взрослая поликлиника	Лебедянский район	23837	500						нет	выборочный капитальный ремонт	
	Детская поликлиника	Детская поликлиника	Лебедянский район	8156							нет	выборочный капитальный ремонт	
Стоматологическая поликлиника	Стоматологическая поликлиника	Лебедянский район	41651	250							нет	выборочный капитальный ремонт	
2	Агрономовская ВА	Врачебная амбулатория	п. свх. Агроном, с. Хорошовка, д. Малые Ишмаки, д. Надеждино, с. Слободка, д. Медведево, д. Петровские Выселки, с. Старый Копыл, д. Новый Кошыл, д. Васильевская Пустошь, п. Калининский, д. Мочилки, с. Куликовка Вторая, д. Куликовка Первая,	3353	25							нет	выборочный капитальный ремонт

14	Каменно-Лубновский ФАП	Фельдшерско-акушерский пункт	с. Каменная Лубна	225							нет	нет
15	Куликовский ФАП	Фельдшерско-акушерский пункт	с. Куликовка Вторая, д. Куликовка Первая, д. Дубровка, д. Ключи,	477							нет	нет
16	Культуровский ФАП	Фельдшерско-акушерский пункт	п. Культура, п. Исра,	199							нет	нет
17	Михайловский ФАП	Фельдшерско-акушерский пункт	с. Михайловка	204							да	создание модульного ФАПа
18	Мокрицкий ФАП	Фельдшерско-акушерский пункт	с. Мокрое	559							нет	нет
19	Ольховский ФАП	Фельдшерско-акушерский пункт	с. Ольховец	886							нет	нет
20	Павельский ФАП	Фельдшерско-акушерский пункт	с. Павелка	234							нет	нет
21	Покрово-Казанский ФАП	Фельдшерско-акушерский пункт	сл. Покрово-Казанская	2105							нет	нет
22	Романовский ФАП	Фельдшерско-акушерский пункт	с. Романово д. Селище	584							нет	нет
23	Слободский ФАП	Фельдшерско-акушерский пункт	с. Слободка	293							нет	нет
24	Старо-Копыльский ФАП	Фельдшерско-акушерский пункт	с. Старый Копыл, д. Новый Копыл, д. Васильевская Пугошь, п. Калишицкий, д. Мотилки,	275							нет	нет
25	Суржковский ФАП	Фельдшерско-акушерский пункт	с. Сурки	182							нет	нет
26	Теплинский ФАП	Фельдшерско-акушерский пункт	с. Теплое, д. Волотовские Дворики, д. Хмелевка,	136							нет	нет
27	Хорошовский ФАП	Фельдшерско-акушерский пункт	с. Хорошовка, д. Малые Инпаки, д. Надеждино,	144							нет	нет
28	Черепянский ФАП	Фельдшерско-акушерский пункт	с. Черепянь	255							нет	нет
29	Яблоневский ФАП	Фельдшерско-акушерский пункт	с. Яблонево, д. Бибиново, д. Осипово,	150							нет	нет
30	Д/Х д. Дубровка	Домовое хозяйство	д. Дубровка	39							нет	
31	Д/Х д. Калиновка	Домовое хозяйство	д. Калиновка	28							нет	
32	Д/Х д. Малые Инпаки	Домовое хозяйство	д. Малые Инпаки	23							нет	
33	Д/Х с. Старое Ракишино	Домовое хозяйство	с. Старое Ракишино	66							нет	
34	Д/Х д. Селище	Домовое хозяйство	д. Селище	43							нет	
35	Д/Х с. Павловское	Домовое хозяйство	с. Павловское	73							нет	
36	Д/Х с. Сезеново	Домовое хозяйство	с. Сезеново	162							нет	
37	Д/Х д. Медведево	Домовое хозяйство	д. Медведево	116							нет	
38	Д/Х д. Надеждино	Домовое хозяйство	д. Надеждино	11							нет	

* Плановые объемы оказания медицинской помощи, утвержденные в рамках Территориальной программы государственных гарантий бесплатного оказания гражданам медицинской помощи на 2020 год.

Территориальная организация медицинской помощи в Лебедянском районе Липецкой области в 2025 году

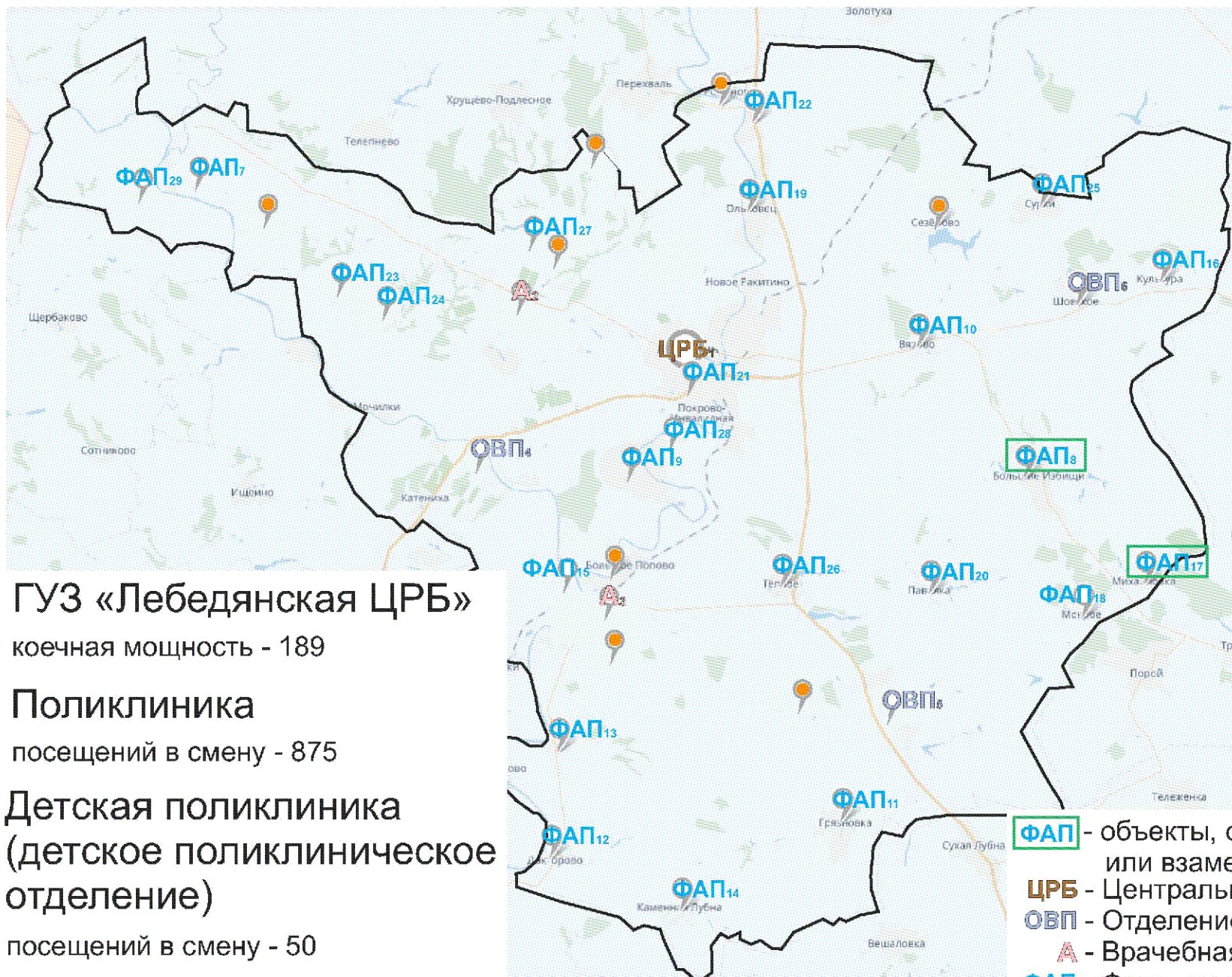

ГУЗ «Лебедянская ЦРБ»

количественная мощность - 189

Поликлиника

посещений в смену - 875

**Детская поликлиника
(детское поликлиническое
отделение)**

посещений в смену - 50

- ФАП** - объекты, строящиеся заново или взамен существующих
- ЦРБ** - Центральная районная больница
- ОВП** - Отделение общей врачебной практики
- А** - Врачебная амбулатория
- ФАП** - Фельдшерско-акушерский пункт
- - Домовое хозяйство

Площадь района - 1 444 кв.км.

Численность населения - 37878 чел.

Медицинские организации и их структурные подразделения (МО), на базе которых оказывается первичная медико-санитарная помощь населению Лебедянского района к 2025 году

Таблица 37

№ на карте	Наименование медицинской организации	Тип медицинской организации	Обслуживаемые населенные пункты	Численность обслуживаемого населения	Мощность (посещений в смену)	Строительство нового объекта, либо изменение типа МО
1	Государственное учреждение здравоохранения "Лебедянская центральная районная больница"	Центральная районная больница	Лебедянский район	37878	925	нет
	Взрослая поликлиника	Взрослая поликлиника	Лебедянский район	30375	550	нет
	Детская поликлиника	Детская поликлиника	Лебедянский район	7503		нет
	Стоматологическая поликлиника	Стоматологическая поликлиника	Лебедянский район	37878	250	нет
2	Агрономовская ВА	Врачебная амбулатория	п. свх. Агроном, с. Хорошовки, д. Малые Иншаки, д. Надеждино, с. Слободки, д. Медведево, д. Петровские Выселки, с. Старый Копыл, д. Новый Копыл, д. Васильевская Пустошь, п. Калининский, п. Мотилки,	3353	25	нет
3	Больше-Поповская ВА	Врачебная амбулатория	с. Куликовка Вторая, д. Куликовка Первая, д. Дубровка, д. Ключи, с. Донские Избищи, д. Степановки, п. Сахарного Завода,	1676	25	нет
4	ООВП с.Трокурово	Отделение общей врачебной практики	с. Трокурово, с. Трокурово Второе, с. Курапово, с. Тютчево, д. Салинки, д. Иншаковка, д. Катенкиха, д. Никлебруславово	2617	60	
				142		
5	ООВП с. Куймань	Отделение общей врачебной практики	с. Куймань, с. Грязновка, с. Палеюки, с. Павловское, д. Андреевка,	1139	15	нет
			с. Шовское, д. Карпанцево, д. Кочетовка, п. Культура,			

6	ООВП с. Шовское	Отделение общей врачебной практики	п. Искра, п. Инициатор, с. Большие Избищи, с. Суржи, с. Вязово, д. Вязова Вершина, д. Дубинино, д. Зуево, д. Сезоновское Первое, с. Сезоновское, д. Покровка, д. Пробуждение,	1556	50	нет
7	Большие-Верховский ФАП	Фельдшерско-акушерский пункт	д. Большой Борх, д. Буравцева, д. Хрущевка,	222		нет
8	Больше-Избищенский ФАП	Фельдшерско-акушерский пункт	с. Большие Избищи	419		построен новый модульный ФАП взамен не соответствующего требованиям Сан Пин
9	Вологовский ФАП	Фельдшерско-акушерский пункт	с. Волотово	503		нет
10	Вязовский ФАП	Фельдшерско-акушерский пункт	с. Вязово, д. Зуево, д. Дубинино,	244		нет
11	Грязновский ФАП	Фельдшерско-акушерский пункт	с. Грязновка,	185		нет
12	Докторовский ФАП	Фельдшерско-акушерский пункт	с. Докторово,	354		нет
13	Дон-Избищенский ФАП	Фельдшерско-акушерский пункт	с. Донские Избищи, д. Степановка,	220		нет
14	Каменно-Лубновский ФАП	Фельдшерско-акушерский пункт	с. Каменная Лубна	225		нет
15	Куликовский ФАП	Фельдшерско-акушерский пункт	с. Куликовка Вторая, п. Куликовка Первая, д. Дубровка, д. Ключи,	477		нет
16	Культуровский ФАП	Фельдшерско-акушерский пункт	п. Культура, п. Искра,	199		нет
17	Михайловский ФАП	Фельдшерско-акушерский пункт	с. Михайловка	204		построен новый модульный ФАП взамен не соответствующего требованиям Сан Пин
18	Мокринский ФАП	Фельдшерско-акушерский пункт	с. Мокрое	559		нет
19	Ольховский ФАП	Фельдшерско-акушерский пункт	с. Ольховое	886		нет

20	Павельский ФАП	Фельдшерско-акушерский пункт	с. Павелка	234		нет
21	Покрово-Казяцкий ФАП	Фельдшерско-акушерский пункт	сл. Покрово-Казяцкий	2105		нет
22	Романовский ФАП	Фельдшерско-акушерский пункт	с. Романово д. Селище	584		нет
23	Слободский ФАП	Фельдшерско-акушерский пункт	с. Слободки	293		нет
24	Старо-Копельский ФАП	Фельдшерско-акушерский пункт	с. Старый Копыл, д. Новый Копыл, д. Васильевская Пустошь, п. Калининский, д. Мочилки,	275		нет
25	Сурковский ФАП	Фельдшерско-акушерский пункт	с. Сурки	182		нет
26	Теплинский ФАП	Фельдшерско-акушерский пункт	с. Теплое, д. Волотовские Дворики, д. Хмельовка,	136		нет
27	Хорошовский ФАП	Фельдшерско-акушерский пункт	с. Хорошовка, д. Малые Ипшаки, д. Надеждино,	144		нет
28	Черепянский ФАП	Фельдшерско-акушерский пункт	с. Черепань	255		нет
29	Яблоневский ФАП	Фельдшерско-акушерский пункт	с. Яблонево, д. Бибиково, д. Осиново,	150		нет
31	Д/Х д. Дубровка	Домовое хозяйство	д. Дубровка	39		
32	Д/Х д. Калининка	Домовое хозяйство	д. Калининка	28		
33	Д/Х д. Малые Ипшаки	Домовое хозяйство	д. Малые Ипшаки	23		
34	Д/Х с. Старое Равитино	Домовое хозяйство	с. Старое Равитино	66		
35	Д/Х д. Селище	Домовое хозяйство	д. Селище	43		
36	Д/Х с. Павловское	Домовое хозяйство	с. Павловское	73		
37	Д/Х с. Селезново	Домовое хозяйство	с. Селезново	162		
38	Д/Х д. Мельселево	Домовое хозяйство	д. Мельселево	99		
39	Д/Х д. Надеждино	Домовое хозяйство	д. Надеждино	11		

Территориальная организация медицинской помощи в Тербунском районе Липецкой области в 2020 году

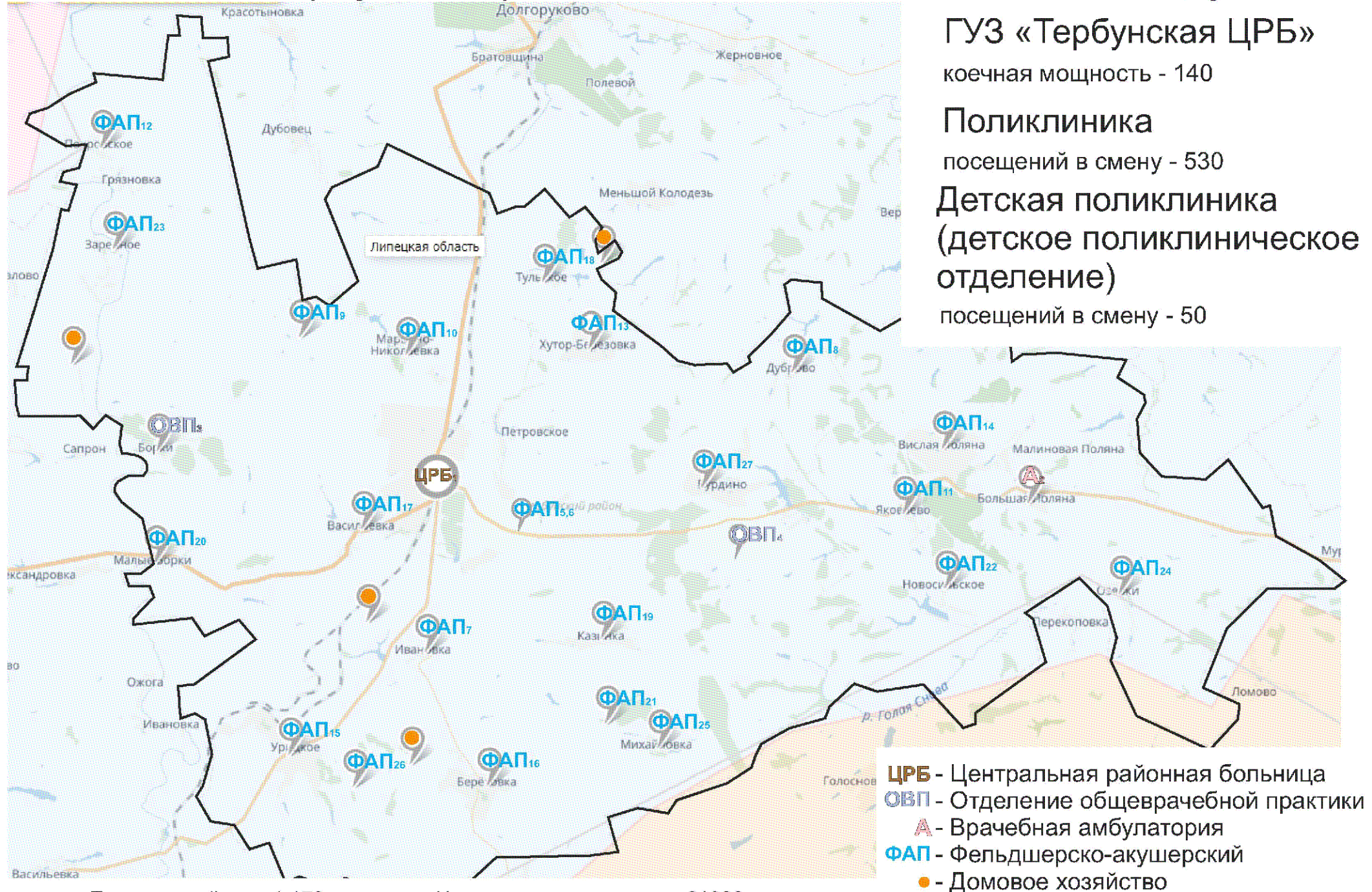

Площадь района - 1 170 кв.км.

Численность населения - 21888 чел.

Медицинские организации и их структурные подразделения (МО), на базе которых оказывается первичная медико-санитарная помощь населению Тербунского района
(с указанием плановой проектной мощности и плановых объемов медицинской помощи, оказываемой в рамках территориальной программы государственных гарантий бесплатного оказания медицинской помощи)

Таблица 38

№ на карте	Наименование медицинской организации	Тип медицинской организации	Непосредственно обслуживаемые населенные пункты, закрепленные по участковому принципу	Численность населения, в обслуживаемых населенных пунктах, закрепленных по участковому принципу	Плановая (проектная) мощность (число посещений в смену)	Плановые объемы по ППТ* (число посещений)		Плановые объемы по ППТ* (круглосуточный стационар), койко-дней		Профиль коэк по ППТ* (перечислить)	Находится в арендованном помещении	Здание требует сноса реконструкции, капитального ремонта
						Всего	в том числе по ОМС	Всего	в том числе по ОМС			
1	Государственное учреждение здравоохранения "Тербунская центральная районная больница"	Центральная районная больница	Тербунский район	20892	530	144658	144658	41830	31738	для беременных и рожениц, для патологии беременности, акушерство и гинекология, неврология, педиатрия, терапия, травматология и ортопедия, хирургия, психиатрия	нет	нет
	Взрослая поликлиника	Взрослая поликлиника	Тербунский район	17021	300						нет	комплексный капитальный ремонт
	Детская поликлиника	Детская поликлиника	Тербунский район	3871							нет	ремонт
	Стоматологическая поликлиника	Стоматологическая поликлиника	Тербунский район	20892	50						нет	реконструкция
2	Больше-Полянская ВА	Врачебная амбулатория	с. Большая Поляна, с. Малиновая Поляна, с. Красная Поляна, с. Повосильское, с. Яковлево, с. Озерки, д. Камешка, д. Островок, д. Вершина	2022	35						нет	комплексный капитальный ремонт
3	ООВП с.Борки	Отделение общей врачебной практики	с.Борки,с.Покровское, с.Заречное, д.Петропаловка	1442	35						нет	нет
4	ООВП с.Вторые Тербуны	Отделение общей врачебной практики	с.Вторые Тербуны, с.Дуброво, с.Вислая-Поляна, с.Бурдино	2685	110						нет	нет
5	Солдатский ФАП №1	Фельдшерско-акушерский пункт	с.Солдатское, д.Русовка	635							нет	нет
6	Солдатский ФАП №2	Фельдшерско-акушерский пункт	с.Солдатское	670							нет	нет

27	Бурдинский ФАП	Фельдшерско-акушерский пункт	с.Бурдино	576							нет	нет
28	ДХ д. Даниловка	Домовое хозяйство	д. Даниловка	30							нет	
29	ДХ д. Орловка	Домовое хозяйство	д. Орловка	40							нет	
30	ДХ д. Становляновка	Домовое хозяйство	д. Становляновка	26							нет	
31	ДХ д. Секирино	Домовое хозяйство	д. Секирино	44							нет	

* Плановые объемы оказания медицинской помощи, утвержденные в рамках Территориальной программы государственных гарантий бесплатного оказания гражданам медицинской помощи на 2020 год.

Территориальная организация медицинской помощи в Тербунском районе Липецкой области в 2025 году

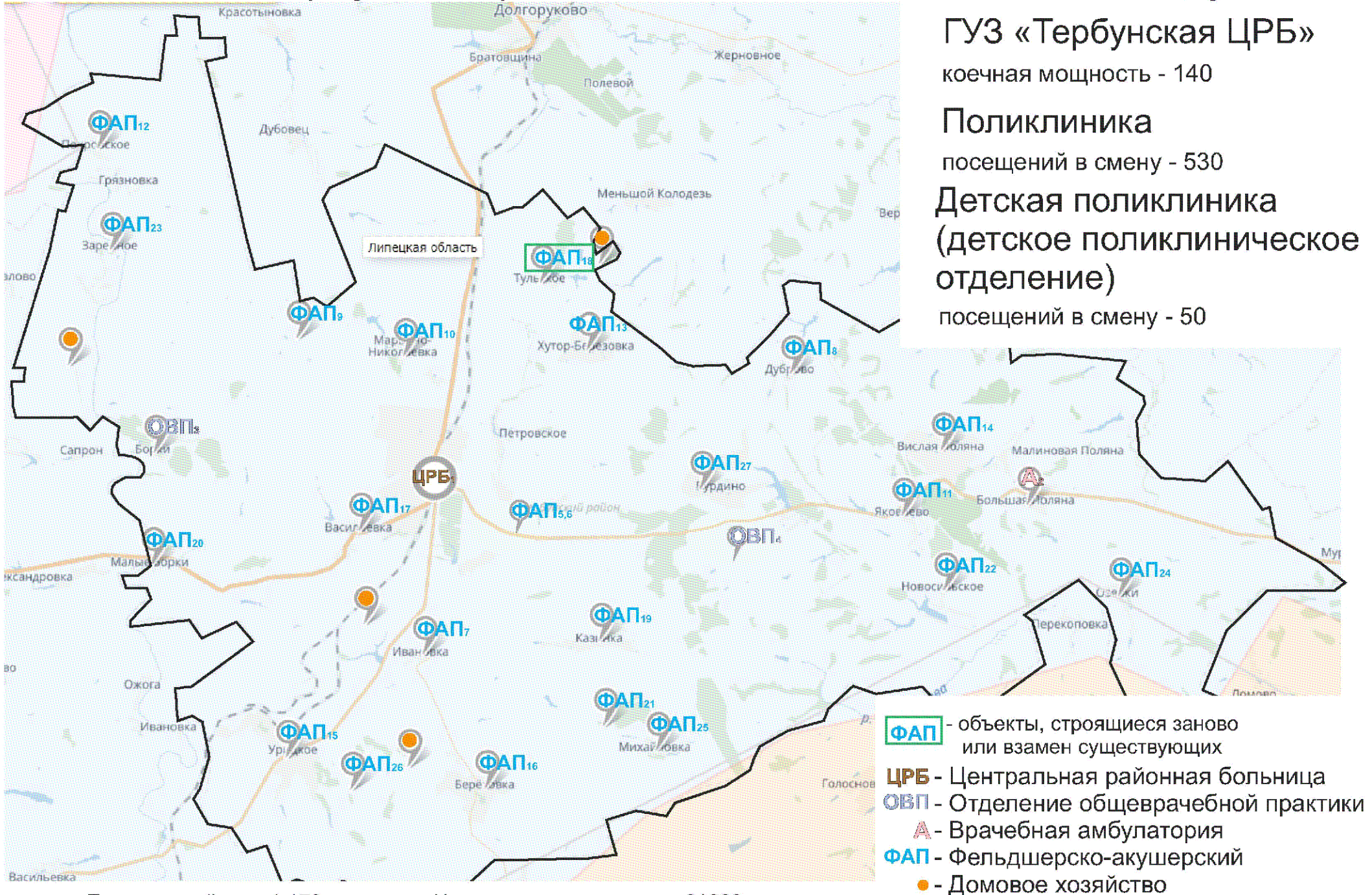

Медицинские организации и их структурные подразделения (МО), на базе которых оказывается первичная медико-санитарная помощь населению Тербунского района к 2025 году

Таблица 39

№ на карте	Наименование медицинской организации	Тип медицинской организации	Непосредственно обслуживаемые населенные пункты, закрепленные по участковому принципу	Численность населения, в обслуживаемых населенных пунктах, закрепленных по участковому принципу	Плановая (проектная) мощность (число посещений в смену)	Строительство нового объекта, либо изменение типа МО
1	Государственное учреждение здравоохранения "Тербунская центральная районная больница"	Центральная районная больница	Тербунский район	21669	530	нет
	Взрослая поликлиника	Взрослая поликлиника	Тербунский район	17561	300	нет
	Детская поликлиника	Детская поликлиника	Тербунский район	4108		
	Стоматологическая поликлиника	Стоматологическая поликлиника	Тербунский район	21669	50	нет
2	Больше-Полянская ВА	Врачебная амбулатория	с. Большая Поляна, с. Малиновая Поляна, с. Красная Поляна, с. Новосильское, с. Яковлево, с. Озерки, д. Каменка, д. Островок, д. Вершина	2022	35	нет
3	ООВП с.Борки	Отделение общей врачебной практики	с.Борки,с.Покровское, с.Заречное, д.Петропаловка	1442	35	нет

4	ООВП с.Вторые Тербуны	Отделение общей врачебной практики	с.Вторые Тербуны, с.Дуброво, с.Вислая-Поляна, с.Бурдино	2685	110	нет
5	Солдатский ФАП №1	Фельдшерско-акушерский пункт	с.Солдатское, д.Русовка	635		нет
6	Солдатский ФАП №2	Фельдшерско-акушерский пункт	с.Солдатское	670		нет
7	Ивановский ФАП	Фельдшерско-акушерский пункт	д.Ивановка, д.Становляновка, д.Воейково, д.Олымовка	185		нет
8	Дубровский ФАП	Фельдшерско-акушерский пункт	с.Дуброво, д.Юрасовка	200		нет
9	Кургано-Головинский ФАП	Фельдшерско-акушерский пункт	д.Петропаловка, д.Богатые Плоты, д.Кургано-Головино, д.Курганка	199		нет
10	Марьино-Николаевский ФАП	Фельдшерско-акушерский пункт	с.Марьино-Николасвка, д.Большая Киреевка, д.Новая Каменка, д.Александровка, д.Ивановка, д.Ольшанка Вторая	793		нет
11	Яковлевский ФАП	Фельдшерско-акушерский пункт	с.Яковлево, д.Островок	436		нет
12	Покровский ФАП	Фельдшерско-акушерский пункт	с.Покровское, д.Грязновка, д.Давыдовка	625		нет
13	Хутор-Березовский ФАП	Фельдшерско-акушерский пункт	с.Хутор-Березовка	433		нет
14	Висло-Полянский ФАП	Фельдшерско-акушерский пункт	с.Вислая Поляна	539		нет
15	Урицкий ФАП	Фельдшерско-акушерский пункт	с.Урицкое	871		нет
16	Березовский ФАП	Фельдшерско-акушерский пункт	с.Березовка, д.Киреевка, д.Кулешовка	621		нет
17	Васильевский ФАП	Фельдшерско-акушерский пункт	д.Васильевка, д.Набоково	533		нет

18	Тульский ФАП	Фельдшерско-акушерский пункт	с.Тульское, п.Райский, д. Орловка, д.Каменка, д.Спасская, х.Дроновка, д.Засосная, ст.Свечинская	540		построен новый модульный ФАП взамен не соответствующего СанПиН
19	Казинский ФАП	Фельдшерско-акушерский пункт	с.Казинка	556		нет
20	Мало-Борковский ФАП	Фельдшерско-акушерский пункт	д.Малые Борки, д.Прудки, д.Илюхино, с.Нагорнос, д.Синий Камень, д.Даниловские выселки	282		нет
21	Никольский ФАП	Фельдшерско-акушерский пункт	д.Никольское	189		нет
22	Новосильский ФАП	Фельдшерско-акушерский пункт	с.Новосильское, д.Вершина	428		нет
23	Зареченский ФАП	Фельдшерско-акушерский пункт	с.Заречное, д.Князевка, д.Усть-Юрское, д.Секирино	423		нет
24	Озерский ФАП	Фельдшерско-акушерский пункт	с.Озерки, с. Каменка	476		нет
25	Михайловский ФАП	Фельдшерско-акушерский пункт	д.Михайловка	274		нет
26	Барышниковский ФАП	Фельдшерско-акушерский пункт	д.Барышниково, д.Даниловка, с.Дуброво	320		нет
27	Бурдинский ФАП	Фельдшерско-акушерский пункт	с.Бурдино	576		нет
28	ДХ д. Даниловка	Домовое хозяйство	д. Даниловка	30		
29	ДХ д. Орловка	Домовое хозяйство	д. Орловка	40		
30	ДХ д. Становляновка	Домовос хозяйство	д. Становляновка	26		
31	ДХ д. Сскирино	Домовос хозяйство	д. Сскирино	44		

Территориальная организация медицинской помощи в Усманском районе Липецкой области в 2020 году

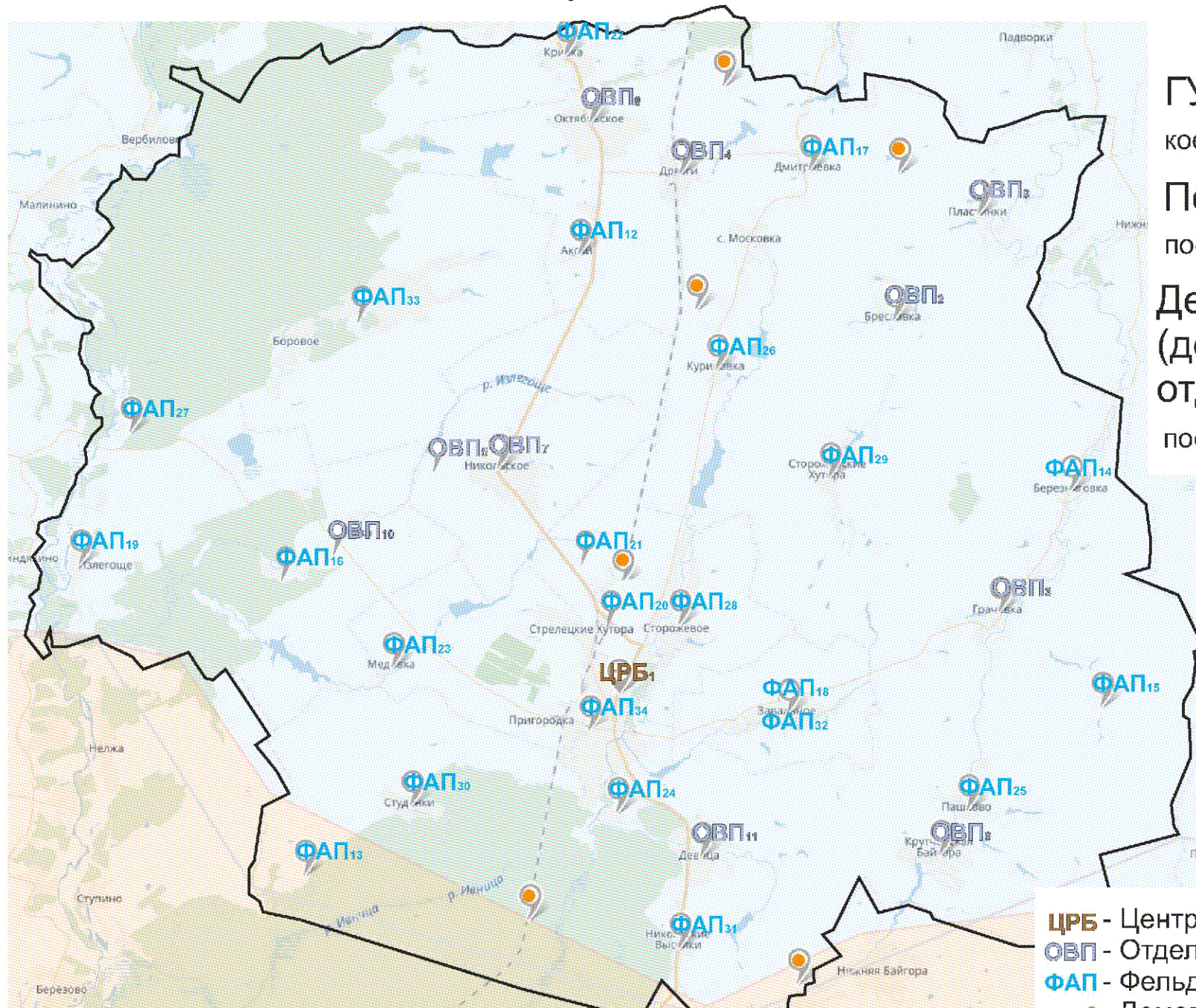

ГУЗ «Усманская ЦРБ»

количественная мощность - 244

Поликлиника

посещений в смену - 1050

Детская поликлиника
(детское поликлиническое
отделение)

посещений в смену - 45

- ЦРБ** - Центральная районная больница
- ОВП** - Отделение общей врачебной практики
- ФАП** - Фельдшерско-акушерский пункт
- - Домовое хозяйство

Площадь района - 1 941 кв.км.

Численность населения - 49743 чел.

Медицинские организации и их структурные подразделения (МО), на базе которых оказывается первичная медико-санитарная помощь населению Усманского района (с указанием плановой проектной мощности и плановых объемов медицинской помощи, оказываемой в рамках территориальной программы государственных гарантий бесплатного оказания медицинской помощи)

Таблица 40

№ на карте	Наименование медицинской организации	Тип медицинской организации	Непосредственно обслуживаемые населенные пункты, закрепленные по участковому принципу	Численность населения, в обслуживаемых населенных пунктах, закрепленных по участковому принципу	Плановая (проектная) мощность (число посещений в смену)	Плановые объемы по ТПГ* (число посещений)		Плановые объемы по ТПГ* (круглосуточный стационар), койко-дней		Профиль коек по ТПГ* (перечислить)	Находится в арендованном помещении	Здание требует сноса реконструкции, капитального ремонта
						Всего	в том числе по ОМС	Всего	в том числе по ОМС			
1	Государственное учреждение здравоохранения "Усманская центральная районная больница"	Центральная районная больница	Усманский район	47043	1155	337712	337712	70772	67372	для беременных и рожениц, для патологии беременности, акушерство и гинекология, инфекционные болезни, кардиология, неврология, педиатрия, медицинская реабилитация, терапия, травматология и ортопедия, урология, хирургия, сестринский уход	нет	нет
	Взрослая поликлиника	Взрослая поликлиника	Усманский район	38106	555						нет	нет
	Детская поликлиника	Детская поликлиника	Усманский район	8937	150						нет	нет
2	Бреславское ООВП	Отделение общей врачебной практики	с.Бреславка, с.Петровка, с.Екатериновка, д.Федоровка, с.Сторожевские-Хутора	1277	20						нет	нет
3	Грачёвское ООВП	Отделение общей врачебной практики	с.Грачевка, с.Березиловка, с.Нижняя Мосоловка, с.Верхняя Мосоловка, д.Озерки	1875	40						нет	нет
4	Дрязгинское ООВП	Отделение общей врачебной практики	ж/д станция Дрязги, с.Московка, д.Чернечки	2026	15						нет	нет

23	Медовский ФАП	Фельдшерско-акушерский пункт	с.Медовка	323						да	создание модульного ФАП
24	Новоуглянский ФАП	Фельдшерско-акушерский пункт	с.Новоуглянка	1484						нет	создание модульного ФАП
25	Пашковский ФАП	Фельдшерско-акушерский пункт	с.Пашково	435						нет	нет
26	Цушкарский ФАП	Фельдшерско-акушерский пункт	с.Куриловка с.Цушкари д.Красный Кудояр	442						нет	нет
27	Савицкий ФАП	Фельдшерско-акушерский пункт	с.Савицкое	82						нет	нет
28	Сторожевой ФАП	Фельдшерско-акушерский пункт	с. Сторожевое	1199						нет	нет
29	Сторожевско-Хуторской ФАП	Фельдшерско-акушерский пункт	с.Сторожевские Хутора д.Федоровка	683						нет	нет
30	Студенский ФАП	Фельдшерско-акушерский пункт	с. Студенки д.Шаршки	410						нет	нет
31	Студено-Выселский ФАП	Фельдшерско-акушерский пункт	с.Никольские Выселки с. Студенские Выселки д.Евсюковка	314						да	нет
32	ФАП «Коммунар»	Фельдшерско-акушерский пункт	с.Завальное	759						нет	нет
33	ФАП "Куликовский лесхоз"	Фельдшерско-акушерский пункт	с. Куликовский лесхоз с.Боровое	584						нет	нет
34	ФАП «Усманский»	Фельдшерско-акушерский пункт	с.При ородка	3110						нет	нет
35	ДХ Железнодорожная площадка Беляево	Домовое хозяйство	Железнодорожная площадка Беляево	75							нет
36	ДХ д. Евсюковка	Домовое хозяйство	д. Евсюковка	36							
37	ДХ д. Ростовка	Домовое хозяйство	д. Ростовка	40							
38	ДХ д. Черпечки	Домовое хозяйство	д. Черпечки	22							
39	ДХ п. Хлебороб	Домовое хозяйство	п. Хлебороб	21							
40	ДХ п. Элеватор	Домовое хозяйство	п. Элеватор	32							

* Плановые объемы оказания медицинской помощи, утвержденные в рамках Территориальной программы государственных гарантий бесплатного оказания гражданам медицинской помощи на 2020 год.

Территориальная организация медицинской помощи в Усманском районе Липецкой области в 2025 году

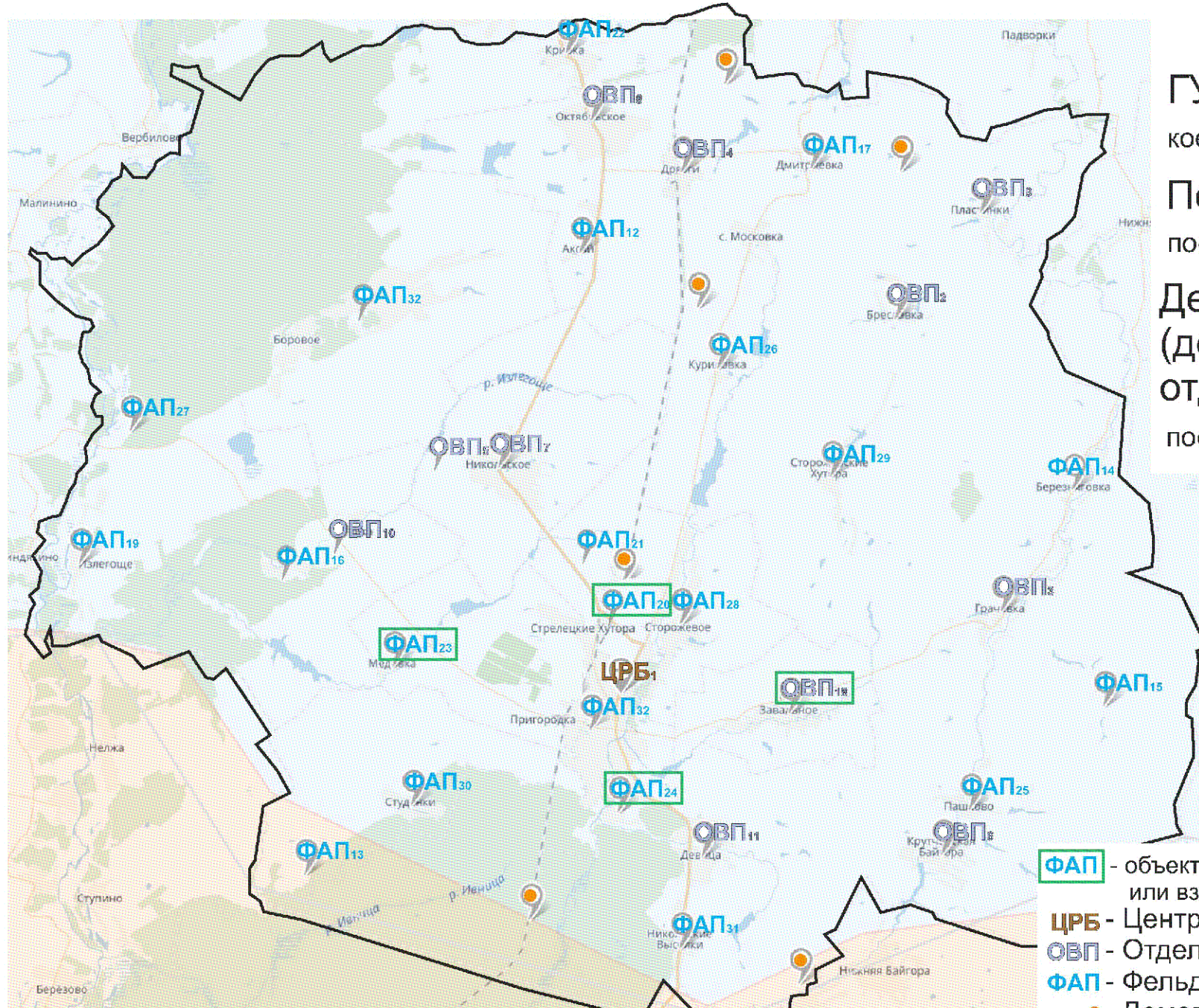

ГУЗ «Усманская ЦРБ»

количественная мощность - 244

Поликлиника

посещений в смену - 1050

Детская поликлиника
(детское поликлиническое
отделение)

посещений в смену - 45

ФАП - объекты, строящиеся заново
или взамен существующих

ЦРБ - Центральная районная больница

ОВП - Отделение общей врачебной практики

ФАП - Фельдшерско-акушерский пункт

● - Домовое хозяйство

Площадь района - 1 941 кв.км.

Численность населения - 49248 чел.

Медицинские организации и их структурные подразделения (МО), на базе которых оказывается первичная медико-санитарная помощь населению Усманского района к 2025 году

Таблица 41

№ на карте	Наименование медицинской организации	Тип медицинской организации	Обслуживаемые населенные пункты	Численность обслуживаемого населения	Мощность (посещений в смену)	Строительство нового объекта, либо изменение типа МО
1	Государственное учреждение здравоохранения "Усманская центральная районная больница"	Центральная районная больница	Усманский район	49248	1155	нет
	Взрослая поликлиника	Взрослая поликлиника	Усманский район	39878	555	нет
	Детская поликлиника	Детская поликлиника	Усманский район	9370	150	нет
2	Бреславское ООВП	Отделение общей врачебной практики	с.Бреславка, с.Петровка, с.Екатериновка, д.Федоровка, с.Сторожевские-Хутора	1277	20	нет
3	Грачёвское ООВП	Отделение общей врачебной практики	с.Грачевка, с.Березняговка, с.Нижняя Мосоловка, с.Верхняя Мосоловка, д.Озерки	1875	40	нет
4	Дрязгинское ООВП	Отделение общей врачебной практики	ж/д станция Дрязги, с.Московка, д.Черненки	2026	15	нет

5	Куликовское ООВП	Отделение общей врачебной практики	с.Куликово, с.Куликовский лесхоз, с.Боровое	1756	20	нет
6	Крутче- Байгорское ООВП	Отделение общей врачебной практики	с.Крутченская Байгора, с.Пашково	1062	15	нет
7	Никольское ООВП	Отделение общей врачебной практики	с.Никольское, д.Московка, пос.Элеватор	2194	25	нет
8	Октябрьское ООВП	Отделение общей врачебной практики	с.Октябрьское, с.Аксай, с.Кривка	2917	75	нет
9	Пластинское ООВП	Отделение общей врачебной практики	с.Пластинки, с.Васильевка, дер.Ростовка, дер.Гаршино, с.Куриловка, с.Пушкари, д.Красный Кудояр, с.Дмитриевка, с.Высокополье, пос.Хлебобоб, пос.Верный путь	1357	20	нет
10	Поддубровское ООВП	Отделение общей врачебной практики	с.Поддубровка, с.Демшино, с.Арзыбовка, с.Крутчик, с.Излегоше, с.Савицкое	1798	20	нет
11	Девичкое ООВП	Отделение общей врачебной практики	с.Девичка, с.Никольские Выселки, с. Студенские Выселки, д.Евсюковка	1994	50	нет
12	Аксайский ФАП	Фельдшерско-акушерский пункт	с.Аксай	288		нет
13	Беляевский ФАП	Фельдшерско-акушерский пункт	с. Беляево	155		нет
14	Березняговский ФАП	Фельдшерско-акушерский пункт	с. Березняговка д.Озерки	625		нет
15	Верхне-Мосоловский ФАП	Фельдшерско-акушерский пункт	с.Верхняя-Мосоловка с. Нижняя-Мосоловка	422		нет

16	Демшинский ФАП	Фельдшерско-акушерский пункт	с. Демшино с. Арзыбовка с. Крутчик	438		нет
17	Дмитриевский ФАП	Фельдшерско-акушерский пункт	с. Дмитриека с. Высокополье пос. Хлебороб пос. Верный путь	385		нет
18	Завальновское ООВП	Отделение общей врачебной практики	с. Завальное	758	50	построено ООВП взамен аварийного ФАП
19	Излегощенский ФАП	Фельдшерско-акушерский пункт	с. Излегоще	303		нет
20	Красненский ФАП	Фельдшерско-акушерский пункт	с. Красное	375		построен новый модульный ФАП взамен не соответствующего СанПиН
21	Краснопольский ФАП	Фельдшерско-акушерский пункт	пос. схв. Ударник	390		нет
22	Кривский ФАП	Фельдшерско-акушерский пункт	с. Кривка	731		нет
23	Медовский ФАП	Фельдшерско-акушерский пункт	с. Медовка	323		построен новый модульный ФАП взамен не соответствующего СанПиН
24	Новоуглянский ФАП	Фельдшерско-акушерский пункт	с. Новоуглянка	1484		построен новый модульный ФАП взамен не соответствующего СанПиН
25	Пашковский ФАП	Фельдшерско-акушерский пункт	с. Пашково	435		нет

26	Пушкарский ФАП	Фельдшерско-акушерский пункт	с. Куриловка с. Пушкари д. Красный Кудояр	442		нет
27	Савицкий ФАП	Фельдшерско-акушерский пункт	с. Савицкое	82		нет
28	Сторожевской ФАП	Фельдшерско-акушерский пункт	с. Сторожевое	1199		нет
29	Сторожевско-Хуторской ФАП	Фельдшерско-акушерский пункт	с. Сторожевские Хутора д. Федоровка	683		нет
30	Студенский ФАП	Фельдшерско-акушерский пункт	с. Студенки д. Шаршки	410		нет
31	Студено-Выселский ФАП	Фельдшерско-акушерский пункт	с. Никольские Выселки с. Студенские Выселки д. Евсюковка	314		нет
32	ФАП "Куликовский лесхоз"	Фельдшерско-акушерский пункт	с. Куликовский лесхоз с. Боровое	584		нет
33	ФАП «Усманский»	Фельдшерско-акушерский пункт	с. Пригородка	3110		нет
34	ДХ Железнодорожная площадка Беяево	Домовое хозяйство	Железнодорожная площадка Беяево	75		нет
34	ДХ д. Евсюковка	Домовое хозяйство	д. Евсюковка	36		
36	ДХ д. Ростовка	Домовое хозяйство	д. Ростовка	40		
37	ДХ д. Чернечки	Домовое хозяйство	д. Чернечки	22		
38	ДХ п. Хлебороб	Домовое хозяйство	п. Хлебороб	21		
39	ДХ п. Элеватор	Домовое хозяйство	п. Элеватор	32		

Аналитическая записка

к схемам размещения объектов здравоохранения Липецкой области

I. Общие сведения

Липецкая область входит в состав Центрального федерального округа. Общая численность населения Липецкой области на 01.01.2020 (по данным Росстата) составляет 1139,4 тысяч человек, в том числе детей (0-17 лет) 217,2 тысяч человек (таблица 1).

Административным центром Липецкой области является город Липецк с численностью населения на 01.01.2020 (по данным Росстата) 508,6 тысяч человек, в том числе детей (0-17 лет) 97,8 тысяч человек (приложение №1).

Данные, размещённые в информационной системе по адресу: https://pasreg.gosminzdrav.ru/pdf_region (паспорта медицинских организаций, справочники и отчеты по населенным пунктам (приложение №2) (далее – паспорт МО)).

В региональной программе модернизации первичного звена Липецкой области численность прикрепленного (обслуживаемого) населения, указанная в паспортах медицинских организаций Липецкой области, соответствует численности населения, используемой в методике, указанной в пункте 10 Правил предоставления и распределения субсидий, утвержденных постановлением Правительства РФ от 28 сентября 2020 № 1549 «Об утверждении Правил предоставления и распределения субсидий из федерального бюджета бюджетам субъектов Российской Федерации для софинансирования расходных обязательств субъектов Российской Федерации, возникающих при реализации мероприятий региональных программ модернизации первичного звена здравоохранения и обеспечивающих достижение целей, показателей и результатов национального проекта «Здравоохранение».

При разработке и обосновании оптимальных схем размещения медицинских организаций, участвующих в региональной программе, использованы и отражены сведения о плановой проектной мощности и плановых объемах медицинской помощи, оказываемой в рамках территориальной программы государственных гарантий бесплатного оказания гражданам медицинской помощи на территории Липецкой области, по медицинским организациям и максимально детализированы по их структурным подразделениям.

В блок-схемах и картах-схемах действующей сети медицинских организаций Липецкой области отражена информация об имеющихся медицинских организациях, подведомственных федеральным органам исполнительной власти (ФКУЗ «МСЧ МВД России по Липецкой области»), и медицинских организациях частной формы собственности, оказывающих первичную медико-санитарную помощь в рамках территориальной программы государственных гарантий бесплатного оказания гражданам медицинской помощи, имеющих прикрепленное население (Ассоциация

«Новолипецкий медицинский центр», г.Липецк; ЧУЗ «Больница РЖД-Медицина» г. Елец», г. Елец). В Липецкой области отсутствуют медицинские организации, подведомственные ФМБА России.

Муниципальное устройство Липецкой области включает в себя:

- 18 муниципальных районов;
- 2 городских округа;
- городских округов с численностью населения менее 50 тысяч человек на 01.01.2020 нет (по данным Росстата).

В соответствии с приложением № 5 к методическим рекомендациям по разработке региональных программ модернизации первичного звена здравоохранения Минздрава России (письмо от 15.11.2019 №17-9/10/2-176) (далее – методические рекомендации) подготовлены полные комплекты карт-схем размещения медицинских организаций Липецкой области (рисунок 4-6 приложения №5 к методическим рекомендациям) на 18 муниципальных районов и 2 городских округа.

На территории Липецкой области находится 1610 населенных пунктов, в том числе 121 населенных пункта с нулевой численностью населения и 0 населенных пунктов, не имеющих прикрепления к медицинской организации, структурному подразделению медицинской организации (приложение № 3).

Расхождение между данными паспорта МО и данными Росстата по количеству населенных пунктов на 1 населенный пункт, связано с наличием в Усманском районе Липецкой области поселка Элеватор по данным Росстата, а в паспорте такого населенного пункта нет.

Сеть медицинских организаций и структурных подразделений Липецкой области представлена в таблицах приложения №4.

Анализ приложения № 4 показывает, что сведения по сети медицинских организаций и структурных подразделений, внесенные в паспорт МО, и представленные на картах-схемах размещения медицинских организаций Липецкой области, соответствуют данным федерального статистического наблюдения (далее – ФСН) за 2019 год.

С момента сдачи годового статистического отчета за 2019 год в 2020 году были проведены следующие мероприятия, которые привели к изменению сети медицинских организаций, входящих структурных подразделений Липецкой области:

- поликлиники – данные не соответствуют за счет того что в ГУЗ «Добринская ЦРБ» поликлиника расположена в 2-х зданиях, расположенных по разным адресам, что отражено в паспорте медицинской организации. В этих зданиях поликлиники работают врачи, принятые по программе «Земский доктор», в трудовых договорах с участниками программы «Земский доктор» указаны фактические адреса места работы;

- увеличилось на 1 ед. число центров (отделений) общей врачебной практики (семейной медицины) - за счет открытия 1 нового подразделения (отделение общей врачебной практики ГУЗ «Липецкая городская поликлиника №7»);

- уменьшилось на 1 ед. число фельдшерских здравпунктов (ГУЗ «Липецкая городская больница № 3 «Свободный сокол»» расторгнут договор с предприятием, на территории которого размещался фельдшерский здравпункт).

II. Анализ территориального планирования доступности оказания первичной медико-санитарной помощи в рамках планирования мероприятий региональной программы модернизации первичного звена

Проведенный анализ размещения каждого объекта здравоохранения Липецкой области (см. приложения №№ 5-9) территориального планирования оказания медицинской помощи имеющейся численности населения в рамках действующей сети медицинских организаций и их структурных подразделений показал, что в Липецкой области имеются структурные подразделения медицинских организаций, обслуживающие число населения больше или меньше рекомендованного приказом Минздрава России от 27.02.2016 № 132н «О Требованиях к размещению медицинских организаций государственной системы здравоохранения и муниципальной системы здравоохранения исходя из потребностей населения» и приказом Минздравсоцразвития России от 15.05.2012 № 543н «Об утверждении Положения об организации оказания первичной медико-санитарной помощи взрослому населению».

В части обоснования мероприятий до 2025 года по изменению вида медицинской организации, входящего структурного подразделения, отраженных в приложении № 7 необходимо отметить следующее:

Имеется:

- 8 медицинских организаций (7 районных больниц и 1 детская городская больница), обслуживающих население, меньше рекомендованного приказом Минздрава России от 27.02.2016 № 132н «О Требованиях к размещению медицинских организаций государственной системы здравоохранения и муниципальной системы здравоохранения исходя из потребностей населения» и приказом Минздравсоцразвития России от 15.05.2012 № 543н «Об утверждении Положения об организации оказания первичной медико-санитарной помощи взрослому населению».

В связи с тем, что в 7 муниципальных районах области число взрослого населения менее 20 тысяч, но районные больницы являются самостоятельными юридическими лицами, обслуживающими население данных муниципальных районов, изменение вида медицинской организации не планируется, так как это единственные государственные медицинские организации на территории муниципального района, оказывающие медицинскую помощь взрослому и детскому населению в экстренной, неотложной и плановой формах.

Не планируется изменение вида медицинской организации в отношении ГУЗ «Елецкая городская детская больница», так как ГУЗ «Елецкая городская детская больница» является самостоятельным юридическим лицом, обслуживает детское население г. Ельца и является единственной государственной медицинской организацией на территории муниципального образования, оказывающей медицинскую помощь детскому населению в экстренной, неотложной и плановой формах;

- 130 структурных подразделений медицинских организаций, обслуживающих меньше рекомендуемой численности населения, в отношении 17 из которых планируется до 2025 года изменение вида структурного подразделения медицинской организации (приложение № 6, № 7);

Планируется объединить детскую поликлинику № 3 и детскую поликлинику № 4 ГУЗ «Липецкая городская детская больница» в 1 структурное подразделение - детскую поликлинику ГУЗ «Липецкая городская детская больница» путем строительства нового объекта - детской поликлиники на 400 посещений в смену.

В настоящее время амбулаторно-поликлиническая служба ГУЗ «Липецкая городская детская больница» (далее – ГУЗ «ЛГДБ») представлена семью детскими поликлиниками: детская поликлиника № 1, № 2, № 3, № 4, № 5, № 6, №9. Мощность детских поликлиник составляет 1550 посещений в смену для обслуживания 75 тысяч детей прикрепленного населения. Качество и доступность медицинской помощи в значительной степени зависят от материально-технической базы поликлиник. За прошедшие годы ГУЗ «ЛГДБ», исходя из имеющихся финансовых возможностей, были проведены капитальные ремонты детских поликлиник № 1, № 2, № 6, филиала поликлиники №5.

В то же время состояние зданий детских поликлиник № 3 (распологающейся по адресу г. Липецк, ул. Гагарина, д. 149/2, мощностью 200 посещений в смену) и № 4 (распологающейся по адресу г. Липецк, ул. Филипченко, д. 5, мощностью 200 посещений в смену), обслуживающих в общей сложности 20 тысяч детского населения, находится на крайне неудовлетворительном уровне. Все они не подвергались капитальному ремонту более 30 лет и находятся в многоэтажных жилых домах, также длительное время не ремонтировавшихся. Кроме того, площадь и набор помещений данных поликлиник не соответствуют требованиям СанПиН 2.1.3.2630-10 «Санитарно-эпидемиологические требования к организациям, осуществляющим медицинскую деятельность». По этой причине также невозможно внедрение «Новой модели медицинской организации, оказывающей первичную медико-санитарную помощь» и создание комфортных условий для пациентов и персонала.

Решением данной проблемы станет строительство новой поликлиники на 400 посещений, объединяющей мощности детских поликлиник №№3 и 4, соответствующей современным требованиям доступности и качества первичной медицинской помощи.

В поликлиниках ГУЗ «ЛГДБ» работает 52 врача педиатра участковых, 70 медицинских сестер участковых.

Укомплектованность без учета коэффициента совместительства составляет: врачами 65,8%, средним медицинским персоналом 88,6%. Коэффициент совместительства у врачей 1,1, у медицинских сестер - 1,0.

Данное объединение не повлечет за собой изменения вида оказываемой медицинской помощи, изменения территории обслуживания и численности обслуживаемого детского населения. Место расположения новой детской поликлиники находится в шаговой доступности по всей территории обслуживания, для строительства объекта предусмотрен участок по адресу: г. Липецк, ул. Гагарина, д. 115/4, проектная мощность составит 400 посещений в смену. Учитывая недостаточную укомплектованность ГУЗ «ЛГДБ» за время реализации программы модернизации планируется привлечь 6 врачей – педиатров за счет механизма целевого обучения, а также за счет реализации региональной программы «губернаторский миллион» и иных мер социальной поддержки.

Оказание педиатрической и акушерско-гинекологической помощи в г. Чаплыгин организовано в здании, расположенном по адресу: Липецкая область, г. Чаплыгин, ул. Советская, д. 62. Обслуживаются в общей сложности 6 тысяч детского и 13 тысяч женского населения.

Набор и состояние помещений не соответствуют требованиям СанПиН 2.1.3.2630-10 «Санитарно-эпидемиологические требования к организациям, осуществляющим медицинскую деятельность». Здание 1894 года постройки, не подвергалось капитальному ремонту более 30 лет. Существующее здание не позволяет эффективно обеспечить деятельность необходимых структурных подразделений.

По этой причине также невозможно внедрение «Новой модели медицинской организации, оказывающей первичную медико-санитарную помощь» и создание комфортных условий для пациентов и персонала.

Решением данной проблемы является строительство нового здания с возможностью размещения в нем детской поликлиники на 75 посещений в смену и женской консультации на 50 посещений в смену, соответствующих современным требованиям доступности и качества первичной медико-санитарной помощи.

Строительство нового объекта позволит обеспечить надлежащее качество и доступность первичной медико-санитарной помощи детскому и женскому населению, позитивное воздействие на общественное здоровье, повысит уровень и интенсивность проводимых диагностических, профилактических и лечебных мероприятий, а также улучшит условия работы медицинского персонала.

Данное решение не повлечет за собой изменения вида структурного подразделения медицинской организации, изменения вида оказываемой медицинской помощи, изменения территории обслуживания и численности обслуживаемого детского и женского населения. Место расположения нового здания детской поликлиники и женской консультации находится в

шаговой доступности по всей территории обслуживания, для строительства объекта предусмотрен участок по адресу: Липецкая обл., г. Чаплыгин, ул. Крупской, д. 52. Указанные изменения не потребуют привлечения новых кадровых ресурсов.

Оказание первичной медико-санитарной и специализированной стационарной помощи населению Добровского района Липецкой области организовано в здании, расположенном по адресу: Липецкая область, с. Доброе, ул. Интернациональная, д. 6. Обслуживаются в общей сложности 23,6 тыс. населения, в т.ч., 4,2 тыс. детского населения.

Помещения поликлиники не соответствуют современным требованиям санитарно-эпидемиологических, строительных, противопожарных норм и правил, как по набору помещений, так и техническому состоянию, так как деревянные конструкции потеряли несущую способность из-за длительного срока и эксплуатации. Существующее здание не позволяет эффективно обеспечить деятельность необходимых структурных подразделений.

Решить проблему возможно путем строительства нового стационарно-поликлинического корпуса ГУЗ «Добровская районная больница» в с. Доброе, что позволит обеспечить надлежащее качество и доступность первичной медико-санитарной и специализированной стационарной помощи населению, окажет позитивное воздействие на состояние общественного здоровья, повысит уровень и интенсивность проводимых диагностических, профилактических и лечебных мероприятий, а также улучшит условия работы медицинского персонала. Плановая мощность нового корпуса составит 250 посещений в смену для поликлиники и 20 коек в хирургическом отделении.

При вводе в эксплуатацию нового стационарно-поликлинического корпуса действующий корпус, не отвечающий современным требованиям, будет изъят из оперативного управления, в связи с чем у учреждения не возникнет риск дополнительных расходов, связанных с содержанием. Возможное увеличение расходов на заработную плату, связанное с увеличением численности медицинского персонала, будет осуществляться за счет средств нормированного страхового запаса и не повлияет на финансовую устойчивость учреждения.

Расчетная штатная численность медицинского персонала обеспечения стационарно-поликлинического корпуса в соответствии со штатными нормативами составляет: врачей – 44,45 должности; средних медработников – 81,75; прочего персонала – 112,75. Кадровое обеспечение стационарно-поликлинического корпуса будет осуществлено за счет трудоустройства высвободившихся 30 врачей, 67 средних медицинских работников, 79 специалистов прочего персонала ГУЗ «Добровская районная больница» и привлечения врачей, выпускников вузов и ссузов с использованием комплекса социальных преференций, установленных областным законодательством. Для доукомплектования стационарно-поликлинического корпуса требуется 1 врач-педиатр участковый, 1 врач-терапевт участковый и 1 врач-офтальмолог. Таким образом, необходимая дополнительная

численность медицинского персонала в связи с вводом в эксплуатацию стационарно-поликлинического корпуса (с учетом коэффициента совместительства 1,3) составляет: врачей – 3 человека. Доукомплектование медицинским персоналом стационарно-поликлинического корпуса будет осуществляться за счет использования комплекса социальных преференций, установленных областным законодательством и реализации в 2020 году программы «Земский доктор».

В связи с отрицательной динамикой населения планируется к 2025 году заменить 2 врачебные амбулатории (Путятинская врачебная амбулатория и Ратчинская амбулатория ГУЗ «Добровская районная больница») на 2 фельдшерско-акушерских пункта (необходимо строительство 2-х новых ФАПов), которые будут располагаться, соответственно, в с. Путятино и с. Ратчино Добровского района Липецкой области.

Данное изменение вида структурных подразделений не повлечет за собой изменения вида оказываемой медицинской помощи, перечня обслуживаемых населенных пунктов и численности проживающего в них населения. Первичная врачебная медико-санитарная помощь будет оказываться в выездной форме по графику, утвержденному главному врачом ГУЗ «Добровская районная больница» в соответствии с требованиями приказа Минздравсоцразвития России от 15.05.2012 № 543н «Об утверждении Положения об организации оказания первичной медико-санитарной помощи взрослому населению».

В рамках запланированных изменений укомплектования фельдшером потребует 1 ФАП. Привлечение специалиста планируется за счет реализации программы «Земский фельдшер».

В целях повышения доступности оказания первичной медико-санитарной помощи в 2020 году будут построены отделение общей врачебной практики (семейной медицины) в мкр. Новая Жизнь г. Липецка, которое будет являться структурным подразделением ГУЗ «Грязинская центральная районная больница».

Планируется строительство ФАПа в Лебедянском районе – с. Новое Ракитино, население 430 чел.

Строительство нового отделения общей врачебной практики в мкр. Новая Жизнь г. Липецка позволит организовать оказание первичной медицинской помощи в шаговой доступности для жителей отдаленного района г. Липецка. Отделение общей врачебной практики будет располагаться по адресу: г. Липецк, ул. Асфальтная, д. 23Б.

Укомплектование новых отделений врачами общей практики планируется за счет реализации программы «Земский доктор» и региональной программы «губернаторский миллион».

Укомплектование специалистами планируется за счет реализации региональной программы «губернаторский миллион», а также мер социальной поддержки для выпускников профессиональных образовательных организаций, впервые трудоустроившихся в государственные медицинские организации Липецкой области на должности

специалистов со средним медицинским образованием фельдшерско-акушерских пунктов или фельдшеров скорой медицинской помощи либо медицинских сестер (братьев) или медицинских сестер-анестезистов выездных бригад скорой медицинской помощи.

Ряд подразделений медицинских организаций необходимо привести в соответствие с требованиями без проведения строительства (реконструкции) объектов.

Планируется перевести 1 участковую больницу (Каликинская участковая больница ГУЗ «Добровская районная больница») в статус врачебной амбулатории ГУЗ «Добровская районная больница» в соответствии требованиями приказа Минздрава России от 27.02.2016 № 132н в связи с низким числом прикрепленного населения (2864 чел.).

Планируется объединить 2 поликлиники, каждая из которых обслуживает менее 20 тыс. населения, в одно структурное подразделение - поликлинику ГУЗ «Лебедянская центральная районная больница». Данное объединение не повлечет за собой изменения вида оказываемой медицинской помощи, места расположения, адресов, проектной мощности объектов здравоохранения, изменения перечня обслуживаемых населенных пунктов и численности проживающего в них населения. Планируемое изменение также не повлечет изменений в кадровом составе врачей и средних медицинских работников.

Планируется объединить 2 поликлиники, каждая из которых обслуживает менее 20 тыс. населения, в одно структурное подразделение - поликлинику ГУЗ «Добринская центральная районная больница». Данное объединение не повлечет за собой изменения вида оказываемой медицинской помощи, места расположения, адресов, проектной мощности объектов здравоохранения, изменения перечня обслуживаемых населенных пунктов и численности проживающего в них населения. Планируемое изменение также не повлечет изменений в кадровом составе врачей и средних медицинских работников.

Планируется привести в соответствие структуру 2-х участковых больниц ГУЗ «Задонская центральная районная больница», преобразовав их поликлиники в поликлинические отделения участковых больниц.

Данное изменение вида структурного подразделения не повлечет за собой изменения вида оказываемой медицинской помощи, места расположения, адреса, проектной мощности объектов здравоохранения, изменения перечня обслуживаемых населенных пунктов и численности проживающего в них населения, а также изменений в кадровом составе.

В связи с отрицательной динамикой населения планируется к 2025 году заменить 1 отделение общей врачебной практики (семейной медицины) ГУЗ «Данковская центральная районная больница» в с. Одоевщино Данковского района Липецкой области на фельдшерско-акушерский пункт.

Данное изменение вида структурного подразделения не повлечет за собой изменения вида оказываемой медицинской помощи, перечня обслуживаемых населенных пунктов и численности проживающего в них

населения. Первичная врачебная медико-санитарная помощь будет оказываться в выездной форме по графику, утвержденному главному врачом ГУЗ «Данковская центральная районная больница» в соответствии с требованиями приказа Минздравсоцразвития России от 15.05.2012 № 543н «Об утверждении Положения об организации оказания первичной медико-санитарной помощи взрослому населению».

В рамках указанных изменений привлечения новых кадровых ресурсов не потребуется.

В связи с отрицательной динамикой населения в 5 населенных пунктах (1 населенный пункт Елецкого района (с. Задонье, 53 чел.), в 1 населенном пункте Измалковского района (Прилепский ФАП, обслуживающий с. Прилепы, численность жителей 73 чел.), 1-м населенном пункте Задонского района (ФАП с. Липовка, население 65 чел.) и 2 - х населенных пунктах Хлевенского муниципального района (Вертяченский ФАП, обслуживающий с. Вертячье, численность населения 84 чел. и Круглянский ФАП, обслуживающий с. Круглянка, численность населения 96 чел.), в связи с чем к 2025 году планируется ликвидировать 5 вышеперечисленных структурных подразделения данные ФАПы не укомплектованы фельдшерами. Первичная медико-санитарная помощь будет оказываться в выездной форме по графику, утвержденному главными врачами районных больниц в соответствии с требованиями приказа Минздравсоцразвития России от 15.05.2012 № 543н «Об утверждении Положения об организации оказания первичной медико-санитарной помощи взрослому населению».

В 14-ти поликлиниках, обслуживающих менее 20 тыс. населения, являющихся структурными подразделениями районных, центральных районных больниц, не планируется изменение вида структурного подразделения медицинской организации, так как данные районные и центральные районные больницы являются самостоятельными юридическими лицами, единственными государственными медицинскими организациями на территории муниципального района, оказывающими медицинскую помощь взрослому населению в экстренной, неотложной и плановой формах, либо обслуживают обособленные территории, относящиеся к г. Липецку, Липецкому району, находящиеся на расстоянии более 6 км от государственных медицинских организаций г. Липецка, Липецкого и Грязинского муниципальных районов.

Изменение вида структурного подразделения (поликлиника, являющаяся структурным подразделением ГУЗ «Липецкий областной клинический центр», обслуживающая менее 20 тыс. прикрепленного населения), не планируется, так как помимо оказания первичной медико-санитарной помощи в амбулаторных условиях прикрепленному населению, на базе данной медицинской организации функционирует областной консультативно - диагностический центр (диагностическая поликлиника) офтальмологического профиля и Центр лечения хронической сердечной недостаточности, где также оказывается консультативная медицинская помощь в амбулаторных условиях.

Изменение вида структурного подразделения (23 детские поликлиники, являющиеся структурными подразделениями районных, центральных районных и городских больниц, городских поликлиник) обслуживающие менее 10 тыс. прикрепленного населения не планируется, так как в районных и центральных районных больницах данные подразделения входят в состав единственных государственных медицинских организаций на территории муниципального района, оказывающими медицинскую помощь детскому населению в экстренной, неотложной и плановой формах, детские поликлиники городских больниц и городских поликлиник обслуживают обособленные территории, относящиеся к г. Липецку.

В отношении остальных структурных подразделений (16 врачебных амбулаторий, 50 отделений общей врачебной практики) в соответствии с пунктом 19.4. приказа Минздравсоцразвития России от 15.05.2012 № 543н «Об утверждении Положения об организации оказания первичной медико-санитарной помощи взрослому населению» не планируется изменение вида структурного подразделения в связи с тем, что данные подразделения обслуживают по несколько населенных пунктов общей численностью населения от 1000 до 2000 тыс. чел., расстояние до районных и центральных районных больниц превышает 6 км, 1 отделение общей практики находится в зоне активно ведущейся застройки в новом микрорайоне г. Липецка.

Планируется сохранить 8 действующих фельдшерско-акушерских пунктов, обслуживающих населенные пункты с числом жителей менее 100 чел. с учетом того, что в них имеется значительное число населения, не имеющего постоянной регистрации в данном населенном пункте, проживающих в летний период, более 40% постоянно проживающего населения старше трудоспособного возраста. ФАПы укомплектованы фельдшерами.

В части обоснования мероприятий до 2025 года по изменению вида медицинской организации, входящего структурного подразделения, отраженных в приложении № 8, необходимо отметить следующее.

Имеется:

- 1 медицинская организация, обслуживающая больше рекомендованного приказом Минздрава России от 27.02.2016 № 132н «О Требованиях к размещению медицинских организаций государственной системы здравоохранения и муниципальной системы здравоохранения исходя из потребностей населения» - ГУЗ «Липецкая городская детская стоматологическая поликлиника». Не планируется изменение вида медицинской организации ГУЗ «Липецкая городская детская стоматологическая поликлиника», так как в настоящее время проводится реконструкция другого здания для перевода в него детской стоматологической поликлиники. Кроме ГУЗ «Липецкая городская детская стоматологическая поликлиника» данный вид помощи детям оказывается в других государственных и частных медицинских организациях г.Липецка;

- 10 структурных подразделений (9 фельдшерско-акушерских пунктов) и 1 медицинская организация (детская стоматологическая поликлиника)

медицинских организаций, обслуживают больше рекомендуемой численности населения.

В отношении 5-ти подразделений планируется до 2025 года изменение вида структурного подразделения медицинской организации (приложение № 6, № 8): планируется строительство в Грязинском районе Липецкой области 3-х отделений общей врачебной практики (семейной медицины) взамен 3-х ФАПов, обслуживающих больше 2 тыс. населения каждый (Ярлуковский ФАП в с. Ярлуково с численностью обслуживаемого населения 2556 чел., Двуреченский ФАП в с. Двуречки с обслуживаемым населением 2541 чел., Самовецкий ФАП, с. Большой Самовец, обслуживаемое население 2795 чел.), 2 ФАПа в Липецком районе (с. Косыревка, население 2334 чел. и с. Сенцово, население 2191 чел.), также будут заменены на отделения общей врачебной практики (семейной медицины).

Кроме того, 4 ФАПа (1 ФАП с. Бутырки Грязинского района, население 1358 чел., 2 ФАПа в Елецком районе - с. Лавы, население 1576 чел. и с. Воронеж, население 1166 чел., 1 ФАП в Усманском районе - с. Завальное, население 1517 чел. также будут заменены на отделения общей врачебной практики, поскольку данные ФАПы расположены в населенных пунктах на расстоянии больше 6 км от соответствующих районных и центральных районных больниц. Данное изменение вида структурных подразделений не повлечет за собой изменения перечня обслуживаемых населенных пунктов и численности проживающего в них населения, проектная мощность каждого отделения общей врачебной практики составит 50 посещений в день.

Укомплектование новых отделений врачами общей практики планируется за счет реализации программы «Земский доктор» и региональной программы «губернаторский миллион», а также за счет механизма целевого обучения.

Не планируется изменение вида 5 структурных подразделений (фельдшерско-акушерских пунктов), так как расстояние до медицинских организаций составляет менее 6 км, что соответствует требованиям приказа Минздравсоцразвития России от 15.05.2012 № 543н «Об утверждении Положения об организации оказания первичной медико-санитарной помощи взрослому населению».

Анализ расстояний от населенных пунктов с численностью населения от 100 до 2000 человек до ближайших медицинских организаций, входящих структурных подразделений (приложение № 10), показал, что в Липецкой области отсутствуют населенные пункты вне зоны доступности медицинской помощи:

- более 6 км согласно требованиям приказа Минздравсоцразвития России от 15.05.2012 № 543н;

- более 30 минут доезда (с использованием транспорта) согласно требованиям пункта 10.4 свода правил «СП 42.13330.2016. Свод правил. Градостроительство. Планировка и застройка городских и сельских

поселений. Актуализированная редакция СНиП 2.07.01-89*», утвержденных приказом Минстроя России от 30.12.2016 № 1034/пр.

Вопросы территориального планирования, оставшиеся не решенными в рамках планируемых мероприятий региональной программы модернизации первичного звена за период с 2021 по 2025 годы

По результатам проведения мероприятий за период 2021-2025 годы, планируется, что после 2025 года в Липецкой области:

- останется 8 медицинских организаций, 117 структурных подразделений медицинских организаций, обслуживающих меньше рекомендуемой численности населения, изменения инфраструктуры не планируется, так как данные подразделения входят в состав единственных государственных медицинских организаций на территории муниципального района, оказывающих медицинскую помощь населению в экстренной, неотложной и плановой формах, подразделения городских больниц и городских поликлиник, обслуживающих обособленные территории.

- останется 1 медицинская организация и 4 структурных подразделения медицинских организаций, обслуживающих больше рекомендуемой численности населения. Не планируется изменение вида медицинской организации ГУЗ «Липецкая городская детская стоматологическая поликлиника», так как в настоящее время проводится реконструкция другого здания для перевода в него детской стоматологической поликлиники, кроме ГУЗ «Липецкая городская детская стоматологическая поликлиника» данный вид помощи детям оказывается в других государственных и частных медицинских организациях г.Липецка. Останется 4 структурных подразделения (фельдшерско-акушерских пунктов) медицинских организаций, обслуживающих больше рекомендуемой численности населения, расположенных в населенных пунктах на расстоянии до 6 км от районных и центральных районных больниц;

- не останется медицинских организаций, входящих структурных подразделений, обслуживающих рекомендуемую численность населения, но в отношении которых необходимо изменение вида медицинской организации, входящего структурного подразделения;

- не останется населенных пунктов вне зоны доступа медицинской помощи.

Приложение № 1
к аналитической записке

Сведения о численности населения Липецкая область**

№ п/п	Муниципальный район, городской округ	Численность населения на 1 января 2020 года (данные Росстата), человек			Численность населения (паспорт МО*), человек			Прогнозная численность населения на 2025 год (паспорт МО) всего, человек
		Всего	Дети (0-17 лет)	Взрослые (18 лет и старше)	Всего	Дети (0-17 лет)	Взрослые (18 лет и старше)	
1	2	3	4	5	6	7	8	9
	Муниципальные районы, всего:	528485	101040	427445	528485	101040	427445	526334
1	Воловский район	12161	2078	10083	12161	2078	10083	12260
2	Грязинский район	79548	16678	62870	79548	16678	62870	78537
3	Данковский район	30466	6013	24453	30466	6013	24453	30523
4	Добринский район	32906	5951	26955	32906	5951	26955	33099
5	Добровский район	23623	4221	19402	23623	4221	19402	23350
6	Долгоруковский район	16498	2963	13535	16498	2963	13535	16574
7	Елецкий район	28415	5196	23219	28415	5196	23219	28359
8	Задонский район	33872	5947	27925	33872	5947	27925	33982
9	Измалковский район	15250	2796	12454	15250	2796	12454	15361
10	Краснинский район	12099	2454	9645	12099	2454	9645	11933
11	Лебедянский район	38096	7664	30432	38096	7664	30432	37878
12	Лев-Толстовский район	16197	3154	13043	16197	3154	13043	16273
13	Липецкий район	52690	10421	42269	52690	10421	42269	51440
14	Становлянский район	16995	3058	13937	16995	3058	13937	17034
15	Тербунский район	21651	4048	17603	21651	4048	17603	21669
16	Усманский район	49552	9375	40177	49552	9375	40177	49248
17	Хлевенский район	18697	3255	15442	18697	3255	15442	19162
18	Чаплыгинский район	29769	5768	24001	29769	5768	24001	29652
	Городские округа, всего:	610886	116175	494711	610886	116175	494711	605600
19	г. Елец	102313	18419	83894	102313	18419	83894	101496
20	г. Липецк	508573	97756	410817	508573	97756	410817	504104
	ИТОГО по Липецкой области:	1139371	217215	922156	1139371	217215	922156	1131934

*сведения, полученные на основе данных, размещённых в информационной системе по адресу <https://pasreg.rosminzdrav.ru>

**данные по графам 4,5, 7,8 расчет ГКУОТ «МИАЦ», данные ТОФСГС по Липецкой области в соответствии с планом статистических работ, утвержденным распоряжением Правительства РФ от 6 мая 2018 года № 671-р (с изменениями и дополнениями) будут предоставлены в октябре 2020 года.

Приложение № 2
к аналитической записке

Наличие схем размещения объектов здравоохранения Липецкая область

№ п/п	Муниципальный район, городской округ	Наличие карты-схемы размещения медицинских организаций (ЦРБ, РБ, УБ), разработанной в соответствии с рисунком 4 приложения № 5 к методическим рекомендациям, (+/-)	Наличие карты-схемы размещения медицинских организаций, оказывающих ПМСП, разработанной в соответствии с рисунком 5 приложения № 5 к методическим рекомендациям, (+/-)	Наличие карты-схемы оптимального размещения медицинских организаций, разработанной в соответствии с рисунком 6 приложения № 5 к методическим рекомендациям, (+/-)
1	2	3	4	5
	Муниципальные районы, всего:	+	+	+
1	Воловский район	+	+	+
2	Грязинский район	+	+	+
3	Данковский район	+	+	+
4	Добринский район	+	+	+
5	Добровский район	+	+	+
6	Долгоруковский район	+	+	+
7	Елецкий район	+	+	+
8	Задонский район	+	+	+
9	Измалковский район	+	+	+
10	Краснинский район	+	+	+
11	Лебедянский район	+	+	+
12	Лев-Толстовский район	+	+	+
13	Липецкий район	+	+	+
14	Становлянский район	+	+	+
15	Тербунский район	+	+	+
16	Усманский район	+	+	+
17	Хлевенский район	+	+	+
18	Чаплыгинский район	+	+	+
	Городские округа, всего:	+	+	+
19	г. Елец	+	+	+
20	г. Липецк	+	+	+
	ИТОГО по Липецкой области:	+	+	+

Приложение № 3
к аналитической записке

Сведения о населенных пунктах Липецкая область

№ п/п	Муниципальный район, городской округ	Количество населенных пунктов на 1 января 2020 года (данные Росстата)		Количество населенных пунктов (паспорт МО)		Количество населенных пунктов, не имеющих прикрепления к медицинской организации (паспорт МО)
		Всего	С нулевой численностью населения	Всего	С нулевой численностью населения	
1	2	3	4	5	6	7
	Муниципальные районы, всего:	1608	121	1607	121	0
1	Воловский район	77	3	77	3	0
2	Грязинский район	62	2	62	2	0
3	Данковский район	149	23	149	23	0
4	Добринский район	116	6	116	6	0
5	Добровский район	45	1	45	1	0
6	Долгоруковский район	97	6	97	6	0
7	Елецкий район	99	7	99	7	0
8	Задонский район	123	5	123	5	0
9	Измалковский район	120	11	120	11	0
10	Краснинский район	87	7	87	7	0
11	Лебедянский район	89	7	89	7	0
12	Лев-Толстовский район	45	1	45	1	0
13	Липецкий район	86	3	86	3	0
14	Становлянский район	122	13	122	13	0
15	Тербунский район	75	6	75	6	0
16	Усманский район	65	2	64	2	0
17	Хлебенский район	48	2	48	2	0
18	Чаплыгинский район	103	16	103	16	0
	Городские округа, всего:	2	0	2	0	0
19	г. Елец	1	0	1	0	0
20	г. Липецк	1	0	1	0	0
	ИТОГО по Липецкой области:	1610	121	1609	121	0

Приложение № 4
к аналитической записке

Сведения о сети медицинских организаций, входящих структурных подразделений Липецкая область

№ п/п	Медицинская организация, входящее структурное подразделение	Количество в целом по субъекту Российской Федерации									
		По данным ФСН за 2019 год		Текущее				К 2025 году по итогам модернизации первичного звена здравоохранения			
				По паспорту МО		На карте-схеме размещения медицинских организаций		По паспорту МО		На карте-схеме размещения медицинских организаций	
		ЮЛ ¹	СП ²	ЮЛ	СП	ЮЛ	СП	ЮЛ	СП	ЮЛ	СП
1	2	3	4	5	6	7	8	9	10	11	12
1	Районные больницы, в том числе центральные, межрайонные	18	0	18	0	18	0	18	0	18	0
2	Участковые больницы	0	3	0	3	0	3	0	2	0	2
3	Поликлиники	6	32	6	33	6	32	6	28	6	28
4	Детские поликлиники	0	31	0	31	0	31	0	30	0	30
5	Амбулатории, в том числе врачебные	0	22	0	22	0	22	0	21	0	21
6	Центры (отделения) общей врачебной практики (семейной медицины)	0	66	0	67	0	67	0	76	0	76
7	Фельдшерско-акушерские пункты, фельдшерские пункты	X	377	X	377	X	377	X	368	X	367
8	Фельдшерские здравпункты	X	32	X	31	X	32	X	32	X	32
9	Поликлиники стоматологические	4	15	4	15	4	15	4	15	4	15

10	Детские стоматологические поликлиники	1	0	1	0	1	0	1	0	1	0
11	Городские больницы	6	0	6	0	6	0	6	0	6	0
12	Детские городские больницы	2	0	2	0	2	0	2	0	2	0
13	Центры консультативно-диагностические (поликлиники консультативно-диагностические)	0	0	0	0	0	0	0	0	0	0
14	Центры консультативно-диагностические детские (поликлиники консультативно-диагностических детские)	0	0	0	0	0	0	0	0	0	0

¹ число самостоятельных медицинских организаций (юридических лиц)

² число входящих структурных подразделений

Приложение № 6
к аналитической записке

Сведения о сети медицинских организаций, входящих структурных подразделений Липецкая область

№ п/п	Медицинская организация, входящее структурное подразделение	Рекомендуемая численность обслуживаемого населения (приказ от 27.02.2016 № 132н, от 15.05.2012 № 543н)	Количество в целом по субъекту Российской Федерации (паспорт МО)					
			Обслуживающие рекомендуемую численность населения (паспорт МО)		Обслуживающие меньше рекомендуемой численности населения (паспорт МО)		Обслуживающие больше рекомендуемой численности населения (паспорт МО)	
			ЮЛ ¹	СП ²	ЮЛ	СП	ЮЛ	СП
1	2	3	4	5	6	7	8	9
1	Районные больницы, в том числе центральные, межрайонные	1 на 20 - 100 тыс. человек	11	0	7	0	0	0
2	Участковые больницы	1 на 5 - 20 тыс. человек	0	1	0	2	0	0
3	Поликлиники	1 на 20 - 50 тыс. человек	6	13	0	19	0	0
4	Детские поликлиники	1 на 10 - 30 тыс. детей	0	7	0	24	0	0
5	Амбулатории, в том числе врачебные	1 на 2 - 10 тыс. человек	0	4	0	18	0	0
6	Центры (отделения) общей врачебной практики (семейной медицины)	1 на 2 - 10 тыс. человек	0	17	0	50	0	0
7	Фельдшерско-акушерские пункты, фельдшерские пункты	100 - 300 человек	0	117	0	11	X	X
		301 - 1000 человек	0	224	X	X	X	X
		1001 - 2000 человек	0	16	0	0	0	9
8	Фельдшерские здравпункты ³	100 - 300 человек						
		301 - 1000 человек			X	X	X	X
		1001 - 2000 человек			X	X		
9	Поликлиники стоматологические	не менее 1 до 100 тыс. человек	4	0	0	0	0	0

10	Детские стоматологические поликлиники	1 на 20 - 50 тыс. детей	0	0	0	0	1	0
11	Городские больницы	1 на 20 - 300 тыс. человек	6	0	0	0	0	0
12	Детские городские больницы	1 на 20 - 200 тыс. детей	1	0	1	0	0	0
13	Центры консультативно-диагностические (поликлиники консультативно-диагностические)	1 на 250 тыс. человек	0	0	0	0	0	0
14	Центры консультативно-диагностические детские (поликлиники консультативно-диагностических детские)	1 на 100 тыс. детей	0	0	0	0	0	0
ИТОГО по Липецкой области:			28	399	8	125	1	9

¹ число самостоятельных медицинских организаций (юридических лиц)

² число входящих структурных подразделений

³ фельдшерские здравпункты не имеют прикрепленного населения

Приложение № 7
к аналитической записке

Перечень медицинских организаций, входящих структурных подразделений Липецкая область, обслуживающих меньше рекомендуемой численности населения, согласно данным таблицы приложения № 6

№ п/п	Полное наименование медицинской организации, входящего структурного подразделения (паспорт МО)	Вид медицинской организации, входящего структурного подразделения	Рекомендуемая численность обслуживаемого населения (приказ от 27.02.2016 № 132н, от 15.05.2012 № 543н)	Фактическая численность обслуживаемого населения, человек (паспорт МО)	Проектная мощность здания медицинской организации, входящего структурного подразделения, число посещений в смену (паспорт МО)	Плановые объемы по ТПГГ на 2020 год, число посещений (паспорт МО)		Вид медицинской организации, входящего структурного подразделения, по окончании 2025 года (схема размещения)	Детальное описание и обоснование планируемых мероприятий до 2025 года по изменению вида медицинской организации, входящего структурного подразделения, либо характеристика объекта здравоохранения в части территориального планирования оказания медицинской помощи (приказ от 27.02.2016 № 132н и от 15.05.2012 № 543н), обосновывающая отсутствие необходимости изменения вида медицинской организации, входящего структурного подразделения
						Всего	в том числе по ОМС		
1	2	3	4	5	6	7	8	9	10
1	ГУЗ «Воловская районная больница»	Районные больницы, в том числе центральные, межрайонные	1 на 20 - 100 тыс. человек	12161	200	60448	60448	Районные больницы, в том числе центральные, межрайонные	ГУЗ «Воловская районная больница» является самостоятельным юридическим лицом, обслуживает население Воловского муниципального района. Изменение вида медицинской организации не планируется, так как это единственная государственная медицинская организация на территории муниципального района, оказывающая медицинскую помощь взрослому и детскому населению в экстренной, неотложной и плановой форме

2	ГУЗ «Долгоруковская районная больница»	Районные больницы, в том числе центральные, межрайонные	1 на 20 - 100 тыс. человек	16498	300	173389	173389	Районные больницы, в том числе центральные, межрайонные	ГУЗ «Долгоруковская районная больница» является самостоятельным юридическим лицом, обслуживает население Долгоруковского муниципального района. Изменение вида медицинской организации не планируется, так как это единственная государственная медицинская организация на территории муниципального района, оказывающая медицинскую помощь взрослому и детскому населению в экстренной, неотложной и плановой форме
3	ГУЗ «Измалковская районная больница»	Районные больницы, в том числе центральные, межрайонные	1 на 20 - 100 тыс. человек	15250	430	121521	121521	Районные больницы, в том числе центральные, межрайонные	ГУЗ «Измалковская районная больница» является самостоятельным юридическим лицом, обслуживает население Измалковского муниципального района. Изменение вида медицинской организации не планируется, так как это единственная государственная медицинская организация на территории муниципального района, оказывающая медицинскую помощь взрослому и детскому населению в экстренной, неотложной и плановой форме
4	ГУЗ «Краснинская районная больница»	Районные больницы, в том числе центральные, межрайонные	1 на 20 - 100 тыс. человек	12099	180	96974	96974	Районные больницы, в том числе центральные, межрайонные	ГУЗ «Краснинская районная больница» является самостоятельным юридическим лицом, обслуживает население Краснинского муниципального района. Изменение вида медицинской организации не планируется, так как это единственная государственная медицинская организация на территории муниципального района, оказывающая медицинскую помощь взрослому и детскому населению в экстренной, неотложной и плановой форме

5	ГУЗ «Лев-Толстовская районная больница»	Районные больницы, в том числе центральные, межрайонные	1 на 20 - 100 тыс. человек	16197	150	115141	115141	Районные больницы, в том числе центральные, межрайонные	ГУЗ «Лев - Толстовская районная больница» является самостоятельным юридическим лицом, обслуживает население Лев - Толстовского муниципального района. Изменение вида медицинской организации не планируется, так как это единственная государственная медицинская организация на территории муниципального района, оказывающая медицинскую помощь взрослому и детскому населению в экстренной, неотложной и плановой форме
6	ГУЗ «Становлянская районная больница»	Районные больницы, в том числе центральные, межрайонные	1 на 20 - 100 тыс. человек	16995	170	126444	126444	Районные больницы, в том числе центральные, межрайонные	ГУЗ «Становлянская районная больница» является самостоятельным юридическим лицом, обслуживает население Становлянского муниципального района. Изменение вида медицинской организации не планируется, так как это единственная государственная медицинская организация на территории муниципального района, оказывающая медицинскую помощь взрослому и детскому населению в экстренной, неотложной и плановой форме
7	ГУЗ «Хлевенская районная больница»	Районные больницы, в том числе центральные, межрайонные	1 на 20 - 100 тыс. человек	18697	265	138513	138513	Районные больницы, в том числе центральные, межрайонные	ГУЗ «Хлевенская районная больница» является самостоятельным юридическим лицом, обслуживает население Хлевенского муниципального района. Изменение вида медицинской организации не планируется, так как это единственная государственная медицинская организация на территории муниципального района, оказывающая медицинскую помощь взрослому и детскому населению в экстренной, неотложной и плановой форме

8	ГУЗ «Добровская районная больница», Каликинская участковая больница	Участковые больницы	1 на 5 - 20 тыс. человек	2864	20	-	-	Амбулатории, в том числе врачебные	В соответствии требованиями приказа Минздрава России от 27.02.2016 № 132н к 2025 году будет организована врачебная амбулатория
9	ГУЗ «Задонская центральная районная больница», Хмелинецкая участковая больница	Участковые больницы	1 на 5 - 20 тыс. человек	4306	150	-	-	Участковые больницы	В зону обслуживания входит несколько населенных пунктов, в т.ч., с. Хмелинец, п. Тимирязево, д. Владимировка, д. Вороново, д. Крутой Верх, д. Секретаровка, жд. ст. Улусарка, д. Бсхтесвка, д. Колссово 1 и 2, п. Колодезское, д. Ленинка, с. Липовка, д. Невежеколодезное, д. Нечаево, д. Павловка, д. Полибино, д. Студеновка, с. Болховскос, д. Апухтино, д. Барымовка, д. Колодезная, д. Ливенская, с. Репец, д. Немерзь, д. Страховка, д. Поповка, с. Ржавец, д. Веселое, д. Шубинка, д. Заречный Репец, д. Марьино, общая численность обслуживаемого населения 4970 чел., в том числе более 40% д. Апухтино, д. Барымовка, д. Колодезная, д. Ливенская, с. Репец, д. Немерзь, д. Страховка, д. Поповка, с. Ржавец, д. Веселое, д. Шубинка, д. Заречный Репец, д. Марьино, общая численность обслуживаемого населения 4970 чел., в том числе более 40% старше трудоспособного возраста. В соответствии с пунктом 19.4. приказа Минздравсоцразвития России от 15.05.2012 № 543н «Об утверждении Положения об организации оказания первичной медико-санитарной помощи взрослому населению» изменение вида подразделения медицинской организации не планируется, так как расстояние до

									ГУЗ «Задонская центральная районная больница» превышает 6 км
10	ГУЗ Воловская районная больница», поликлиника	Поликлиники	1 на 20 - 50 тыс. человек	10083	117	60448	60448	Поликлиники	Поликлиника ГУЗ «Воловская районная больница» обслуживает население Воловского муниципального района. Изменение вида структурного подразделения медицинской организации не планируется, так как это единственная поликлиника государственной медицинской организации на территории муниципального района, оказывающая медицинскую помощь взрослому населению в экстренной, неотложной и плановой форме в амбулаторных условиях
11	ГУЗ «Грязинская центральная районная больница», поликлиника, пер.Виноградный, д.16	Поликлиники	1 на 20 - 50 тыс. человек	8711	150	-	-	Поликлиники	Изменение вида структурного подразделения медицинской организации не планируется, так как поликлиника обслуживает население пос. Матырский г. Липецка – обособленной территории, относящейся к г. Липецку, находящейся на расстоянии более 6 км от государственных медицинских организаций г. Липецка и Грязинского муниципального района

12	ГУЗ «Добринская центральная районная больница», поликлиника	Поликлиники	1 на 20 - 50 тыс. человек	26955	400	250105	250105	Поликлиники	В соответствии с требованиями приказа Минздрава России от 27.02.2016 № 132н к 2025 году 2 поликлиники будут объединены в одну поликлинику ГУЗ «Добринская центральная районная больница», общее количество обслуживаемого населения 26955 чел.
13	ГУЗ «Добринская центральная районная больница», поликлиника ул. Корнева, д.11	Поликлиники	1 на 20 - 50 тыс. человек	0	385	-	-	Отделение поликлиники	В соответствии с требованиями приказа Минздрава России от 27.02.2016 № 132н к 2025 году 2 поликлиники будут объединены в одну поликлинику ГУЗ «Добринская центральная районная больница», общее количество обслуживаемого населения 26955 чел.
14	ГУЗ «Добровская районная больница», поликлиника	Поликлиники	1 на 20 - 50 тыс. человек	19402	240	214612	214612	Поликлиники	Поликлиника ГУЗ «Добровская районная больница» обслуживает население Добровского муниципального района. Изменение вида структурного подразделения медицинской организации не планируется, так как это единственная поликлиника государственной медицинской организации на территории муниципального района, оказывающая медицинскую помощь взрослому населению в экстренной, неотложной и плановой форме в амбулаторных условиях
15	ГУЗ «Долгоруковская районная больница», поликлиника	Поликлиники	1 на 20 - 50 тыс. человек	13535	210	173389	173389	Поликлиники	Поликлиника ГУЗ «Долгоруковская районная больница» обслуживает население Долгоруковского муниципального района. Изменение вида структурного подразделения медицинской организации не планируется, так как это единственная поликлиника государственной медицинской организации на территории муниципального района, оказывающая

									медицинскую помощь взрослому населению в экстренной, неотложной и плановой форме в амбулаторных условиях
16	ГУЗ «Задонская центральная районная больница», поликлиника Донской участковой больницы	Поликлиники	1 на 20 - 50 тыс. человек	4874	150	-	-	Поликлиническое отделение участковой больницы	В соответствии с требованиями приказа Минздрава России от 27.02.2016 № 132н к 2025 году будет организовано поликлиническое отделение Донской участковой больницы ГУЗ «Задонская центральная районная больница»
17	ГУЗ «Задонская центральная районная больница», поликлиника Хмелинецкой участковой больницы	Поликлиники	1 на 20 - 50 тыс. человек	4306	150	-	-	Поликлиническое отделение участковой больницы	В соответствии с требованиями приказа Минздрава России от 27.02.2016 № 132н к 2025 году будет организовано поликлиническое отделение Хмелинецкой участковой больницы ГУЗ «Задонская центральная районная больница»
18	ГУЗ «Измалковская районная больница», поликлиника	Поликлиники	1 на 20 - 50 тыс. человек	12454	250	121521	121521	Поликлиники	Поликлиника ГУЗ «Измалковская районная больница» обслуживает население Измалковского муниципального района. Изменение вида структурного подразделения медицинской организации не планируется, так как это единственная поликлиника государственной медицинской организации на территории муниципального района, оказывающая медицинскую помощь взрослому населению в экстренной, неотложной и плановой форме в амбулаторных условиях

19	ГУЗ «Краснинская районная больница», поликлиника	Поликлиники	1 на 20 - 50 тыс. человек	9645	180	96974	96974	Поликлиники	Поликлиника ГУЗ «Краснинская районная больница» обслуживает население Краснинского муниципального района. Изменение вида структурного подразделения медицинской организации не планируется, так как это единственная поликлиника государственной медицинской организации на территории муниципального района, оказывающая медицинскую помощь взрослому населению в экстренной, неотложной и плановой форме в амбулаторных условиях
20	ГУЗ «Лебедянская центральная районная больница», поликлиника	Поликлиники	1 на 20 - 50 тыс. человек	12900	420	349381	349381	Поликлиники	В соответствии с требованиями приказа Минздрава России от 27.02.2016 № 132н к 2025 году 2 поликлиники будут объединены в одну поликлинику ГУЗ «Лебедянская центральная районная больница», общее количество обслуживаемого населения 20998 чел.
21	ГУЗ «Лебедянская центральная районная больница», поликлиника №1	Поликлиники	1 на 20 - 50 тыс. человек	7849	50	-	-	Отделение поликлиники	В соответствии с требованиями приказа Минздрава России от 27.02.2016 № 132н к 2025 году 2 поликлиники будут объединены в одну поликлинику ГУЗ «Лебедянская центральная районная больница», общее количество обслуживаемого населения 20998 чел.
22	ГУЗ «Лев-Толстовская районная больница», поликлиника	Поликлиники	1 на 20 - 50 тыс. человек	13043	150	115141	115141	Поликлиники	Поликлиника ГУЗ «Лев-Толстовская районная больница» обслуживает население Лев-Толстовского муниципального района. Изменение вида структурного подразделения медицинской организации не планируется, так как это единственная поликлиника государственной медицинской организации на территории муниципального района, оказывающая

									медицинскую помощь взрослому населению в экстренной, неотложной и плановой форме в амбулаторных условиях
23	ГУЗ «Липецкая районная больница», поликлиника №1 (с.Боринское)	Поликлиники	1 на 20 - 50 тыс. человек	7649	145	-	-	Поликлиники	В связи с географическими особенностями Липецкого района (территория обслуживания 1510 кв. км, расположенная вокруг областного центра), необходимо несколько обособленных поликлиник для обеспечения доступности медицинской помощи населению
24	ГУЗ «Липецкая районная больница», поликлиника №2 (г.Липецк, ул.Монтажников, д.3а)	Поликлиники	1 на 20 - 50 тыс. человек	9716	157	-	-	Поликлиники	В связи с географическими особенностями Липецкого района (территория обслуживания 1510 кв. км, расположенная вокруг областного центра), необходимо несколько обособленных поликлиник для обеспечения доступности медицинской помощи населению
25	ГУЗ «Липецкая районная больница», поликлиника №3 (с.Кузьминские Отвержки)	Поликлиники	1 на 20 - 50 тыс. человек	5375	25	-	-	Поликлиники	В связи с географическими особенностями Липецкого района (территория обслуживания 1510 кв. км, расположенная вокруг областного центра), необходимо несколько обособленных поликлиник для обеспечения доступности медицинской помощи населению
26	ГУЗ «Липецкая районная больница», поликлиника №4 (г.Липецк, ул. Юношеская, д.21а)	Поликлиники	1 на 20 - 50 тыс. человек	13458	250	380817	380817	Поликлиники	В связи с географическими особенностями Липецкого района (территория обслуживания 1510 кв. км, расположенная вокруг областного центра), необходимо несколько обособленных поликлиник для обеспечения доступности медицинской

									помощи населению
27	ГУЗ «Становлянская районная больница», поликлиника	Поликлиники	1 на 20 - 50 тыс. человек	13937	90	126444	126444	Поликлиники	Поликлиника ГУЗ «Становлянская районная больница» обслуживает население Становлянского муниципального района. Изменение вида структурного подразделения медицинской организации не планируется, так как это единственная поликлиника государственной медицинской организации на территории муниципального района, оказывающая медицинскую помощь взрослому населению в экстренной, неотложной и плановой форме в амбулаторных условиях
28	ГУЗ «Тербунская центральная районная больница», поликлиника	Поликлиники	1 на 20 - 50 тыс. человек	17603	277	144658	144658	Поликлиники	Поликлиника ГУЗ «Тербунская центральная районная больница» обслуживает население Тербунского муниципального района. Изменение вида структурного подразделения медицинской организации не планируется, так как это единственная поликлиника государственной медицинской организации на территории муниципального района, оказывающая медицинскую помощь взрослому населению в экстренной, неотложной и плановой форме в амбулаторных условиях
29	ГУЗ «Хлевенская районная больница», поликлиника	Поликлиники	1 на 20 - 50 тыс. человек	15442	137	138513	138513	Поликлиники	Поликлиника ГУЗ «Хлевенская районная больница» обслуживает население Хлевенского муниципального района. Изменение вида структурного подразделения медицинской организации не планируется, так как это единственная

									поликлиника государственной медицинской организации на территории муниципального района, оказывающая медицинскую помощь взрослому населению в экстренной, неотложной и плановой форме в амбулаторных условиях
30	ГУЗ «Липецкий областной клинический центр», поликлиника	Поликлиники	1 на 20 - 50 тыс. человек	9270	400	121986	121986	Поликлиники	Изменение вида структурного подразделения медицинской организации не планируется, так как помимо оказания первичной медико-санитарной помощи в амбулаторных условиях прикрепленному населению, на базе данной медицинской организации функционирует областной консультативно - диагностический центр (диагностическая поликлиника) офтальмологического профиля.
31	ГУЗ «Воловская районная больница», детская поликлиника	Детские поликлиники	1 на 10 – 30 тыс. детей	2078	20	-	-	Детские поликлиники	Детская поликлиника ГУЗ «Воловская районная больница» обслуживает детское население Воловского муниципального района. Изменение вида структурного подразделения медицинской организации не планируется, так как это единственная детская поликлиника государственной медицинской организации на территории муниципального района, оказывающая медицинскую помощь детскому населению в экстренной, неотложной и плановой форме в амбулаторных условиях
32	ГУЗ «Грязинская центральная районная больница», детская поликлиника (г. Липецк,	Детские поликлиники	1 на 10 – 30 тыс. детей	2880	50	-	-	Детские поликлиники	Изменение вида структурного подразделения медицинской организации не планируется, так как детская поликлиника обслуживает детское население пос. Матырский г. Липецка – обособленной территории, относящейся к г. Липецку, находящейся на расстоянии

	пер.Виноградный, д.16)								более 6 км от государственных медицинских организаций г. Липецка и Грязинского муниципального района
33	ГУЗ «Данковская центральная районная больница», детская поликлиника	Детские поликлиники	1 на 10 – 30 тыс. детей	6013	85	-	-	Детские поликлиники	Детская поликлиника ГУЗ «Данковская центральная районная больница» обслуживает детское население Данковского муниципального района. Изменение вида структурного подразделения медицинской организации не планируется, так как это единственная детская поликлиника государственной медицинской организации на территории муниципального района, оказывающая медицинскую помощь детскому населению в экстренной, неотложной и плановой форме в амбулаторных условиях
34	ГУЗ «Добринская центральная районная больница», детская поликлиника	Детские поликлиники	1 на 10 – 30 тыс. детей	5951	100	-	-	Детские поликлиники	Детская поликлиника ГУЗ «Добринская центральная районная больница» обслуживает детское население Добринского муниципального района. Изменение вида структурного подразделения медицинской организации не планируется, так как это единственная детская поликлиника государственной медицинской организации на территории муниципального района, оказывающая медицинскую помощь детскому населению в экстренной, неотложной и плановой форме в амбулаторных условиях
35	ГУЗ «Добровская районная больница», детская поликлиника	Детские поликлиники	1 на 10 – 30 тыс. детей	4221	40	-	-	Детские поликлиники	Детская поликлиника ГУЗ «Добровская районная больница» обслуживает детское население Добровского муниципального района. Изменение вида структурного подразделения медицинской организации не планируется, так как это единственная

	поликлиника								детская поликлиника государственной медицинской организации на территории муниципального района, оказывающая медицинскую помощь детскому населению в экстренной, неотложной и плановой форме в амбулаторных условиях
36	ГУЗ «Долгоруковская районная больница», детская поликлиника	Детские поликлиники	1 на 10 – 30 тыс. детей	2963	40	-	-	Детские поликлиники	Детская поликлиника ГУЗ «Долгоруковская районная больница» обслуживает детское население Долгоруковского муниципального района. Изменение вида структурного подразделения медицинской организации не планируется, так как это единственная детская поликлиника государственной медицинской организации на территории муниципального района, оказывающая медицинскую помощь детскому населению в экстренной, неотложной и плановой форме в амбулаторных условиях
37	ГУЗ «Елецкая районная больница», детская поликлиника	Детские поликлиники	1 на 10 – 30 тыс. детей	5196	68	-	-	Детские поликлиники	Детская поликлиника ГУЗ «Елецкая районная больница» обслуживает детское население Елецкого муниципального района. Изменение вида структурного подразделения медицинской организации не планируется, так как это единственная детская поликлиника государственной медицинской организации на территории муниципального района, оказывающая медицинскую помощь детскому населению в экстренной, неотложной и плановой форме в амбулаторных условиях

38	ГУЗ «Задонская центральная районная больница», детская поликлиника	Детские поликлиники	1 на 10 – 30 тыс. детей	5947	45	-	-	Детские поликлиники	Детская поликлиника ГУЗ «Задонская центральная районная больница» обслуживает детское население Задонского муниципального района. Изменения вида структурного подразделения медицинской организации не планируется, так как это единственная детская поликлиника государственной медицинской организации на территории муниципального района, оказывающая медицинскую помощь детскому населению в экстренной, неотложной и плановой форме в амбулаторных условиях
39	ГУЗ «Измалковская районная больница», детская поликлиника	Детские поликлиники	1 на 10 – 30 тыс. детей	2796	30	-	-	Детские поликлиники	Детская поликлиника ГУЗ «Измалковская районная больница» обслуживает детское население Измалковского муниципального района. Изменение вида структурного подразделения медицинской организации не планируется, так как это единственная детская поликлиника государственной медицинской организации на территории муниципального района, оказывающая медицинскую помощь детскому населению в экстренной, неотложной и плановой форме в амбулаторных условиях
40	ГУЗ «Краснинская районная больница», детская поликлиника	Детские поликлиники	1 на 10 – 30 тыс. детей	2454	35	-	-	Детские поликлиники	Детская поликлиника ГУЗ «Краснинская районная больница» обслуживает детское население Краснинского муниципального района. Изменение вида структурного подразделения медицинской организации не планируется, так как это единственная детская поликлиника государственной медицинской организации на территории муниципального района, оказывающая медицинскую помощь детскому населению в экстренной, неотложной и плановой форме в амбулаторных условиях

									населению в экстренной, неотложной и плановой форме в амбулаторных условиях
41	ГУЗ «Лебедянская центральная районная больница», детская поликлиника	Детские поликлиники	1 на 10 – 30 тыс. детей	7664	50	-	-	Детские поликлиники	Детская поликлиника ГУЗ «Лебедянская центральная районная больница» обслуживает детское население Лебедянского муниципального района. Изменение вида структурного подразделения медицинской организации не планируется, так как это единственная детская поликлиника государственной медицинской организации на территории муниципального района, оказывающая медицинскую помощь детскому населению в экстренной, неотложной и плановой форме в амбулаторных условиях
42	ГУЗ «Лев-Толстовская районная больница», детская поликлиника	Детские поликлиники	1 на 10 – 30 тыс. детей	3154	150	-	-	Детские поликлиники	Детская поликлиника ГУЗ «Лев-Толстовская районная больница» обслуживает детское население Лев-Толстовского муниципального района. Изменение вида структурного подразделения медицинской организации не планируется, так как это единственная детская поликлиника государственной медицинской организации на территории муниципального района, оказывающая медицинскую помощь детскому населению в экстренной, неотложной и плановой форме в амбулаторных условиях
43	ГУЗ «Становлянская районная больница», детская	Детские поликлиники	1 на 10 – 30 тыс. детей	3058	10	-	-	Детские поликлиники	Детская поликлиника ГУЗ «Становлянская районная больница» обслуживает детское население Становлянского муниципального района. Изменение вида структурного

	поликлиника								подразделения медицинской организации не планируется, так как это единственная детская поликлиника государственной медицинской организации на территории муниципального района, оказывающая медицинскую помощь детскому населению в экстренной, неотложной и плановой форме в амбулаторных условиях
44	ГУЗ «Тербунская центральная районная больница», детская поликлиника	Детские поликлиники	1 на 10 – 30 тыс. детей	4048	50	-	-	Детские поликлиники	Детская поликлиника ГУЗ «Тербунская центральная районная больница» обслуживает детское население Тербунского муниципального района. Изменение вида структурного подразделения медицинской организации не планируется, так как это единственная детская поликлиника государственной медицинской организации на территории муниципального района, оказывающая медицинскую помощь детскому населению в экстренной, неотложной и плановой форме в амбулаторных условиях
45	ГУЗ «Усманская центральная районная больница», детская поликлиника	Детские поликлиники	1 на 10 – 30 тыс. детей	9375	150	-	-	Детские поликлиники	Детская поликлиника ГУЗ «Усманская центральная районная больница» обслуживает детское население Усманского муниципального района. Изменение вида структурного подразделения медицинской организации не планируется, так как это единственная детская поликлиника государственной медицинской организации на территории муниципального района, оказывающая медицинскую помощь детскому населению в экстренной, неотложной и плановой форме в амбулаторных условиях

46	ГУЗ «Хлевенская районная больница», детская поликлиника	Детские поликлиники	1 на 10 – 30 тыс. детей	3255	15	-	-	Детские поликлиники	Детская поликлиника ГУЗ «Хлевенская районная больница» обслуживает детское население Хлевенского муниципального района. Изменение вида структурного подразделения медицинской организации не планируется, так как это единственная детская поликлиника государственной медицинской организации на территории муниципального района, оказывающая медицинскую помощь детскому населению в экстренной, неотложной и плановой форме в амбулаторных условиях
47	ГУЗ «Чаплыгинская районная больница», детская поликлиника	Детские поликлиники	1 на 10 – 30 тыс. детей	5768	35	-	-	Детские поликлиники	Детская поликлиника ГУЗ «Чаплыгинская районная больница» обслуживает детское население Чаплыгинского муниципального района. Изменение вида структурного подразделения медицинской организации не планируется, так как это единственная детская поликлиника государственной медицинской организации на территории муниципального района, оказывающая медицинскую помощь детскому населению в экстренной, неотложной и плановой форме в амбулаторных условиях
48	ГУЗ «Липецкая городская больница №4 «Липецк-Мед», детская поликлиника	Детские поликлиники	1 на 10 – 30 тыс. детей	5387	560	-	-	Детские поликлиники	Изменение вида структурного подразделения медицинской организации не планируется, так как детская поликлиника обслуживает детское население микрорайона Тракторный (пос. Тракторостроителей) г. Липецка – обособленной территории, относящейся к г. Липецку

49	ГУЗ «Липецкая городская больница №3 «Свободный сокол», детская поликлиника	Детские поликлиники	1 на 10 – 30 тыс. детей	8000	200	-	-	Детские поликлиники	Изменение вида структурного подразделения медицинской организации не планируется, так как детская поликлиника обслуживает детское население микрорайона Сокол (пос. Сокольский) г. Липецка – обособленной территории, относящейся к г. Липецку
50	ГУЗ «Липецкая городская поликлиника № 9», детская поликлиника	Детские поликлиники	1 на 10 – 30 тыс. детей	1540	50	-	-	Детские поликлиники	Изменение вида структурного подразделения медицинской организации не планируется, так как детская поликлиника обслуживает детское население (пос. Дачный) г. Липецка – обособленной территории, относящейся к г. Липецку
51	ГУЗ «Липецкая городская детская больница», детская поликлиника №1	Детские поликлиники	1 на 10 – 30 тыс. детей	9525	200	708808	708808	Детские поликлиники	Изменение вида структурного подразделения медицинской организации не планируется, так как детская поликлиника обслуживает детское население, прикрепленное к поликлинике и проживающее на территории, и посещающее дошкольные и школьные образовательные организации.
52	ГУЗ «Липецкая городская детская больница», детская поликлиника №3	Детские поликлиники	1 на 10 – 30 тыс. детей	9398	200	-	-	Детские поликлиники	Планируется строительство новой детской поликлиники, в которую будут объединены детская поликлиника № 3 и детская поликлиника № 4, общее число обслуживаемого населения составит 18923 чел.
53	ГУЗ «Липецкая городская детская больница», детская поликлиника №4	Детские поликлиники	1 на 10 – 30 тыс. детей	9024	200	-	-	Детские поликлиники	Планируется строительство новой детской поликлиники, в которую будут объединены детская поликлиника № 3 и детская поликлиника № 4, общее число обслуживаемого населения составит 18923 чел.

54	ГУЗ «Липецкая городская детская больница», детская поликлиника №6	Детские поликлиники	1 на 10 – 30 тыс. детей	9164	100	-	-	Детские поликлиники	Изменение вида структурного подразделения медицинской организации не планируется, так как детская поликлиника обслуживает детское население, прикрепленное к поликлинике и проживающее на территории, и посещающее дошкольные и школьные образовательные организации. На территории обслуживания идет активная застройка
55	ГУЗ «Липецкая городская детская больница», детская поликлиника №9	Детские поликлиники	1 на 10 – 30 тыс. детей	6004	100	-	-	Детские поликлиники	Изменение вида структурного подразделения медицинской организации не планируется, так как детская поликлиника обслуживает детское население микрорайона НЛМК г. Липецка – обособленной территории, относящейся к г. Липецку
56	ГУЗ «Грязинская центральная районная больница», Карамышевская амбулатория	Амбулатории, в том числе врачебные	1 на 2- 10 тыс. человек	1096	50	-	-	Амбулатории, в том числе врачебные	В соответствии с пунктом 19.4. приказа Минздравсоцразвития России от 15.05.2012 № 543н «Об утверждении Положения об организации оказания первичной медико-санитарной помощи взрослому населению» к 2025 году будет организовано отделение общей врачебной практики (семейной медицины), так как расстояние до ГУЗ «Грязинская центральная районная больница» превышает 6 км
57	ГУЗ «Грязинская центральная районная больница» Сошкинская амбулатория	Амбулатории, в том числе врачебные	1 на 2- 10 тыс. человек	1843	50	-	-	Амбулатории, в том числе врачебные	В соответствии с пунктом 19.4. приказа Минздравсоцразвития России от 15.05.2012 № 543н «Об утверждении Положения об организации оказания первичной медико-санитарной помощи взрослому населению» к 2025 году будет организовано отделение общей врачебной практики (семейной медицины), так как расстояние до ГУЗ

									«Грязинская центральная районная больница» превышает 6 км
58	ГУЗ «Данковская центральная районная больница» Подлесно-Хрущевская амбулатория	Амбулатории , в том числе врачебные	1 на 2- 10 тыс. человек	677	25	-	-	Амбулатории , в том числе врачебные	В зону обслуживания амбулатории входит несколько населенных пунктов, в т.ч. с.Хрущев-Подлесное, д.Алексеевские Выселки, д.Знаменская, с.Спешнево- Подлесное, с.Телепнево, с.Зверьево, д.Ларионовка, ст.Политово, с.Покровское, пос.Плоский, пос.Мирный, д.Щегловка, с.Перехваль, д.Зашевские Выселки, д.Кутуково, д.Павловка, д.Перехвальские Выселки, д.Сутупово, пос.Красный Луч, обслуживаемых фельдшерами ФАПов, общее количество населения 1160 чел. В соответствии с пунктом 19.4. приказа Минздравсоцразвития России от 15.05.2012 № 543н «Об утверждении Положения об организации оказания первичной медико-санитарной помощи взрослому населению» не планируется изменение вида структурного подразделения, так как расстояние до ГУЗ «Данковская центральная районная больница» превышает 6 км
59	ГУЗ «Добровская районная больница» Большехомулецкая амбулатория	Амбулатории , в том числе врачебные	1 на 2- 10 тыс. человек	1147	20	-	-	Амбулатории , в том числе врачебные	В соответствии с пунктом 19.4. приказа Минздравсоцразвития России от 15.05.2012 № 543н «Об утверждении Положения об организации оказания первичной медико-санитарной помощи взрослому населению» не планируется изменение вида структурного подразделения, так как расстояние до ГУЗ «Добровская районная больница» превышает 6 км

60	ГУЗ «Добровская районная больница», Борисовская амбулатория	Амбулатории, в том числе врачебные	1 на 2- 10 тыс. человек	1226	30	-	-	Амбулатории, в том числе врачебные	В соответствии с пунктом 19.4. приказа Минздравсоцразвития России от 15.05.2012 № 543н «Об утверждении Положения об организации оказания первичной медико-санитарной помощи взрослому населению» не планируется изменение вида структурного подразделения, так как расстояние до ГУЗ «Добровская районная больница» превышает 6 км
61	ГУЗ «Добровская районная больница» Путятинская амбулатория	Амбулатории, в том числе врачебные	1 на 2- 10 тыс. человек	491	25	-	-	Фельдшерско-акушерские пункты, фельдшерские пункты	В связи с отрицательной динамикой населения планируется к 2025 году замкнуть имеющуюся врачебную амбулаторию на фельдшерско-акушерский пункт (необходимо строительство нового ФАП)
62	ГУЗ «Добровская районная больница» Рагчинская амбулатория	Амбулатории, в том числе врачебные	1 на 2- 10 тыс. человек	792	40	-	-	Фельдшерско-акушерские пункты, фельдшерские пункты	В связи с отрицательной динамикой населения планируется к 2025 году заменить имеющуюся врачебную амбулаторию на фельдшерско-акушерский пункт (необходимо строительство нового ФАП)
63	ГУЗ «Добровская районная больница» Трубетчинская амбулатория	Амбулатории, в том числе врачебные	1 на 2- 10 тыс. человек	1994	90	-	-	Амбулатории, в том числе врачебные	В соответствии с пунктом 19.4. приказа Минздравсоцразвития России от 15.05.2012 № 543н «Об утверждении Положения об организации оказания первичной медико-санитарной помощи взрослому населению» не планируется изменение вида структурного подразделения, так как расстояние до ГУЗ «Добровская районная больница» превышает 6 км
64	ГУЗ «Елецкая районная больница» Амбулатория	Амбулатории, в том числе врачебные	1 на 2- 10 тыс. человек	1083	23	-	-	Амбулатории, в том числе врачебные	В соответствии с пунктом 19.4. приказа Минздравсоцразвития России от 15.05.2012 № 543н «Об утверждении Положения об организации оказания первичной медико-санитарной помощи

	пос. Маяк								взрослому населению» не планируется изменение вида структурного подразделения, так как расстояние до ГУЗ «Елецкая районная больница» превышает 6 км
65	ГУЗ «Елецкая районная больница» Хмелинецкая амбулатория	Амбулатории , в том числе врачебные	1 на 2- 10 тыс. человек	1859	48	-	-	Амбулатории , в том числе врачебные	В соответствии с пунктом 19.4. приказа Минздравсоцразвития России от 15.05.2012 № 543н «Об утверждении Положения об организации оказания первичной медико-санитарной помощи взрослому населению» не планируется изменение вида структурного подразделения, так как расстояние до ГУЗ «Елецкая районная больница» превышает 6 км
66	ГУЗ «Елецкая районная больница» Казинская амбулатория	Амбулатории , в том числе врачебные	1 на 2- 10 тыс. человек	1513	23	-	-	Амбулатории , в том числе врачебные	В соответствии с пунктом 19.4. приказа Минздравсоцразвития России от 15.05.2012 № 543н «Об утверждении Положения об организации оказания первичной медико-санитарной помощи взрослому населению» не планируется изменение вида структурного подразделения, так как расстояние до ГУЗ «Елецкая районная больница» превышает 6 км
67	ГУЗ «Краснинская районная больница» Ищсинская амбулатория	Амбулатории , в том числе врачебные	1 на 2- 10 тыс. человек	475	40	-	-	Амбулатории , в том числе врачебные	В зону обслуживания врачебной амбулатории входит несколько населенных пунктов, в т.ч. с.Ищенко, д.Брянцево, д.Толбузино, д. Новая деревня, с. Верхнее Брусланово, с. Рождество, с. Сергиевское первое, с. Сергиевское второе, с. Яковлево д. Смородиновка, обслуживаемых фельдшерами ФАПов, общее количество населения 1017 чел. В соответствии с пунктом 19.4. приказа Минздравсоцразвития России от

									15.05.2012 № 543н «Об утверждении Положения об организации оказания первичной медико-санитарной помощи взрослому населению» не планируется изменение вида структурного подразделения, так как расстояние до ГУЗ «Краснинская районная больница» превышает 6 км
68	ГУЗ «Краснинская районная больница» Малотроицкая амбулатория	Амбулатории , в том числе врачебные	1 на 2- 10 тыс. человек	910	15	-	-	Амбулатории , в том числе врачебные	В зону обслуживания амбулатории входит несколько населенных пунктов, в т.ч., д. Малотроицкое, д. Марьино, пос. Волговской, д. Лески, д. Каменка, д. Еланчино, д. Хрущево общая численность населения 1061 чел. В соответствии с пунктом 19.4. приказа Минздравсоцразвития России от 15.05.2012 № 543н «Об утверждении Положения об организации оказания первичной медико-санитарной помощи взрослому населению» не планируется изменение вида структурного подразделения, так как расстояние до ГУЗ «Краснинская районная больница» превышает 6 км
69	ГУЗ «Краснинская районная больница» Дрезгаловская амбулатория	Амбулатории , в том числе врачебные	1 на 2- 10 тыс. человек	1384	15	-	-	Амбулатории , в том числе врачебные	В соответствии с пунктом 19.4. приказа Минздравсоцразвития России от 15.05.2012 № 543н «Об утверждении Положения об организации оказания первичной медико-санитарной помощи взрослому населению» не планируется изменение вида структурного подразделения, так как расстояние до ГУЗ «Краснинская районная больница» превышает 6 км

70	ГУЗ «Лебедянская центральная районная больница» Больше-Поповская амбулатория	Амбулатории , в том числе врачебные	1 на 2- 10 тыс. человек	1754	25	-	-	Амбулатории , в том числе врачебные	В соответствии с пунктом 19.4. приказа Минздравсоцразвития России от 15.05.2012 № 543н «Об утверждении Положения об организации оказания первичной медико-санитарной помощи взрослому населению» не планируется изменение вида структурного подразделения, так как расстояние до ГУЗ «Лебедянская центральная районная больница» превышает 6 км
71	ГУЗ «Тербунская центральная районная больница» Амбулатория с. Большая Поляна	Амбулатории , в том числе врачебные	1 на 2- 10 тыс. человек	750	35	-	-	Амбулатории , в том числе врачебные	В зону обслуживания амбулатории входит несколько населенных пунктов, в т.ч., с. Большая Поляна, с. Малиновая Поляна, с. Красная Поляна, с. Новосильское, с. Яковлево, с. Озерки, д. Каменка, д. Островок, д. Вершина, общая численность населения 2022 чел., в соответствии с пунктом 19.4. приказа Минздравсоцразвития России от 15.05.2012 № 543н «Об утверждении Положения об организации оказания первичной медико-санитарной помощи взрослому населению» не планируется изменение вида структурного подразделения, так как расстояние до ГУЗ «Тербунская центральная районная больница» превышает 6 км
72	ГУЗ «Хлевенская районная больница» Ново-Дубовская амбулатория	Амбулатории , в том числе врачебные	1 на 2- 10 тыс. человек	1119	40	-	-	Амбулатории , в том числе врачебные	В соответствии с пунктом 19.4. приказа Минздравсоцразвития России от 15.05.2012 № 543н «Об утверждении Положения об организации оказания первичной медико-санитарной помощи взрослому населению» не планируется изменение вида структурного подразделения, так как расстояние до ГУЗ «Хлевенская районная больница» превышает 6 км

73	ГУЗ «Чаплыгинская районная больница» Троскуровская амбулатория	Амбулатории, в том числе врачебные	1 на 2- 10 тыс. человек	1099	75	-	-	Амбулатории, в том числе врачебные	В соответствии с пунктом 19.4. приказа Минздравсоцразвития России от 15.05.2012 № 543н «Об утверждении Положения об организации оказания первичной медико-санитарной помощи взрослому населению» не планируется изменение вида структурного подразделения, так как расстояние до ГУЗ «Чаплыгинская районная больница» превышает 6 км
74	ГУЗ «Воловская районная больница», Отделение общей врачебной практики (семейной медицины) с. Гатище	Центры (отделения) общей врачебной практики (семейной медицины)	1 на 2- 10 тыс. человек	413	20	-	-	Центры (отделения) общей врачебной практики (семейной медицины)	В зону обслуживания отделения общей врачебной практики входит несколько населенных пунктов, в т.ч. с. Гатище, д.Пикалово, с.Ломиторы, д.Калиновка, д.Маково, д.Мишино, д.Елизаветинка, с. Юрское, д. Дробышево, д. Хитрово, д. Юрские Дворы, общая численность обслуживаемого населения 1400 чел., в соответствии с пунктом 19.4. приказа Минздравсоцразвития России от 15.05.2012 № 543н «Об утверждении Положения об организации оказания первичной медико-санитарной помощи взрослому населению» не планируется изменение вида структурного подразделения, так как расстояние до ГУЗ «Воловская районная больница» превышает 6 км
75	ГУЗ «Воловская районная больница», Отделение общей врачебной практики (семейной медицины) с.	Центры (отделения) общей врачебной практики (семейной медицины)	1 на 2- 10 тыс. человек	991	20	-	-	Центры (отделения) общей врачебной практики (семейной медицины)	В соответствии с пунктом 19.4. приказа Минздравсоцразвития России от 15.05.2012 № 543н «Об утверждении Положения об организации оказания первичной медико-санитарной помощи взрослому населению» не планируется изменение вида структурного подразделения, так как расстояние до ГУЗ «Воловская районная больница» превышает 6 км, более 40% населения

	Набережно								территории обслуживания старше трудоспособного возраста
76	ГУЗ «Грязинская центральная районная больница»	Центры (отделения) общей врачебной практики (семейной медицины)	1 на 2- 10 тыс. человек	1267	50	-	-	Центры (отделения) общей врачебной практики (семейной медицины)	В соответствии с пунктом 19.4. приказа Минздравсоцразвития России от 15.05.2012 № 543н «Об утверждении Положения об организации оказания первичной медико-санитарной помощи взрослому населению» не планируется изменение вида структурного подразделения, так как расстояние до ГУЗ «Грязинская центральная районная больница» превышает 6 км
77	Отделение общей врачебной практики (семейной медицины) д. Кубань								
78	ГУЗ «Грязинская центральная районная больница»	Центры (отделения) общей врачебной практики (семейной медицины)	1 на 2- 10 тыс. человек	1523	50	-	-	Центры (отделения) общей врачебной практики (семейной медицины)	В соответствии с пунктом 19.4. приказа Минздравсоцразвития России от 15.05.2012 № 543н «Об утверждении Положения об организации оказания первичной медико-санитарной помощи взрослому населению» не планируется изменение вида структурного подразделения, так как расстояние до ГУЗ «Грязинская центральная районная больница» превышает 6 км
79	Отделение общей врачебной практики (семейной медицины) с. Синявка								

80	ГУЗ «Данковская центральная районная больница» Отделение общей врачебной практики (семейной медицины) с.Березовка	Центры (отделения)о бщей врачебной практики (семейной медицины)	1 на 2- 10 тыс. человек	1009	30	-	-	Центры (отделения) общей врачебной практики (семейной медицины)	В зону обслуживания входит несколько населенных пунктов, в т.ч.: с.Березовка, д.Александровка, д.Баловинки, д.Новая, д.Осиновские Прудки, с.Еропкино, д.Расвщино, д.Хитровские Прудки, общей численностью 1009 чел. В соответствии с пунктом 19.4. приказа Минздравсоцразвития России от 15.05.2012 № 543н «Об утверждении Положения об организации оказания первичной медико-санитарной помощи взрослому населению» не планируется изменение вида структурного подразделения, так как расстояние до ГУЗ «Данковская центральная районная больница» превышает 6 км
81	ГУЗ «Данковская центральная районная больница» Отделение общей врачебной практики (семейной медицины) с.Воскресенское	Центры (отделения)о бщей врачебной практики (семейной медицины)	1 на 2- 10 тыс. человек	860	100	-	-	Центры (отделения) общей врачебной практики (семейной медицины)	В зону обслуживания входит несколько населенных пунктов, в т.ч. с.Воскресенское, с.Долгое, с.Орловка, с.Хорошие воды, д.Плоское, д.Скородное, д.Камынино, д.Красное, д.Гудино, д.Соколовка, с.Малинки, д.Требунские выселки, д.Березовские Выселки, с.Бревенное, ж/д.ст. с.Яхонтово. Общее количество обслуживаемого населения 1425 чел. В соответствии с пунктом 19.4. приказа Минздравсоцразвития России от 15.05.2012 № 543н «Об утверждении Положения об организации оказания первичной медико-санитарной помощи взрослому населению» не планируется изменение вида структурного подразделения, так как расстояние до ГУЗ «Данковская центральная районная больница» превышает 6 км

82	ГУЗ «Данковская центральная районная больница» Отделение общей врачебной практики (семейной медицины) с.Одосвино	Центры (отделения)о бщей врачебной практики (семейной медицины)	1 на 2- 10 тыс. человек	350	40	-	-	Фельдшерско -акушерские пункты, фельдшерски с пункты	В соответствии требованиями приказа Минздрава России от 27.02.2016 № 132н к 2025 году будет организован фельдшерско-акушерский пункт ГУЗ «Данковская центральная районная больница»
83	ГУЗ «Добринская центральная районная больница» Отделение общей врачебной практики, стационар п.Петровский	Центры (отделения)о бщей врачебной практики (семейной медицины)	1 на 2- 10 тыс. человек	1880	25	-	-	Центры (отделения) общей врачебной практики (семейной медицины)	В соответствии с пунктом 19.4. приказа Минздравсоцразвития России от 15.05.2012 № 543н «Об утверждении Положения об организации оказания первичной медико-санитарной помощи взрослому населению» не планируется изменение вида структурного подразделения, так как расстояние до ГУЗ «Добринская центральная районная больница» превышает 6 км
84	ГУЗ «Добринская центральная районная больница» Отделение общей врачебной практики (семейной медицины) с.ВерхняяМатре нка	Центры (отделения)о бщей врачебной практики (семейной медицины)	1 на 2- 10 тыс. человек	1047	25	-	-	Центры (отделения) общей врачебной практики (семейной медицины)	В соответствии с пунктом 19.4. приказа Минздравсоцразвития России от 15.05.2012 № 543н «Об утверждении Положения об организации оказания первичной медико-санитарной помощи взрослому населению» не планируется изменение вида структурного подразделения, так как расстояние до ГУЗ «Добринская центральная районная больница» превышает 6 км

85	ГУЗ «Добринская центральная районная больница» Отделение общей врачебной практики (семейной медицины) с.Дубовос	Центры (отделения)о бщей врачебной практики (семейной медицины)	1 на 2- 10 тыс. человек	1349	25	-	-	Центры (отделения) общей врачебной практики (семейной медицины)	В соответствии с пунктом 19.4. приказа Минздравсоцразвития России от 15.05.2012 № 543н «Об утверждении Положения об организации оказания первичной медико-санитарной помощи взрослому населению» не планируется изменение вида структурного подразделения, так как расстояние до ГУЗ «Добринская центральная районная больница» превышает 6 км
86	ГУЗ «Добринская центральная районная больница» Отделение общей врачебной практики (семейной медицины) с.Лебедянка	Центры (отделения)о бщей врачебной практики (семейной медицины)	1 на 2- 10 тыс. человек	328	25	-	-	Центры (отделения) общей врачебной практики (семейной медицины)	В зону обслуживания входит несколько населенных пунктов, в т.ч.: с. Лебедянка, д. Ярлуково, д. Студенка, д. Бредихино, д. Белоносовка, д. Матвеевка, д. Горюговка (Березнеговатский с/с), с. Бредихины - Отруба, д. Данковка с. Березнеговатка, с. Мазейка, д. Сошки - Кривки, д. Поддубровка, д. Московка. Общее число обслуживаемого населения 1696 чел. В соответствии с пунктом 19.4. приказа Минздравсоцразвития России от 15.05.2012 № 543н «Об утверждении Положения об организации оказания первичной медико-санитарной помощи взрослому населению» не планируется изменение вида структурного подразделения, так как расстояние до ГУЗ «Добринская центральная районная больница» превышает 6 км
87	ГУЗ «Добринская центральная районная больница» Отделение общей	Центры (отделения)о бщей врачебной практики (семейной	1 на 2- 10 тыс. человек	967	25	-	-	Центры (отделения) общей врачебной практики (семейной	В соответствии с пунктом 19.4. приказа Минздравсоцразвития России от 15.05.2012 № 543н «Об утверждении Положения об организации оказания первичной медико-санитарной помощи взрослому населению» не планируется изменение вида структурного

	врачебной практики (семейной медицины) с.НижняяМатреника	медицины)						медицины)	подразделения, так как расстояние до ГУЗ «Добринская центральная районная больница» превышает 6 км, более 40% населения территории обслуживания старше трудоспособного возраста
88	ГУЗ «Добринская центральная районная больница» Отделение общей врачебной практики (семейной медицины) с.Паршиновка	Центры (отделения) общей врачебной практики (семейной медицины)	1 на 2- 10 тыс. человек	1019	25	-	-	Центры (отделения) общей врачебной практики (семейной медицины)	В соответствии с пунктом 19.4. приказа Минздравсоцразвития России от 15.05.2012 № 543н «Об утверждении Положения об организации оказания первичной медико-санитарной помощи взрослому населению» не планируется изменение вида структурного подразделения, так как расстояние до ГУЗ «Добринская центральная районная больница» превышает 6 км
89	ГУЗ «Добринская центральная районная больница» Отделение общей врачебной практики (семейной медицины) с.Пушкино	Центры (отделения) общей врачебной практики (семейной медицины)	1 на 2- 10 тыс. человек	1099	50	-	-	Центры (отделения) общей врачебной практики (семейной медицины)	В соответствии с пунктом 19.4. приказа Минздравсоцразвития России от 15.05.2012 № 543н «Об утверждении Положения об организации оказания первичной медико-санитарной помощи взрослому населению» не планируется изменение вида структурного подразделения, так как расстояние до ГУЗ «Добринская центральная районная больница» превышает 6 км

90	ГУЗ «Добринская центральная районная больница» Отделение общей врачебной практики (семейной медицины) ст.Хворостянка	Центры (отделения)о бщей врачебной практики (семейной медицины)	1 на 2- 10 тыс. человек	1089	25	-	-	Центры (отделения) общей врачебной практики (семейной медицины)	В соответствии с пунктом 19.4. приказа Минздравсоцразвития России от 15.05.2012 № 543н «Об утверждении Положения об организации оказания первичной медико-санитарной помощи взрослому населению» не планируется изменение вида структурного подразделения, так как расстояние до ГУЗ «Добринская центральная районная больница» превышает 6 км
91	ГУЗ «Добровская районная больница»Волче нское отделени е общей врачебной практики (семейной медицины)	Центры (отделения) общей врачебной практики (семейной медицины)	1 на 2- 10 тыс. человек	809	10	-	-	Центры (отделения)о бщей врачебной практики (семейной медицины)	В зону обслуживания входит несколько населенных пунктов, в т.ч. с. Волчье, отд. Победа, более 40% населения старше трудоспособного возраста. В соответствии с пунктом 19.4. приказа Минздравсоцразвития России от 15.05.2012 № 543н «Об утверждении Положения об организации оказания первичной медико-санитарной помощи взрослому населению» не планируется изменение вида структурного подразделения, так как расстояние до ГУЗ «Добровская районная больница» превышает 30 км
92	ГУЗ «Добровская районная больница» Крутовское отделение общей врачебной практики (семейной медицины)	Центры (отделения)о бщей врачебной практики (семейной медицины)	1 на 2- 10 тыс. человек	723	10	-	-	Центры (отделения) общей врачебной практики (семейной медицины)	В зону обслуживания входит несколько населенных пунктов, в т.ч. с. Крутое, с. Делеховос,с. Гудово, общая численность населения зоны обслуживания 1125 чел., в соответствии с пунктом 19.4. приказа Минздравсоцразвития России от 15.05.2012 № 543н «Об утверждении Положения об организации оказания первичной медико-санитарной помощи взрослому населению» не планируется изменение вида структурного подразделения, так как расстояние до

									ГУЗ «Добровская районная больница» превышает 6 км
93	ГУЗ «Добровская районная больница» Отделение общей врачебной практики (семейной медицины) с.Корневщино	Центры (отделения) общей врачебной практики (семейной медицины)	1 на 2- 10 тыс. человек	1035	15	-	-	Центры (отделения) общей врачебной практики (семейной медицины)	В соответствии с пунктом 19.4. приказа Минздравсоцразвития России от 15.05.2012 № 543н «Об утверждении Положения об организации оказания первичной медико-санитарной помощи взрослому населению» не планируется изменение вида структурного подразделения, так как расстояние до ГУЗ «Добровская районная больница» превышает 6 км
94	ГУЗ «Добровская районная больница» Отделение общей врачебной практики (семейной медицины) с.Панино	Центры (отделения) общей врачебной практики (семейной медицины)	1 на 2- 10 тыс. человек	1732	15	-	-	Центры (отделения) общей врачебной практики (семейной медицины)	В соответствии с пунктом 19.4. приказа Минздравсоцразвития России от 15.05.2012 № 543н «Об утверждении Положения об организации оказания первичной медико-санитарной помощи взрослому населению» не планируется изменение вида структурного подразделения, так как расстояние до ГУЗ «Добровская районная больница» превышает 6 км
95	ГУЗ «Долгоруковская районная больница» Отделение общей врачебной практики (семейная)	Центры (отделения) общей врачебной практики (семейной медицины)	1 на 2- 10 тыс. человек	1646	50	-	-	Центры (отделения) общей врачебной практики (семейной медицины)	В соответствии с пунктом 19.4. приказа Минздравсоцразвития России от 15.05.2012 № 543н «Об утверждении Положения об организации оказания первичной медико-санитарной помощи взрослому населению» не планируется изменение вида структурного подразделения, так как расстояние до ГУЗ «Долгоруковская районная

	медицина)с. Меньшой Колодезь								больница» превышает 6 км
96	ГУЗ «Елецкая районная больница» Отделение общей врачебной практики (семейной медицины) посёлок Соколье	Центры (отделения) общей врачебной практики (семейной медицины)	1 на 2- 10 тыс. человек	1446	23	-	-	Центры (отделения) общей врачебной практики (семейной медицины)	В соответствии с пунктом 19.4. приказа Минздравсоцразвития России от 15.05.2012 № 543н «Об утверждении Положения об организации оказания первичной медико-санитарной помощи взрослому населению» не планируется изменение вида структурного подразделения, так как расстояние до ГУЗ «Елецкая районная больница» превышает 6 км
97	ГУЗ «Елецкая районная больница» Отделение общей врачебной практики (семейной медицины) село Голиково	Центры (отделения) общей врачебной практики (семейной медицины)	1 на 2- 10 тыс. человек	429/890	23	-	-	Центры (отделения) общей врачебной практики (семейной медицины)	В зону обслуживания входит несколько населенных пунктов, в т.ч. с.Голиково, д.Задонье, п.Задоньевский, с.Ериловка, с.Черкасы, 1865 чел. В соответствии с пунктом 19.4. приказа Минздравсоцразвития России от 15.05.2012 № 543н «Об утверждении Положения об организации оказания первичной медико-санитарной помощи взрослому населению» не планируется изменение вида структурного подразделения, так как расстояние до ГУЗ «Елецкая районная больница» превышает 6 км

98	ГУЗ «Елецкая районная больница» Отделение общей врачебной практики (семейной медицины) село Каменское	Центры (отделения) общей врачебной практики (семейной медицины)	1 на 2- 10 тыс. человек	1881	23	-	-	Центры (отделения) общей врачебной практики (семейной медицины)	В соответствии с пунктом 19.4. приказа Минздравсоцразвития России от 15.05.2012 № 543н «Об утверждении Положения об организации оказания первичной медико-санитарной помощи взрослому населению» не планируется изменение вида структурного подразделения, так как расстояние до ГУЗ «Елецкая районная больница» превышает 6 км
99	ГУЗ «Елецкая районная больница» Отделение общей врачебной практики (семейной медицины) село Талица	Центры (отделения) общей врачебной практики (семейной медицины)	1 на 2- 10 тыс. человек	1695	23	-	-	Центры (отделения) общей врачебной практики (семейной медицины)	В соответствии с пунктом 19.4. приказа Минздравсоцразвития России от 15.05.2012 № 543н «Об утверждении Положения об организации оказания первичной медико-санитарной помощи взрослому населению» не планируется изменение вида структурного подразделения, так как расстояние до ГУЗ «Елецкая районная больница» превышает 6 км
100	ГУЗ «Задонская центральная районная больница» Отделение общей врачебной практики (семейной медицины) с. Каменка	Центры (отделения) общей врачебной практики (семейной медицины)	1 на 2- 10 тыс. человек	1957	15	-	-	Центры (отделения) общей врачебной практики (семейной медицины)	В соответствии с пунктом 19.4. приказа Минздравсоцразвития России от 15.05.2012 № 543н «Об утверждении Положения об организации оказания первичной медико-санитарной помощи взрослому населению» не планируется изменение вида структурного подразделения, так как расстояние до ГУЗ «Задонская центральная районная больница» превышает 6 км

101	ГУЗ «Лебедянская центральная районная больница» Отделение общей врачебной практики (семейной медицины) с. Куймань	Центры (отделения) общей врачебной практики (семейной медицины)	1 на 2- 10 тыс. человек	720	15	-	-	Центры (отделения) общей врачебной практики (семейной медицины)	В зону обслуживания входит несколько населенных пунктов, в т.ч. с. Куймань, с. Грязновка, с. Павелка, с. Павловское, д. Андреевка, Мокрое. общая численность обслуживаемого населения 1139 чел. В соответствии с пунктом 19.4. приказа Минздравсоцразвития России от 15.05.2012 № 543н «Об утверждении Положения об организации оказания первичной медико-санитарной помощи взрослому населению» не планируется изменение вида структурного подразделения, так как расстояние до ГУЗ «Лебедянская центральная районная больница» превышает 6 км
102	ГУЗ «Лебедянская центральная районная больница» Отделение общей врачебной практики (семейной медицины) с. Шовское	Центры (отделения) общей врачебной практики (семейной медицины)	1 на 2- 10 тыс. человек	618	50	-	-	Центры (отделения) общей врачебной практики (семейной медицины)	В зону обслуживания входит несколько населенных пунктов, в т.ч. с. Шовское, д. Картавцево, д. Кочетовка, п. Культура, п. Искра, п. Инициатор, с. Большие Избищи, с. Сурки, с. Вязово, д. Вязова Вершина, д. Дубинино, д. Зуево, д. Сезново Первос, с. Сезново, д. Покровка, д. Пробуждение. общая численность обслуживаемого населения 1139 чел. В соответствии с пунктом 19.4. приказа Минздравсоцразвития России от 15.05.2012 № 543н «Об утверждении Положения об организации оказания первичной медико-санитарной помощи взрослому населению» не планируется изменение вида структурного подразделения, так как расстояние до ГУЗ «Лебедянская центральная районная больница» превышает 6 км

103	ГУЗ «Липецкая районная больница» Отделение общей врачебной практики (семейной медицины) с. Троицкое	Центры (отделения) общей врачебной практики (семейной медицины)	1 на 2- 10 тыс. человек	1992	6	-	-	Центры (отделения) общей врачебной практики (семейной медицины)	В соответствии с пунктом 19.4. приказа Минздравсоцразвития России от 15.05.2012 № 543н «Об утверждении Положения об организации оказания первичной медико-санитарной помощи взрослому населению» не планируется изменение вида структурного подразделения, так как расстояние до ГУЗ «Липецкая районная больница» превышает 6 км
104	ГУЗ «Липецкая районная больница» Отделение общей врачебной практики (семейной медицины) с. Ситовка	Центры (отделения) общей врачебной практики (семейной медицины)	1 на 2- 10 тыс. человек	1504	6	-	-	Центры (отделения) общей врачебной практики (семейной медицины)	В соответствии с пунктом 19.4. приказа Минздравсоцразвития России от 15.05.2012 № 543н «Об утверждении Положения об организации оказания первичной медико-санитарной помощи взрослому населению» не планируется изменение вида структурного подразделения, так как расстояние до ГУЗ «Липецкая районная больница» превышает 6 км
105	ГУЗ «Липецкая районная больница» Отделение общей врачебной практики (семейной медицины) с. Вербилово	Центры (отделения) общей врачебной практики (семейной медицины)	1 на 2- 10 тыс. человек	704	12	-	-	Центры (отделения) общей врачебной практики (семейной медицины)	В зону обслуживания входит несколько населенных пунктов: с.Вербилово, с. Грязное, общая численность обслуживаемого населения 1155 чел. В соответствии с пунктом 19.4. приказа Минздравсоцразвития России от 15.05.2012 № 543н «Об утверждении Положения об организации оказания первичной медико-санитарной помощи взрослому населению» не планируется изменение вида структурного подразделения, так как расстояние до ГУЗ «Липецкая районная больница» превышает 6 км

106	ГУЗ «Становлянская районная больница» Отделение общей врачебной практики (семейной медицины) д. Палёнка, ул.Школьная, д.3 помещение 2	Центры (отделения)о бщей врачебной практики (семейной медицины)	1 на 2- 10 тыс. человек	1190	20	-	-	Центры (отделения) общей врачебной практики (семейной медицины)	В соответствии с пунктом 19.4. приказа Минздравсоцразвития России от 15.05.2012 № 543н «Об утверждении Положения об организации оказания первичной медико-санитарной помощи взрослому населению» не планируется изменение вида структурного подразделения, так как расстояние до ГУЗ «Становлянская районная больница» превышает 6 км
107	ГУЗ «Становлянская районная больница» Отделение общей врачебной практики (семейной медицины) с.Толстая Дубрава	Центры (отделения)о бщей врачебной практики (семейной медицины)	1 на 2- 10 тыс. человек	1012	20	-	-	Центры (отделения) общей врачебной практики (семейной медицины)	В соответствии с пунктом 19.4. приказа Минздравсоцразвития России от 15.05.2012 № 543н «Об утверждении Положения об организации оказания первичной медико-санитарной помощи взрослому населению» не планируется изменение вида структурного подразделения, так как расстояние до ГУЗ «Становлянская районная больница» превышает 6 км
108	ГУЗ «Тербунская центральная районная больница» Отделение общей врачебной практики (семейной медицины) с. Борки	Центры (отделения)о бщей врачебной практики (семейной медицины)	1 на 2- 10 тыс. человек	709	35	-	-	Центры (отделения) общей врачебной практики (семейной медицины)	В соответствии с пунктом 19.4. приказа Минздравсоцразвития России от 15.05.2012 № 543н «Об утверждении Положения об организации оказания первичной медико-санитарной помощи взрослому населению» не планируется изменение вида структурного подразделения, так как расстояние до ГУЗ «Становлянская районная больница» превышает 6 км

109	ГУЗ «Тербунская центральная районная больница» Отделение общей врачебной практики (семейной медицины) с. Вторые Тербуны	Центры (отделения) общей врачебной практики (семейной медицины)	1 на 2- 10 тыс. человек	1379	110	-	-	Центры (отделения) общей врачебной практики (семейной медицины)	В соответствии с пунктом 19.4. приказа Минздравсоцразвития России от 15.05.2012 № 543н «Об утверждении Положения об организации оказания первичной медико-санитарной помощи взрослому населению» не планируется изменение вида структурного подразделения, так как расстояние до ГУЗ «Тербунская центральная районная больница» превышает 6 км
110	ГУЗ «Усманская центральная районная больница» Бреславское отделение общей врачебной практики (семейной медицины)	Центры (отделения) общей врачебной практики (семейной медицины)	1 на 2- 10 тыс. человек	1277	20	-	-	Центры (отделения) общей врачебной практики (семейной медицины)	В соответствии с пунктом 19.4. приказа Минздравсоцразвития России от 15.05.2012 № 543н «Об утверждении Положения об организации оказания первичной медико-санитарной помощи взрослому населению» не планируется изменение вида структурного подразделения, так как расстояние до ГУЗ «Усманская центральная районная больница» превышает 6 км
111	ГУЗ «Усманская центральная районная больница» Грачевское отделение общей врачебной практики (семейной медицины)	Центры (отделения) общей врачебной практики (семейной медицины)	1 на 2- 10 тыс. человек	1875	40	-	-	Центры (отделения) общей врачебной практики (семейной медицины)	В соответствии с пунктом 19.4. приказа Минздравсоцразвития России от 15.05.2012 № 543н «Об утверждении Положения об организации оказания первичной медико-санитарной помощи взрослому населению» не планируется изменение вида структурного подразделения, так как расстояние до ГУЗ «Усманская центральная районная больница» превышает 6 км

112	ГУЗ «Усманская центральная районная больница» Куликовское отделение общей врачебной практики (семейной медицины)	Центры (отделения) общей врачебной практики (семейной медицины)	1 на 2- 10 тыс. человек	1756	20	-	-	Центры (отделения) общей врачебной практики (семейной медицины)	В соответствии с пунктом 19.4. приказа Минздравсоцразвития России от 15.05.2012 № 543н «Об утверждении Положения об организации оказания первичной медико-санитарной помощи взрослому населению» не планируется изменение вида структурного подразделения, так как расстояние до ГУЗ «Усманская центральная районная больница» превышает 6 км
113	ГУЗ «Усманская центральная районная больница» Крутче-Байгорское отделение общей врачебной практики (семейной медицины)	Центры (отделения) общей врачебной практики (семейной медицины)	1 на 2- 10 тыс. человек	1062	15	-	-	Центры (отделения) общей врачебной практики (семейной медицины)	В соответствии с пунктом 19.4. приказа Минздравсоцразвития России от 15.05.2012 № 543н «Об утверждении Положения об организации оказания первичной медико-санитарной помощи взрослому населению» не планируется изменение вида структурного подразделения, так как расстояние до ГУЗ «Усманская центральная районная больница» превышает 6 км
114	ГУЗ «Усманская центральная районная больница» Пластинское отделение общей врачебной практики (семейной медицины)	Центры (отделения) общей врачебной практики (семейной медицины)	1 на 2- 10 тыс. человек	1357	20	-	-	Центры (отделения) общей врачебной практики (семейной медицины)	В соответствии с пунктом 19.4. приказа Минздравсоцразвития России от 15.05.2012 № 543н «Об утверждении Положения об организации оказания первичной медико-санитарной помощи взрослому населению» не планируется изменение вида структурного подразделения, так как расстояние до ГУЗ «Усманская центральная районная больница» превышает 6 км

115	ГУЗ «Усманская центральная районная больница» Поддубровское отделение общей врачебной практики (семейной медицины)	Центры (отделения) общей врачебной практики (семейной медицины)	1 на 2- 10 тыс. человек	1798	20	-	-	Центры (отделения) общей врачебной практики (семейной медицины)	В соответствии с пунктом 19.4. приказа Минздравсоцразвития России от 15.05.2012 № 543н «Об утверждении Положения об организации оказания первичной медико-санитарной помощи взрослому населению» не планируется изменение вида структурного подразделения, так как расстояние до ГУЗ «Усманская центральная районная больница» превышает 6 км
116	ГУЗ «Усманская центральная районная больница» Девичкое отделение общей врачебной практики (семейной медицины)	Центры (отделения) общей врачебной практики (семейной медицины)	1 на 2- 10 тыс. человек	1994	50	-	-	Центры (отделения) общей врачебной практики (семейной медицины)	В соответствии с пунктом 19.4. приказа Минздравсоцразвития России от 15.05.2012 № 543н «Об утверждении Положения об организации оказания первичной медико-санитарной помощи взрослому населению» не планируется изменение вида структурного подразделения, так как расстояние до ГУЗ «Усманская центральная районная больница» превышает 6 км
117	ГУЗ «Хлевенская районная больница» Отделение общей врачебной практики (семейной медицины) Липецкая область, Хлевенский район, с. Конь-Колодезь, ул. Ленина, д.155а	Центры (отделения) общей врачебной практики (семейной медицины)	1 на 2- 10 тыс. человек	1951	20	-	-	Центры (отделения) общей врачебной практики (семейной медицины)	В соответствии с пунктом 19.4. приказа Минздравсоцразвития России от 15.05.2012 № 543н «Об утверждении Положения об организации оказания первичной медико-санитарной помощи взрослому населению» не планируется изменение вида структурного подразделения, так как расстояние до ГУЗ «Хлевенская районная больница» превышает 6 км

118	ГУЗ «Хлевенская районная больница» Елецко-Лозовское отделение общей врачебной практики (семейной медицины)	Центры (отделения) общей врачебной практики (семейной медицины)	1 на 2- 10 тыс. человек	1044	20	-	-	Центры (отделения) общей врачебной практики (семейной медицины)	В соответствии с пунктом 19.4. приказа Минздравсоцразвития России от 15.05.2012 № 543н «Об утверждении Положения об организации оказания первичной медико-санитарной помощи взрослому населению» не планируется изменение вида структурного подразделения, так как расстояние до ГУЗ «Хлевенская районная больница» превышает 6 км
119	ГУЗ «Чаплыгинская районная больница» Отделение общей врачебной практики (семейной медицины) г. Чаплыгин	Центры (отделения) общей врачебной практики (семейной медицины)	1 на 2- 10 тыс. человек	1802	25	-	-	Центры (отделения) общей врачебной практики (семейной медицины)	В соответствии с пунктом 19.4. приказа Минздравсоцразвития России от 15.05.2012 № 543н «Об утверждении Положения об организации оказания первичной медико-санитарной помощи взрослому населению» не планируется изменение вида структурного подразделения, так как данное подразделение обслуживает обособленный район г. Чаплыгина Заречье, в котором в настоящее время ведется активная застройка
120	ГУЗ «Чаплыгинская районная больница» Отделение общей врачебной практики (семейной медицины) пос.Рощинский	Центры (отделения) общей врачебной практики (семейной медицины)	1 на 2- 10 тыс. человек	1208	25	-	-	Центры (отделения) общей врачебной практики (семейной медицины)	Обслуживает несколько населенных пунктов, в т.ч.: пос. Рощинский, с. Шишкино, пос. Зареченский, д. Ржевка, д. Ольшанские Выселки, пос. Калиновка, пос. Зелёный Колодезь. В соответствии с пунктом 19.4. приказа Минздравсоцразвития России от 15.05.2012 № 543н «Об утверждении Положения об организации оказания первичной медико-санитарной помощи взрослому населению» не планируется изменение вида структурного подразделения

121	ГУЗ «Чаплыгинская районная больница» Отделение общей врачебной практики (семейной медицины) с. Дубовое	Центры (отделения)о бщей врачебной практики (семейной медицины)	1 на 2- 10 тыс. человек	1275	40	-	-	Центры (отделения) общей врачебной практики (семейной медицины)	В соответствии с пунктом 19.4. приказа Минздравсоцразвития России от 15.05.2012 № 543н «Об утверждении Положения об организации оказания первичной медико-санитарной помощи взрослому населению» не планируется изменение вида структурного подразделения, так как расстояние до ГУЗ «Чаплыгинская центральная районная больница» превышает 6 км
122	ГУЗ «Чаплыгинская районная больница» Отделение общей врачебной практики (семейной медицины) с. Кольбельское	Центры (отделения)о бщей врачебной практики (семейной медицины)	1 на 2- 10 тыс. человек	928	75	-	-	Центры (отделения) общей врачебной практики (семейной медицины)	В соответствии с пунктом 19.4. приказа Минздравсоцразвития России от 15.05.2012 № 543н «Об утверждении Положения об организации оказания первичной медико-санитарной помощи взрослому населению» не планируется изменение вида структурного подразделения, так как расстояние до ГУЗ «Чаплыгинская районная больница» превышает 6 км, более 40% населения территории обслуживания старше трудоспособного возраста
123	ГУЗ «Чаплыгинская районная больница» Отделение общей врачебной практики (семейной медицины) с. Новополяны	Центры (отделения)о бщей врачебной практики (семейной медицины)	1 на 2- 10 тыс. человек	1078	25	-	-	Центры (отделения) общей врачебной практики (семейной медицины)	В соответствии с пунктом 19.4. приказа Минздравсоцразвития России от 15.05.2012 № 543н «Об утверждении Положения об организации оказания первичной медико-санитарной помощи взрослому населению» не планируется изменение вида структурного подразделения, так как расстояние до ГУЗ «Чаплыгинская районная больница» превышает 6 км

124	ГУЗ «Липецкая городская поликлиника №4», Отделение общей врачебной практики (семейной медицины)	Центры (отделения) общей врачебной практики (семейной медицины)	1 на 2- 10 тыс. человек	1300	24	-	-	Центры (отделения) общей врачебной практики (семейной медицины)	Изменение вида структурного подразделения медицинской организации не планируется, так как отделение общей врачебной практики обслуживает население микрорайона «пос. 10-я Шахта» г. Липецка – обособленной территории, относящейся к г. Липецку, находящейся на расстоянии 6 км от основного здания ГУЗ «Липецкая городская поликлиника № 4», где проживает более 40% населения старше трудоспособного возраста
125	ГУЗ «Липецкая городская поликлиника №7», Отделение общей врачебной практики (семейной медицины)	Центры (отделения) общей врачебной практики (семейной медицины)	1 на 2- 10 тыс. человек	1775	50	-	-	Центры (отделения) общей врачебной практики (семейной медицины)	Изменение вида структурного подразделения медицинской организации не планируется, так как отделение общей врачебной практики обслуживает население микрорайона «Университетский» г. Липецка – зоны активной застройки
126	ГУЗ «Воловская районная больница», Турчановский фельдшерско-акушерский пункт	Фельдшерско-акушерские пункты, фельдшерские пункты	100 – 300 человек	99	1	-	-	Фельдшерско-акушерские пункты, фельдшерские пункты	Более 40% жителей населенного пункта старше трудоспособного возраста, в связи с чем планируется сохранить действующий фельдшерско-акушерский пункт с учетом того, что число жителей ниже норматива менее, чем на 10%
127	ГУЗ «Долгоруковская районная больница», Теплинский ФАП	Фельдшерско-акушерские пункты, фельдшерские пункты	100 – 300 человек	98	1	-	-	Фельдшерско-акушерские пункты, фельдшерские пункты	Более 40% жителей населенного пункта старше трудоспособного возраста, в связи с чем планируется сохранить действующий фельдшерско-акушерский пункт с учетом того, что число жителей ниже норматива менее, чем на 10%

128	ГУЗ «Елецкая районная больница» Задонский ФАП	Фельдшерско-акушерские пункты, фельдшерские пункты	100 – 300 человек	53	1	-	-	Домовое хозяйство	Планируется использовать для выездной работы мобильный диагностический комплекс
129	ГУЗ «Задонская центральная районная больница», Фельдшерско-акушерской помощи пункт, подразделение Гагаринский	Фельдшерско-акушерские пункты, фельдшерские пункты	100 – 300 человек	94	1	-	-	Фельдшерско-акушерские пункты, фельдшерские пункты	Более 40% жителей населенного пункта старше трудоспособного возраста, в связи с чем планируется сохранить действующий фельдшерско-акушерский пункт с учетом того, что число жителей ниже норматива менее, чем на 10%
130	ГУЗ «Задонская центральная районная больница», Фельдшерско-акушерской помощи пункт, подразделение Г.Горский	Фельдшерско-акушерские пункты, фельдшерские пункты	100 – 300 человек	70	1	-	-	Фельдшерско-акушерские пункты, фельдшерские пункты	В зону обслуживания входит 2 населенных пункта (д.Г.Гора, д. Новоселье), общая численность населения 141 чел. в связи с чем планируется сохранить действующий фельдшерско-акушерский пункт
131	ГУЗ «Задонская центральная районная больница», Фельдшерско-акушерской помощи пункт, с. Липовка	Фельдшерско-акушерские пункты, фельдшерские пункты	100 – 300 человек	65	1	-	-	Домовое хозяйство	Планируется использовать для выездной работы мобильный диагностический комплекс
132	ГУЗ «Задонская центральная районная больница», Фельдшерско-акушерской	Фельдшерско-акушерские пункты, фельдшерские пункты	100 – 300 человек	78	1	-	-	Фельдшерско-акушерские пункты, фельдшерские пункты	Планируется сохранить действующий фельдшерско-акушерский пункт с учетом того, что в населенном пункте имеется значительное число населения, не имеющего постоянной регистрации в данном населенном пункте,

	помощи пункт, подразделение Тростянский								проживающих в летний период
133	ГУЗ «Измалковская районная больница», Прилепский фельдшерско- акушерский пункт	Фельдшерско- акушерские пункты, фельдшерские пункты	100 – 300 человек	73	1	-	-	Домовое хозяйство	Планируется использовать для выездной работы мобильный диагностический комплекс
134	ГУЗ «Усманская центральная районная больница», Фельдшерско- акушерский пункт Савицкий	Фельдшерско- акушерские пункты, фельдшерские пункты	100 – 300 человек	82	1	-	-	Фельдшерско- акушерские пункты, фельдшерские пункты	Планируется сохранить действующий фельдшерско-акушерский пункт с учетом того, что в населенном пункте имеется значительное число населения, не имеющего постоянной регистрации в данном населенном пункте, проживающих в летний период
135	ГУЗ «Хлевенская районная больница», Вертяченский фельдшерско- акушерский пункт	Фельдшерско- акушерские пункты, фельдшерские пункты	100 – 300 человек	84	1	-	-	Домовое хозяйство	Планируется использовать для выездной работы мобильный диагностический комплекс
136	ГУЗ «Хлевенская районная больница», Круглянский фельдшерско- акушерский пункт	Фельдшерско- акушерские пункты, фельдшерские пункты	100 – 300 человек	96	2	-	-	Домовое хозяйство	Планируется использовать для выездной работы мобильный диагностический комплекс

137	ГУЗ «Чаплыгинская районная больница», Выселский фельдшерско-акушерский пункт с.Выселки	Фельдшерско-акушерские пункты, фельдшерские пункты	100 – 300 человек	77	1	-	-	Фельдшерско-акушерские пункты, фельдшерские пункты	Планируется сохранить действующий фельдшерско-акушерский пункт с учетом того, что в населенном пункте имеется значительное число населения, не имеющего постоянной регистрации в данном населенном пункте, проживающих в летний период
138	ГУЗ «Чаплыгинская районная больница», Дуровщинский фельдшерско-акушерский пункт с. Дуровщино	Фельдшерско-акушерские пункты, фельдшерские пункты	100 – 300 человек	82	1	-	-	Фельдшерско-акушерские пункты, фельдшерские пункты	Планируется сохранить действующий фельдшерско-акушерский пункт с учетом того, что в населенном пункте имеется значительное число населения, не имеющего постоянной регистрации в данном населенном пункте, проживающих в летний период
139	ГУЗ «Елецкая городская детская больница»	Детские больницы	1 на 20 – 200 тыс. детей	18419	390	229531	229531	Детские больницы	ГУЗ «Елецкая городская детская больница» является самостоятельным юридическим лицом, обслуживает детское население г. Ельца. Изменение вида медицинской организации не планируется, так как это единственная государственная медицинская организация на территории муниципального образования, оказывающая медицинскую помощь детскому населению в экстренной, неотложной и плановой форме

Приложение № 8
к аналитической записке

Перечень медицинских организаций, входящих структурных подразделений Липецкая область, обслуживающих больше рекомендуемой численности населения, согласно данным таблицы приложения № 6

№ п/п	Полное наименование медицинской организации, входящего структурного подразделения (паспорт МО)	Вид медицинской организации, входящего структурного подразделения	Рекомендуемая численность обслуживаемого населения (приказ от 27.02.2016 № 132н, от 15.05.2012 № 543н)	Фактическая численность обслуживаемого населения, человек (паспорт МО)	Проектная мощность здания медицинской организации, входящего структурного подразделения, число посещений в смену (паспорт МО)	Плановые объемы по ТППГ на 2020 год, число посещений (паспорт МО)		Вид медицинской организации, входящего структурного подразделения, по окончании 2025 года (схема размещения)	Детальное описание и обоснование планируемых мероприятий до 2025 года по изменению вида медицинской организации, входящего структурного подразделения, либо характеристика объекта здравоохранения в части территориального планирования оказания медицинской помощи (приказ от 27.02.2016 № 132н и от 15.05.2012 № 543н), обосновывающая отсутствие необходимости изменения вида медицинской организации, входящего структурного подразделения
						Всего	в том числе по ОМС		
1	2	3	4	5	6	7	8	9	10
1	ГУЗ «Грязинская центральная районная больница», Ярлуковский фельдшерско-акушерский пункт	Фельдшерско-акушерские пункты, фельдшерские пункты	1001 – 2000 человек	2556	1			Центры (отделения) общей врачебной практики (семейной медицины)	В связи с тем, что в населенном пункте проживает более 2,5 тыс. чел. запланировано строительство нового объекта (Центра (отделения) общей врачебной практики (семейной медицины) взамен имеющегося фельдшерско-акушерского пункта
2	ГУЗ «Грязинская центральная районная больница», Двуреченский фельдшерско-акушерский пункт	Фельдшерско-акушерские пункты, фельдшерские пункты	1001 – 2000 человек	2541	1			Центры (отделения) общей врачебной практики (семейной медицины)	В связи с тем, что в населенном пункте проживает более 2,5 тыс. чел. запланировано строительство нового объекта (Центра (отделения) общей врачебной практики (семейной медицины) взамен имеющегося фельдшерско-акушерского пункта

	пункт								пункта
3	ГУЗ «Грязинская центральная районная больница», Больше-Самовецкий ФАП	Фельдшерско-акушерские пункты, фельдшерские пункты	1001 – 2000 человек	2795	1			Центры (отделения) общей врачебной практики (семейной медицины)	В связи с тем, что в населенном пункте проживает более 2,5 тыс. чел. запланировано строительство нового объекта (Центра (отделения) общей врачебной практики (семейной медицины) взамен имеющегося фельдшерско-акушерского пункта
4	ГУЗ «Грязинская центральная районная больница», Казинский ФАП	Фельдшерско-акушерские пункты, фельдшерские пункты	1001 – 2000 человек	3223	1			Фельдшерско-акушерские пункты, фельдшерские пункты	Не планируется изменение вида структурного подразделения, так как расстояние до поликлиники пос. Матырский ГУЗ «Грязинская центральная районная больница» менее 6 км.
5	ГУЗ «Лебедянская центральная районная больница», Покрово-Казацкий ФАП	Фельдшерско-акушерские пункты, фельдшерские пункты	1001 – 2000 человек	2303	1			Фельдшерско-акушерские пункты, фельдшерские пункты	Не планируется изменение вида структурного подразделения, так как расстояние до ГУЗ «Лебедянская центральная районная больница» менее 6 км.
6	ГУЗ «Липецкая районная больница», Косыревский фельдшерско-акушерский пункт (с.Косыревка)	Фельдшерско-акушерские пункты, фельдшерские пункты	1001 – 2000 человек	2334	1			Центры (отделения) общей врачебной практики (семейной медицины)	В связи с тем, что в населенном пункте проживает более 2 тыс. чел. запланировано строительство нового объекта (Центра (отделения) общей врачебной практики (семейной медицины) взамен имеющегося фельдшерско-акушерского пункта
7	ГУЗ «Липецкая районная больница», Сенцовский фельдшерско-акушерский	Фельдшерско-акушерские пункты, фельдшерские пункты	1001 – 2000 человек	2191	1			Центры (отделения) общей врачебной практики (семейной медицины)	В связи с тем, что в населенном пункте проживает более 2 тыс. чел. запланировано строительство нового объекта (Центра (отделения) общей врачебной практики (семейной медицины) взамен имеющегося фельдшерско-акушерского пункта

	пункт (с.Сенцово)								
8	ГУЗ «Липецкая районная больница», Сырский фельдшерско-акушерский пункт (с.Сырское)	Фельдшерско-акушерские пункты, фельдшерские пункты	1001 – 2000 человек	2969	1			Фельдшерско-акушерские пункты, фельдшерские пункты	Не планируется изменение вида структурного подразделения, так как расстояние до ГУЗ «Липецкая районная больница» менее 6 км.
9	ГУЗ «Липецкая районная больница», Подгоренский фельдшерско-акушерский пункт (с.Подгорное)	Фельдшерско-акушерские пункты, фельдшерские пункты	1001 – 2000 человек	2149	1			Фельдшерско-акушерские пункты, фельдшерские пункты	Не планируется изменение вида структурного подразделения, так как расстояние до ГУЗ «Липецкая районная больница» менее 6 км.
10	ГУЗ «Липецкая городская детская стоматологическая поликлиника»	Детские стоматологические поликлиники	1 на 20 - 50 тыс. детей	97756	300	147803	147803	Детские стоматологические поликлиники	Не планируется изменение вида медицинской организации, так как в настоящее время проводится реконструкция здания для перевода в него детской стоматологической поликлиники. Кроме ГУЗ «Липецкая городская детская стоматологическая поликлиника» данный вид помощи детям оказывается в ГУЗ «Областная стоматологическая поликлиника - стоматологический центр»

Приложение № 9
к аналитической записке

Перечень медицинских организаций, входящих структурных подразделений (Липецкая область), обслуживающих рекомендуемую численность населения, согласно данным таблицы приложения № 6, но в отношении которых планируется изменение вида медицинской организации, входящего структурного подразделения

№ п/п	Полное наименование медицинской организации, входящего структурного подразделения (паспорт МО)	Вид медицинской организации, входящего структурного подразделения	Рекомендуемая численность обслуживаемого населения (приказ от 27.02.2016 № 132н, от 15.05.2012 № 543н)	Фактическая численность обслуживаемого населения, человек (паспорт МО)	Проектная мощность здания медицинской организации, входящего структурного подразделения, число посещений в смену (паспорт МО)	Плановые объемы по ТПГГ на 2020 год, число посещений (паспорт МО)		Вид медицинской организации, входящего структурного подразделения, по окончании 2025 года (схема размещения)	Характеристика объекта здравоохранения в части территориального планирования оказания медицинской помощи (приказ от 27.02.2016 № 132н и от 15.05.2012 № 543н), обосновывающая необходимость изменения вида медицинской организации, входящего структурного подразделения, с детальным описанием и обоснованием планируемых мероприятий до 2025 года по изменению вида медицинской организации, входящего структурного подразделения
						Всего	в том числе по ОМС		
1	2	3	4	5	6	7	8	9	10
1.	ГУЗ «Грязинская центральная районная больница», Бутырский ФАП	Фельдшерско-акушерские пункты, фельдшерские пункты	1001 – 2000 человек	1358	-	-	-	Центры (отделения) общей врачебной практики (семейной медицины)	В соответствии с пунктом 19.4. приказа Минздрава России от 15.05.2012 № 543н «Об утверждении Положения об организации оказания первичной медико-санитарной помощи взрослому населению» к 2025 году будет организовано отделение общей врачебной практики (семейной медицины), так как расстояние до ГУЗ «Грязинская центральная районная больница» превышает 6 км, взамен имеющегося фельдшерско-акушерского пункта
2.	ГУЗ «Елецкая	Фельдшерско-	1001 – 2000 человек	1576	-	-	-	Центры	В соответствии с пунктом 19.4. приказа

	районная больница», Лавский ФАП	акушерские пункты, фельдшерские пункты						(отделения) общей врачебной практики (семейной медицины)	Минздравсоцразвития России от 15.05.2012 № 543н «Об утверждении Положения об организации оказания первичной медико-санитарной помощи взрослому населению» к 2025 году будет организовано отделение общей врачебной практики (семейной медицины), так как расстояние до ГУЗ «Елецкая районная больница» превышает 6 км, взамен имеющегося фельдшерско-акушерского пункта
3.	ГУЗ «Елецкая районная больница», Воронежский ФАП	Фельдшерско-акушерские пункты, фельдшерские пункты	1001 – 2000 человек	1166	-	-	-	Центры (отделения) общей врачебной практики (семейной медицины)	В соответствии с пунктом 19.4. приказа Минздравсоцразвития России от 15.05.2012 № 543н «Об утверждении Положения об организации оказания первичной медико-санитарной помощи взрослому населению» к 2025 году будет организовано отделение общей врачебной практики (семейной медицины), так как расстояние до ГУЗ «Елецкая районная больница» превышает 6 км, взамен имеющегося фельдшерско-акушерского пункта
4.	ГУЗ «Усманская центральная районная больница», ФАП с. Завальное	Фельдшерско-акушерские пункты, фельдшерские пункты	1001 – 2000 человек	1517	-	-	-	Центры (отделения) общей врачебной практики (семейной медицины)	В соответствии с пунктом 19.4. приказа Минздравсоцразвития России от 15.05.2012 № 543н «Об утверждении Положения об организации оказания первичной медико-санитарной помощи взрослому населению» к 2025 году будет организовано отделение общей врачебной практики (семейной медицины), так как расстояние до ГУЗ «Усманская центральная районная больница» превышает 6 км, взамен имеющегося фельдшерско-акушерского пункта

Перечень населенных пунктов, находящихся вне зоны доступа медицинской помощи*

№ п/п	Муниципальный район, городской округ	Наименование населенного пункта (паспорт МО)	Численность населения (паспорт МО), человек			Прогнозная численность населения на 2025 год (паспорт МО) всего, человек	Расстояние от текущего населенного пункта, с численностью населения от 100 до 2000 человек, до ближайшей медицинской организации, входящего структурного подразделения, км		Наименование и адрес ближайшей медицинской организации, входящего структурного подразделения медицинской организации, расстояние до которого указано (паспорт МО)	Время доезда от текущего населенного пункта, расположенного в сельской местности, до ближайшей медицинской организации, входящего структурного подразделения медицинской организации, оказывающего первичную <u>врачебную</u> медико-санитарную помощь, <u>по дорогам общего пользования с использованием транспорта</u> , минут		Расстояние от текущего населенного пункта, расположенного в сельской местности, до ближайшей медицинской организации, входящего структурного подразделения медицинской организации, оказывающего первичную <u>врачебную</u> медико-санитарную помощь, <u>по дорогам общего пользования с использованием транспорта</u> , км		Наименование и адрес ближайшей медицинской организации, структурного подразделения медицинской организации, оказывающее первичную <u>врачебную</u> медико-санитарную помощь, время доезда и расстояние до которого указано (паспорт МО)	Детальное описание и обоснование планируемых мероприятий до 2025 года по обеспечению доступности медицинской помощи в указанном населенном пункте, либо характеристика ситуации по населенному пункту в части территориального планирования оказания медицинской помощи (приказ от 27.02.2016 № 132н и от 15.05.2012 № 543н), обосновывающая отсутствие необходимости проведения мероприятий по обеспечению доступности медицинской помощи в указанном населенном пункте
			Всего	Дети (0-17 лет)	Взрослые (18 лет и старше)		По данным паспорта МО	По данным геоинформационной системы		По данным паспорта МО	По данным геоинформационной системы	По данным паспорта МО	По данным геоинформационной системы		
1	2	3	4	5	6	7	8	9	10	11	12	13	14	15	16
	Муниципальные районы, всего:	0													
	ИТОГО по Липецкой области:	0													

*населенные пункты, не соответствующие требованиям:

- приказа Минздрава России от 15.05.2012 № 543н и находящиеся на расстоянии более 6 км от ближайшей медицинской организации, оказывающей первичную медико-санитарную помощь;
- пункта 10.4 свода правил «СП 42.13330.2016. Свод правил. Градостроительство. Планировка и застройка городских и сельских поселений. Актуализированная редакция СНиП 2.07.01-89*», утвержденных приказом Минстроя России от 30.12.2016 № 1034/пр, и находящиеся на удалении более 30 минут доезда (с использованием транспорта) по дорогам общего пользования от поликлиник, амбулаторий.

Приложение № 11
к аналитической записке

Перечень медицинских организаций, входящих структурных подразделений (Липецкая область), обслуживающих
меньше рекомендуемой численности населения, после 2025 года

№ п/п	Полное наименование медицинской организации, входящего структурного подразделения (паспорт МО)	Вид медицинской организации, входящего структурного подразделения	Рекомендуемая численность обслуживаемого населения (приказ от 27.02.2016 № 132н, от 15.05.2012 № 543н)	Фактическая численность обслуживаемого населения, человек (паспорт МО)	Проектная мощность здания медицинской организации, входящего структурного подразделения, число посещений в смену (паспорт МО)	Плановые объемы по ТПГГ на 2020 год, число посещений (паспорт МО)		Вид медицинской организации, входящего структурного подразделения, по окончании 2025 года (схема размещения)	Детальное описание и обоснование планируемых мероприятий до 2025 года по изменению вида медицинской организации, входящего структурного подразделения, либо характеристика объекта здравоохранения в части территориального планирования оказания медицинской помощи (приказ от 27.02.2016 № 132н и от 15.05.2012 № 543н), обосновывающая отсутствие необходимости изменения вида медицинской организации, входящего структурного подразделения
						Всего	Всего		
1	2	3	4	5	6	7	8	9	10
1	ГУЗ «Воловская районная больница»	Районные больницы, в том числе центральные, межрайонные	1 на 20 - 100 тыс. человек	12161	200	60448	60448	Районные больницы, в том числе центральные, межрайонные	ГУЗ «Воловская районная больница» является самостоятельным юридическим лицом, обслуживает население Воловского муниципального района. Изменение вида медицинской организации не планируется, так как это единственная государственная медицинская организация на территории муниципального района, оказывающая медицинскую помощь взрослому и детскому населению в экстренной, неотложной и плановой форме

2	ГУЗ «Долгоруковская районная больница»	Районные больницы, в том числе центральные, межрайонные	1 на 20 - 100 тыс. человек	16498	300	173389	173389	Районные больницы, в том числе центральные, межрайонные	ГУЗ «Долгоруковская районная больница» является самостоятельным юридическим лицом, обслуживает население Долгоруковского муниципального района. Изменение вида медицинской организации не планируется, так как это единственная государственная медицинская организация на территории муниципального района, оказывающая медицинскую помощь взрослому и детскому населению в экстренной, неотложной и плановой форме
3	ГУЗ «Измалковская районная больница»	Районные больницы, в том числе центральные, межрайонные	1 на 20 - 100 тыс. человек	15250	430	121521	121521	Районные больницы, в том числе центральные, межрайонные	ГУЗ «Измалковская районная больница» является самостоятельным юридическим лицом, обслуживает население Измалковского муниципального района. Изменение вида медицинской организации не планируется, так как это единственная государственная медицинская организация на территории муниципального района, оказывающая медицинскую помощь взрослому и детскому населению в экстренной, неотложной и плановой форме
4	ГУЗ «Краснинская районная больница»	Районные больницы, в том числе центральные, межрайонные	1 на 20 - 100 тыс. человек	12099	180	96974	96974	Районные больницы, в том числе центральные, межрайонные	ГУЗ «Краснинская районная больница» является самостоятельным юридическим лицом, обслуживает население Краснинского муниципального района. Изменение вида медицинской организации не планируется, так как это единственная государственная медицинская организация на территории муниципального района, оказывающая медицинскую помощь взрослому и детскому населению в экстренной, неотложной и плановой форме

5	ГУЗ «Лев-Толстовская районная больница»	Районные больницы, в том числе центральные, межрайонные	1 на 20 - 100 тыс. человек	16197	150	115141	115141	Районные больницы, в том числе центральные, межрайонные	ГУЗ «Лев - Толстовская районная больница» является самостоятельным юридическим лицом, обслуживает население Лев - Толстовского муниципального района. Изменение вида медицинской организации не планируется, так как это единственная государственная медицинская организация на территории муниципального района, оказывающая медицинскую помощь взрослому и детскому населению в экстренной, неотложной и плановой форме
6	ГУЗ «Становлянская районная больница»	Районные больницы, в том числе центральные, межрайонные	1 на 20 - 100 тыс. человек	16995	170	126444	126444	Районные больницы, в том числе центральные, межрайонные	ГУЗ «Становлянская районная больница» является самостоятельным юридическим лицом, обслуживает население Становлянского муниципального района. Изменение вида медицинской организации не планируется, так как это единственная государственная медицинская организация на территории муниципального района, оказывающая медицинскую помощь взрослому и детскому населению в экстренной, неотложной и плановой форме
7	ГУЗ «Хлевенская районная больница»	Районные больницы, в том числе центральные, межрайонные	1 на 20 - 100 тыс. человек	18697	265	138513	138513	Районные больницы, в том числе центральные, межрайонные	ГУЗ «Хлевенская районная больница» является самостоятельным юридическим лицом, обслуживает население Хлевенского муниципального района. Изменение вида медицинской организации не планируется, так как это единственная государственная медицинская организация на территории муниципального района, оказывающая медицинскую помощь взрослому и детскому населению в экстренной, неотложной и плановой форме

8	ГУЗ «Задонская центральная районная больница», Хмслинская участковая больница	Участковые больницы	1 на 5 - 20 тыс. человек	4306	150	-	-	Участковые больницы	В зону обслуживания входит несколько населенных пунктов, в т.ч., с. Хмслинец, п. Тимирязево, д. Владимировка, д. Вороново, д. Крутой Верх, д. Секретаровка, жд. ст. Улусарка, д. Бехтесвка, д. Колесово 1 и 2, п. Колодезское, д. Ленинка, с. Липовка, д. Невежсколодезнос, д. Нечасво, д. Павловка, д. Полибино, д. Студеновка, с. Болховское, д. Апухтино, д. Барымовка, д. Колодезная, д. Ливенская, с. Репец, д. Немсрзь, д. Страховка, д. Поповка, с. Ржавец, д. Весселос, д. Шубинка, д. Заречный Репец, д. Марьино, общая численность обслуживаемого населения 4970 чел., в том числе более 40% старше трудоспособного возраста. В соответствии с пунктом 19.4. приказа Минздравсоцразвития России от 15.05.2012 № 543н «Об утверждении Положения об организации оказания первичной медико-санитарной помощи взрослому населению» изменение вида подразделения медицинской организации не планируется, так как расстояние до ГУЗ «Задонская центральная районная больница» превышает 6 км
9	ГУЗ Воловская районная больница», поликлиника	Поликлиники	1 на 20 - 50 тыс. человек	10083	117	60448	60448	Поликлиники	Поликлиника ГУЗ «Воловская районная больница» обслуживает население Воловского муниципального района. Изменение вида структурного подразделения медицинской организации не планируется, так как это единственная поликлиника государственной медицинской организации на территории муниципального района, оказывающая медицинскую помощь взрослому населению в экстренной, неотложной и плановой форме в амбулаторных условиях

10	ГУЗ «Грязинская центральная районная больница», поликлиника, пер.Виноградный, д.16	Поликлиники	1 на 20 - 50 тыс. человек	8711	150	-	-	Поликлиники	Изменение вида структурного подразделения медицинской организации не планируется, так как поликлиника обслуживает население пос. Матырский г. Липецка – обособленной территории, относящейся к г. Липецку, находящейся на расстоянии более 6 км от государственных медицинских организаций г. Липецка и Грязинского муниципального района
11	ГУЗ «Добровская районная больница», поликлиника	Поликлиники	1 на 20 - 50 тыс. человек	19402	240	214612	214612	Поликлиники	Поликлиника ГУЗ «Добровская районная больница» обслуживает население Добровского муниципального района. Изменение вида структурного подразделения медицинской организации не планируется, так как это единственная поликлиника государственной медицинской организации на территории муниципального района, оказывающая медицинскую помощь взрослому населению в экстренной, неотложной и плановой форме в амбулаторных условиях
12	ГУЗ «Долгоруковская районная больница», поликлиника	Поликлиники	1 на 20 - 50 тыс. человек	13535	210	173389	173389	Поликлиники	Поликлиника ГУЗ «Долгоруковская районная больница» обслуживает население Долгоруковского муниципального района. Изменение вида структурного подразделения медицинской организации не планируется, так как это единственная поликлиника государственной медицинской организации на территории муниципального района, оказывающая медицинскую помощь взрослому населению в экстренной, неотложной и плановой форме в амбулаторных условиях

13	ГУЗ «Задонская центральная районная больница», поликлиника Донской участковой больницы	Поликлиники	1 на 20 - 50 тыс. человек	4874	150	-	-	Поликлиническое отделение участковой больницы	В соответствии с требованиями приказа Минздрава России от 27.02.2016 № 132н к 2025 году будет организовано поликлиническое отделение Донской участковой больницы ГУЗ «Задонская центральная районная больница»
14	ГУЗ «Задонская центральная районная больница», поликлиника Хмелинецкой участковой больницы	Поликлиники	1 на 20 - 50 тыс. человек	4306	150	-	-	Поликлиническое отделение участковой больницы	В соответствии с требованиями приказа Минздрава России от 27.02.2016 № 132н к 2025 году будет организовано поликлиническое отделение Хмелинецкой участковой больницы ГУЗ «Задонская центральная районная больница»
15	ГУЗ «Измалковская районная больница», поликлиника	Поликлиники	1 на 20 - 50 тыс. человек	12454	250	121521	121521	Поликлиники	Поликлиника ГУЗ «Измалковская районная больница» обслуживает население Измалковского муниципального района. Изменение вида структурного подразделения медицинской организации не планируется, так как это единственная поликлиника государственной медицинской организации на территории муниципального района, оказывающая медицинскую помощь взрослому населению в экстренной, неотложной и плановой форме в амбулаторных условиях
16	ГУЗ «Краснинская районная больница», поликлиника	Поликлиники	1 на 20 - 50 тыс. человек	9645	180	96974	96974	Поликлиники	Поликлиника ГУЗ «Краснинская районная больница» обслуживает население Краснинского муниципального района. Изменение вида структурного подразделения медицинской организации не планируется, так как это единственная поликлиника государственной медицинской организации на территории муниципального района,

									оказывающая медицинскую помощь взрослому населению в экстренной, неотложной и плановой форме в амбулаторных условиях
17	ГУЗ «Лев-Толстовская районная больница», поликлиника	Поликлиники	1 на 20 - 50 тыс. человек	13043	150	115141	115141	Поликлиники	Поликлиника ГУЗ «Лев-Толстовская районная больница» обслуживает население Лев-Толстовского муниципального района. Изменение вида структурного подразделения медицинской организации не планируется, так как это единственная поликлиника государственной медицинской организации на территории муниципального района, оказывающая медицинскую помощь взрослому населению в экстренной, неотложной и плановой форме в амбулаторных условиях
18	ГУЗ «Липецкая районная больница», поликлиника №1 (с.Боринское)	Поликлиники	1 на 20 - 50 тыс. человек	7649	145	-	-	Поликлиники	В связи с географическими особенностями Липецкого района (территория обслуживания 1510 кв. км, расположенная вокруг областного центра), необходимо несколько обособленных поликлиник для обеспечения доступности медицинской помощи населению
19	ГУЗ «Липецкая районная больница», поликлиника №2 (г.Липецк, ул.Монтажник ов, д.3а)	Поликлиники	1 на 20 - 50 тыс. человек	9716	157	-	-	Поликлиники	В связи с географическими особенностями Липецкого района (территория обслуживания 1510 кв. км, расположенная вокруг областного центра), необходимо несколько обособленных поликлиник для обеспечения доступности медицинской помощи населению
20	ГУЗ «Липецкая районная больница», поликлиника №3 (с.Кузьминскис Отвержки)	Поликлиники	1 на 20 - 50 тыс. человек	5375	25	-	-	Поликлиники	В связи с географическими особенностями Липецкого района (территория обслуживания 1510 кв. км, расположенная вокруг областного центра), необходимо несколько обособленных поликлиник для обеспечения доступности медицинской помощи населению

21	ГУЗ «Липецкая районная больница», поликлиника №4 (г.Липецк, ул. Юношеская, д.21а)	Поликлиники	1 на 20 - 50 тыс. человек	13458	250	380817	380817	Поликлиники	В связи с географическими особенностями Липецкого района (территория обслуживания 1510 кв. км, расположенная вокруг областного центра), необходимо несколько обособленных поликлиник для обеспечения доступности медицинской помощи населению
22	ГУЗ «Становлянская районная больница», поликлиника	Поликлиники	1 на 20 - 50 тыс. человек	13937	90	126444	126444	Поликлиники	Поликлиника ГУЗ «Становлянская районная больница» обслуживает население Становлянского муниципального района. Изменение вида структурного подразделения медицинской организации не планируется, так как это единственная поликлиника государственной медицинской организации на территории муниципального района, оказывающая медицинскую помощь взрослому населению в экстренной, неотложной и плановой форме в амбулаторных условиях
23	ГУЗ «Тербунская центральная районная больница», поликлиника	Поликлиники	1 на 20 - 50 тыс. человек	17603	277	144658	144658	Поликлиники	Поликлиника ГУЗ «Тербунская центральная районная больница» обслуживает население Тербунского муниципального района. Изменение вида структурного подразделения медицинской организации не планируется, так как это единственная поликлиника государственной медицинской организации на территории муниципального района, оказывающая медицинскую помощь взрослому населению в экстренной, неотложной и плановой форме в амбулаторных условиях

24	ГУЗ «Хлевенская районная больница», поликлиника	Поликлиники	1 на 20 - 50 тыс. человек	15442	137	138513	138513	Поликлиники	Поликлиника ГУЗ «Хлевенская районная больница» обслуживает население Хлевенского муниципального района. Изменение вида структурного подразделения медицинской организации не планируется, так как это единственная поликлиника государственной медицинской организации на территории муниципального района, оказывающая медицинскую помощь взрослому населению в экстренной, неотложной и плановой форме в амбулаторных условиях
25	ГУЗ «Липецкий областной клинический центр», поликлиника	Поликлиники	1 на 20 - 50 тыс. человек	9270	400	121986	121986	Поликлиники	Изменение вида структурного подразделения медицинской организации не планируется, так как помимо оказания первичной медико-санитарной помощи в амбулаторных условиях прикрепленному населению, на базе данной медицинской организации функционирует областной консультативно - диагностический центр (диагностическая поликлиника) офтальмологического профиля.
26	ГУЗ «Воловская районная больница», детская поликлиника	Детские поликлиники	1 на 10 – 30 тыс. детей	2078	20	-	-	Детские поликлиники	Детская поликлиника ГУЗ «Воловская районная больница» обслуживает детское население Воловского муниципального района. Изменение вида структурного подразделения медицинской организации не планируется, так как это единственная детская поликлиника государственной медицинской организации на территории муниципального района, оказывающая медицинскую помощь детскому населению в экстренной, неотложной и плановой форме в амбулаторных условиях

27	ГУЗ «Грязинская центральная районная больница», детская поликлиника (г.Липецк, пер.Виноградный, д.16)	Детские поликлиники	1 на 10 – 30 тыс. детей	2880	50	-	-	Детские поликлиники	Изменение вида структурного подразделения медицинской организации не планируется, так как детская поликлиника обслуживает детское население пос. Матьерский г. Липецка – обособленной территории, относящейся к г. Липецку, находящейся на расстоянии более 6 км от государственных медицинских организаций г. Липецка и Грязинского муниципального района
28	ГУЗ «Данковская центральная районная больница», детская поликлиника	Детские поликлиники	1 на 10 – 30 тыс. детей	6013	85	-	-	Детские поликлиники	Детская поликлиника ГУЗ «Данковская центральная районная больница» обслуживает детское население Данковского муниципального района. Изменение вида структурного подразделения медицинской организации не планируется, так как это единственная детская поликлиника государственной медицинской организации на территории муниципального района, оказывающая медицинскую помощь детскому населению в экстренной, неотложной и плановой форме в амбулаторных условиях
29	ГУЗ «Добринская центральная районная больница», детская поликлиника	Детские поликлиники	1 на 10 – 30 тыс. детей	5951	100	-	-	Детские поликлиники	Детская поликлиника ГУЗ «Добринская центральная районная больница» обслуживает детское население Добринского муниципального района. Изменение вида структурного подразделения медицинской организации не планируется, так как это единственная детская поликлиника государственной медицинской организации на территории муниципального района, оказывающая медицинскую помощь детскому населению в экстренной, неотложной и плановой форме в амбулаторных условиях

30	ГУЗ «Добровская районная больница», детская поликлиника	Детские поликлиники	1 на 10 – 30 тыс. детей	4221	40	-	-	Детские поликлиники	Детская поликлиника ГУЗ «Добровская районная больница» обслуживает детское население Добровского муниципального района. Изменение вида структурного подразделения медицинской организации не планируется, так как это единственная детская поликлиника государственной медицинской организации на территории муниципального района, оказывающая медицинскую помощь детскому населению в экстренной, неотложной и плановой форме в амбулаторных условиях
31	ГУЗ «Долгоруковская районная больница», детская поликлиника	Детские поликлиники	1 на 10 – 30 тыс. детей	2963	40	-	-	Детские поликлиники	Детская поликлиника ГУЗ «Долгоруковская районная больница» обслуживает детское население Долгоруковского муниципального района. Изменение вида структурного подразделения медицинской организации не планируется, так как это единственная детская поликлиника государственной медицинской организации на территории муниципального района, оказывающая медицинскую помощь детскому населению в экстренной, неотложной и плановой форме в амбулаторных условиях
32	ГУЗ «Елецкая районная больница», детская поликлиника	Детские поликлиники	1 на 10 – 30 тыс. детей	5196	68	-	-	Детские поликлиники	Детская поликлиника ГУЗ «Елецкая районная больница» обслуживает детское население Елецкого муниципального района. Изменение вида структурного подразделения медицинской организации не планируется, так как это единственная детская поликлиника государственной медицинской организации на территории муниципального района, оказывающая медицинскую помощь детскому населению в экстренной, неотложной и плановой форме в

									амбулаторных условиях
33	ГУЗ «Задонская центральная районная больница», детская поликлиника	Детские поликлиники	1 на 10 – 30 тыс. детей	5947	45	-	-	Детские поликлиники	Детская поликлиника ГУЗ «Задонская центральная районная больница» обслуживает детское население Задонского муниципального района. Изменение вида структурного подразделения медицинской организации не планируется, так как это единственная детская поликлиника государственной медицинской организации на территории муниципального района, оказывающая медицинскую помощь детскому населению в экстренной, неотложной и плановой форме в амбулаторных условиях
34	ГУЗ «Измалковская районная больница», детская поликлиника	Детские поликлиники	1 на 10 – 30 тыс. детей	2796	30	-	-	Детские поликлиники	Детская поликлиника ГУЗ «Измалковская районная больница» обслуживает детское население Измалковского муниципального района. Изменение вида структурного подразделения медицинской организации не планируется, так как это единственная детская поликлиника государственной медицинской организации на территории муниципального района, оказывающая медицинскую помощь детскому населению в экстренной, неотложной и плановой форме в амбулаторных условиях
35	ГУЗ «Краснинская районная больница»,	Детские поликлиники	1 на 10 – 30 тыс. детей	2454	35	-	-	Детские поликлиники	Детская поликлиника ГУЗ «Краснинская районная больница» обслуживает детское население Краснинского муниципального района.

	детская поликлиника								Изменение вида структурного подразделения медицинской организации не планируется, так как это единственная детская поликлиника государственной медицинской организации на территории муниципального района, оказывающая медицинскую помощь детскому населению в экстренной, неотложной и плановой форме в амбулаторных условиях
36	ГУЗ «Лебедянская центральная районная больница», детская поликлиника	Детские поликлиники	1 на 10 – 30 тыс. детей	7664	50	-	-	Детские поликлиники	Детская поликлиника ГУЗ «Лебедянская центральная районная больница» обслуживает детское население Лебедянского муниципального района. Изменение вида структурного подразделения медицинской организации не планируется, так как это единственная детская поликлиника государственной медицинской организации на территории муниципального района, оказывающая медицинскую помощь детскому населению в экстренной, неотложной и плановой форме в амбулаторных условиях
37	ГУЗ «Лев-Толстовская районная больница», детская поликлиника	Детские поликлиники	1 на 10 – 30 тыс. детей	3154	150	-	-	Детские поликлиники	Детская поликлиника ГУЗ «Лев-Толстовская районная больница» обслуживает детское население Лев-Толстовского муниципального района. Изменение вида структурного подразделения медицинской организации не планируется, так как это единственная детская поликлиника государственной медицинской организации на территории муниципального района, оказывающая медицинскую помощь детскому населению в экстренной, неотложной и плановой форме в амбулаторных условиях

38	ГУЗ «Становлянская районная больница», детская поликлиника	Детские поликлиники	1 на 10 – 30 тыс. детей	3058	10	-	-	Детские поликлиники	Детская поликлиника ГУЗ «Становлянская районная больница» обслуживает детское население Становлянского муниципального района. Изменение вида структурного подразделения медицинской организации не планируется, так как это единственная детская поликлиника государственной медицинской организации на территории муниципального района, оказывающая медицинскую помощь детскому населению в экстренной, неотложной и плановой форме в амбулаторных условиях
39	ГУЗ «Тербунская центральная районная больница», детская поликлиника	Детские поликлиники	1 на 10 – 30 тыс. детей	4048	50	-	-	Детские поликлиники	Детская поликлиника ГУЗ «Тербунская центральная районная больница» обслуживает детское население Тербунского муниципального района. Изменение вида структурного подразделения медицинской организации не планируется, так как это единственная детская поликлиника государственной медицинской организации на территории муниципального района, оказывающая медицинскую помощь детскому населению в экстренной, неотложной и плановой форме в амбулаторных условиях
40	ГУЗ «Усманская центральная районная больница», детская поликлиника	Детские поликлиники	1 на 10 – 30 тыс. детей	9375	150	-	-	Детские поликлиники	Детская поликлиника ГУЗ «Усманская центральная районная больница» обслуживает детское население Усманского муниципального района. Изменение вида структурного подразделения медицинской организации не планируется, так как это единственная детская поликлиника государственной медицинской организации на территории муниципального района, оказывающая медицинскую помощь детскому населению в экстренной, неотложной и

									плановой форме в амбулаторных условиях
41	ГУЗ «Хлевенская районная больница», детская поликлиника	Детские поликлиники	1 на 10 – 30 тыс. детей	3255	15	-	-	Детские поликлиники	Детская поликлиника ГУЗ «Хлевенская районная больница» обслуживает детское население Хлевенского муниципального района. Изменение вида структурного подразделения медицинской организации не планируется, так как это единственная детская поликлиника государственной медицинской организации на территории муниципального района, оказывающая медицинскую помощь детскому населению в экстренной, неотложной и плановой форме в амбулаторных условиях
42	ГУЗ «Чаплыгинская районная больница», детская поликлиника	Детские поликлиники	1 на 10 – 30 тыс. детей	5768	35	-	-	Детские поликлиники	Детская поликлиника ГУЗ «Чаплыгинская районная больница» обслуживает детское население Чаплыгинского муниципального района. Изменение вида структурного подразделения медицинской организации не планируется, так как это единственная детская поликлиника государственной медицинской организации на территории муниципального района, оказывающая медицинскую помощь детскому населению в экстренной, неотложной и плановой форме в амбулаторных условиях
43	ГУЗ «Липецкая городская больница №4 «Липецк-Мед», детская поликлиника	Детские поликлиники	1 на 10 – 30 тыс. детей	5387	560	-	-	Детские поликлиники	Изменение вида структурного подразделения медицинской организации не планируется, так как детская поликлиника обслуживает детское население микрорайона Тракторный (пос. Тракторостроителей) г. Липецка – обособленной территории, относящейся к г. Липецку

44	ГУЗ «Липецкая городская больница №3 «Свободный сокол», детская поликлиника	Детские поликлиники	1 на 10 – 30 тыс. детей	8000	200	-	-	Детские поликлиники	Изменение вида структурного подразделения медицинской организации не планируется, так как детская поликлиника обслуживает детское население микрорайона Сокол (пос. Сокольский) г. Липецка – обособленной территории, относящейся к г. Липецку
45	ГУЗ «Липецкая городская поликлиника № 9», детская поликлиника	Детские поликлиники	1 на 10 – 30 тыс. детей	1540	50	-	-	Детские поликлиники	Изменение вида структурного подразделения медицинской организации не планируется, так как детская поликлиника обслуживает детское население (пос. Дачный) г. Липецка – обособленной территории, относящейся к г. Липецку
46	ГУЗ «Липецкая городская детская больница», детская поликлиника №1	Детские поликлиники	1 на 10 – 30 тыс. детей	9525	200	708808	708808	Детские поликлиники	Изменение вида структурного подразделения медицинской организации не планируется, так как детская поликлиника обслуживает детское население, прикрепленное к поликлинике и проживающее на территории, и посещающее дошкольные и школьные образовательные организации.
47	ГУЗ «Липецкая городская детская больница», детская поликлиника №6	Детские поликлиники	1 на 10 – 30 тыс. детей	9164	100	-	-	Детские поликлиники	Изменение вида структурного подразделения медицинской организации не планируется, так как детская поликлиника обслуживает детское население, прикрепленное к поликлинике и проживающее на территории, и посещающее дошкольные и школьные образовательные организации. На территории обслуживания идет активная застройка
48	ГУЗ «Липецкая городская детская больница», детская поликлиника №9	Детские поликлиники	1 на 10 – 30 тыс. детей	6004	100	-	-	Детские поликлиники	Изменение вида структурного подразделения медицинской организации не планируется, так как детская поликлиника обслуживает детское население микрорайона НЛМК г. Липецка – обособленной территории, относящейся к г. Липецку

49	ГУЗ «Грязинская центральная районная больница», Карамышевская амбулатория	Амбулатории, в том числе врачебные	1 на 2- 10 тыс. человек	1096	50	-	-	Амбулатории, в том числе врачебные	В соответствии с пунктом 19.4. приказа Изменение вида структурного подразделения медицинской организации не планируется, так как расстояние до ГУЗ «Грязинская центральная районная больница» превышает 6 км
50	ГУЗ «Грязинская центральная районная больница» Сошкинская амбулатория	Амбулатории, в том числе врачебные	1 на 2- 10 тыс. человек	1843	50	-	-	Амбулатории, в том числе врачебные	В соответствии с пунктом 19.4. приказа Изменение вида структурного подразделения медицинской организации не планируется, так как расстояние до ГУЗ «Грязинская центральная районная больница» превышает 6 км
51	ГУЗ «Данковская центральная районная больница» Подлесно-Хрушевская амбулатория	Амбулатории, в том числе врачебные	1 на 2- 10 тыс. человек	677	25	-	-	Амбулатории, в том числе врачебные	В зону обслуживания амбулатории входит несколько населенных пунктов, в т.ч. с.Хрушево-Подлесное, д.Алексеевские Выселки, д.Знаменская, с.Спешнево- Подлесное, с.Телепнево, с.Зверево, д.Ларионовка, ст.Политово, с.Покровское, пос.Плоский, пос.Мирный, д.Щегловка, с.Перехваль, д.Зашевские Выселки, д.Кутуково, д.Павловка, д.Перехвальские Выселки, д.Сутупово, пос.Красный Луч, обслуживаемых фельдшерами ФАПов, общее количество населения 1160 чел. В соответствии с пунктом 19.4. приказа Минздравсоцразвития России от 15.05.2012 № 543н «Об утверждении Положения об организации оказания первичной медико-санитарной помощи взрослому населению» не планируется изменение вида структурного подразделения, так как расстояние до ГУЗ «Данковская центральная районная больница» превышает 6 км

52	ГУЗ «Добровская районная больница» Большешомутская амбулатория	Амбулатории, в том числе врачебные	1 на 2- 10 тыс. человек	1147	20	-	-	Амбулатории, в том числе врачебные	В соответствии с пунктом 19.4. приказа Минздравсоцразвития России от 15.05.2012 № 543н «Об утверждении Положения об организации оказания первичной медико-санитарной помощи взрослому населению» не планируется изменение вида структурного подразделения, так как расстояние до ГУЗ «Добровская районная больница» превышает 6 км
53	ГУЗ «Добровская районная больница», Борисовская амбулатория	Амбулатории, в том числе врачебные	1 на 2- 10 тыс. человек	1226	30	-	-	Амбулатории, в том числе врачебные	В соответствии с пунктом 19.4. приказа Минздравсоцразвития России от 15.05.2012 № 543н «Об утверждении Положения об организации оказания первичной медико-санитарной помощи взрослому населению» не планируется изменение вида структурного подразделения, так как расстояние до ГУЗ «Добровская районная больница» превышает 6 км
54	ГУЗ «Добровская районная больница» Трубетчинская амбулатория	Амбулатории, в том числе врачебные	1 на 2- 10 тыс. человек	1994	90	-	-	Амбулатории, в том числе врачебные	В соответствии с пунктом 19.4. приказа Минздравсоцразвития России от 15.05.2012 № 543н «Об утверждении Положения об организации оказания первичной медико-санитарной помощи взрослому населению» не планируется изменение вида структурного подразделения, так как расстояние до ГУЗ «Добровская районная больница» превышает 6 км
55	ГУЗ «Елецкая районная больница» Амбулатория пос. Маяк	Амбулатории, в том числе врачебные	1 на 2- 10 тыс. человек	1083	23	-	-	Амбулатории, в том числе врачебные	В соответствии с пунктом 19.4. приказа Минздравсоцразвития России от 15.05.2012 № 543н «Об утверждении Положения об организации оказания первичной медико-санитарной помощи взрослому населению» не планируется изменение вида структурного подразделения, так как расстояние до ГУЗ «Елецкая районная больница» превышает 6 км

56	ГУЗ «Елецкая районная больница» Хмелинская амбулатория	Амбулатории, в том числе врачебные	1 на 2- 10 тыс. человек	1859	48	-	-	Амбулатории , в том числе врачебные	В соответствии с пунктом 19.4. приказа Минздравсоцразвития России от 15.05.2012 № 543н «Об утверждении Положения об организации оказания первичной медико-санитарной помощи взрослому населению» не планируется изменение вида структурного подразделения, так как расстояние до ГУЗ «Елецкая районная больница» превышает 6 км
57	ГУЗ «Елецкая районная больница» Казинская амбулатория	Амбулатории, в том числе врачебные	1 на 2- 10 тыс. человек	1513	23	-	-	Амбулатории , в том числе врачебные	В соответствии с пунктом 19.4. приказа Минздравсоцразвития России от 15.05.2012 № 543н «Об утверждении Положения об организации оказания первичной медико-санитарной помощи взрослому населению» не планируется изменение вида структурного подразделения, так как расстояние до ГУЗ «Елецкая районная больница» превышает 6 км
58	ГУЗ «Краснинская районная больница» Ищеинская амбулатория	Амбулатории, в том числе врачебные	1 на 2- 10 тыс. человек	475	40	-	-	Амбулатории , в том числе врачебные	В зону обслуживания врачебной амбулатории входит несколько населенных пунктов, в т.ч. с.Ищино, д.Брянцево, д.Толбузино, д. Новая деревня, с. Верхнее Брусланово, с. Рождество, с. Сергиевское первое, с. Сергиевское второе, с. Яковлево д. Смородиновка, обслуживаемых фельдшерами ФАПов, общее количество населения 1017 чел. В соответствии с пунктом 19.4. приказа Минздравсоцразвития России от 15.05.2012 № 543н «Об утверждении Положения об организации оказания первичной медико-санитарной помощи взрослому населению» не планируется изменение вида структурного подразделения, так как расстояние до ГУЗ «Краснинская районная больница» превышает 6 км

59	ГУЗ «Краснинская районная больница» Малотроицкая амбулатория	Амбулатории, в том числе врачебные	1 на 2- 10 тыс. человек	910	15	-	-	Амбулатории, в том числе врачебные	В зону обслуживания амбулатории входит несколько населенных пунктов, в т.ч., д. Малотроицкое, д. Марьино, пос. Волтовской, д. Лески, д. Каменка, д. Епанчино, д. Хрущево общая численность населения 1061 чел. В соответствии с пунктом 19.4. приказа Минздравсоцразвития России от 15.05.2012 № 543н «Об утверждении Положения об организации оказания первичной медико-санитарной помощи взрослому населению» не планируется изменение вида структурного подразделения, так как расстояние до ГУЗ «Краснинская районная больница» превышает 6 км
60	ГУЗ «Краснинская районная больница» Дрезгаловская амбулатория	Амбулатории, в том числе врачебные	1 на 2- 10 тыс. человек	1384	15	-	-	Амбулатории, в том числе врачебные	В соответствии с пунктом 19.4. приказа Минздравсоцразвития России от 15.05.2012 № 543н «Об утверждении Положения об организации оказания первичной медико-санитарной помощи взрослому населению» не планируется изменение вида структурного подразделения, так как расстояние до ГУЗ «Краснинская районная больница» превышает 6 км
61	ГУЗ «Лебедянская центральная районная больница» Больше-Поповская амбулатория	Амбулатории, в том числе врачебные	1 на 2- 10 тыс. человек	1754	25	-	-	Амбулатории, в том числе врачебные	В соответствии с пунктом 19.4. приказа Минздравсоцразвития России от 15.05.2012 № 543н «Об утверждении Положения об организации оказания первичной медико-санитарной помощи взрослому населению» не планируется изменение вида структурного подразделения, так как расстояние до ГУЗ «Лебедянская центральная районная больница» превышает 6 км

62	ГУЗ «Тербунская центральная районная больница» Амбулатория с. Большая Поляна	Амбулатории, в том числе врачебные	1 на 2- 10 тыс. человек	750	35	-	-	Амбулатории, в том числе врачебные	В зону обслуживания амбулатории входит несколько населенных пунктов, в т.ч., с. Большая Поляна, с. Малиновая Поляна, с. Красная Поляна, с. Новосильское, с. Яковлevo, с. Озерки, д. Камска, д. Островок, д. Вершина, общая численность населения 2022 чел., в соответствии с пунктом 19.4. приказа Минздравоохранения России от 15.05.2012 № 543н «Об утверждении Положения об организации оказания первичной медико-санитарной помощи взрослому населению» не планируется изменение вида структурного подразделения, так как расстояние до ГУЗ «Тербунская центральная районная больница» превышает 6 км
63	ГУЗ «Хлевенская районная больница» Ново-Дубовская амбулатория	Амбулатории, в том числе врачебные	1 на 2- 10 тыс. человек	1119	40	-	-	Амбулатории, в том числе врачебные	В соответствии с пунктом 19.4. приказа Минздравоохранения России от 15.05.2012 № 543н «Об утверждении Положения об организации оказания первичной медико-санитарной помощи взрослому населению» не планируется изменение вида структурного подразделения, так как расстояние до ГУЗ «Хлевенская районная больница» превышает 6 км
64	ГУЗ «Чаплыгинская районная больница» Троекуровская амбулатория	Амбулатории, в том числе врачебные	1 на 2- 10 тыс. человек	1099	75	-	-	Амбулатории, в том числе врачебные	В соответствии с пунктом 19.4. приказа Минздравоохранения России от 15.05.2012 № 543н «Об утверждении Положения об организации оказания первичной медико-санитарной помощи взрослому населению» не планируется изменение вида структурного подразделения, так как расстояние до ГУЗ «Чаплыгинская районная больница» превышает 6 км

65	ГУЗ «Воловская районная больница», Отделение общей врачебной практики (семейной медицины) с. Гатище	Центры (отделения) общей врачебной практики (семейной медицины)	1 на 2- 10 тыс. человек	413	20	-	-	Центры (отделения) общей врачебной практики (семейной медицины)	В зону обслуживания отделения общей врачебной практики входит несколько населенных пунктов, в т.ч. с. Гатище, д.Пикалово, с.Ломигоры, д.Калиновка, д.Маково, д.Мишино, д.Елизаветинка, с. Юрское, д. Дробышево, д. Хитрово, д. Юрские Дворы, общая численность обслуживаемого населения 1400 чел., в соответствии с пунктом 19.4. приказа Минздравсоцразвития России от 15.05.2012 № 543н «Об утверждении Положения об организации оказания первичной медико-санитарной помощи взрослому населению» не планируется изменение вида структурного подразделения, так как расстояние до ГУЗ «Воловская районная больница» превышает 6 км
66	ГУЗ «Воловская районная больница», Отделение общей врачебной практики (семейной медицины) с. Набережное	Центры (отделения) общей врачебной практики (семейной медицины)	1 на 2- 10 тыс. человек	991	20	-	-	Центры (отделения) общей врачебной практики (семейной медицины)	В соответствии с пунктом 19.4. приказа Минздравсоцразвития России от 15.05.2012 № 543н «Об утверждении Положения об организации оказания первичной медико-санитарной помощи взрослому населению» не планируется изменение вида структурного подразделения, так как расстояние до ГУЗ «Воловская районная больница» превышает 6 км, более 40% населения территории обслуживания старше трудоспособного возраста

67	ГУЗ «Грязинская центральная районная больница», Отделение общей врачебной практики (семейной медицины) с. Бутырки	Центры (отделения) общей врачебной практики (семейной медицины)	1 на 2- 10 тыс. человек	1358	50	-	-	Центры (отделения) общей врачебной практики (семейной медицины)	В соответствии с пунктом 19.4. приказа Минздравсоцразвития России от 15.05.2012 № 543н «Об утверждении Положения об организации оказания первичной медико-санитарной помощи взрослому населению» не планируется изменение вида структурного подразделения, так как расстояние до ГУЗ «Грязинская центральная районная больница» превышает 6 км
68	ГУЗ «Грязинская центральная районная больница», Отделение общей врачебной практики (семейной медицины) д. Кубань	Центры (отделения) общей врачебной практики (семейной медицины)	1 на 2- 10 тыс. человек	1267	50	-	-	Центры (отделения) общей врачебной практики (семейной медицины)	В соответствии с пунктом 19.4. приказа Минздравсоцразвития России от 15.05.2012 № 543н «Об утверждении Положения об организации оказания первичной медико-санитарной помощи взрослому населению» не планируется изменение вида структурного подразделения, так как расстояние до ГУЗ «Грязинская центральная районная больница» превышает 6 км
69	ГУЗ «Грязинская центральная районная больница», Отделение общей врачебной практики (семейной медицины) с. Синявка	Центры (отделения) общей врачебной практики (семейной медицины)	1 на 2- 10 тыс. человек	1523	50	-	-	Центры (отделения) общей врачебной практики (семейной медицины)	В соответствии с пунктом 19.4. приказа Минздравсоцразвития России от 15.05.2012 № 543н «Об утверждении Положения об организации оказания первичной медико-санитарной помощи взрослому населению» не планируется изменение вида структурного подразделения, так как расстояние до ГУЗ «Грязинская центральная районная больница» превышает 6 км

70	ГУЗ «Данковская центральная районная больница» Отделение общей врачебной практики (семейной медицины) с.Березовка	Центры (отделения) общей врачебной практики (семейной медицины)	1 на 2- 10 тыс. человек	1009	30	-	-	Центры (отделения) общей врачебной практики (семейной медицины)	В зону обслуживания входит несколько населенных пунктов, в т.ч.: с.Березовка, д.Александровка, д.Баловинки, д.Новая, д.Осиновские Прудки, с.Еропкино, д.Расвщино, д.Хитровские Прудки, общей численностью 1009 чел. В соответствии с пунктом 19.4. приказа Минздравсоцразвития России от 15.05.2012 № 543н «Об утверждении Положения об организации оказания первичной медико-санитарной помощи взрослому населению» не планируется изменение вида структурного подразделения, так как расстояние до ГУЗ «Данковская центральная районная больница» превышает 6 км
71	ГУЗ «Данковская центральная районная больница» Отделение общей врачебной практики (семейной медицины) с.Воскресенское	Центры (отделения) общей врачебной практики (семейной медицины)	1 на 2- 10 тыс. человек	860	100	-	-	Центры (отделения) общей врачебной практики (семейной медицины)	В зону обслуживания входит несколько населенных пунктов, в т.ч. с.Воскресенское, с.Долгое, с.Орловка, с.Хорошие воды, д.Плоское, д.Скородное, д.Камынино, д.Красное, д.Гудино, д.Соколовка, с.Матинки, д.Требуновские выселки, д.Березовские Выселки, с.Бревенное, ж/д.ст. с.Яхонтово. Общее количество обслуживаемого населения 1425 чел. В соответствии с пунктом 19.4. приказа Минздравсоцразвития России от 15.05.2012 № 543н «Об утверждении Положения об организации оказания первичной медико-санитарной помощи взрослому населению» не планируется изменение вида структурного подразделения, так как расстояние до ГУЗ «Данковская центральная районная больница» превышает 6 км

72	ГУЗ «Добринская центральная районная больница» Отделение общей врачебной практики, стационар п.Петровский	Центры (отделения)общей врачебной практики (семейной медицины)	1 на 2- 10 тыс. человек	1880	25	-	-	Центры (отделения) общей врачебной практики (семейной медицины)	В соответствии с пунктом 19.4. приказа Минздравсоцразвития России от 15.05.2012 № 543н «Об утверждении Положения об организации оказания первичной медико-санитарной помощи взрослому населению» не планируется изменение вида структурного подразделения, так как расстояние до ГУЗ «Добринская центральная районная больница» превышает 6 км
73	ГУЗ «Добринская центральная районная больница» Отделение общей врачебной практики (семейной медицины) с.ВерхняяМатренка	Центры (отделения)общей врачебной практики (семейной медицины)	1 на 2- 10 тыс. человек	1047	25	-	-	Центры (отделения) общей врачебной практики (семейной медицины)	В соответствии с пунктом 19.4. приказа Минздравсоцразвития России от 15.05.2012 № 543н «Об утверждении Положения об организации оказания первичной медико-санитарной помощи взрослому населению» не планируется изменение вида структурного подразделения, так как расстояние до ГУЗ «Добринская центральная районная больница» превышает 6 км
74	ГУЗ «Добринская центральная районная больница» Отделение общей врачебной практики (семейной медицины) с.Дубовое	Центры (отделения)общей врачебной практики (семейной медицины)	1 на 2- 10 тыс. человек	1349	25	-	-	Центры (отделения) общей врачебной практики (семейной медицины)	В соответствии с пунктом 19.4. приказа Минздравсоцразвития России от 15.05.2012 № 543н «Об утверждении Положения об организации оказания первичной медико-санитарной помощи взрослому населению» не планируется изменение вида структурного подразделения, так как расстояние до ГУЗ «Добринская центральная районная больница» превышает 6 км

75	ГУЗ «Добринская центральная районная больница» Отделение общей врачебной практики (семейной медицины) с. Лебедянка	Центры (отделения) общей врачебной практики (семейной медицины)	1 на 2- 10 тыс. человек	328	25	-	-	Центры (отделения) общей врачебной практики (семейной медицины)	В зону обслуживания входит несколько населенных пунктов, в т.ч.: с. Лебедянка, д. Ярдуково, д. Студенка, д. Бредихино, д. Белоносовка, д. Матвеевка, д. Георгиевка (Березнеговатский с/с), с. Бредихины - Отруба, д. Данковка с. Березнеговатка, с. Мазыка, д. Сошки - Кривки, д. Поддубровка, д. Московка. Общее число обслуживаемого населения 1696 чел. В соответствии с пунктом 19.4. приказа Минздравсоцразвития России от 15.05.2012 № 543н «Об утверждении Положения об организации оказания первичной медико-санитарной помощи взрослому населению» не планируется изменение вида структурного подразделения, так как расстояние до ГУЗ «Добринская центральная районная больница» превышает 6 км
76	ГУЗ «Добринская центральная районная больница» Отделение общей врачебной практики (семейной медицины) с. Нижняя Матренка	Центры (отделения) общей врачебной практики (семейной медицины)	1 на 2- 10 тыс. человек	967	25	-	-	Центры (отделения) общей врачебной практики (семейной медицины)	В соответствии с пунктом 19.4. приказа Минздравсоцразвития России от 15.05.2012 № 543н «Об утверждении Положения об организации оказания первичной медико-санитарной помощи взрослому населению» не планируется изменение вида структурного подразделения, так как расстояние до ГУЗ «Добринская центральная районная больница» превышает 6 км, более 40% населения территории обслуживания старше трудоспособного возраста

77	ГУЗ «Добринская центральная районная больница» Отделение общей врачебной практики (семейной медицины) с.Паршиновка	Центры (отделения)общей врачебной практики (семейной медицины)	1 на 2- 10 тыс. человек	1019	25	-	-	Центры (отделения) общей врачебной практики (семейной медицины)	В соответствии с пунктом 19.4. приказа Минздравсоцразвития России от 15.05.2012 № 543н «Об утверждении Положения об организации оказания первичной медико-санитарной помощи взрослому населению» не планируется изменение вида структурного подразделения, так как расстояние до ГУЗ «Добринская центральная районная больница» превышает 6 км
78	ГУЗ «Добринская центральная районная больница» Отделение общей врачебной практики (семейной медицины) с.Пушкино	Центры (отделения)общей врачебной практики (семейной медицины)	1 на 2- 10 тыс. человек	1099	50	-	-	Центры (отделения) общей врачебной практики (семейной медицины)	В соответствии с пунктом 19.4. приказа Минздравсоцразвития России от 15.05.2012 № 543н «Об утверждении Положения об организации оказания первичной медико-санитарной помощи взрослому населению» не планируется изменение вида структурного подразделения, так как расстояние до ГУЗ «Добринская центральная районная больница» превышает 6 км
79	ГУЗ «Добринская центральная районная больница» Отделение общей врачебной практики (семейной медицины) ст.Хворостянка	Центры (отделения)общей врачебной практики (семейной медицины)	1 на 2- 10 тыс. человек	1089	25	-	-	Центры (отделения) общей врачебной практики (семейной медицины)	В соответствии с пунктом 19.4. приказа Минздравсоцразвития России от 15.05.2012 № 543н «Об утверждении Положения об организации оказания первичной медико-санитарной помощи взрослому населению» не планируется изменение вида структурного подразделения, так как расстояние до ГУЗ «Добринская центральная районная больница» превышает 6 км

80	ГУЗ «Добровская районная больница», Волченское отделение общей врачебной практики (семейной медицины)	Центры (отделения) общей врачебной практики (семейной медицины)	1 на 2- 10 тыс. человек	809	10	-	-	Центры (отделения) общей врачебной практики (семейной медицины)	В зону обслуживания входит несколько населенных пунктов, в т.ч. с. Волчьё, отд. Победа, более 40% населения старше трудоспособного возраста. В соответствии с пунктом 19.4. приказа Минздравсоцразвития России от 15.05.2012 № 543н «Об утверждении Положения об организации оказания первичной медико-санитарной помощи взрослому населению» не планируется изменение вида структурного подразделения, так как расстояние до ГУЗ «Добровская районная больница» превышает 30 км
81	ГУЗ «Добровская районная больница» Крутовское отделение общей врачебной практики (семейной медицины)	Центры (отделения) общей врачебной практики (семейной медицины)	1 на 2- 10 тыс. человек	723	10	-	-	Центры (отделения) общей врачебной практики (семейной медицины)	В зону обслуживания входит несколько населенных пунктов, в т.ч. с. Крутое, с. Делеховое, с. Гудово, общая численность населения зоны обслуживания 1125 чел., в соответствии с пунктом 19.4. приказа Минздравсоцразвития России от 15.05.2012 № 543н «Об утверждении Положения об организации оказания первичной медико-санитарной помощи взрослому населению» не планируется изменение вида структурного подразделения, так как расстояние до ГУЗ «Добровская районная больница» превышает 6 км
82	ГУЗ «Добровская районная больница» Отделение общей врачебной практики (семейной медицины) с. Корневщино	Центры (отделения) общей врачебной практики (семейной медицины)	1 на 2- 10 тыс. человек	1035	15	-	-	Центры (отделения) общей врачебной практики (семейной медицины)	В соответствии с пунктом 19.4. приказа Минздравсоцразвития России от 15.05.2012 № 543н «Об утверждении Положения об организации оказания первичной медико-санитарной помощи взрослому населению» не планируется изменение вида структурного подразделения, так как расстояние до ГУЗ «Добровская районная больница» превышает 6 км

83	ГУЗ «Добровская районная больница» Отделение общей врачебной практики (семейной медицины) с.Панино	Центры (отделения)общей врачебной практики (семейной медицины)	1 на 2- 10 тыс. человек	1732	15	-	-	Центры (отделения) общей врачебной практики (семейной медицины)	В соответствии с пунктом 19.4. приказа Минздравсоцразвития России от 15.05.2012 № 543н «Об утверждении Положения об организации оказания первичной медико-санитарной помощи взрослому населению» не планируется изменение вида структурного подразделения, так как расстояние до ГУЗ «Добровская районная больница» превышает 6 км
84	ГУЗ «Долгоруковская районная больница» Отделение общей врачебной практики (семейная медицина), с. Меньшой Колодезь	Центры (отделения)общей врачебной практики (семейной медицины)	1 на 2- 10 тыс. человек	1646	50	-	-	Центры (отделения) общей врачебной практики (семейной медицины)	В соответствии с пунктом 19.4. приказа Минздравсоцразвития России от 15.05.2012 № 543н «Об утверждении Положения об организации оказания первичной медико-санитарной помощи взрослому населению» не планируется изменение вида структурного подразделения, так как расстояние до ГУЗ «Долгоруковская районная больница» превышает 6 км
85	ГУЗ «Елецкая районная больница» Отделение общей врачебной практики (семейной медицины) с. Лавы	Центры (отделения)общей врачебной практики (семейной медицины)	1 на 2- 10 тыс. человек	1576	50	-	-	Центры (отделения) общей врачебной практики (семейной медицины)	В соответствии с пунктом 19.4. приказа Минздравсоцразвития России от 15.05.2012 № 543н «Об утверждении Положения об организации оказания первичной медико-санитарной помощи взрослому населению» не планируется изменение вида структурного подразделения, так как расстояние до ГУЗ «Елецкая районная больница» превышает 6 км

86	ГУЗ «Елецкая районная больница» Отделение общей врачебной практики (семейной медицины) с. Воронеж	Центры (отделения) общей врачебной практики (семейной медицины)	1 на 2- 10 тыс. человек	1166	50	-	-	Центры (отделения) общей врачебной практики (семейной медицины)	В соответствии с пунктом 19.4. приказа Минздравсоцразвития России от 15.05.2012 № 543н «Об утверждении Положения об организации оказания первичной медико-санитарной помощи взрослому населению» не планируется изменение вида структурного подразделения, так как расстояние до ГУЗ «Елецкая районная больница» превышает 6 км
87	ГУЗ «Елецкая районная больница» Отделение общей врачебной практики (семейной медицины) поселок Соколье	Центры (отделения) общей врачебной практики (семейной медицины)	1 на 2- 10 тыс. человек	1446	23	-	-	Центры (отделения) общей врачебной практики (семейной медицины)	В соответствии с пунктом 19.4. приказа Минздравсоцразвития России от 15.05.2012 № 543н «Об утверждении Положения об организации оказания первичной медико-санитарной помощи взрослому населению» не планируется изменение вида структурного подразделения, так как расстояние до ГУЗ «Елецкая районная больница» превышает 6 км
88	ГУЗ «Елецкая районная больница» Отделение общей врачебной практики (семейной медицины) село Голиково	Центры (отделения) общей врачебной практики (семейной медицины)	1 на 2- 10 тыс. человек	890	23	-	-	Центры (отделения) общей врачебной практики (семейной медицины)	В зону обслуживания входит несколько населенных пунктов, в т.ч. с.Голиково, д.Задонье, п.Задоньевский, с.Ериловка, с.Черкасы, 1865 чел. В соответствии с пунктом 19.4. приказа Минздравсоцразвития России от 15.05.2012 № 543н «Об утверждении Положения об организации оказания первичной медико-санитарной помощи взрослому населению» не планируется изменение вида структурного подразделения, так как расстояние до ГУЗ «Елецкая районная больница» превышает 6 км

89	ГУЗ «Елецкая районная больница» Отделение общей врачебной практики (семейной медицины) село Каменское	Центры (отделения) общей врачебной практики (семейной медицины)	1 на 2- 10 тыс. человек	1881	23	-	-	Центры (отделения) общей врачебной практики (семейной медицины)	В соответствии с пунктом 19.4. приказа Минздравсоцразвития России от 15.05.2012 № 543н «Об утверждении Положения об организации оказания первичной медико-санитарной помощи взрослому населению» не планируется изменение вида структурного подразделения, так как расстояние до ГУЗ «Елецкая районная больница» превышает 6 км
90	ГУЗ «Елецкая районная больница» Отделение общей врачебной практики (семейной медицины) село Талица	Центры (отделения) общей врачебной практики (семейной медицины)	1 на 2- 10 тыс. человек	1695	23	-	-	Центры (отделения) общей врачебной практики (семейной медицины)	В соответствии с пунктом 19.4. приказа Минздравсоцразвития России от 15.05.2012 № 543н «Об утверждении Положения об организации оказания первичной медико-санитарной помощи взрослому населению» не планируется изменение вида структурного подразделения, так как расстояние до ГУЗ «Елецкая районная больница» превышает 6 км
91	ГУЗ «Задонская центральная районная больница» Отделение общей врачебной практики (семейной медицины) с. Каменка	Центры (отделения) общей врачебной практики (семейной медицины)	1 на 2- 10 тыс. человек	1957	15	-	-	Центры (отделения) общей врачебной практики (семейной медицины)	В соответствии с пунктом 19.4. приказа Минздравсоцразвития России от 15.05.2012 № 543н «Об утверждении Положения об организации оказания первичной медико-санитарной помощи взрослому населению» не планируется изменение вида структурного подразделения, так как расстояние до ГУЗ «Задонская центральная районная больница» превышает 6 км

92	ГУЗ «Лебедянская центральная районная больница», Отделение общей врачебной практики (семейной медицины) с. Куймань	Центры (отделения) общей врачебной практики (семейной медицины)	1 на 2- 10 тыс. человек	720	15	-	-	Центры (отделения) общей врачебной практики (семейной медицины)	В зону обслуживания входит несколько населенных пунктов, в т.ч. с. Куймань, с. Грязновка, с. Павелка, с. Павловское, д. Андреевка, Мокрос, общая численность обслуживаемого населения 1139 чел. В соответствии с пунктом 19.4. приказа Минздравсоцразвития России от 15.05.2012 № 543н «Об утверждении Положения об организации оказания первичной медико-санитарной помощи взрослому населению» не планируется изменение вида структурного подразделения, так как расстояние до ГУЗ «Лебедянская центральная районная больница» превышает 6 км
93	ГУЗ «Лебедянская центральная районная больница», Отделение общей врачебной практики (семейной медицины) с. Шовское	Центры (отделения) общей врачебной практики (семейной медицины)	1 на 2- 10 тыс. человек	618	50	-	-	Центры (отделения) общей врачебной практики (семейной медицины)	В зону обслуживания входит несколько населенных пунктов, в т.ч. с. Шовское, д. Картавцево, д. Кочетовка, п. Культура, п. Искра, п. Инициатор, с. Большие Избищи, с. Сурки, с. Вязово, д. Вязова Вершина, д. Дубинино, д. Зуево, д. Сезеново Первое, с. Сезеново, д. Покровка, д. Пробуждение, общая численность обслуживаемого населения 1139 чел. В соответствии с пунктом 19.4. приказа Минздравсоцразвития России от 15.05.2012 № 543н «Об утверждении Положения об организации оказания первичной медико-санитарной помощи взрослому населению» не планируется изменение вида структурного подразделения, так как расстояние до ГУЗ «Лебедянская центральная районная больница» превышает 6 км

94	ГУЗ «Липецкая районная больница» Отделение общей врачебной практики (семейной медицины) с. Троицкое	Центры (отделения) общей врачебной практики (семейной медицины)	1 на 2- 10 тыс. человек	1992	6	-	-	Центры (отделения) общей врачебной практики (семейной медицины)	В соответствии с пунктом 19.4. приказа Минздравсоцразвития России от 15.05.2012 № 543н «Об утверждении Положения об организации оказания первичной медико-санитарной помощи взрослому населению» не планируется изменение вида структурного подразделения, так как расстояние до ГУЗ «Липецкая районная больница» превышает 6 км
95	ГУЗ «Липецкая районная больница» Отделение общей врачебной практики (семейной медицины) с. Ситовка	Центры (отделения) общей врачебной практики (семейной медицины)	1 на 2- 10 тыс. человек	1504	6	-	-	Центры (отделения) общей врачебной практики (семейной медицины)	В соответствии с пунктом 19.4. приказа Минздравсоцразвития России от 15.05.2012 № 543н «Об утверждении Положения об организации оказания первичной медико-санитарной помощи взрослому населению» не планируется изменение вида структурного подразделения, так как расстояние до ГУЗ «Липецкая районная больница» превышает 6 км
96	ГУЗ «Липецкая районная больница» Отделение общей врачебной практики (семейной медицины) с. Вербилково	Центры (отделения) общей врачебной практики (семейной медицины)	1 на 2- 10 тыс. человек	704	12	-	-	Центры (отделения) общей врачебной практики (семейной медицины)	В зону обслуживания входит несколько населенных пунктов: с.Вербилково, с. Грязное, общая численность обслуживаемого населения 1155 чел. В соответствии с пунктом 19.4. приказа Минздравсоцразвития России от 15.05.2012 № 543н «Об утверждении Положения об организации оказания первичной медико-санитарной помощи взрослому населению» не планируется изменение вида структурного подразделения, так как расстояние до ГУЗ «Липецкая районная больница» превышает 6 км

97	ГУЗ «Становлянская районная больница» Отделение общей врачебной практики (семейной медицины) д. Палёнка, ул.Школьная, д.3 помещение 2	Центры (отделения)общей врачебной практики (семейной медицины)	1 на 2- 10 тыс. человек	1190	20	-	-	Центры (отделения) общей врачебной практики (семейной медицины)	В соответствии с пунктом 19.4. приказа Минздравсоцразвития России от 15.05.2012 № 543н «Об утверждении Положения об организации оказания первичной медико-санитарной помощи взрослому населению» не планируется изменение вида структурного подразделения, так как расстояние до ГУЗ «Становлянская районная больница» превышает 6 км
98	ГУЗ «Становлянская районная больница» Отделение общей врачебной практики (семейной медицины) с.Толстая Дубрава	Центры (отделения)общей врачебной практики (семейной медицины)	1 на 2- 10 тыс. человек	1012	20	-	-	Центры (отделения) общей врачебной практики (семейной медицины)	В соответствии с пунктом 19.4. приказа Минздравсоцразвития России от 15.05.2012 № 543н «Об утверждении Положения об организации оказания первичной медико-санитарной помощи взрослому населению» не планируется изменение вида структурного подразделения, так как расстояние до ГУЗ «Становлянская районная больница» превышает 6 км
99	ГУЗ «Тербунская центральная районная больница» Отделение общей врачебной практики (семейной медицины) с. Борки	Центры (отделения)общей врачебной практики (семейной медицины)	1 на 2- 10 тыс. человек	709	35	-	-	Центры (отделения) общей врачебной практики (семейной медицины)	В соответствии с пунктом 19.4. приказа Минздравсоцразвития России от 15.05.2012 № 543н «Об утверждении Положения об организации оказания первичной медико-санитарной помощи взрослому населению» не планируется изменение вида структурного подразделения, так как расстояние до ГУЗ «Становлянская районная больница» превышает 6 км

100	ГУЗ «Тербунская центральная районная больница» Отделение общей врачебной практики (семейной медицины) с. Вторые Тербуны	Центры (отделения) общей врачебной практики (семейной медицины)	1 на 2- 10 тыс. человек	1379	110	-	-	Центры (отделения) общей врачебной практики (семейной медицины)	В соответствии с пунктом 19.4. приказа Минздравсоцразвития России от 15.05.2012 № 543н «Об утверждении Положения об организации оказания первичной медико-санитарной помощи взрослому населению» не планируется изменение вида структурного подразделения, так как расстояние до ГУЗ «Тербунская центральная районная больница» превышает 6 км
101	ГУЗ «Усманская центральная районная больница», отделение общей врачебной практики (семейной медицины), с Завальное	Центры (отделения) общей врачебной практики (семейной медицины)	1 на 2- 10 тыс. человек	1517	50	-	-	Центры (отделения) общей врачебной практики (семейной медицины)	В соответствии с пунктом 19.4. приказа Минздравсоцразвития России от 15.05.2012 № 543н «Об утверждении Положения об организации оказания первичной медико-санитарной помощи взрослому населению» не планируется изменение вида структурного подразделения, так как расстояние до ГУЗ «Усманская центральная районная больница» превышает 6 км
102	ГУЗ «Усманская центральная районная больница» Бреславское отделение общей врачебной практики (семейной медицины)	Центры (отделения) общей врачебной практики (семейной медицины)	1 на 2- 10 тыс. человек	1277	20	-	-	Центры (отделения) общей врачебной практики (семейной медицины)	В соответствии с пунктом 19.4. приказа Минздравсоцразвития России от 15.05.2012 № 543н «Об утверждении Положения об организации оказания первичной медико-санитарной помощи взрослому населению» не планируется изменение вида структурного подразделения, так как расстояние до ГУЗ «Усманская центральная районная больница» превышает 6 км

103	ГУЗ «Усманская центральная районная больница» Грачевское отделение общей врачебной практики (семейной медицины)	Центры (отделения) общей врачебной практики (семейной медицины)	1 на 2- 10 тыс. человек	1875	40	-	-	Центры (отделения) общей врачебной практики (семейной медицины)	В соответствии с пунктом 19.4. приказа Минздравсоцразвития России от 15.05.2012 № 543н «Об утверждении Положения об организации оказания первичной медико-санитарной помощи взрослому населению» не планируется изменение вида структурного подразделения, так как расстояние до ГУЗ «Усманская центральная районная больница» превышает 6 км
104	ГУЗ «Усманская центральная районная больница» Куликовское отделение общей врачебной практики (семейной медицины)	Центры (отделения) общей врачебной практики (семейной медицины)	1 на 2- 10 тыс. человек	1756	20	-	-	Центры (отделения) общей врачебной практики (семейной медицины)	В соответствии с пунктом 19.4. приказа Минздравсоцразвития России от 15.05.2012 № 543н «Об утверждении Положения об организации оказания первичной медико-санитарной помощи взрослому населению» не планируется изменение вида структурного подразделения, так как расстояние до ГУЗ «Усманская центральная районная больница» превышает 6 км
105	ГУЗ «Усманская центральная районная больница» Крутче-Байгорское отделение общей врачебной практики (семейной медицины)	Центры (отделения) общей врачебной практики (семейной медицины)	1 на 2- 10 тыс. человек	1062	15	-	-	Центры (отделения) общей врачебной практики (семейной медицины)	В соответствии с пунктом 19.4. приказа Минздравсоцразвития России от 15.05.2012 № 543н «Об утверждении Положения об организации оказания первичной медико-санитарной помощи взрослому населению» не планируется изменение вида структурного подразделения, так как расстояние до ГУЗ «Усманская центральная районная больница» превышает 6 км

106	ГУЗ «Усманская центральная районная больница» Пластинское отделение общей врачебной практики (семейной медицины)	Центры (отделения) общей врачебной практики (семейной медицины)	1 на 2- 10 тыс. человек	1357	20	-	-	Центры (отделения) общей врачебной практики (семейной медицины)	В соответствии с пунктом 19.4. приказа Минздравсоцразвития России от 15.05.2012 № 543н «Об утверждении Положения об организации оказания первичной медико-санитарной помощи взрослому населению» не планируется изменение вида структурного подразделения, так как расстояние до ГУЗ «Усманская центральная районная больница» превышает 6 км
107	ГУЗ «Усманская центральная районная больница» Поддубровское отделение общей врачебной практики (семейной медицины)	Центры (отделения) общей врачебной практики (семейной медицины)	1 на 2- 10 тыс. человек	1798	20	-	-	Центры (отделения) общей врачебной практики (семейной медицины)	В соответствии с пунктом 19.4. приказа Минздравсоцразвития России от 15.05.2012 № 543н «Об утверждении Положения об организации оказания первичной медико-санитарной помощи взрослому населению» не планируется изменение вида структурного подразделения, так как расстояние до ГУЗ «Усманская центральная районная больница» превышает 6 км
108	ГУЗ «Усманская центральная районная больница» Девицкое отделение общей врачебной практики (семейной медицины)	Центры (отделения) общей врачебной практики (семейной медицины)	1 на 2- 10 тыс. человек	1994	50	-	-	Центры (отделения) общей врачебной практики (семейной медицины)	В соответствии с пунктом 19.4. приказа Минздравсоцразвития России от 15.05.2012 № 543н «Об утверждении Положения об организации оказания первичной медико-санитарной помощи взрослому населению» не планируется изменение вида структурного подразделения, так как расстояние до ГУЗ «Усманская центральная районная больница» превышает 6 км

109	ГУЗ «Хлевенская районная больница» Отделение общей врачебной практики (семейной медицины) Липецкая область, Хлевенский район, с. Конь-Колодезь, ул. Ленина, д.155а	Центры (отделения) общей врачебной практики (семейной медицины)	1 на 2- 10 тыс. человек	1951	20	-	-	Центры (отделения) общей врачебной практики (семейной медицины)	В соответствии с пунктом 19.4. приказа Минздравсоцразвития России от 15.05.2012 № 543н «Об утверждении Положения об организации оказания первичной медико-санитарной помощи взрослому населению» не планируется изменение вида структурного подразделения, так как расстояние до ГУЗ «Хлевенская районная больница» превышает 6 км
110	ГУЗ «Хлевенская районная больница» Елецко-Лозовское отделение общей врачебной практики (семейной медицины)	Центры (отделения) общей врачебной практики (семейной медицины)	1 на 2- 10 тыс. человек	1044	20	-	-	Центры (отделения) общей врачебной практики (семейной медицины)	В соответствии с пунктом 19.4. приказа Минздравсоцразвития России от 15.05.2012 № 543н «Об утверждении Положения об организации оказания первичной медико-санитарной помощи взрослому населению» не планируется изменение вида структурного подразделения, так как расстояние до ГУЗ «Хлевенская районная больница» превышает 6 км

111	ГУЗ «Чаплыгинская районная больница», Отделение общей врачебной практики (семейной медицины) г. Чаплыгин	Центры (отделения) общей врачебной практики (семейной медицины)	1 на 2- 10 тыс. человек	1802	25	-	-	Центры (отделения) общей врачебной практики (семейной медицины)	В соответствии с пунктом 19.4. приказа Минздравсоцразвития России от 15.05.2012 № 543н «Об утверждении Положения об организации оказания первичной медико-санитарной помощи взрослому населению» не планируется изменение вида структурного подразделения, так как данное подразделение обслуживает обособленный район г. Чаплыгина Заречье, в котором в настоящее время ведется активная застройка
112	ГУЗ «Чаплыгинская районная больница» Отделение общей врачебной практики (семейной медицины) пос. Рошинский	Центры (отделения) общей врачебной практики (семейной медицины)	1 на 2- 10 тыс. человек	1208	25	-	-	Центры (отделения) общей врачебной практики (семейной медицины)	Обслуживает несколько населенных пунктов, в т.ч.: пос. Рошинский, с. Шипкино, пос. Зареченский, д. Ржевка, д. Ольшанские Выселки, пос. Калиновка, пос. Зелёный Колодезь. В соответствии с пунктом 19.4. приказа Минздравсоцразвития России от 15.05.2012 № 543н «Об утверждении Положения об организации оказания первичной медико-санитарной помощи взрослому населению» не планируется изменение вида структурного подразделения
113	ГУЗ «Чаплыгинская районная больница» Отделение общей врачебной практики (семейной медицины) с. Дубовое	Центры (отделения) общей врачебной практики (семейной медицины)	1 на 2- 10 тыс. человек	1275	40	-	-	Центры (отделения) общей врачебной практики (семейной медицины)	В соответствии с пунктом 19.4. приказа Минздравсоцразвития России от 15.05.2012 № 543н «Об утверждении Положения об организации оказания первичной медико-санитарной помощи взрослому населению» не планируется изменение вида структурного подразделения, так как расстояние до ГУЗ «Чаплыгинская центральная районная больница» превышает 6 км

114	ГУЗ «Чаплыгинская районная больница» Отделение общей врачебной практики (семейной медицины) с.Колыбельское	Центры (отделения) общей врачебной практики (семейной медицины)	1 на 2- 10 тыс. человек	928	75	-	-	Центры (отделения) общей врачебной практики (семейной медицины)	В соответствии с пунктом 19.4. приказа Минздравсоцразвития России от 15.05.2012 № 543н «Об утверждении Положения об организации оказания первичной медико-санитарной помощи взрослому населению» не планируется изменение вида структурного подразделения, так как расстояние до ГУЗ «Чаплыгинская районная больница» превышает 6 км, более 40% населения территории обслуживания старше трудоспособного возраста
115	ГУЗ «Чаплыгинская районная больница» Отделение общей врачебной практики (семейной медицины) с.Новополянье	Центры (отделения) общей врачебной практики (семейной медицины)	1 на 2- 10 тыс. человек	1078	25	-	-	Центры (отделения) общей врачебной практики (семейной медицины)	В соответствии с пунктом 19.4. приказа Минздравсоцразвития России от 15.05.2012 № 543н «Об утверждении Положения об организации оказания первичной медико-санитарной помощи взрослому населению» не планируется изменение вида структурного подразделения, так как расстояние до ГУЗ «Чаплыгинская районная больница» превышает 6 км
116	ГУЗ «Липецкая городская поликлиника №4», Отделение общей врачебной практики (семейной медицины)	Центры (отделения) общей врачебной практики (семейной медицины)	1 на 2- 10 тыс. человек	1300	24	-	-	Центры (отделения) общей врачебной практики (семейной медицины)	Изменение вида структурного подразделения медицинской организации не планируется, так как отделение общей врачебной практики обслуживает население микрорайона «пос. 10-я Шахта» г. Липецка – обособленной территории, относящейся к г. Липецку, находящейся на расстоянии 6 км от основного здания ГУЗ «Липецкая городская поликлиника № 4», где проживает более 40% населения старше трудоспособного возраста

117	ГУЗ «Воловская районная больница», Турчановский фельдшерско-акушерский пункт	Фельдшерско-акушерские пункты, фельдшерские пункты	100 – 300 человек	99	1	-	-	Фельдшерско-акушерские пункты, фельдшерские пункты	Более 40% жителей населенного пункта старше трудоспособного возраста, в связи с чем планируется сохранить действующий фельдшерско-акушерский пункт с учетом того, что число жителей ниже норматива менее, чем на 10%
118	ГУЗ «Долгоруковская районная больница», Теплинский ФАП	Фельдшерско-акушерские пункты, фельдшерские пункты	100 – 300 человек	98	1	-	-	Фельдшерско-акушерские пункты, фельдшерские пункты	Более 40% жителей населенного пункта старше трудоспособного возраста, в связи с чем планируется сохранить действующий фельдшерско-акушерский пункт с учетом того, что число жителей ниже норматива менее, чем на 10%
119	ГУЗ «Задонская центральная районная больница», Фельдшерско-акушерской помощи пункт, подразделение Гагаринский	Фельдшерско-акушерские пункты, фельдшерские пункты	100 – 300 человек	94	1	-	-	Фельдшерско-акушерские пункты, фельдшерские пункты	Более 40% жителей населенного пункта старше трудоспособного возраста, в связи с чем планируется сохранить действующий фельдшерско-акушерский пункт с учетом того, что число жителей ниже норматива менее, чем на 10%
120	ГУЗ «Задонская центральная районная больница», Фельдшерско-акушерской помощи пункт, подразделение Г.Горский	Фельдшерско-акушерские пункты, фельдшерские пункты	100 – 300 человек	70	1	-	-	Фельдшерско-акушерские пункты, фельдшерские пункты	В зону обслуживания входит 2 населенных пункта (д.Г.Гора, д. Новоселье), общая численность населения 141 чел. в связи с чем планируется сохранить действующий фельдшерско-акушерский пункт

121	ГУЗ «Задонская центральная районная больница», Фельдшерско-акушерской помощи пункт, подразделение Тростянский	Фельдшерско-акушерские пункты, фельдшерские пункты	100 – 300 человек	78	1	-	-	Фельдшерско-акушерские пункты, фельдшерские пункты	Планируется сохранить действующий фельдшерско-акушерский пункт с учетом того, что в населенном пункте имеется значительное число населения, не имеющего постоянной регистрации в данном населенном пункте, проживающих в летний период
122	ГУЗ «Усманская центральная районная больница», Фельдшерско-акушерский пункт Савицкий	Фельдшерско-акушерские пункты, фельдшерские пункты	100 – 300 человек	82	1	-	-	Фельдшерско-акушерские пункты, фельдшерские пункты	Планируется сохранить действующий фельдшерско-акушерский пункт с учетом того, что в населенном пункте имеется значительное число населения, не имеющего постоянной регистрации в данном населенном пункте, проживающих в летний период
123	ГУЗ «Чаплыгинская районная больница», Выселский фельдшерско-акушерский пункт с.Выселки	Фельдшерско-акушерские пункты, фельдшерские пункты	100 – 300 человек	77	1	-	-	Фельдшерско-акушерские пункты, фельдшерские пункты	Планируется сохранить действующий фельдшерско-акушерский пункт с учетом того, что в населенном пункте имеется значительное число населения, не имеющего постоянной регистрации в данном населенном пункте, проживающих в летний период
124	ГУЗ «Чаплыгинская районная больница», Дуровщинский фельдшерско-акушерский пункт с. Дуровщино	Фельдшерско-акушерские пункты, фельдшерские пункты	100 – 300 человек	82	1	-	-	Фельдшерско-акушерские пункты, фельдшерские пункты	Планируется сохранить действующий фельдшерско-акушерский пункт с учетом того, что в населенном пункте имеется значительное число населения, не имеющего постоянной регистрации в данном населенном пункте, проживающих в летний период

125	ГУЗ «Елецкая городская детская больница»	Детские больницы	1 на 20 – 200 тыс. детей	18419	390	229531	229531	Детские больницы	ГУЗ «Елецкая городская детская больница» является самостоятельным юридическим лицом, обслуживает детское население г. Ельца. Изменение вида медицинской организации не планируется, так как это единственная государственная медицинская организация на территории муниципального образования, оказывающая медицинскую помощь детскому населению в экстренной, неотложной и плановой форме
-----	--	------------------	--------------------------	-------	-----	--------	--------	------------------	--

Приложение № 12
к аналитической записке

Перечень медицинских организаций, входящих структурных подразделений (Липецкая область), обслуживающих
больше рекомендуемой численности населения, после 2025 года

№ п/п	Полное наименование медицинской организации, входящего структурного подразделения (паспорт МО)	Вид медицинской организации, входящего структурного подразделения	Рекомендуемая численность обслуживаемого населения (приказ от 27.02.2016 № 132н, от 15.05.2012 № 543н)	Фактическая численность обслуживаемого населения, человек (паспорт МО)	Проектная мощность здания медицинской организации, входящего структурного подразделения, число посещений в смену (паспорт МО)	Плановые объемы по ТППГ на 2020 год, число посещений (паспорт МО)		Вид медицинской организации, входящего структурного подразделения, после 2025 года (схема размещения)	Детальное описание и обоснование ситуации, характеристика объекта в части территориального планирования оказания медицинской помощи (приказ от 27.02.2016 № 132н и от 15.05.2012 № 543н), в связи с чем за период с 2020 по 2025 год непланируется, либо отсутствует необходимость проведения мероприятий по изменению вида медицинской организации, входящего структурного подразделения
						Всего	в том числе по ОМС		
1	2	3	4	5	6	7	8	9	10
1	ГУЗ «Грязинская центральная районная больница», Казинский ФАП	Фельдшерско-акушерские пункты, фельдшерские пункты	1001 – 2000 человек	3223	1	-	-	Фельдшерско-акушерские пункты, фельдшерские пункты	Не планируется изменение вида структурного подразделения, так как расстояние до поликлиники пос. Матырский ГУЗ «Грязинская центральная районная больница» менее 6 км.
2	ГУЗ «Лебедянская центральная районная больница», Покрово-	Фельдшерско-акушерские пункты, фельдшерские пункты	1001 – 2000 человек	2303	1	-	-	Фельдшерско-акушерские пункты, фельдшерские пункты	Не планируется изменение вида структурного подразделения, так как расстояние до ГУЗ «Лебедянская центральная районная больница» менее 6 км.

	Казацкий ФАП								
3	ГУЗ «Липецкая районная больница», Сырский фельдшерско-акушерский пункт (с.Сырское)	Фельдшерско-акушерские пункты, фельдшерские пункты	1001 – 2000 человек	2969	1	-	-	Фельдшерско-акушерские пункты, фельдшерские пункты	Не планируется изменение вида структурного подразделения, так как расстояние до ГУЗ «Липецкая районная больница» менее 6 км.
4	ГУЗ «Липецкая районная больница», Подгоренский фельдшерско-акушерский пункт (с.Подгорное)	Фельдшерско-акушерские пункты, фельдшерские пункты	1001 – 2000 человек	2149	1	-	-	Фельдшерско-акушерские пункты, фельдшерские пункты	Не планируется изменение вида структурного подразделения, так как расстояние до ГУЗ «Липецкая районная больница» менее 6 км.
5	ГУЗ «Липецкая городская детская стоматологическая поликлиника»	Детские стоматологические поликлиники	1 на 20 - 50 тыс. детей	97756	300	147803	147803	Детские стоматологические поликлиники	Не планируется изменение вида медицинской организации, так как в настоящее время проводится реконструкция здания для перевода в него детской стоматологической поликлиники

Перечень населенных пунктов, оставшихся вне зоны доступа медицинской помощи* после 2025 года

№ п/п	Муниципальный район, городской округ	Наименование населенного пункта (паспорт МО)	Численность населения (паспорт МО) человек			Прогнозная численность населения на 2025 год (паспорт МО) всего, человек	Расстояние от текущего населенного пункта, с численностью населения от 100 до 2000 человек, до ближайшей медицинской организации, входящего структурного подразделения, км		Наименование и адрес ближайшей медицинской организации, входящего структурного подразделения медицинской организации, расстояние до которого указано (паспорт МО)	Время доезда от текущего населенного пункта, расположенного в сельской местности, до ближайшей медицинской организации, входящего структурного подразделения медицинской организации, оказывающего первичную <u>врачебную</u> медико-санитарную помощь, <u>по дорогам общего пользования с использованием транспорта</u> , минут		Расстояние от текущего населенного пункта, расположенного в сельской местности, до ближайшей медицинской организации, входящего структурного подразделения медицинской организации, оказывающего первичную <u>врачебную</u> медико-санитарную помощь, <u>по дорогам общего пользования с использованием транспорта</u> , км		Наименование и адрес ближайшей медицинской организации, структурного подразделения медицинской организации, оказывающее первичную <u>врачебную</u> медико-санитарную помощь, время доезда и расстояние до которого указано (паспорт МО)	Детальное описание и обоснование ситуации, характеристика населенного пункта в части территориального планирования медицинской помощи (приказ от 27.02.2016 № 132н и от 15.05.2012 № 543н), в связи с чем за период с 2020 по 2025 год не планируется, либо отсутствует необходимость проведения мероприятий по обеспечению доступности медицинской помощи в указанном населенном пункте
			Всего	Дети (0-17 лет)	Взрослые (18 лет и старше)		По данным паспорта МО	По данным геоинформационной системы		По данным паспорта МО	По данным геоинформационной системы	По данным паспорта МО	По данным геоинформационной системы		
1	2	3	4	5	6	7	8	9	10	11	12	13	14	15	16
	Муниципальные районы, всего:	-	-	-	-	-	-	-	-	-	-	-	-	-	-
1															
...															
	Городские округа, всего:	-	-	-	-	-	-	-	-	-	-	-	-	-	-
...															
	ИТОГО по субъекту РФ:	-	-	-	-	-	-	-	-	-	-	-	-	-	-

*населенные пункты не соответствующие требованиям:

- приказа Минздравсоцразвития России от 15.05.2012 № 543н и находящиеся на расстоянии более 6 км от ближайшей медицинской организации, оказывающей первичную медико-санитарную помощь;
- пункта 10.4 свода правил «СП 42.13330.2016. Свод правил. Градостроительство. Планировка и застройка городских и сельских поселений. Актуализированная редакция СНиП 2.07.01-89*», утвержденных приказом Министра России от 30.12.2016 № 1034/пр, и находящиеся на удалении более 30 минут доезда (с использованием транспорта) по дорогам общего пользования от поликлиник, амбулаторий.

Форма аналитической таблицы «Отчёт по населённым пунктам»*

Медицинские организации, структурные подразделения медицинских организаций, оказывающие ПМСП, расположенные на территории муниципального образования																	
Медицинская организация																	
№ п/п	Наименование субъекта Российской Федерации (региона)	OID	Наименование медицинской организации	Вид деятельности медицинской организации	Количество обслуживаемого населения на 01 января 2019 года, человек			Тип медицинской организации	Подчиненность медицинской организации	Проектная мощность здания медицинской организации (число посещений в смену)	Плановые объемы по ППТ на 2019 год (число посещений)		Место расположения медицинской организации				
					Всего	Дети (0-17 лет)	Взрослые 18 лет и старше				Всего	в том числе по ОМС	Наименование муниципального образования (района)	Наименование населенного пункта	Префикс	AOGUID	Адрес медицинской организации
1	2	3	4	5	6	7	8	9	10	11	12	13	14	15	16	17	18

*Отчёт формируется в информационной системе «Паспорт медицинских организаций» (pasreg.rosminzdrav.ru)

Медицинские организации, структурные подразделения медицинских организаций, оказывающие ПМСП, расположенные на территории муниципального образования																	
Структурное подразделение медицинской организации																	
OID	Наименование	Вид структурного подразделения	Проектная мощность здания (число посещений в смену)	Наименование здания	Место расположения здания структурного подразделения					Плановая мощность амбулаторного подразделения (число посещений в смену)	Количество населенных пунктов, обслуживаемых структурным подразделением медицинской организации	Общая численность населения, проживающего в населенных пунктах, непосредственно обслуживаемых структурным подразделением медицинской организации		Общая численность прикрепленного населения, проживающего в населенных пунктах, непосредственно обслуживаемых структурным подразделением медицинской организации			
					Наименование муниципального образования (района)	Наименование населенного пункта	Префикс	AOGUID	Адрес здания			На 01 января 2019 года, человек	Прогнозная общая численность населения на 2025 год, человек	Всего	Дети (0-17 лет)	Взрослые (18 лет и старше)	
19	20	21	22	23	24	25	26	27	28	29	30	31	32	33	34	35	

Населенные пункты, обслуживаемые медицинской организацией, структурным подразделением медицинской организации										
Населенный пункт										
Наименование субъекта Российской Федерации (региона), в котором расположен обслуживаемый населенный пункт	Наименование муниципального образования (района), в котором расположен обслуживаемый населенный пункт	Наименование населенного пункта	Префикс	Численность населения проживающего в указанном населенном пункте на 01 января 2019 года, человек			Прогнозная численность населения на 2025 год проживающего в указанном населенном пункте, человек			AOGUID
				Всего	Дети (0-17 лет)	Взрослые (18 лет и старше)	Всего	Дети (0-17 лет)	Взрослые (18 лет и старше)	
36	37	38	39	40	41	42	43	44	45	46

Населенные пункты, обслуживаемые медицинской организацией, структурным подразделением медицинской организации									
Доступность первичной медико-санитарной помощи для населенных пунктов, непосредственно обслуживаемых указанной медицинской организацией, структурными подразделениями медицинской организации		Ближайшая медицинская организация, структурное подразделение медицинской организации, расстояние до которого указано							
Медицинская организация, подразделение находится в текущем населенном пункте, Да/Нет	Расстояние от текущего населенного пункта до ближайшей медицинской организации или структурного подразделения по дорогам общего пользования, км	OID	Наименование медицинской организации	Наименование структурного подразделения медицинской организации	Адрес медицинской организации	Адрес структурного подразделения, деятельности медицинской организации	Вид деятельности медицинской организации	Вид структурного подразделения медицинской организации	
47	48	49	50	51	52	53	54	55	

Населенные пункты, обслуживаемые медицинской организацией, структурным подразделением медицинской организации										Строительство в данном населенном пункте нового объекта медицинской организации, либо изменение типа медицинской организации, структурного подразделения медицинской организации		
Доступность первичной врачебной медико-санитарной помощи для населенных пунктов, непосредственно обслуживаемых указанной медицинской организацией, структурным подразделением медицинской организации			Ближайшая медицинская организация, структурное подразделение медицинской организации, оказывающее первичную врачебную медико-санитарную помощь, расстояние до которого указано							Наименование планируемого объекта медицинской организации	Дата получения лицензии на осуществление медицинской деятельности	Источник финансирования
Медицинская организация, подразделение находится в текущем населенном пункте, Да/Нет	<u>Время доезда</u> от текущего населенного пункта до ближайшей медицинской организации, структурного подразделения медицинской организации, оказывающего первичную врачебную медико-санитарную помощь, по дорогам общего пользования с использованием транспорта, минут	<u>Расстояние</u> от текущего населенного пункта до ближайшей медицинской организации, структурного подразделения медицинской организации, оказывающего первичную врачебную медико-санитарную помощь, по дорогам общего пользования с использованием транспорта, км	OID	Наименование медицинской организации	Наименование структурного подразделения медицинской организации	Адрес медицинской организации	Адрес структурного подразделения, деятельности медицинской организации	Вид деятельности медицинской организации	Вид структурного подразделения медицинской организации	Наименование планируемого объекта медицинской организации	Дата получения лицензии на осуществление медицинской деятельности	Источник финансирования
56	57	58	59	60	61	62	63	64	65	66	67	68

**Перечень основных нормативных правовых актов,
на основе которых должна разрабатываться региональная программа Липецкой области**

I. Постановление Правительства Российской Федерации от 9 октября 2019 года № 1304 «Об утверждении принципов модернизации первичного звена здравоохранения Российской Федерации и Правил проведения экспертизы проектов региональных программ модернизации первичного звена здравоохранения, осуществления мониторинга и контроля за реализацией региональных программ модернизации первичного звена здравоохранения», а также:

1.1. Статья 33 Федерального закона от 21 ноября 2011 года № 323-ФЗ «Об основах охраны здоровья граждан в Российской Федерации»:

1. Первичная медико-санитарная помощь является основой системы оказания медицинской помощи и включает в себя мероприятия по профилактике, диагностике, лечению заболеваний и состояний, медицинской реабилитации, наблюдению за течением беременности, формированию здорового образа жизни и санитарно-гигиеническому просвещению населения.

2. Организация оказания первичной медико-санитарной помощи гражданам в целях приближения к их месту жительства, месту работы или обучения осуществляется по территориально-участковому принципу, предусматривающему формирование групп обслуживаемого населения по месту жительства, месту работы или учебы в определенных организациях, с учетом положений статьи 21 настоящего Федерального закона (выбор врача и медицинской организации).

3. Первичная доврачебная медико-санитарная помощь оказывается фельдшерами, акушерами и другими медицинскими работниками со средним медицинским образованием.

4. Первичная врачебная медико-санитарная помощь оказывается врачами-терапевтами, врачами-терапевтами участковыми, врачами-педиатрами, врачами-педиатрами участковыми и врачами общей практики (семейными врачами).

5. Первичная специализированная медико-санитарная помощь оказывается врачами-специалистами, включая врачей-специалистов медицинских организаций, оказывающих специализированную, в том числе высокотехнологичную, медицинскую помощь.

6. Первичная медико-санитарная помощь оказывается в амбулаторных условиях и в условиях дневного стационара.

7. В целях оказания гражданам первичной медико-санитарной помощи при внезапных острых заболеваниях, состояниях, обострении хронических заболеваний, не сопровождающихся угрозой жизни пациента и не требующих экстренной медицинской помощи, в структуре медицинских организаций могут создаваться подразделения медицинской помощи, оказывающие указанную помощь в неотложной форме.

1.2. Приказ Минздравсоцразвития России от 15 мая 2012 года № 543н «Об утверждении Положения об организации оказания первичной медико-санитарной помощи взрослому населению», которым урегулированы:

виды участков и численность прикрепленного населения на участках;

вопросы организации при медицинских организациях сети фельдшерско-акушерских пунктов и фельдшерских здравпунктов на селе в зависимости от численности населения и удаленности от другой медицинской организации, а также организации оказания первой помощи с привлечением одного из домашних хозяйств;

правила организации деятельности, рекомендуемые штатные нормативы и стандарты оснащения отдельных подразделений поликлиники (кабинет (отделение) доврачебной помощи, регистратура, отделение (кабинет) неотложной медицинской помощи, кабинет врача общей практики (семейного врача), мобильная медицинская бригада, поликлиники, дневной стационар), врачебной амбулатории, фельдшерско-акушерского пункта, фельдшерского здравпункта, центра (отделения) общей врачебной практики (семейной медицины).

1.3. Приказ Минздрава России от 28 декабря 2020 г. № 1379н «Об утверждении перечня оборудования для оснащения и переоснащения медицинских организаций при реализации региональных программ модернизации первичного звена здравоохранения».

1.4. Постановление Правительства РФ от 28 сентября 2020 № 1549 «Об утверждении Правил предоставления и распределения субсидий из федерального бюджета бюджетам субъектов Российской Федерации для софинансирования расходных обязательств субъектов Российской Федерации, возникающих при реализации мероприятий региональных программ модернизации первичного звена здравоохранения и обеспечивающих достижение целей, показателей и результатов национального проекта «Здравоохранение».

1.5. Приказ Минздравсоцразвития России от 1 декабря 2005 года № 753 «Об оснащении диагностическим оборудованием амбулаторно-поликлинических и стационарно-поликлинических учреждений муниципальных образований».

1.6. Приказ Минздрава России от 7 марта 2018 года № 92н «Об утверждении Положения об организации оказания первичной медико-санитарной помощи детям», которым урегулированы:

рекомендуемая численность прикрепленных детей на участке (800 детей);

разделение медицинских организаций, оказывающих первичную медико-санитарную помощь детям:

первая группа - поликлиники, поликлинические отделения при центральных районных больницах и районных больницах, оказывающие первичную медико-санитарную помощь детям;

вторая группа - самостоятельные детские поликлиники, поликлинические отделения в составе городских поликлиник, в том числе детских больниц и центральных районных больниц, исполняющих функции межрайонных центров;

третья группа - самостоятельные консультативно-диагностические центры для детей, а также консультативно-

диагностические центры и детские поликлиники (отделения) в структуре республиканских, краевых, областных, окружных, городских больниц;

правила организации деятельности, рекомендуемые штатные нормативы и стандарты оснащения кабинета врача- педиатра участкового, детской поликлиники (детского поликлинического отделения) - стандарт оснащения разграничен по уровням, детского консультативно-диагностического центра, дневного стационара детской поликлиники (детского поликлинического отделения).

1.7. Совместный приказ Минздрава России № 345н, Минтруда России № 372н от 31 мая 2019 года «Об утверждении Положения об организации оказания паллиативной медицинской помощи, включая порядок взаимодействия медицинских организаций, организаций социального обслуживания и общественных объединений, иных некоммерческих организаций, осуществляющих свою деятельность в сфере охраны здоровья» - определены требования к подразделениям, оказывающим паллиативную медицинскую помощь в амбулаторных условиях, в условиях дневного стационара, стационарных условиях.

1.8. Статья 34 Федерального закона от 21 ноября 2011 года № 323-ФЗ «Об основах охраны здоровья граждан в Российской Федерации»:

специализированная медицинская помощь оказывается врачами-специалистами и включает в себя профилактику, диагностику и лечение заболеваний и состояний (в том числе в период беременности, родов и послеродовой период), требующих использования специальных методов и сложных медицинских технологий, а также медицинскую реабилитацию;

специализированная медицинская помощь оказывается в стационарных условиях и в условиях дневного стационара.

1.9. Приказ Минздрава России от 2 декабря 2014 года № 796н «Об утверждении Положения об организации оказания специализированной, в том числе высокотехнологичной, медицинской помощи».

1.10. Порядки оказания медицинской помощи по профилям, заболеваниям или состояниям (группам заболеваний или состояний).

1.11. Размещение медицинских организаций:

приказ Министерства здравоохранения Российской Федерации от 27 февраля 2016 года № 132н «Об утверждении Требований к размещению медицинских организаций государственной системы здравоохранения и муниципальной системы здравоохранения исходя из потребностей населения»;

приказ Минздрава России от 20 апреля 2018 года № 182 «Об утверждении методических рекомендаций о применении нормативов и норм ресурсной обеспеченности населения в сфере здравоохранения» - рекомендует разграничение медицинских организаций по уровням:

первый уровень - медицинские организации, оказывающие населению муниципального образования, на территории которого расположены: первичную медико-санитарную помощь и (или) паллиативную медицинскую помощь и (или) скорую, в том числе скорую специализированную, медицинскую помощь, и (или) специализированную (за исключением высокотехнологичной)

медицинскую помощь;

второй уровень - медицинские организации, имеющие в своей структуре отделения и (или) центры, оказывающие преимущественно специализированную (за исключением высокотехнологичной) медицинскую помощь населению нескольких муниципальных образований по широкому перечню профилей медицинской помощи, и (или) диспансеры (противотуберкулезные, психоневрологические, наркологические и иные);

третий уровень - медицинские организации, имеющие в своей структуре подразделения, оказывающие высокотехнологичную медицинскую помощь.

1.12. Иные требования к организации оказания медицинской помощи:

1.10.1. Выбор врача и медицинской организации:

статья 21 Федерального закона от 21 ноября 2011 года № 323-ФЗ «Об основах охраны здоровья граждан в Российской Федерации»;

приказ Минздравсоцразвития России от 26 апреля 2012 года № 406н «Об утверждении Порядка выбора гражданином медицинской организации при оказании ему медицинской помощи в рамках программы государственных гарантий бесплатного оказания гражданам медицинской помощи»;

приказ Минздрава России от 21 декабря 2012 года № 1342н «Об утверждении Порядка выбора гражданином медицинской организации (за исключением случаев оказания скорой медицинской помощи) за пределами территории субъекта Российской Федерации, в котором проживает гражданин, при оказании ему медицинской помощи в рамках программы государственных гарантий бесплатного оказания медицинской помощи».

1.10.2. Диспансеризация, профилактические осмотры:

приказ Минздрава России от 10 августа 2017 года № 514н «О Порядке проведения профилактических медицинских осмотров несовершеннолетних»;

приказ Минздрава России от 16 мая 2019 года № 302н «Об утверждении Порядка прохождения несовершеннолетними диспансерного наблюдения, в том числе в период обучения и воспитания в образовательных организациях»;

приказ Минздрава России от 15 февраля 2013 года № 72н «О проведении диспансеризации пребывающих в стационарных учреждениях детей-сирот и детей, находящихся в трудной жизненной ситуации»;

приказ Минздрава России от 11 апреля 2013 года № 216н «Об утверждении Порядка диспансеризации детей-сирот и детей, оставшихся без попечения родителей, в том числе усыновленных (удочеренных), принятых под опеку (попечительство), в приемную или патронатную семью».

1.10.3. Приказ Минздрава России от 5 ноября 2013 года № 822н «Об утверждении Порядка оказания медицинской помощи

несовершеннолетним, в том числе в период обучения и воспитания в образовательных организациях», которым урегулированы:

вопросы организации деятельности отделения организации медицинской помощи несовершеннолетним в образовательных организациях;

рекомендуемые штатные нормативы медицинских работников и стандарт оснащения отделения организации медицинской помощи несовершеннолетним в образовательных организациях;

вопросы по организации деятельности врача по гигиене детей и подростков, медицинской сестры (фельдшера) отделения организации медицинской помощи несовершеннолетним в образовательных организациях.

1.10.4. Приказ Минздрава России от 29.12.2020 № 1397н «Об утверждении Требований к структуре и содержанию тарифного соглашения», содержит коэффициенты уровня оказания медицинской помощи для групп медицинских организаций и (или) структурных подразделений медицинских организаций:

1) коэффициент для оплаты медицинской помощи в медицинской организации первого уровня применяется при расчете тарифа на оплату первичной медико-санитарной помощи и (или) специализированной (за исключением высокотехнологичной) медицинской помощи и (или) скорой, в том числе скорой специализированной медицинской помощи, оказываемой медицинской организацией населению в пределах муниципального образования (внутригородского округа) (за исключением медицинской помощи, оказываемой специализированными больницами, больницами скорой медицинской помощи, центрами, диспансерами);

2) коэффициент для оплаты медицинской помощи в медицинской организации второго уровня применяется при расчете тарифа на оплату первичной медико-санитарной помощи и (или) специализированной (за исключением высокотехнологичной) медицинской помощи и (или) скорой, в том числе скорой специализированной медицинской помощи, оказываемой медицинской организацией населению нескольких муниципальных образований, а также указанной медицинской помощи, оказываемой специализированными больницами, больницами скорой медицинской помощи, центрами, диспансерами;

3) коэффициент для оплаты медицинской помощи в медицинской организации третьего уровня (структурном подразделении) применяется при расчете тарифа на оплату специализированной медицинской помощи медицинскими организациями (структурными подразделениями), оказывающими высокотехнологичную медицинскую помощь.

1.10.5. Постановление Главного государственного санитарного врача Российской Федерации от 18 мая 2010 года № 58 «Об утверждении САНПИН 2.1.3.2630-10 «Санитарно-эпидемиологические требования к организациям, осуществляющим медицинскую деятельность» (в частности, утверждены требования к устройству, оборудованию и эксплуатации ФАП).

1.10.6. Федеральный закон Российской Федерации от 29 декабря 2004 года № 190-ФЗ «Градостроительный кодекс Российской Федерации».

1.10.7. Свод правил «СП 42.13330.2016. Свод правил. Градостроительство. Планировка и застройка городских и сельских

поселений. Актуализированная редакция СНиП 2.07.01-89*», утвержденный приказом Минстроя России от 30 декабря 2016 года № 1034/пр.

1.10.8. Свод правил «СП 319.1325800.2017. Свод правил. Здание и помещения медицинских организаций. Правила эксплуатации», утвержденный приказом Минстроя России от 18 декабря 2017 года № 1682/пр.

1.10.9. СП 158.13330.2014. Свод правил. Здания и помещения медицинских организаций. Правила проектирования», утвержденный приказом Минстроя России от 18 февраля 2014 года № 58/пр.

1.10.10. Свод правил «СП 59.13330.2016. Свод правил. Доступность зданий и сооружений для маломобильных групп населения» утвержденный приказом Минстроя России от 14 ноября 2016 года № 798/пр.

1.10.11. СП 255.1325800.2016 «Здания и сооружения. Правила эксплуатации. Основные положения», утвержден и введен в действие Приказом Минстроя России от 24 августа 2016 года № 590/пр.

1.10.12. ГОСТ 31937-2011 «Здания и сооружения. Правила обследования и мониторинга технического состояния», введен в действие Приказом Росстандарта от 27 декабря 2012 года № 1984-ст.

1.11. Использование оборудования с дистанционной передачей данных:

1.11.1. Дистанционное наблюдение за состоянием здоровья пациента осуществляется в соответствии с требованиями статьи 36.2 Федерального закона от 21 ноября 2011 года № 323-ФЗ «Об основах охраны здоровья граждан в Российской Федерации» и приказа Минздрава России от 30 ноября 2017 года № 965н «Об утверждении порядка организации и оказания медицинской помощи с применением телемедицинских технологий».

Строительство (реконструкция) медицинских организаций, подведомственных органам исполнительной власти субъекта Российской Федерации и (или) муниципальных медицинских организаций, расположенных на территории субъекта Российской Федерации, оказывающих первичную медико-санитарную помощь взрослым и детям, их обособленных структурных подразделений, центральных районных и районных больниц

№ п/п	Наименование юридического лица (полностью)	Наименование объекта (полностью, стационар (дневной / круглосуточный), поликлиническое подразделение, ЦРБ, РБ, ВА, УБ, ОВОЦ, ФАЦ, ФП, прочее (переход между стационаром и структурным подразделением)	Адрес объекта	Цинос (%)	Планируемое мероприятие (реконструкция, строительство взамен существующего, новое строительство)	Наличие летских подразделений (да/нет)	Количество населения, обслуживаемое медицинской организацией (структурным подразделением)	Объем работ (кв.м.)	Мощность планируемого объекта (посещений в смену, койко-мест для стационаров)	Планируемая стоимость работ	в том числе по годам:				
											2021	2022	2023	2024	2025
1	2	3	4	5	6	7	8	9	10	11	12	13	14	15	16
1	Государственное учреждение здравоохранения «Воловская районная больница»	Фельдшерско-акушерский пункт	Липецкая область, Воловский район, село Пижмае Чеснопное	83	Строительство взамен существующего	нет	320	118	20 посещений в смену	15 209 000	0	0	0	0	15 209 000
2	Государственное учреждение здравоохранения «Золотская районная больница»	Фельдшерско-акушерский пункт	Липецкая область, Воловский район, село Казаково	84	Строительство взамен существующего	нет	460	118	20 посещений в смену	14 624 000	0	0	0	14 624 000	0
3	Государственное учреждение здравоохранения «Воловская районная больница»	Фельдшерско-акушерский пункт	Липецкая область, Воловский район, деревня Ипановка	90	Строительство взамен существующего	нет	570	118	20 посещений в смену	14 500 000	14 500 000	0	0	0	0
4	Государственное учреждение здравоохранения «Золотская районная больница»	Фельдшерско-акушерский пункт	Липецкая область, Воловский район, село Захаровка	86	Строительство взамен существующего	нет	470	118	20 посещений в смену	14 061 000	0	0	14 061 000	0	0
5	Государственное учреждение здравоохранения «Краснинская районная больница»	Фельдшерско-акушерский пункт	Липецкая область, Краснинский район, село Бредихино	86	Строительство взамен существующего	нет	203	118	20 посещений в смену	14 061 000	0	0	14 061 000	0	0
6	Государственное учреждение здравоохранения «Тербунская центральная районная больница»	Фельдшерско-акушерский пункт	Липецкая область, Тербунский район, село Тульское	86	Строительство взамен существующего	нет	540	118	20 посещений в смену	15 209 000	0	0	0	0	15 209 000
7	Государственное учреждение здравоохранения «Добринская центральная районная больница»	Фельдшерско-акушерский пункт	Липецкая область, Добринский район, село Богородицкое	84	Строительство взамен существующего	нет	471	118	20 посещений в смену	14 624 000	0	0	0	14 624 000	0
8	Государственное учреждение здравоохранения «Добринская центральная районная больница»	Отделение общей врачебной практики (семейной медицины)	Липецкая область, Добринский район, село Талицкий Памлык	87	Строительство взамен существующего	нет	2501	360	50 посещений в смену	35 095 760	0	0	35 095 760	0	0
9	Государственное учреждение здравоохранения «Добринская центральная районная больница»	Поликлиника	Липецкая область, Добринский район, поселок Добринка, улица Воронского, дом 37	86	Реконструкция	да	8927	3159	185 посещений в смену	10 548 800	0	0	10 548 800	0	0
10	Государственное учреждение здравоохранения «Добринская центральная районная больница»	Поликлиника	Липецкая область, Добринский район, поселок Добринка, улица Корнева, дом 11	83	Реконструкция	нет	6877	519	400 посещений в смену	14 061 000	0	0	0	0	14 061 000
11	Государственное учреждение здравоохранения «Липецкая районная больница»	Фельдшерско-акушерский пункт	Липецкая область, Липецкий район, село Крутегорье	85	Строительство взамен существующего	нет	622	118	20 посещений в смену	14 624 000	0	0	0	14 624 000	0
12	Государственное учреждение здравоохранения «Липецкая районная больница»	Фельдшерско-акушерский пункт	Липецкая область, Липецкий район, село Большая Кузьминка	86	Строительство взамен существующего	нет	869	118	20 посещений в смену	14 061 000	0	0	14 061 000	0	0
13	Государственное учреждение здравоохранения «Липецкая районная больница»	Отделение общей врачебной практики (семейной медицины)	Липецкая область, Липецкий район, село Сонцово	83	Строительство взамен существующего	нет	2191	360	50 посещений в смену	37 959 570	0	0	0	0	37 959 570
14	Государственное учреждение здравоохранения «Липецкая районная больница»	Фельдшерско-акушерский пункт	Липецкая область, Липецкий район, село Студеные Хутора	85	Строительство взамен существующего	нет	168	118	20 посещений в смену	14 624 000	0	0	0	14 624 000	0
15	Государственное учреждение здравоохранения «Липецкая районная больница»	Фельдшерско-акушерский пункт	Липецкая область, Липецкий район, село Крутые Хутора	83	Строительство взамен существующего	нет	606	118	20 посещений в смену	15 209 000	0	0	0	0	15 209 000
16	Государственное учреждение здравоохранения «Липецкая районная больница»	Отделение общей врачебной практики (семейной медицины)	Липецкая область, Липецкий район, село Косыревка	85	Строительство взамен существующего	нет	2334	360	50 посещений в смену	39 448 000	11 400 000	28 048 000	0	0	0

1	2	3	4	5	6	7	8	9	10	11	12	13	14	15	16
17	Государственное учреждение здравоохранения «Усманинская центральная районная больница»	Фельдшерско-акушерский пункт	Липецкая область, Усманинский район, село Мелюха	85	Строительство взамен существующего	нет	323	118	20 посещений в смену	14 624 000	0	0	0	14 624 000	0
18	Государственное учреждение здравоохранения «Усманинская центральная районная больница»	Отделение общей врачебной практики (семейной медицины)	Липецкая область, Усманинский район, село Завальное	83	Строительство взамен существующего	нет	1517	360	50 посещений в смену	37 959 570	0	0	0	0	37 959 570
19	Государственное учреждение здравоохранения «Усманинская центральная районная больница»	Фельдшерско-акушерский пункт	Липецкая область, Усманинский район, село Поповлятка	86	Строительство взамен существующего	нет	1558	118	20 посещений в смену	14 061 000	0	0	14 061 000	0	0
20	Государственное учреждение здравоохранения «Усманинская центральная районная больница»	Фельдшерско-акушерский пункт	Липецкая область, Усманинский район, село Красное	83	Строительство взамен существующего	нет	375	118	20 посещений в смену	15 209 000	0	0	0	0	15 209 000
21	Государственное учреждение здравоохранения «Чаплыгинская районная больница»	Поликлиника	Липецкая область, Чаплыгинский район, город Чаплыгин, улица Крупской, дом 52	95	Строительство взамен существующего	да	3969	2345	125 посещений в смену (75 детского населения и 50 женского населения)	163 266 900	33 000 000	130 266 900	0	0	0
22	Государственное учреждение здравоохранения «Грязинская центральная районная больница»	Отделение общей врачебной практики (семейной медицины)	Липецкая область, Грязинский район, село Дуречин	82	Строительство взамен существующего	нет	2541	360	50 посещений в смену	37 959 570	0	0	0	0	37 959 570
23	Государственное учреждение здравоохранения «Грязинская центральная районная больница»	Отделение общей врачебной практики (семейной медицины)	Липецкая область, Грязинский район, село Ярково	84	Строительство взамен существующего	нет	2556	360	50 посещений в смену	35 095 760	0	0	35 095 760	0	0
24	Государственное учреждение здравоохранения «Грязинская центральная районная больница»	Фельдшерско-акушерский пункт	Липецкая область, Грязинский район, поселок совхоза Цесковатский	85	Строительство взамен существующего	нет	918	118	20 посещений в смену	14 624 000	0	0	0	14 624 000	0
25	Государственное учреждение здравоохранения «Грязинская центральная районная больница»	Фельдшерско-акушерский пункт	Липецкая область, Грязинский район, село Коробовка	83	Строительство взамен существующего	нет	460	118	20 посещений в смену	15 209 000	0	0	0	0	15 209 000
26	Государственное учреждение здравоохранения «Грязинская центральная районная больница»	Отделение общей врачебной практики (семейной медицины)	Липецкая область, Грязинский район, село Болотий Самолет	83	Строительство взамен существующего	нет	2795	360	50 посещений в смену	37 959 570	0	0	0	0	37 959 570
27	Государственное учреждение здравоохранения «Грязинская центральная районная больница»	Фельдшерско-акушерский пункт	Липецкая область, Грязинский район, село Петровка	86	Строительство взамен существующего	нет	849	118	20 посещений в смену	14 061 000	0	0	14 061 000	0	0
28	Государственное учреждение здравоохранения «Грязинская центральная районная больница»	Фельдшерско-акушерский пункт	Липецкая область, Грязинский район, поселок Первомайский	86	Строительство взамен существующего	нет	201	118	20 посещений в смену	14 061 000	0	0	14 061 000	0	0
29	Государственное учреждение здравоохранения «Грязинская центральная районная больница»	Фельдшерско-акушерский пункт	Липецкая область, Грязинский район, поселок Волгоэлектросетстрой	83	Строительство взамен существующего	нет	307	118	20 посещений в смену	15 209 000	0	0	0	0	15 209 000
30	Государственное учреждение здравоохранения «Долгоруковская районная больница»	Фельдшерско-акушерский пункт	Липецкая область, Долгоруковский район, село Болотная Борка	83	Строительство взамен существующего	нет	617	118	20 посещений в смену	15 209 000	0	0	0	0	15 209 000
31	Государственное учреждение здравоохранения «Долгоруковская районная больница»	Фельдшерско-акушерский пункт	Липецкая область, Долгоруковский район, поселок Тимирязевский	86	Строительство взамен существующего	нет	415	118	20 посещений в смену	14 061 000	0	0	14 061 000	0	0
32	Государственное учреждение здравоохранения «Долгоруковская районная больница»	Фельдшерско-акушерский пункт	Липецкая область, Долгоруковский район, село Братовщина	85	Строительство взамен существующего	нет	1245	118	20 посещений в смену	14 624 000	0	0	0	14 624 000	0
33	Государственное учреждение здравоохранения «Становлянская районная больница»	Фельдшерско-акушерский пункт	Липецкая область, Становлянский район, деревня Бродки	83	Строительство взамен существующего	нет	314	118	20 посещений в смену	15 209 000	0	0	0	0	15 209 000
34	Государственное учреждение здравоохранения «Становлянская районная больница»	Фельдшерско-акушерский пункт	Липецкая область, Становлянский район, село Злобыно	86	Строительство взамен существующего	нет	429	118	20 посещений в смену	15 209 000	0	0	0	0	15 209 000
35	Государственное учреждение здравоохранения «Елецкая районная больница»	Фельдшерско-акушерский пункт	Липецкая область, Елецкий район, деревня Екатеринановка	83	Строительство взамен существующего	нет	396	118	20 посещений в смену	15 209 000	0	0	0	0	15 209 000
36	Государственное учреждение здравоохранения «Глебовская районная больница»	Отделение общей врачебной практики (семейной медицины)	Липецкая область, Елецкий район, село Боровец	86	Строительство взамен существующего	нет	1168	360	50 посещений в смену	39 448 000	11 400 000	28 048 000	0	0	0

1	2	3	4	5	6	7	8	9	10	11	12	13	14	15	16
37	Государственное учреждение здравоохранения «Беленская районная больница»	Фельдшерско-акушерский пункт	Липецкая область, Беленский район, село Ольховец	86	Строительство взамен существующего	нет	591	118	20 посещений в смену	14 061 000	0	0	14 061 000	0	0
38	Государственное учреждение здравоохранения «Глепская районная больница»	Фельдшерско-акушерский пункт	Липецкая область, Владский район, село Малая Боровка	86	Строительство взамен существующего	нет	658	118	20 посещений в смену	14 061 000	0	0	14 061 000	0	0
39	Государственное учреждение здравоохранения «Беленская районная больница»	Фельдшерско-акушерский пункт	Липецкая область, Владский район, село Болотное Ичалки	86	Строительство взамен существующего	нет	602	118	20 посещений в смену	14 061 000	0	0	0	0	14 061 000
40	Государственное учреждение здравоохранения «Глепская районная больница»	Фельдшерско-акушерский пункт	Липецкая область, Владский район, село Волжье	84	Строительство взамен существующего	нет	269	118	20 посещений в смену	14 624 000	0	0	0	14 624 000	0
41	Государственное учреждение здравоохранения «Беленская районная больница»	Фельдшерско-акушерский пункт	Липецкая область, Владский район, село Архангельское	81	Строительство взамен существующего	нет	317	118	20 посещений в смену	15 209 000	0	0	0	0	15 209 000
42	Государственное учреждение здравоохранения «Данковская центральная районная больница»	Фельдшерско-акушерский пункт	Липецкая область, Данковский район, село Мышкин	85	Строительство взамен существующего	нет	203	118	20 посещений в смену	14 624 000	0	0	0	14 624 000	0
43	Государственное учреждение здравоохранения «Данковская центральная районная больница»	Фельдшерско-акушерский пункт	Липецкая область, Данковский район, село Долгое	87	Строительство взамен существующего	нет	335	118	20 посещений в смену	14 500 000	14 500 000	0	0	0	0
44	Государственное учреждение здравоохранения «Липецкая городская детская больница»	Поликлиника	Липецкая область, город Липецк, улица Гагарина, дом 115/4	90	Строительство взамен существующего	да	9215	7727	400 посещений в смену (30 коек дневного стационара)	467 731 720	96 000 000	371 731 720	0	0	0
45	Государственное учреждение здравоохранения «Добровская районная больница»	Фельдшерско-акушерский пункт	Липецкая область, Добровский район, село Ратчино	90	Строительство взамен существующего	нет	792	118	20 посещений в смену	14 500 000	14 500 000	0	0	0	0
46	Государственное учреждение здравоохранения «Добровская районная больница»	Фельдшерско-акушерский пункт	Липецкая область, Добровский район, село Чечери	83	Строительство взамен существующего	нет	298	118	20 посещений в смену	15 209 000	0	0	0	0	15 209 000
47	Государственное учреждение здравоохранения «Добровская районная больница»	Фельдшерско-акушерский пункт	Липецкая область, Добровский район, село Пузырино	84	Строительство взамен существующего	нет	491	118	20 посещений в смену	15 209 000	0	0	0	0	15 209 000
48	Государственное учреждение здравоохранения «Добровская районная больница»	Поликлиника, стационар круглосуточный	Липецкая область, Добровский район, село Доброе, улица Ленина, дом 171 А	95	Строительство взамен существующего	нет	7889	4000	250 посещений в смену (20 коек круглосуточного пребывания)	778 638 490	100 000 000	204 559 640	474 078 850	0	0
49	Государственное учреждение здравоохранения «Задонская центральная районная больница»	Фельдшерско-акушерский пункт	Липецкая область, Задонский район, деревня Поповка	85	Строительство взамен существующего	нет	901	118	20 посещений в смену	14 624 000	0	0	0	14 624 000	0
50	Государственное учреждение здравоохранения «Задонская центральная районная больница»	Фельдшерско-акушерский пункт	Липецкая область, Задонский район, поселок Освобождение	83	Строительство взамен существующего	нет	852	118	20 посещений в смену	15 209 000	0	0	0	0	15 209 000
51	Государственное учреждение здравоохранения «Задонская центральная районная больница»	Фельдшерско-акушерский пункт	Липецкая область, Задонский район, село Нижнее Казачье	86	Строительство взамен существующего	нет	896	118	20 посещений в смену	14 061 000	0	0	14 061 000	0	0
52	Государственное учреждение здравоохранения «Задонская центральная районная больница»	Фельдшерско-акушерский пункт	Липецкая область, Задонский район, село Черпиховка	83	Строительство взамен существующего	нет	240	118	20 посещений в смену	15 209 000	0	0	0	0	15 209 000
53	Государственное учреждение здравоохранения «Задонская центральная районная больница»	Фельдшерско-акушерский пункт	Липецкая область, Задонский район, железнодорожная станция Дот	83	Строительство взамен существующего	нет	169	118	20 посещений в смену	15 209 000	0	0	0	0	15 209 000
54	Государственное учреждение здравоохранения «Лебедянская центральная районная больница»	Фельдшерско-акушерский пункт	Липецкая область, Лебедянский район, село Михайловка	83	Строительство взамен существующего	нет	155	118	20 посещений в смену	15 209 000	0	0	0	0	15 209 000
55	Государственное учреждение здравоохранения «Лебедянская центральная районная больница»	Фельдшерско-акушерский пункт	Липецкая область, Лебедянский район, село Большое Избищи	83	Строительство взамен существующего	нет	329	118	20 посещений в смену	15 209 000	0	0	0	0	15 209 000
56	Государственное учреждение здравоохранения «Лев-Толстовская районная больница»	Фельдшерско-акушерский пункт	Липецкая область, Лев-Толстовский район, село Знаменское	85	Строительство взамен существующего	нет	731	118	20 посещений в смену	14 624 000	0	0	0	14 624 000	0

1	2	3	4	5	6	7	8	9	10	11	12	13	14	15	16
57	Государственное учреждение здравоохранения «Лев-Толстовская районная больница»	Фельдшерско-акушерский пункт	Липецкая область, Лев-Толстовский район, село Домачи	86	Строительство взамен существующего	нет	534	118	20 посещений в смену	14 061 000	0	0	14 061 000	0	0
58	Государственное учреждение здравоохранения «Хлевенская районная больница»	Фельдшерско-акушерский пункт	Липецкая область, Хлевенский район, село Синякино	90	Строительство взамен существующего	нет	735	118	20 посещений в смену	14 500 000	14 500 000	0	0	0	0
59	Государственное учреждение здравоохранения «Хлевенская районная больница»	Поликлиника	Липецкая область, Хлевенский район, село Хлевное, улица Прогресс, дом 5	86	Реконструкция	да	6601	928	90 посещений в смену	18 000 000	0	0	18 000 000	0	0
	ИТОГО	X	X	X	X	X	X	X	X	2 414 530 710	309 800 000	762 654 260	727 490 170	160 864 000	453 722 280

Капитальный ремонт медицинских организаций, подведомственных органам исполнительной власти субъекта Российской Федерации и (или) муниципальных медицинских организаций, расположенных на территории субъекта Российской Федерации, оказывающих первичную медико-санитарную помощь взрослым и детям, их обособленных структурных подразделений, центральных районных и районных больниц

№ п/п	Наименование юридического лица (полностью)	Наименование объекта (поликлиника, стационар дневной / круглосуточный), подчиненное подразделение, ЦРБ, РБ, ВА, УБ, ОВОП, ФАП, ФЦ, прочее (переход между стационаром и структурным подразделением)	Адрес объекта	Износ (%)**	Планируемое мероприятие (капитальный ремонт, выборочный ремонт)	Количество посещений, обслуживаемое медицинской организацией (структурным подразделением)	Площадь объектов (кв.м.)	Мощности объекта	Наименование ремонтных работ (в случае, если выборочный капитальный ремонт)	Планируемая стоимость работ	в том числе по годам				
											2021	2022	2023	2024	2025
1	2	3	4	5	6	7	8	9	9	10	11	12	13	14	15
1	Государственное учреждение здравоохранения «Задонская центральная районная больница»	Поликлиника	Липецкая область, село Донское, улица Ленинская, дом 38а/2	47	Капитальный ремонт	2558	660,5	150 посещений в смену	-	10 124 000	0	0	0	10 124 000	0
2	Государственное учреждение здравоохранения «Лев-Толстовская районная больница»	Поликлиника	Липецкая область, поселок Лев Толстой, улица Железнодорожная, дом 33	60	Капитальный ремонт	5719	4330	150 посещений в смену	-	40 383 810	15 000 000	0	0	0	25 383 810
3	Государственное учреждение здравоохранения «Липецкая районная больница»	Поликлиника	Липецкая область, село Боринское, улица Больничная, дом 7	75	Капитальный ремонт	7213	824,9	145 посещений в смену	-	20 736 400	0	0	0	20 736 400	0
4	Государственное учреждение здравоохранения «Липецкая городская поликлиника №2»	Поликлиника	Липецкая область, город Липецк, улица П.И.Сморгина, дом 13	41	Капитальный ремонт	53807	10100	1600 посещений в смену	-	40 805 300	0	0	0	40 805 300	0
5	Государственное учреждение здравоохранения «Лебедянская центральная районная больница»	Поликлиника	Липецкая область, город Лебедянь, улица Шахряя, дом 71	51	Капитальный ремонт	9185	3140,3	377 посещений в смену	-	26 000 000	7 000 000	0	0	19 000 000	0
6	Государственное учреждение здравоохранения «Долгоруковская районная больница»	Поликлиника	Липецкая область, село Долгоруково, улица Тимирязева, дом 24	47	Капитальный ремонт	4285	1109	250 посещений в смену	-	16 882 000	0	0	0	0	16 882 000
7	Государственное учреждение здравоохранения «Воловская районная больница»	Поликлиника	Липецкая область, село Волово, улица Советская, дом 100	58	Капитальный ремонт	3203	320,9	117 посещений в смену	-	7 656 040	7 656 040	0	0	0	0
8	Государственное учреждение здравоохранения «Грязинская центральная районная больница»	Поликлиника	Липецкая область, город Липецк, переулок Титовградский, дом 16	65	Капитальный ремонт	8711	751,9	200 посещений в смену	-	38 818 000	0	0	0	0	38 818 000
9	Государственное учреждение здравоохранения «Датковская центральная районная больница»	Поликлиника	Липецкая область, город Данков, улица Карла Маркса, дом 1 литер А	69	Капитальный ремонт	16520	3060	440 посещений в смену	-	4 500 000	4 500 000	0	0	0	0
10	Государственное учреждение здравоохранения «Задонская центральная районная больница»	Поликлиника	Липецкая область, село Хмелинец, улица Степанишова, дом 75	70	Капитальный ремонт	2558	406,7	150 посещений в смену	-	11 031 000	0	0	0	0	11 031 000
11	Государственное учреждение здравоохранения «Задонская центральная районная больница»	Поликлиника	Липецкая область, город Задонск, улица Запрудная, дом 1	41	Капитальный ремонт	7460	291,7	350 посещений в смену	-	31 365 040	0	0	0	31 365 040	0
12	Государственное учреждение здравоохранения «Лебедянская центральная районная больница»	Поликлиника	Липецкая область, город Лебедянь, улица Шахряя, дом 71/а	46	Капитальный ремонт	9185	1660,3	100 посещений в смену	-	8 502 340	0	8 502 340	0	0	0
13	Государственное учреждение здравоохранения «Липецкая городская больница №3 «Свободный сосок»	Поликлиника	Липецкая область, город Липецк, улица Ушинского, дом 9/1	45	Капитальный ремонт	22857	1146,9	200 посещений в смену	-	16 056 500	0	0	0	0	16 056 500
14	Государственное учреждение здравоохранения «Липецкая городская больница №4 «Липецк-Медь»	Поликлиника	Липецкая область, город Липецк, улица Коммунистическая, дом 24/1	65	Капитальный ремонт	20100	11725	1600 посещений в смену	-	89 554 000	14 554 000	0	0	34 173 000	40 827 000
15	Государственное учреждение здравоохранения «Липецкая городская больница скорой медицинской помощи №1»	Поликлиника	Липецкая область, город Липецк, улица Звездная, дом 14/1	44	Капитальный ремонт	47781	2346	180 посещений в смену	-	28 058 160	0	0	0	0	28 058 160

1	2	3	4	5	6	7	8	9	9	10	11	12	13	14	15
16	Государственное учреждение здравоохранения «Липецкая городская детская больница»	Полклиника	Липецкая область, город Липецк, улица П.И. Сморodinа, дом 2	47	Капитальный ремонт	19149	1711,1	300 посещений в смену	-	26 699 400	0	26 699 400	0	0	0
17	Государственное учреждение здравоохранения «Липецкая городская поликлиника №1»	Полклиника	Липецкая область, город Липецк, улица Советская, дом 26	50	Капитальный ремонт	35679	4108,6	600 посещений в смену	-	22 675 000	0	0	0	0	22 675 000
18	Государственное учреждение здравоохранения «Липецкая городская поликлиника №5»	Поликлиника	Липецкая область, город Липецк, проспект Победы, дом 61	50	Капитальный ремонт	32838	1069	600 посещений в смену	-	18 000 000	0	0	0	0	18 000 000
19	Государственное учреждение здравоохранения «Липецкая районная больница»	Полклиника	Липецкая область, город Липецк, улица Монтажаников, дом 3а	72	Капитальный ремонт	3038	844,7	258 посещений в смену	-	26 326 000	0	0	0	0	26 326 000
20	Государственное учреждение здравоохранения «Краснинская районная больница»	Поликлиника	Липецкая область, село Красное, улица 9 Мая, дом 1	76	Капитальный ремонт	4623	1416	180 посещений в смену	-	30 410 000	20 240 000	0	0	0	10 170 000
21	Государственное учреждение здравоохранения «Липецкая районная больница»	Полклиника	Липецкая область, город Липецк, улица Юношеская, дом 21а	75	Капитальный ремонт	4767	2767,8	250 посещений в смену	-	30 445 800	0	0	0	30 445 800	0
22	Государственное учреждение здравоохранения «Липецкая районная больница»	Поликлиническое подразделение	Липецкая область, город Липецк, улица Детская, дом 16	48	Капитальный ремонт	9198	1003,5	100 посещений в смену	-	6 167 790	0	0	6 167 790	0	0
23	Государственное учреждение здравоохранения «Липецкая районная больница»	Полклиника	Липецкая область, город Липецк, улица Монтажаников, дом 3а	70	Капитальный ремонт	3038	227	32 посещения в смену	-	6 913 512	0	0	0	6 913 512	0
24	Государственное учреждение здравоохранения «Липецкая городская больница №1 «Липецк-Мед»	Поликлиника	Липецкая область, город Липецк, улица Переского, дом 25а	67	Капитальный ремонт	21 760	373	400 посещений в смену	-	10 892 800	0	0	0	10 892 800	0
	ИТОГО	Х	Х	Х	Х	Х	Х	Х	Х	569 002 892	68 950 040	35 201 740	6 167 790	204 453 852	254 227 470

1	2	3	4	5	6	7	8	9	10	11	12	13	14	15
125	Государственное учреждение здравоохранения «Липецкая городская поликлиника №1»	4826011130	Государственная	независимое помещение №1, на вышине	Липецкая область, г. Липецк, ул.Советская, 26	г. Липецк	508573	Полыанишка	Отделение медицинской профилактики (кабинет)	Амбулаторно	Тонометр портативный для измерения внутривидеального давления	Приказ Министерства здравоохранения Российской Федерации от 26.12.2020 №1379н "Об утверждении перечня оборудования для оснащения и переезда медицинских организаций при реализации региональных программ модернизации первичного звена здравоохранения", Приказ Министерства здравоохранения Российской Федерации от 29.10.2020 №1177н "Об утверждении Порядка организации и осуществления профессиональных заболеваний и проведения мероприятий по формированию здорового образа жизни медицинских организаций"	1	10.2023
126	Государственное учреждение здравоохранения «Липецкая городская поликлиника №1»	4826011130	Государственная	независимое помещение №1, поликлиника	Липецкая область, г. Липецк, ул.Советская, 26	г. Липецк	508573	Полыанишка	Кабинет (отделение) функциональной диагностики	Амбулаторно	Экстракардиограф	Приказ Министерства здравоохранения Российской Федерации от 26.12.2020 №1379н "Об утверждении перечня оборудования для оснащения и переезда медицинских организаций при реализации региональных программ модернизации первичного звена здравоохранения", Приказ Министерства здравоохранения Российской Федерации от 26.12.2016 №597н "Об утверждении Правил проведения функциональных исследований"	1	10.2023
127	Государственное учреждение здравоохранения «Липецкая городская поликлиника №1»	4826011130	Государственная	независимое помещение №1, поликлиника	Липецкая область, г. Липецк, ул.Советская, 26	г. Липецк	508573	Полыанишка	Эндоскопические	Амбулаторно	Эндоскоп (для черепно-мозгового тракта, для выявления отделов желудочно-кишечного тракта, панкреато-двенадцатиперстной кишки и т.д.) для оказания высокотехнологичных услуг	Приказ Министерства здравоохранения Российской Федерации от 28.12.2020 №1379н "Об утверждении перечня оборудования для оснащения и переезда медицинских организаций при реализации региональных программ модернизации первичного звена здравоохранения", Приказ Министерства здравоохранения Российской Федерации от 06.12.2017 №97н "Об утверждении Правил проведения эндоскопических исследований"	1	10.2024
128	Государственное учреждение здравоохранения «Липецкая городская поликлиника №4»	4826009773	Государственная	независимое учреждение здравоохранения "Липецкая городская поликлиника 4"	Липецкая область, г. Липецк, ул.Гагарина, 139	г. Липецк	508573	Полыанишка	Эндоскопические	Амбулаторно	Эндоскоп (для черепно-мозгового тракта, для выявления отделов желудочно-кишечного тракта, панкреато-двенадцатиперстной кишки и т.д.) для оказания высокотехнологичных услуг	Приказ Министерства здравоохранения Российской Федерации от 28.12.2020 №1379н "Об утверждении перечня оборудования для оснащения и переезда медицинских организаций при реализации региональных программ модернизации первичного звена здравоохранения", Приказ Министерства здравоохранения Российской Федерации от 06.12.2017 №97н "Об утверждении Правил проведения эндоскопических исследований"	1	10.2024
129	Государственное учреждение здравоохранения «Липецкая городская поликлиника №5»	4824015130	Государственная	поликлиника	Липецкая область, г. Липецк, пр-т.Победа, 61	г. Липецк	508573	Полыанишка	Кабинет (отделение) рентгенологический	Амбулаторно	Аппарат рентгеновский маммографический цифровой или аналоговый	Приказ Министерства здравоохранения Российской Федерации от 26.12.2020 №1379н "Об утверждении перечня оборудования для оснащения и переезда медицинских организаций при реализации региональных программ модернизации первичного звена здравоохранения", Приказ Министерства здравоохранения Российской Федерации от 13.05.2012 №343н "Об утверждении Положения об организации оказания первичной медико-санитарной помощи взрослому населению", Приказ Министерства здравоохранения Российской Федерации от 09.05.2020 №56н "Об утверждении Правил проведения рентгенологических исследований"	1	10.2023
130	Государственное учреждение здравоохранения «Липецкая городская поликлиника №9»	4824051226	Государственная	Поликлиника на 600 посещений в смену для взрослых и на 200 посещений в смену для детей	Липецкая область, г. Липецк, ул.Им.Генерала Меркулова, 34	г. Липецк	508573	ПОСШК,ЛИПЕЦК А	Кабинет (отделение) функциональной диагностики	Амбулаторно	Аппарат для холтеровского мониторирования сердечной деятельности	Приказ Министерства здравоохранения Российской Федерации от 28.12.2020 №1379н "Об утверждении перечня оборудования для оснащения и переезда медицинских организаций при реализации региональных программ модернизации первичного звена здравоохранения", Приказ Министерства здравоохранения Российской Федерации от 26.12.2016 №597н "Об утверждении Правил проведения функциональных исследований"	2	10.2023
131	Государственное учреждение здравоохранения «Липецкая городская поликлиника №9»	4824051226	Государственная	Поликлиника на 600 посещений в смену для взрослых и на 200 посещений в смену для детей	Липецкая область, г. Липецк, ул.Им.Генерала Меркулова, 34	г. Липецк	508573	ПОСШК,ЛИПЕЦК А	Отделение медицинской профилактики (кабинет)	Амбулаторно	Тонометр портативный для измерения внутривидеального давления	Приказ Министерства здравоохранения Российской Федерации от 28.12.2020 №1379н "Об утверждении перечня оборудования для оснащения и переезда медицинских организаций при реализации региональных программ модернизации первичного звена здравоохранения", Приказ Министерства здравоохранения Российской Федерации от 29.10.2020 №1177н "Об утверждении Порядка организации и осуществления профессиональных заболеваний и проведения мероприятий по формированию здорового образа жизни медицинских организаций"	1	10.2023
132	Государственное учреждение здравоохранения «Красноярская районная больница»	4810060983	Государственная	на вышине	Липецкая область, с. Краснояр, ул.9 Мая, 1	с. Краснояр	3415	Полыанишка	Акушерско-гинекологическое	Амбулаторно	Фетальный монитор	Приказ Министерства здравоохранения Российской Федерации от 26.12.2020 №1379н "Об утверждении перечня оборудования для оснащения и переезда медицинских организаций при реализации региональных программ модернизации первичного звена здравоохранения", Приказ Министерства здравоохранения Российской Федерации от 20.10.2020 №1130н "Об утверждении Порядка оказания медицинской помощи по профилю "акушерство и гинекология"	1	10.2024
133	Государственное учреждение здравоохранения «Красноярская районная больница»	4810060983	Государственная	на вышине	Липецкая область, с. Краснояр, ул.9 Мая, 1	с. Краснояр	3415	Полыанишка	Акушерско-гинекологическое	Амбулаторно	Колоноскоп	Приказ Министерства здравоохранения Российской Федерации от 26.12.2020 №1379н "Об утверждении перечня оборудования для оснащения и переезда медицинских организаций при реализации региональных программ модернизации первичного звена здравоохранения", Приказ Министерства здравоохранения Российской Федерации от 20.10.2020 №1130н "Об утверждении Порядка оказания медицинской помощи по профилю "акушерство и гинекология", Приказ Министерства здравоохранения РФ от 01.12.2005 №753 "Об оснащении диагностическим оборудованием амбулаторно-поликлинических и стационарно-поликлинических учреждений дополнительного образования"	1	10.2024
134	Государственное учреждение здравоохранения «Липецкая городская больница скорой медицинской помощи №1»	4826050517	Государственная	Женская консультация	Липецкая область, г. Липецк, ул.Звездная, 14/1	г. Липецк	508573	Женская консультация	Гинекологическое	Амбулаторно	Фетальный монитор	Приказ Министерства здравоохранения Российской Федерации от 26.12.2020 №1379н "Об утверждении перечня оборудования для оснащения и переезда медицинских организаций при реализации региональных программ модернизации первичного звена здравоохранения", Приказ Министерства здравоохранения Российской Федерации от 20.10.2020 №1130н "Об утверждении Порядка оказания медицинской помощи по профилю "акушерство и гинекология"	1	10.2024
135	Государственное учреждение здравоохранения «Липецкая городская больница скорой медицинской помощи №1»	4826050517	Государственная	Женская консультация	Липецкая область, г. Липецк, ул.Звездная, 14/1	г. Липецк	508573	Женская консультация	Гинекологическое	Амбулаторно	Фетальный монитор	Приказ Министерства здравоохранения Российской Федерации от 28.12.2020 №1379н "Об утверждении перечня оборудования для оснащения и переезда медицинских организаций при реализации региональных программ модернизации первичного звена здравоохранения", Приказ Министерства здравоохранения Российской Федерации от 20.10.2020 №1130н "Об утверждении Порядка оказания медицинской помощи по профилю "акушерство и гинекология"	1	10.2024

Персонал оборудования, в том числе медицинские изделия (МПИ), подлежащие замене в связи с износом оборудования с учетом сроков годности, возможности и применимости в медицинских организациях, подпадающих под действие приказа Министерства здравоохранения Российской Федерации от 08.06.2020 № 543н (далее - приказ Минздрава) и/или приказа Минздрава от 09.06.2020 № 566н (далее - приказ Минздрава) в соответствии с перечнем оборудования, указанного в приложении к приказу Минздрава от 09.06.2020 № 543н, оказавших поддержку военно-санитарной помощи в условиях войны, из

№ п/п	Наименование и адрес учреждения здравоохранения	ИИН	Наименование организации здравоохранения	Видовое наименование оборудования	Фактический адрес	Наименование медицинского изделия, в котором применяется оборудование	Положение классификационного пункта в соответствии с классификацией медицинского изделия	Положение классификационного пункта в соответствии с классификацией медицинского изделия	Положение классификационного пункта в соответствии с классификацией медицинского изделия	Диагностика (группа)	Способы оказания медицинской помощи (методика)	Наименование медицинского изделия	Количество изделий в наличии и запасе (шт.)	Количество изделий в наличии и запасе (шт.)	Источники информации о состоянии оборудования и его использовании	Планируемая дата приобретения (месяц, год)
1	2	3	4	5	6	7	8	9	10	11	12	13	14	15	16	
1	Государственное учреждение здравоохранения «Величковский районский больничный»	4801015214	Государственная	Полковника	Липецкая область, г. Вельямино, ул. Советская, 100а	с. Вельямино	3244	Полковника	Кабинет (отделение) рентгенологический	Амбулаторно	Аппарат рентгеновский цифровой пленочный	1	1	Приказ Министерства здравоохранения Российской Федерации от 28.12.2020 № 1379н "Об утверждении перечня оборудования для оснащения и перепосащения медицинских организаций при реализации региональных программ модернизации первичного звена здравоохранения", Приказ Минздрава от 15.05.2012 № 413н "Об утверждении Положения об организации оказания первичной медико-санитарной помощи взрослому населению", Приказ Министерства здравоохранения Российской Федерации от 09.06.2020 № 566н "Об утверждении Правил проведения рентгенологических исследований"	10.2024	
2	Государственное учреждение здравоохранения «Белгородский районский больничный»	4807001835	Государственная	детское инфекционное отделение	Липецкая область, п. Газопровод, ул. Солная, 23 "А"	п. Газопровод	1343	Полковника	Кабинет (отделение) функциональной диагностики	Амбулаторно	Электродиаграф 12-канальный	1	1	Приказ Министерства здравоохранения Российской Федерации от 28.12.2020 № 1379н "Об утверждении перечня оборудования для оснащения и перепосащения медицинских организаций при реализации региональных программ модернизации первичного звена здравоохранения", Приказ Министерства здравоохранения Российской Федерации от 26.12.2016 № 997н "Об утверждении Правил проведения функциональных исследований"	10.2024	
3	Государственное учреждение здравоохранения «Задонская центральная районная больница»	4808002630	Государственная	Полковника ГУЗ "Задонская ЦРБ"	Липецкая область, г. Задонск, ул. Заурядная, 1	г. Задонск	9527	Полковника Задонской ЦРБ	Кабинет (отделение) функциональной диагностики	Амбулаторно	Аппарат для регистрации электрокардиограммы, электроэнцефалограммы	2	1	Приказ Министерства здравоохранения Российской Федерации от 28.12.2020 № 1379н "Об утверждении перечня оборудования для оснащения и перепосащения медицинских организаций при реализации региональных программ модернизации первичного звена здравоохранения", Приказ Министерства здравоохранения Российской Федерации от 26.12.2016 № 997н "Об утверждении Правил проведения функциональных исследований"	10.2024	
4	Государственное учреждение здравоохранения «Задонская центральная районная больница»	4808002630	Государственная	Полковника ГУЗ "Задонская ЦРБ"	Липецкая область, г. Задонск, ул. Заурядная, 1	г. Задонск	9527	Полковника Задонской ЦРБ	Кабинет (отделение) функциональной диагностики	Амбулаторно	Аппарат для холтеровского мониторинга с расширенной функцией детекции аритмической деятельности	3	2	Приказ Министерства здравоохранения Российской Федерации от 28.12.2020 № 1379н "Об утверждении перечня оборудования для оснащения и перепосащения медицинских организаций при реализации региональных программ модернизации первичного звена здравоохранения", Приказ Министерства здравоохранения Российской Федерации от 26.12.2016 № 997н "Об утверждении Правил проведения функциональных исследований"	10.2024	
5	Государственное учреждение здравоохранения «Задонская центральная районная больница»	4808002630	Государственная	Полковника (Задонская УБ)	Липецкая область, г. Задонск, ул. Пензенская, 38а/2	с. Задонское	9527	Полковника Довской участковой больницы	Кабинет (отделение) рентгенологический	Амбулаторно	Аппарат рентгеновский для флюорографии легочной цифровой пленочной слайд	1	1	Приказ Министерства здравоохранения Российской Федерации от 28.12.2020 № 1379н "Об утверждении перечня оборудования для оснащения и перепосащения медицинских организаций при реализации региональных программ модернизации первичного звена здравоохранения", Приказ Минздрава от 15.05.2012 № 413н "Об утверждении Положения об организации оказания первичной медико-санитарной помощи взрослому населению", Приказ Министерства здравоохранения Российской Федерации от 09.06.2020 № 566н "Об утверждении Правил проведения рентгенологических исследований"	10.2024	
6	Государственное учреждение здравоохранения «Задонская центральная районная больница»	4808002630	Государственная	Полковника ГУЗ "Задонская ЦРБ"	Липецкая область, г. Задонск, ул. Заурядная, 1	г. Задонск	9527	Полковника Задонской ЦРБ	Кабинет (отделение) рентгенологический	Амбулаторно	Аппарат рентгеновский цифровой пленочный	1	1	Приказ Министерства здравоохранения Российской Федерации от 28.12.2020 № 1379н "Об утверждении перечня оборудования для оснащения и перепосащения медицинских организаций при реализации региональных программ модернизации первичного звена здравоохранения", Приказ Минздрава от 15.05.2012 № 413н "Об утверждении Положения об организации оказания первичной медико-санитарной помощи взрослому населению", Приказ Министерства здравоохранения Российской Федерации от 09.06.2020 № 566н "Об утверждении Правил проведения рентгенологических исследований"	10.2024	
7	Государственное учреждение здравоохранения «Задонская центральная районная больница»	4808002630	Государственная	Полковника (Довская УБ)	Липецкая область, г. Задонск, ул. Ленинская, 38а/2	с. Задонское	9527	Полковника Довской участковой больницы	Ультразвуковой диагностики	Амбулаторно	Система ультразвуковой визуализации с экраном от сети	1	1	Приказ Министерства здравоохранения Российской Федерации от 28.12.2020 № 1379н "Об утверждении перечня оборудования для оснащения и перепосащения медицинских организаций при реализации региональных программ модернизации первичного звена здравоохранения", Приказ Минздрава от 08.06.2020 № 543н "Об утверждении Правил проведения ультразвуковых исследований", Приказ Минздрава от 14.05.2012 № 543н "Об утверждении Положения об организации оказания первичной медико-санитарной помощи взрослому населению"	10.2021	
8	Государственное учреждение здравоохранения «Задонская центральная районная больница»	4808002630	Государственная	Полковника ГУЗ "Задонская ЦРБ"	Липецкая область, г. Задонск, ул. Заурядная, 1	г. Задонск	9527	Полковника Задонской ЦРБ	Кабинет (отделение) функциональной диагностики	Амбулаторно	Электродиаграф	1	1	Приказ Министерства здравоохранения Российской Федерации от 28.12.2020 № 1379н "Об утверждении перечня оборудования для оснащения и перепосащения медицинских организаций при реализации региональных программ модернизации первичного звена здравоохранения", Приказ Министерства здравоохранения Российской Федерации от 26.12.2016 № 997н "Об утверждении Правил проведения функциональных исследований"	10.2025	
9	Государственное учреждение здравоохранения «Задонская центральная районная больница»	4808002630	Государственная	Полковника ГУЗ "Задонская ЦРБ"	Липецкая область, г. Задонск, ул. Заурядная, 1	г. Задонск	9527	Полковника Задонской ЦРБ	Эндоскопическое	Амбулаторно	Эндоскоп (для взрослых) отдел желудочно-кишечного тракта, для выявления эндоскопического кровотечения, пилорического стеноза желудка (для взрослых пациентов)	2	1	Приказ Министерства здравоохранения Российской Федерации от 28.12.2020 № 1379н "Об утверждении перечня оборудования для оснащения и перепосащения медицинских организаций при реализации региональных программ модернизации первичного звена здравоохранения", Приказ Минздрава от 05.12.2017 № 975н "Об утверждении Правил проведения эндоскопических исследований"	10.2024	
10	Государственное учреждение здравоохранения «Лебедянский районский больничный центральный районная больница»	4811003070	Государственная	Полковника	Липецкая область, г. Лебедянь, ул. Шадрин, 71	г. Лебедянь	19203	Полковника	Кабинет (отделение) рентгенологический	Амбулаторно	Аппарат рентгеновский для флюорографии легких цифровой пленочной	1	1	Приказ Министерства здравоохранения Российской Федерации от 28.12.2020 № 1379н "Об утверждении перечня оборудования для оснащения и перепосащения медицинских организаций при реализации региональных программ модернизации первичного звена здравоохранения", Приказ Минздрава от 15.05.2012 № 413н "Об утверждении Положения об организации оказания первичной медико-санитарной помощи взрослому населению", Приказ Министерства здравоохранения Российской Федерации от 09.06.2020 № 566н "Об утверждении Правил проведения рентгенологических исследований"	10.2025	
11	Государственное учреждение здравоохранения «Лебедянский районский центральный районная больница»	4811003070	Государственная	Полковника	Липецкая область, г. Лебедянь, ул. Шадрин, 71	г. Лебедянь	19203	Полковника	Кабинет (отделение) рентгенологический	Амбулаторно	Аппарат рентгеновский цифровой пленочной	1	1	Приказ Министерства здравоохранения Российской Федерации от 28.12.2020 № 1379н "Об утверждении перечня оборудования для оснащения и перепосащения медицинских организаций при реализации региональных программ модернизации первичного звена здравоохранения", Приказ Минздрава от 15.05.2012 № 413н "Об утверждении Положения об организации оказания первичной медико-санитарной помощи взрослому населению", Приказ Министерства здравоохранения Российской Федерации от 09.06.2020 № 566н "Об утверждении Правил проведения рентгенологических исследований"	10.2021	

г	а	б	в	г	д	е	ж	з	и	к	л	м	н	о	п
146	Государственное учреждение здравоохранения «Бутовская центральная районная больница»	4816003412	Государственная	Повисовская	Повисовская область, г. Усмьля, ул. Достоевского, 29	г. Усмьля	19636	Повисовская	Кабинет (отделение) рентгенологический	Амбулаторно	Аппарат рентгеновской осциллографической рентгенографии грудной	1	1	Приказ Министерства здравоохранения Российской Федерации от 28.12.2020 № 1379н "Об утверждении перечня оборудования для оснащения и переснащения медицинских организаций при реализации региональных программ модернизации первичного звена здравоохранения". Приказ Минздрава России от 15.05.2012 № 443н "Об утверждении Положения об организации оказания первичной медико-санитарной помощи взрослому населению". Приказ Министерства здравоохранения Российской Федерации от 09.06.2020 № 366н "Об утверждении Правил проведения рентгенологических исследований"	10.2021
147	Государственное учреждение здравоохранения «Павловская районная больница»	4818001770	Государственная	Повисовская	Повисовская область, г. Павловка, ул. Крутой, 52	г. Павловка	11773	Повисовская	Кабинет (отделение) функциональной диагностики	Амбулаторно	Аппарат для холтеровского мониторирования средней длительности	1	1	Приказ Министерства здравоохранения Российской Федерации от 28.12.2020 № 1379н "Об утверждении перечня оборудования для оснащения и переснащения медицинских организаций при реализации региональных программ модернизации первичного звена здравоохранения". Приказ Минздрава России от 15.05.2012 № 443н "Об утверждении Положения об организации оказания первичной медико-санитарной помощи взрослому населению". Приказ Министерства здравоохранения Российской Федерации от 09.06.2020 № 366н "Об утверждении Правил проведения функциональных исследований"	10.2021
148	Государственное учреждение здравоохранения «Итатская городская больница №2»	4821011419	Государственная	Повисовская	Липовская область, г. Итат, ул. Агарина, 5	г. Итат	102513	ПОЛИКЛИНИКА	Кабинет (отделение) радиологический	Амбулаторно	Аппарат рентгеновской стационарный для рентгенографии грудной	1	1	Приказ Министерства здравоохранения Российской Федерации от 28.12.2020 № 1379н "Об утверждении перечня оборудования для оснащения и переснащения медицинских организаций при реализации региональных программ модернизации первичного звена здравоохранения". Приказ Минздрава России от 15.05.2012 № 443н "Об утверждении Положения об организации оказания первичной медико-санитарной помощи взрослому населению". Приказ Министерства здравоохранения Российской Федерации от 09.06.2020 № 366н "Об утверждении Правил проведения рентгенологических исследований"	10.2021
149	Государственное учреждение здравоохранения «Городская районная больница»	4607001635	Государственная	Полтавская	Липовская область, г. Голосовод, ул. Зеленая, 23"А"	г. Голосовод	1343	Полтавская	Кабинет (отделение) рентгенологический	Амбулаторно	Аппарат рентгеновской альтерграфической цифровой или аналоговой	1	1	Приказ Министерства здравоохранения Российской Федерации от 28.12.2020 № 1379н "Об утверждении перечня оборудования для оснащения и переснащения медицинских организаций при реализации региональных программ модернизации первичного звена здравоохранения". Приказ Минздрава России от 15.05.2012 № 443н "Об утверждении Положения об организации оказания первичной медико-санитарной помощи взрослому населению". Приказ Министерства здравоохранения Российской Федерации от 09.06.2020 № 366н "Об утверждении Правил проведения рентгенологических исследований"	10.2021
ИТОГО:		ж	н	ж	ж	ж	ж	ж	ж	ж	ж	ж	161	ж	ж

Сводный перечень оборудования, в том числе медицинских изделий (МИ), **отсутствующих** в соответствии с утвержденными порядками, положениями и правилами в медицинских организациях, подведомственных органам исполнительной власти субъекта Российской Федерации и (или) муниципальных медицинских организаций, расположенных на территории субъекта Российской Федерации, оказывающих первичную медико-санитарную помощь взрослым и детям, их обособленных структурных подразделений, центральных районных и районных больниц

№ п/п	Наименование МИ	Планируемое количество МИ по годам приобретения					
		2021	2022	2023	2024	2025	Всего 2021-2025
1	2	3	4	5	6	7	8
1	Аппарат для регистрации вызванных потенциалов, медленных потенциалов					4	4
2	Аппарат для суточного мониторинга артериального давления				7		7
3	Аппарат для холтеровского мониторинга сердечной деятельности			6		7	13
4	Аппарат рентгеновский маммографический цифровой или аналоговый	1				1	2
5	Аппарат рентгеновский стационарный для рентгенографии цифровой	1					1
6	Кольпоскоп				18	17	35
7	Система ультразвуковой визуализации универсальная с питанием от сети	11			12		23
8	Тонометр портативный для измерения внутриглазного давления			7			7
9	Фетальный монитор				18	17	35
10	Электрокардиограф 12-канальный				19		19
11	Электроэнцефалограф					2	2
12	Эндоскоп (для верхних отделов желудочно-кишечного тракта, для нижних отделов желудочно-кишечного тракта, панкреато-дуоденальной зоны и/или для нижних дыхательных путей)	2			7	2	11
	ИТОГО:	15	0	13	81	50	159

Сводный перечень оборудования, в том числе медицинских изделий (МИ), подлежащих замене в связи с износом в соответствии с утвержденными порядками, положениями и правилами в медицинских организациях, подведомственных органам исполнительной власти субъекта Российской Федерации и (или) муниципальных медицинских организаций, расположенных на территории субъекта Российской Федерации, оказывающих первичную медико-санитарную помощь взрослым и детям, их обособленных структурных подразделений, центральных районных и районных больниц

№ п/п	Наименование МИ	Планируемое количество МИ по годам приобретения					
		2021	2022	2023	2024	2025	Всего 2021-2025
1	2	3	4	5	6	7	8
1	Автоматический анализатор газов крови, кислотно-щелочного состояния, электролитов, глюкозы	1					1
2	Аппарат для регистрации вызванных потенциалов, медленных потенциалов					2	2
3	Аппарат для суточного мониторинга артериального давления				13		13
4	Аппарат для холтеровского мониторинга сердечной деятельности					35	35
5	Аппарат рентгеновский для флюорографии легких цифровой или аналоговый	5			5	2	12
6	Аппарат рентгеновский маммографический цифровой или аналоговый	3			7	7	17
7	Аппарат рентгеновский стационарный для рентгенографии цифровой	5			11	1	17
8	Система ультразвуковой визуализации универсальная с питанием от сети	10			12		22
9	Тонмометр портативный для измерения внутриглазного давления			1			1
10	Электрокардиограф 12-канальный				38		38
11	Электроэнцефалограф				2	3	5
12	Эндоскоп (для верхних отделов желудочно-кишечного тракта, для нижних отделов желудочно-кишечного тракта, панкреатодуоденальной зоны и/или для нижних дыхательных путей)	9			13	6	28
	ИТОГО:	33	0	1	101	56	191

Перечень транспортных средств, планируемых к замене в медицинских организациях субъекта Российской Федерации

№ п/п	Учреждение (полное наименование)	ИНН	Наименование структурного подразделения, используемого транспортное средство	Условия оказания медицинской помощи структурного подразделения (амбулаторно / стационарно)	Тип транспортного средства	Марка и модель транспортного средства (по ПТС)	Дата выпуска транспортного средства (по ПТС)	Транспортное средство подлежит замене в следующем году в расчете от даты выпуска (ед.)				
								2021	2022	2023	2024	2025
1	2	3	4	5	6	7	8	9	10	11	12	13
1	Государственное учреждение здравоохранения «Воловская районная больница»	4801015214	Отделение общей врачебной практики (семейной медицины) с. Гатище	Амбулаторно	Автомобиль для доставки пациентов в медицинские организации, медицинских работников до места жительства пациентов, а также для перевозки биологических материалов для исследований, доставки лекарственных препаратов до жителей отдаленных районов	УАЗ 396294	04.04.2007	1	0	0	0	0
2	Государственное учреждение здравоохранения «Воловская районная больница»	4801015214	Отделение общей врачебной практики (семейной медицины) с. Набережное	Амбулаторно	Автомобиль для доставки пациентов в медицинские организации, медицинских работников до места жительства пациентов, а также для перевозки биологических материалов для исследований, доставки лекарственных препаратов до жителей отдаленных районов	УАЗ 22069-04	05.05.2004	1	0	0	0	0
3	Государственное учреждение здравоохранения «Воловская районная больница»	4801015214	Поликлиника	Амбулаторно	Автомобиль для доставки пациентов в медицинские организации, медицинских работников до места жительства пациентов, а также для перевозки биологических материалов для исследований, доставки лекарственных препаратов до жителей отдаленных районов	УАЗ 39623	23.10.2007	1	0	0	0	0
4	Государственное учреждение здравоохранения «Воловская районная больница»	4801015214	Поликлиника	Амбулаторно	Автомобиль для доставки пациентов в медицинские организации, медицинских работников до места жительства пациентов, а также для перевозки биологических материалов для исследований, доставки лекарственных препаратов до жителей отдаленных районов	УАЗ 396295	21.02.2012	0	0	0	1	0
5	Государственное учреждение здравоохранения «Воловская районная больница»	4801015214	Поликлиника	Амбулаторно	Автомобиль для доставки пациентов в медицинские организации, медицинских работников до места жительства пациентов, а также для перевозки биологических материалов для исследований, доставки лекарственных препаратов до жителей отдаленных районов	УАЗ 396295	26.08.2013	0	0	1	0	0
6	Государственное учреждение здравоохранения «Грязинская центральная районная больница»	4802003719	Больше-Самовецкий ФАП	Амбулаторно	Автомобиль для доставки пациентов в медицинские организации, медицинских работников до места жительства пациентов, а также для перевозки биологических материалов для исследований, доставки лекарственных препаратов до жителей отдаленных районов	УАЗ 296294	12.09.2014	0	0	0	1	0
7	Государственное учреждение здравоохранения «Грязинская центральная районная больница»	4802003719	Двуреченский фельдшерско-акушерский пункт	Амбулаторно	Автомобиль для доставки пациентов в медицинские организации, медицинских работников до места жительства пациентов, а также для перевозки биологических материалов для исследований, доставки лекарственных препаратов до жителей отдаленных районов	УАЗ 396295	11.07.2011	0	0	1	0	0
8	Государственное учреждение здравоохранения «Грязинская центральная районная больница»	4802003719	Казинский ФАП	Амбулаторно	Автомобиль для доставки пациентов в медицинские организации, медицинских работников до места жительства пациентов, а также для перевозки биологических материалов для исследований, доставки лекарственных препаратов до жителей отдаленных районов	FIAT-DUKATO 2857-0000010	12.11.2008	1	0	0	0	0
9	Государственное учреждение здравоохранения «Грязинская центральная районная больница»	4802003719	Карамышевская амбулатория	Амбулаторно	Автомобиль для доставки пациентов в медицинские организации, медицинских работников до места жительства пациентов, а также для перевозки биологических материалов для исследований, доставки лекарственных препаратов до жителей отдаленных районов	Pegeot-Boxer 384202	20.12.2011	1	0	0	0	0
10	Государственное учреждение здравоохранения «Грязинская центральная районная больница»	4802003719	Отделение общей врачебной практики (семейной медицины) (д. Кубань, ул. Лесная, д. 15а)	Амбулаторно	Автомобиль для доставки пациентов в медицинские организации, медицинских работников до места жительства пациентов, а также для перевозки биологических материалов для исследований, доставки лекарственных препаратов до жителей отдаленных районов	УАЗ 396292	12.03.2003	0	0	1	0	0
11	Государственное учреждение здравоохранения «Грязинская центральная районная больница»	4802003719	Отделение общей врачебной практики (семейной медицины) (с. Пнеханово, ул. Дзержинского, д. 4а)	Амбулаторно	Автомобиль для доставки пациентов в медицинские организации, медицинских работников до места жительства пациентов, а также для перевозки биологических материалов для исследований, доставки лекарственных препаратов до жителей отдаленных районов	УАЗ 396294	11.09.2012	0	0	0	1	0
12	Государственное учреждение здравоохранения «Грязинская центральная районная больница»	4802003719	Отделение общей врачебной практики (семейной медицины) (с. Синявка, ул. Комсомольская, д. 1а)	Амбулаторно	Автомобиль для доставки пациентов в медицинские организации, медицинских работников до места жительства пациентов, а также для перевозки биологических материалов для исследований, доставки лекарственных препаратов до жителей отдаленных районов	УАЗ 393292	28.11.2003	0	0	1	0	0

1	2	3	4	5	6	7	8	9	10	11	12	13
125	Государственное учреждение здравоохранения «Чаплыгинская районная больница»	4818001770	Отделение общей врачебной практики (семейной медицины) с.Дубовое	Амбулаторно	Автомобиль для доставки пациентов в медицинские организации, медицинских работников до места жительства пациентов, а также для перевозки биологических материалов для исследований, доставки лекарственных препаратов до жителей отдаленных районов	ГА3 32611В	21.12.2012	0	0	1	0	0
126	Государственное учреждение здравоохранения «Чаплыгинская районная больница»	4818001770	Отделение общей врачебной практики (семейной медицины) с.Колыбельское	Амбулаторно	Автомобиль для доставки пациентов в медицинские организации, медицинских работников до места жительства пациентов, а также для перевозки биологических материалов для исследований, доставки лекарственных препаратов до жителей отдаленных районов	ГА3 32611В	29.12.2012	0	0	1	0	0
127	Государственное учреждение здравоохранения «Чаплыгинская районная больница»	4818001770	Отделение общей врачебной практики (семейной медицины) с.Кривополянье	Амбулаторно	Автомобиль для доставки пациентов в медицинские организации, медицинских работников до места жительства пациентов, а также для перевозки биологических материалов для исследований, доставки лекарственных препаратов до жителей отдаленных районов	УАЗ 396295	05.07.2012	0	0	0	1	0
128	Государственное учреждение здравоохранения «Чаплыгинская районная больница»	4818001770	Отделение общей врачебной практики (семейной медицины) с.Поволожье	Амбулаторно	Автомобиль для доставки пациентов в медицинские организации, медицинских работников до места жительства пациентов, а также для перевозки биологических материалов для исследований, доставки лекарственных препаратов до жителей отдаленных районов	УАЗ 3718АО	22.08.2005	1	0	0	0	0
129	Государственное учреждение здравоохранения «Чаплыгинская районная больница»	4818001770	Полыклиника	Амбулаторно	Автомобиль для доставки пациентов в медицинские организации, медицинских работников до места жительства пациентов, а также для перевозки биологических материалов для исследований, доставки лекарственных препаратов до жителей отдаленных районов	УАЗ 396295	05.07.2012	1	0	0	0	0
130	Государственное учреждение здравоохранения «Чаплыгинская районная больница»	4818001770	Трокурловская амбулатория	Амбулаторно	Автомобиль для доставки пациентов в медицинские организации, медицинских работников до места жительства пациентов, а также для перевозки биологических материалов для исследований, доставки лекарственных препаратов до жителей отдаленных районов	УАЗ 39623	29.11.2013	0	0	0	1	0
131	Государственное учреждение здравоохранения «Чаплыгинская районная больница»	4818001770	Юсовский ф. п.д.перско-акушерский пункт с. Юсово	Амбулаторно	Автомобиль для доставки пациентов в медицинские организации, медицинских работников до места жительства пациентов, а также для перевозки биологических материалов для исследований, доставки лекарственных препаратов до жителей отдаленных районов	ЛУИ/СОР 2250В7	03.10.2014	0	0	1	0	0
	ИТОГО	X	X	X	X	X	X	60	0	55	16	0

Перечень транспортных средств, планируемых к приобретению в медицинских организациях субъекта Российской Федерации

№ п/п	Учреждение (полное наименование)	ИПП	Наименование структурного подразделения, использующего транспортное средство	Условия оказания медицинской помощи структурного подразделения (амбулаторно / стационарно)	Тип транспортного средства	Транспортное средство, планируемое к приобретению в соответствующем году (ед.)				
						2021	2022	2023	2024	2025
1	2	3	4	5	6	7	8	9	10	11
1	Государственное учреждение здравоохранения «Данковская центральная районная больница»	4803002620	Долговский фельдшерско-акушерский пункт	Амбулаторно	Автомобиль для доставки пациентов в медицинские организации, медицинских работников до места жительства пациентов, а также для перевозки биологических материалов для исследований, доставки лекарственных препаратов до жителей отдаленных районов	0	0	1	0	0
2	Государственное учреждение здравоохранения «Данковская центральная районная больница»	4803002620	Повонокольский ФАП	Амбулаторно	Автомобиль для доставки пациентов в медицинские организации, медицинских работников до места жительства пациентов, а также для перевозки биологических материалов для исследований, доставки лекарственных препаратов до жителей отдаленных районов	0	0	0	1	0
	ИТОГО	X	X	X	X	0	0	1	1	0

Сводный перечень автотранспорта, планируемого к замене в субъекте Российской Федерации

№ п/п	Наименование автотранспорта	Планируемое количество автотранспорта по годам приобретения					
		2021	2022	2023	2024	2025	Всего 2021-2025
1	2	3	4	5	6	7	8
1	Автомобиль для доставки пациентов в медицинские организации, медицинских работников до места жительства пациентов, а также для перевозки биологических материалов для исследований, доставки лекарственных препаратов до жителей отдаленных районов	60	0	55	16	0	131
	Итого:	60	0	55	16	0	131

Сводный перечень автотранспорта, планируемого к приобретению в субъекте Российской Федерации

№ п/п	Наименование автотранспорта	Планируемое количество автотранспорта по годам приобретения					
		2021	2022	2023	2024	2025	Всего 2021-2025
1	2	3	4	5	6	7	8
1	Автомобиль для доставки пациентов в медицинские организации, медицинских работников до места жительства пациентов, а также для перевозки биологических материалов для исследований, доставки лекарственных препаратов до жителей отдаленных районов	0	0	1	1	0	2
	Итого:	0	0	1	1	0	2

Устранение дефицита кадров в первичном звене здравоохранения и повышение уровня их квалификации, в том числе в целях обеспечения возможности выбора медицинской организации и врача

1. Краткая характеристика текущего состояния сферы регулирования.

1.1. Нормативно правовые акты и предмет их регулирования

В настоящее время система оплаты труда медицинских работников государственных учреждений здравоохранения Липецкой области установлена Законом Липецкой области от 7 октября 2008 года № 182-ОЗ «Об оплате труда работников областных государственных учреждений» (далее по тексту – Закон № 182-ОЗ). В соответствии со статьями 2 и 4 Закона № 182-ОЗ в учреждениях здравоохранения Липецкой области установлена отраслевая система оплаты труда медицинских работников, которая включает тарифную часть (должностные оклады), выплаты компенсационного и стимулирующего характера.

Таблица № 1

№	Нормативный правовой акт	Предмет регулирования
1	Закон Липецкой области от 07.10.2008г. № 182-ОЗ «Об оплате труда работников областных государственных учреждений»	Размеры должностных окладов (приложение 2)
2	Постановление администрации Липецкой области от 01.04.2016г. № 149 «О компенсационных и стимулирующих выплатах работникам областных государственных учреждений здравоохранения»	Перечень и размеры выплат компенсационного характера (приложение 1) Перечень выплат стимулирующего характера (приложение 2) Условия и порядок установления выплат стимулирующего характера (приложение 3)

3	Постановление администрации Липецкой области от 30.08.2008г. № 297 «О компенсационных и стимулирующих выплатах руководителям, их заместителям и главным бухгалтерам областных государственных учреждений»	Перечень и размеры выплат компенсационного характера для руководителей, их заместителей и главных бухгалтеров (приложение 1) Положение о порядке стимулирования руководителей, их заместителей и главных бухгалтеров (приложение 2)
---	---	--

1.2. В Липецкой области устанавливаются единые должностные оклады в фиксированном размере как медицинским работникам учреждений здравоохранения, так и медицинским работникам, работающим в других отраслях бюджетной сферы (образования, социальной защиты, физкультуры и спорта). Должностные оклады установлены по профессиональным квалификационным группам и профессиональным квалификационным уровням.

1.3. Выплаты компенсационного характера

При оплате труда медицинских работников, с учетом условий труда, применяются выплаты компенсационного характера предусмотренные федеральными нормативными правовыми актами, а также установленные постановлением администрации Липецкой области от 01.04.2016г. № 149 «О компенсационных и стимулирующих выплатах работникам областных государственных учреждений здравоохранения» в качестве обязательных для введения в систему оплаты труда учреждений здравоохранения.

Наименования выплат приводятся в таблице.

Выплат компенсационного характера, установленных на уровне учреждений, в Липецкой области нет.

Таблица № 2

№	Наименование выплат компенсационного характера
1.	Предусмотренные федеральными нормативными правовыми актами
1.1	Выплаты за работу в условиях, отклоняющихся от нормальных: при совмещении профессий (должностей), расширении зон обслуживания, увеличении объема работы или исполнении обязанностей временно отсутствующего работника без освобождения от работы, определенной трудовым договором; при сверхурочной работе;

	при работе в выходные и нерабочие праздничные дни.
2.	Установленные постановлением администрации Липецкой области от 1 апреля 2016 года № 149 «О компенсационных и стимулирующих выплатах работникам областных государственных учреждений здравоохранения» в качестве обязательных для введения в систему оплаты труда учреждений здравоохранения.
2.1	Выплата за работу с вредными и (или) опасными условиями труда в зависимости от класса (подкласса) условий труда по результатам проведения исследований (испытаний) и измерений вредных и (или) опасных производственных факторов (по результатам специальной оценки условий труда или ранее проведенной аттестации рабочих мест).
2.2	Выплата медицинским работникам, участвующим в оказании психиатрической помощи осуществляющим диагностику и лечение ВИЧ-инфицированных, и лицам, работа которых связана с материалами, содержащими вирус иммунодефицита человека, а также непосредственно участвующим в оказании противотуберкулезной помощи.
2.3	Выплата за работу в ночное время (с 22 часов до 6 часов)
2.4	Доплата до минимального размера оплаты труда (МРОТ)
3.	Установлены на уровне учреждения
3.1	нет

1.4. Выплаты стимулирующего характера

С целью стимулирования медицинских работников к повышению эффективности их труда, а также поощрения за выполненную работу с учетом условий труда, применяются выплаты стимулирующего характера.

Таблица № 3

№	Наименование выплат стимулирующего характера
1.	Установленные постановлением администрации Липецкой области от 1 апреля 2016 года № 149 «О компенсационных и стимулирующих выплатах работникам областных государственных учреждений здравоохранения» в качестве обязательных для введения в систему оплаты труда учреждений здравоохранения
1.1	Выплата за интенсивность, высокие результаты труда
1.2	Выплата за выслугу лет
1.3	Выплата за наличие квалификационной категории
1.4	Выплата за наличие государственной награды – почетного звания «Заслуженный»
1.5	Выплата за наличие ученой степени кандидата наук, доктора наук

1.6	<p>Выплаты за специфику работы:</p> <ul style="list-style-type: none"> медицинским работникам участковой службы; медицинским работникам фельдшерско-акушерских пунктов; выплата работникам станций, филиалов и подразделений скорой медицинской помощи и выездных бригад скорой медицинской помощи анестезиологии-реанимации службы медицины катастроф; выплата медицинским работникам, непосредственно занятым обслуживанием детей-сирот и детей, оставшихся без попечения родителей; выплата за медицинскую помощь, оказываемую медицинским персоналом в общеобразовательных организациях, профессиональных образовательных организациях; выплата водителям санитарного автотранспорта, занятым на перевозке трупов и трупного материала.
2.	Установлены на уровне учреждения
2.1	Дополнительная оплата медицинским работникам за проведение диспансеризации взрослого населения
2.2	Дополнительная оплата медицинским работникам за оказание медицинской помощи женщинам в период беременности, родов и послеродовый период (родовые сертификаты)
2.3	Дополнительная оплата медицинским работникам за участие в оказании платных медицинских услуг

Конкретные размеры и условия осуществления выплаты за интенсивность, высокие результаты работы и за специфику работы устанавливаются локальными нормативными актами учреждений здравоохранения на основе утвержденных показателей и критериев эффективности работы и напрямую зависят от выполнения утвержденных показателей эффективности работы конкретного медицинского работника.

1.5. Штатная и среднесписочная численность

Таблица № 4

Штатная и среднесписочная численность врачей, человек

№	Категория	Январь-сентябрь 2019 г.	Январь-декабрь 2019 г.*	Итог 2019 г. (данные Росстата)
1.	Штатная численность врачей	7358,75	7387,25	7387,25
	в том числе:			0,00

2.	штатная численность врачей, оказывающих первичную медико-санитарную помощь	2823,5	2825,75	2825,75
3.	штатная численность врачей, оказывающих скорую медицинскую помощь	326,75	329,00	329,00
4.	штатная численность врачей центральных районных больниц (районных больниц)	1249,5	1251,75	1251,75
5.	Среднесписочная численность врачей	3627,1	3627,00	3627,00
	в том числе:			
6.	среднесписочная численность врачей, оказывающих первичную медико-санитарную помощь	1638	1637,00	1637,00
7.	среднесписочная численность врачей, оказывающих скорую медицинскую помощь	91	91,25	91,25
8.	среднесписочная численность врачей	758	756,00	756,00
9.	Коэффициент совместительства врачей			
	в том числе:			
10.	коэффициент совместительства врачей, оказывающих первичную медико-санитарную помощь	1,2	1,2	1,2
11.	коэффициент совместительства врачей, оказывающих скорую медицинскую помощь	1,9	1,9	1,9
12.	коэффициент совместительства врачей центральных районных больниц (районных больниц)	1,2	1,1	1,1

Таблица № 5

Штатная и среднесписочная численность среднего медицинского персонала (СМП), человек

№	Категория	Январь-сентябрь 2019 г.	Январь-декабрь 2019 г.*
1.	Штатная численность среднего медицинского персонала	15582,5	15371,5
	в том числе:		

2.	штатная численность СМП, оказывающего первичную медико-санитарную помощь	5622,5	5566,25
3.	штатная численность СМП, оказывающего скорую медицинскую помощь	824,5	820,25
4.	штатная численность СМП центральных районных больниц (районных больниц)	2778,25	2776,5
5.	Среднесписочная численность СМП	10863,8	10862,5
	в том числе:		
6.	среднесписочная численность СМП, оказывающего первичную медико-санитарную помощь	4252	4251,5
7.	среднесписочная численность СМП, оказывающего скорую медицинскую помощь	604	605
8.	среднесписочная численность СМП центральных районных больниц (районных больниц)	2195	2192
9.	Коэффициент совместительства СМП	1,2	1,2
	в том числе:		
10.	коэффициент совместительства СМП, оказывающего первичную медико-санитарную помощь	1,1	1,1
11.	коэффициент совместительства СМП, оказывающего скорую медицинскую помощь	1,2	1,2
12.	коэффициент совместительства СМП центральных районных больниц (районных больниц)	1,1	1,1

Таблица № 6

Штатная и среднесписочная численность младшего медицинского персонала (ММП), человек

№	Категория	Январь-сентябрь 2019 г.	Январь-декабрь 2019 г.*
1.	Штатная численность ММП	2044	2046,5
	в том числе:		
2.	штатная численность ММП, оказывающего первичную медико-санитарную помощь	10,5	10,75
3.	штатная численность ММП, оказывающего скорую медицинскую помощь	20	20
4.	штатная численность ММП центральных районных больниц (районных больниц)	109,75	109,75

5.	Среднесписочная численность ММП	1331,7	1331,7
	в том числе:		
6.	среднесписочная численность ММП, оказывающего первичную медико-санитарную помощь	6	6
7.	среднесписочная численность ММП, оказывающего скорую медицинскую помощь	8	8
8.	среднесписочная численность ММП центральных районных больниц (районных больниц)	88,5	88,5
9.	Коэффициент совместительства ММП	1,5	1,5
	в том числе:		
10.	коэффициент совместительства ММП оказывающего первичную медико-санитарную помощь	1,3	1,3
11.	коэффициент совместительства ММП, оказывающего скорую медицинскую помощь	1,2	1,2
12.	коэффициент совместительства ММП центральных районных больниц (районных больниц)	1,2	1,05

1.6. Средняя заработная плата медицинских работников в субъекте Российской Федерации

Таблица № 7

Средняя заработная плата врачей¹

№	Категория	Январь-сентябрь 2019 г.	Январь-декабрь 2019 г.**
1.	Заработная плата врачей в расчете на физическое лицо, рублей	58599,2	58775,00
	в том числе:		
2.	врачей, оказывающих первичную медико-санитарную помощь	50577,2	53763,6
3.	врачей, оказывающих скорую медицинскую помощь	60553,6	63762,9

¹Без внешних совместителей

² Без внешних совместителей

³ Без внешних совместителей

4.	врачей центральных районных больниц (районных больниц)	50669	52847,8
5.	Заработная плата врачей в расчете на ставку, без учета заработной платы по внутреннему совместительству, рублей	37426,2	38960,7
	в том числе:		
6.	врачей, оказывающих первичную медико-санитарную помощь	36355,7	37991,7
7.	врачей, оказывающих скорую медицинскую помощь	42261,3	44501,1
8.	врачей центральных районных больниц (районных больниц)	32461,6	35058,5
9.	Соотношение заработной платы врачей в расчете на ставку и в расчете на физическое лицо, раз	0,7	0,7
	в том числе:		
10.	врачей, оказывающих первичную медико-санитарную помощь	0,7	0,7

По итогам проведенного анализа можно сделать вывод, что заработная плата врачей по итогам 9 месяцев 2019 года в Липецкой области составила 58 599,2 руб., (или 199,4% от прогнозного среднемесячного дохода трудовой деятельности 29 383 руб.). Если оценивать размер средней заработной платы в расчете на ставку, то его величина составляет 37 426,2 рублей.

В разрезе специальностей врачей по категориям, сравнительный анализ показал следующее:

- наиболее высокая заработная плата у врачей, оказывающих скорую медицинскую помощь, - 60 553,6 руб. (206,1% от среднего трудового дохода). Причем, заработная плата врачей данной специальности в расчете на ставку составила 42 261,3 рублей;
- среднемесячная заработная плата врачей центральных районных больниц (районных больниц) составляет 50669,0 руб. (или 172,4% от целевого показателя), а их заработная плата в расчете на ставку равна 32 461,6 рублей;
- средний уровень заработных плат врачей, оказывающих первичную медико-санитарную помощь, составил 50 577,2 рублей (172,1% от среднемесячного дохода от трудовой деятельности), при заработной плате на ставку 36 355,7 рублей.

Разброс заработных плат от 60 553,6 до 50 577,2 рублей варьируется вследствие объективных отличий в специфике оказываемой медицинской помощи, контингенте обслуживаемых больных, тяжести их состояния и, как следствие, стоимости тарифов на оказание медицинских услуг.

Таблица № 8

Средняя заработная плата среднего медицинского персонала (СМП)²

№	Категория	Январь-сентябрь 2019 г.	Январь-декабрь 2019 г.**
1.	Заработная плата СМП в расчете на физическое лицо, рублей	29443,7	29649,8
	в том числе:		
2.	СМП, оказывающего первичную медико-санитарную помощь	26167,8	26403,3
3.	СМП, оказывающего скорую медицинскую помощь	32465,3	32718,5
4.	СМП центральных районных больниц (районных больниц)	25832,1	25971,6
5.	Заработная плата СМП в расчете на ставку, рублей	22545,5	22694,3
	в том числе:		
6.	СМП, оказывающего первичную медико-санитарную помощь	21041,8	21155,4
7.	СМП, оказывающего скорую медицинскую помощь	24068,3	24253,6
8.	СМП центральных районных больниц (районных больниц)	20426,7	20516,6
9.	Соотношение заработной платы СМП в расчете на ставку и в расчете на физическое лицо, раз	0,8	0,85
	в том числе:		
10.	СМП, оказывающего первичную медико-санитарную помощь	0,8	0,86
11.	СМП, оказывающего скорую медицинскую помощь	0,7	0,71
12.	СМП центральных районных больниц (районных больниц)	0,8	0,82

² Без внешних совместителей

По итогам проведенного анализа можно сделать вывод, что заработная плата среднего медицинского персонала по итогам 9 месяцев 2019 года в Липецкой области составила 29 443,7 руб., (или 100,2% от прогнозного среднемесячного дохода трудовой деятельности 29 383 руб.). Если оценивать размер средней заработной платы в расчете на ставку, то его величина составляет 22 545,5 рублей.

В разрезе специализации среднего медицинского персонала по указанным категориям, сравнительный анализ показал следующее:

- наиболее высокая заработная плата у среднего медицинского персонала, оказывающих скорую медицинскую помощь, - 32 465,3 руб. (110,5% от среднего трудового дохода). Причем, заработная плата по данной специализации в расчете на ставку составила 24 068,3 рублей;
- среднемесячная заработная плата среднего медицинского персонала центральных районных больниц (районных больниц) составляет 25 832,1 руб. (или 87,9% от целевого показателя), а их заработная плата в расчете на ставку равна 20 426,7 рублей;
- средний уровень заработных плат среднего медицинского персонала, оказывающих первичную медико-санитарную помощь, составил 26 167,8 рублей (89,1% от среднемесячного дохода от трудовой деятельности), при заработной плате на ставку 21 041,8 рублей.

Сопоставляя сложившийся уровень средней заработной платы по данной категории работников, следует отметить, что основной причиной дифференциации заработной платы является квалификация, сложность выполняемой работы и количество отработанного времени.

Таблица № 9

Средняя заработная плата младшего медицинского персонала (ММП)³

№	Категория	Январь-сентябрь 2019 г.	Январь-декабрь 2019 г.**
1.	Заработная плата ММП в расчете на физическое лицо, рублей	28079,7	29539,8
	в том числе:		
2.	ММП, оказывающего первичную медико-санитарную помощь	20685,2	21760,8
3.	ММП, оказывающего скорую медицинскую помощь	29065,3	30576,7
4.	ММП центральных районных больниц (районных больниц)	22091,9	23240,7
5.	Заработная плата ММП в расчете на ставку, рублей	19970,4	21008,9

³ Без внешних совместителей

	в том числе:		
6.	ММП, оказывающего первичную медико-санитарную помощь	17730,2	18652,2
7.	ММП, оказывающего скорую медицинскую помощь	11626,1	12230,7
8.	ММП центральных районных больниц (районных больниц)	19950,3	20987,7
9.	Соотношение заработной платы ММП в расчете на ставку и в расчете на физическое лицо, раз	0,7	0,7
	в том числе:		
10.	ММП, оказывающего первичную медико-санитарную помощь	0,9	0,94
11.	ММП, оказывающего скорую медицинскую помощь	0,4	0,45
12.	ММП центральных районных больниц (районных больниц)	0,9	0,92

По итогам проведенного анализа можно сделать вывод, что заработная плата младшего медицинского персонала по итогам 9 месяцев 2019 года в Липецкой области составила 28 079,7 руб., (или 95,6% от прогнозного среднемесячного дохода трудовой деятельности 29 383 руб.). Если оценивать размер средней заработной платы в расчете на ставку, то его величина составляет 19 970,4 рублей.

В разрезе специализации младшего медицинского персонала по указанным категориям, сравнительный анализ показал следующее:

- наиболее высокая заработная плата у младшего медицинского персонала, оказывающих скорую медицинскую помощь, - 29 065,3 руб. (98,9% от среднего трудового дохода). Причем, заработная плата по данной специализации в расчете на ставку составила 11 626,1 рублей;
- среднемесячная заработная плата младшего медицинского персонала центральных районных больниц (районных больниц) составляет 22 091,9 руб. (или 75,2% от целевого показателя), а их заработная плата в расчете на ставку равна 19 950,3 рублей;
- средний уровень заработных плат младшего медицинского персонала, оказывающих первичную медико-санитарную помощь, составил 20 685,2 рублей (70,4% от среднемесячного дохода от трудовой деятельности), при заработной плате на ставку 17 730,2 рублей.

1.7. Структура начисленной заработной платы медицинских работников⁴

⁴ Без учета выплат по районному регулированию оплаты труда

Таблица № 10

Структура начисленной заработной платы медицинских работников учреждений здравоохранения Липецкой области

№	Категория	Начисленная заработная плата (всего)	в том числе:		
			Оклады	Компенсационные выплаты	Стимулирующие выплаты
на основе данных за январь-сентябрь 2019 г.					
1.	Врачи	1	0,312	0,14	0,548
2.	Средний медицинский персонал	1	0,366	0,147	0,487
3.	Младший медицинский персонал	1	0,3	0,137	0,563
на основе данных за январь-декабрь 2019 г.					
4.	Врачи	1	0,319	0,139	0,542
5.	Средний медицинский персонал	1	0,368	0,146	0,486
6.	Младший медицинский персонал	1	0,31	0,137	0,563

Таблица № 11

Структура начисленной заработной платы медицинских работников, оказывающих первичную медико-санитарную помощь
(на основе данных за январь - сентябрь 2019 г.)

№	Категория	Начисленная заработная плата (всего)	в том числе:		
			Оклады	Компенсационные выплаты	Стимулирующие выплаты
на основе данных за январь-сентябрь 2019 г.					
1.	Врачи	1	0,263	0,125	0,611
2.	Средний медицинский персонал	1	0,372	0,135	0,493
3.	Младший медицинский персонал	1	0,395	0,082	0,523
на основе данных за январь-декабрь 2019 г.					
4.	Врачи	1	0,265	0,125	0,609
5.	Средний медицинский персонал	1	0,374	0,134	0,492
6.	Младший медицинский персонал	1	0,396	0,081	0,523

Таблица № 12

Структура начисленной заработной платы медицинских работников, оказывающих скорую медицинскую помощь

№	Категория	Начисленная заработная плата (всего)	в том числе:		
			Оклады	Компенсационные выплаты	Стимулирующие выплаты
на основе данных за январь-сентябрь 2019 г.					
1.	Врачи	1	0,214	0,078	0,709
2.	Средний медицинский персонал	1	0,323	0,112	0,565
3.	Младший медицинский персонал	1	0,333	0,146	0,521
на основе данных за январь-декабрь 2019 г.					
4.	Врачи	1	0,216	0,078	0,707
5.	Средний медицинский персонал	1	0,324	0,112	0,564
6.	Младший медицинский персонал	1	0,334	0,146	0,52

Таблица № 13

Структура начисленной заработной платы медицинских работников центральных районных больниц (районных больниц)

№	Категория	Начисленная заработная плата (всего)	в том числе:		
			Оклады	Компенсационные выплаты	Стимулирующие выплаты
на основе данных за январь-сентябрь 2019 г.					
1.	Врачи	1	0,354	0,246	0,401
2.	Средний медицинский персонал	1	0,448	0,195	0,357
3.	Младший медицинский персонал	1	0,413	0,196	0,391

на основе данных за январь-декабрь 2019 г.					
4.	Врачи	1	0,355	0,245	0,39
5.	Средний медицинский персонал	1	0,449	0,195	0,356
6.	Младший медицинский персонал	1	0,413	0,196	0,391

На основе проведенного анализа можно сделать вывод, что в среднем оклады в структуре заработной платы медицинских работников составляют от 30 до 36,6%, в том числе врачей 31,2%, среднего медицинского персонала 36,6%, младшего медицинского персонала 30,0%. Если оценивать в разрезе категорий по специализации, то наибольший удельный вес окладов приходится на медицинских работников центральных районных больниц (районных больниц) от 35,4% у врачей, до 44,8% среднего медицинского персонала и 41,3% младшего медицинского персонала.

Оклады в структуре заработной платы медицинских работников, оказывающих первичную медико-санитарную помощь, составляют от 26,3% у врачей до 39,5% у младшего медицинского персонала и 37,2% у среднего медицинского персонала. Что касается окладов медицинских работников, оказывающих скорую медицинскую помощь, то его размеры варьируются от 21,4% у врачей и 33,3% у младшего медицинского персонала, 32,3% у среднего медицинского персонала. Компенсационные выплаты составляют в среднем от 13,7% у младшего медицинского персонала до 14,7% у среднего медицинского персонала и 14% у врачей. Стимулирующие выплаты варьируются от 48,7 до 56,3%.

Таблица № 14

1.8. Распределение средств, направленных на выплаты стимулирующего характера медицинским работникам учреждений здравоохранения (на основе данных за январь - сентябрь 2019 г.)

№	Категория	Стимулирующие выплаты (всего)	в том числе:		
			установленные в фиксированном размере	выплачиваемые по показателям эффективности	выплачиваемые по решению руководителя
1	Врачи	100%	32,7%	37,8%	29,5%
2	СМП	100%	32,8%	39,5%	27,7%
3	ММП	100%	8,5%	44,2%	47,3%

Таблица № 15

Распределение средств, направленных на выплаты стимулирующего характера, медицинским работникам, оказывающим первичную медико-санитарную помощь

№	Категория	Стимулирующие выплаты (всего)	в том числе:		
			установленные в фиксированном размере	выплачиваемые по показателям эффективности	выплачиваемые по решению руководителя
на основе данных за январь-сентябрь 2019 г.					
1.	Врачи	1	0,327	0,378	0,295
2.	Средний медицинский персонал	1	0,328	0,395	0,277
3.	Младший медицинский персонал	1	0,085	0,442	0,473
на основе данных за январь-декабрь 2019 г.					
4.	Врачи	1	0,328	0,379	0,295
5.	Средний медицинский персонал	1	0,328	0,396	0,276
6.	Младший медицинский персонал	1	0,087	0,441	0,471

Таблица № 16

Распределение средств, направленных на выплаты стимулирующего характера, медицинским работникам, оказывающим скорую медицинскую помощь

№	Категория	Стимулирующие выплаты (всего)	в том числе:		
			установленные в фиксированном размере	выплачиваемые по показателям эффективности	выплачиваемые по решению руководителя
на основе данных за январь-сентябрь 2019 г.					
1.	Врачи	1	0,278	0,719	0,003
2.	Средний медицинский персонал	1	0,468	0,529	0,003
3.	Младший медицинский персонал	1	0,216	0,781	0,003

на основе данных за январь-декабрь 2019 г.					
4.	Врачи	1	0,278	0,72	0,002
5.	Средний медицинский персонал	1	0,469	0,528	0,002
6.	Младший медицинский персонал	1	0,216	0,782	0,002

Таблица № 17

Распределение средств, направленных на выплаты стимулирующего характера, медицинским работникам центральных районных больниц (районных больниц)

№	Категория	Стимулирующие выплаты (всего)	в том числе:		
			установленные в фиксированном размере	выплачиваемые по показателям эффективности	выплачиваемые по решению руководителя
на основе данных за январь-сентябрь 2019 г.					
1.	Врачи	1	0,319	0,535	0,146
2.	Средний медицинский персонал	1	0,425	0,474	0,101
3.	Младший медицинский персонал	1	0,212	0,683	0,105
на основе данных за январь-декабрь 2019 г.					
4.	Врачи	1	0,321	0,536	0,143
5.	Средний медицинский персонал	1	0,425	0,475	0,099
6.	Младший медицинский персонал	1	0,214	0,686	0,104

1.9. Распределение работников в зависимости от отработанного времени

Таблица № 18

№	Категория	Всего работников	Количество занятых ставок																				
			До 0,1	От 0,11 до 0,25	От 0,251 до 0,3	От 0,31 до 0,4	От 0,41 до 0,5	От 0,51 до 0,6	От 0,61 до 0,7	От 0,71 до 0,8	От 0,81 до 0,9	От 0,91 до 0,99	1	От 1,1 до 1,2	От 1,21 до 1,3	От 1,31 до 1,4	От 1,41 до 1,5	От 1,51 до 1,6	От 1,61 до 1,7	От 1,71 до 1,8	От 1,81 до 1,9	От 1,91 до 2,0	Свыше 2,0
1	Врачи	100%	5,9	2,1	0,4	0,8	3,8	2,1	0,7	2,6	1	1,2	35,8	3,7	11,9	2,2	11,2	1,8	1,7	2,8	1,3	3,6	3,4
2	СМП	100%	4,6	0,8	0,6	0,4	1,2	1,4	0,9	1,5	0,9	1,1	50,3	6,7	10,5	2,7	9,1	2,2	0,9	1,3	0,5	1,4	0,8
3	ММП	100%	3	1,9	0,8	0,6	0,7	1,3	0,4	1,2	0,8	1	31,3	9,8	15,2	7,6	14,6	3,7	1,7	2,5	0,7	1	0,2

По итогам проведённого анализа следует, что основная численность медицинских работников занимает от 1 до 1,5 ставок. При этом наибольшее количество работников, занимающих 1 ставку, приходится на средний медицинский персонал (50,3 % из общего количества работников среднего медперсонала; 35,8 % из общего количества врачей; 31,3 % из общего количества работников младшего медперсонала). На две и более ставок работают 3,4% врачей; 0,8% среднего медицинского персонала и 0,2% младшего медицинского персонала.

Таблица № 19

1.10. Распределение работников по числу трудовых договоров с учреждением

№	Категория	Всего работников	Заклучено трудовых договоров					
			1	2	3	4	5	6 и более
на основе данных за январь-сентябрь 2019 г.								
1.	Врачи	100%	52,3	35,4	9,4	2,2	0,5	0,1
2.	Средний медицинский персонал	100%	63,8	30	5,1	0,8	0,2	0,2
3.	Младший медицинский персонал	100%	33,3	60	6,1	0,7		
на основе данных за январь-декабрь 2019 г.								
4.	Врачи	100%	52,3	35,4	9,4	2,2	0,5	0,1
5.	Средний медицинский персонал	100%	63,8	30	5,1	0,8	0,2	0,2
6.	Младший медицинский персонал	100%	33,3	60	6,1	0,7		

47.	Расчетная штатная численность медицинских работников	824,5	824,5	824,5	824,5	824,5	824,5	824,50	1,00
48.	Штатная численность медицинских работников	824,5	824,5	824,5	824,5	824,5	824,5	824,50	1,00
49.	Соотношение расчетной и фактической штатной численности, %	1	1	1	1	1	1	1,00	1,00
	Штатная численность врачей ЦРБ (РБ)	2 019	2 020	2 021	2 022	2 023	2 024	2 025	2025 к 2019
50.	Норма труда в среднем на 1 работника (на ставку), посещения	424,00	424,00	424,00	424,00	424,00	424,00	424,00	1,00
51.	Численность обслуживаемого населения**, тыс. человек	531,44	529,90	528,62	527,40	526,84	526,33	526,33	0,99
52.	Нормативная штатная численность медицинских работников***, шт. ед.	1 253,40	1 253,40	1 253,40	1 253,40	1 253,40	1 253,40	1 253,40	1,00
53.	Коэффициент геолокации****	1,00	1,00	1,00	1,00	1,00	1,00	1,00	1,00
54.	Расчетная штатная численность медицинских работников	1 249,50	1 249,50	1 249,50	1 249,50	1 249,50	1 249,50	1 249,50	1,00
55.	Штатная численность медицинских работников	1 249,50	1 249,50	1 249,50	1 249,50	1 249,50	1 249,50	1 249,50	1,00
56.	Соотношение расчетной и фактической штатной численности, %	1,00	1,00	1,00	1,00	1,00	1,00	1,00	1,00
	Штатная численность среднего медицинского персонала ЦРБ (РБ)	2 019	2 020	2 021	2 022	2 023	2 024	2 025	2025 к 2019
57.	Норма труда в среднем на 1 работника (на ставку), посещения	191,2	191,2	191,2	191,2	191,2	191,2	526,33	2,75
58.	Численность обслуживаемого населения**, тыс. человек	531,436	529,898	528,623	527,404	526,842	526,334	2 779,50	5,23
59.	Нормативная штатная численность медицинских работников***, шт. ед.	2779,5	2779,5	2779,5	2779,5	2779,5	2779,5	1,00	0,00
60.	Коэффициент геолокации****	1	1	1	1	1	1	2 778,25	2 778,25

61.	Расчетная штатная численность медицинских работников	2778,25	2778,25	2778,25	2778,25	2778,25	2778,25	2 778,25	1,00
62.	Штатная численность медицинских работников	2778,25	2778,25	2778,25	2778,25	2778,25	2778,25	1,00	0,00
63.	Соотношение расчетной и фактической штатной численности, %	1	1	1	1	1	1	1,00	1,00

Таблица 21

«Коэффициент совместительства»

№	Наименование показателя	Динамика значений показателя по годам							2025 к 2019
		2019	2020	2021	2022	2023	2024	2025	
1.	«Коэффициент совместительства врачей» (не более)*	1,2	1,2	1,2	1,2	1,2	1,2	1,2	0
	динамика к 2019 году, %	1	1	1	1	1	1	1	-
2.	«Коэффициент совместительства врачей, занятых в первичном звене» (не более)*	1,1	1,1	1,1	1,1	1,1	1,1	1,1	0
	динамика к 2019 году, %	1	1	1	1	1	1	1	-
3.	«Коэффициент совместительства врачей скорой медицинской помощи» (не более)*	1,9	1,9	1,8	1,7	1,6	1,5	1,5	1,5
	динамика к 2019 году, %	1	1	94,7	89,4	84,2	78,9	78,9	-
4.	«Коэффициент совместительства врачей ЦРБ (РБ)» (не более)*	1,1	1,1	1,1	1,1	1,1	1,1	1,1	1
	динамика к 2019 году, %	1	1	1	1	1	1	1	-
5.	«Коэффициент совместительства среднего медицинского персонала» (не более)*	1,1	1,1	1,1	1,1	1,1	1,1	1,1	0
	динамика к 2019 году, %	1	1	1	1	1	1	1	-
6.	«Коэффициент совместительства среднего медицинского персонала, занятого в первичном звене» (не более)*	1,1	1,1	1,1	1,1	1,1	1,1	1,1	0
	динамика к 2019 году, %	1	1	1	1	1	1	1	-
7.	«Коэффициент совместительства среднего медицинского персонала скорой медицинской помощи» (не более)*	1,3	1,3	1,3	1,3	1,3	1,2	1,2	1,2
	динамика к 2019 году, %	1	1	1	1	1	92,3	92,3	-

8.	Число вакантных ставок младший медицинский персонал	0,5	0,5	0,5	0,5	0,5	0,5	0,5	-
	динамика к 2019 году, % младший медицинский персонал	1	100	100	100	100	100	100	1
9.	Укомплектованность (не менее)*,% младший медицинский персонал	95	95	95	95	95	95 %	95 %	-
10.	Штатная численность врачей, занятых в первичном звене	729	729,5	729,5	729,5	729,5	729,5	729,5	0
	динамика к 2019 году, % врачи	1	100	100	100	100	100	100	1
11.	Число вакантных ставок	185,75	187,5	160	131	102	73	37	-
	динамика к 2019 году, % врачи	1	100	85,3	69,9	54,4	38,9	19,7	19,7
12.	Укомплектованность (не менее)*,% врачи	74,5	74,3	78	82	86	90	95 %	-
13.	Штатная численность среднего медицинского персонала, занятого в первичном звене	873,25	873,25	873,25	873,25	873,25	873,25	873,25	0
	динамика к 2019 году, % средний медицинский персонал	1	100	100	100	100	100	100	1
14.	Число вакантных ставок	130,25	118	102	86	70	55	44	-
	динамика к 2019 году, % средний медицинский персонал		100	86,4	72,9	59,3	46,6	37,3	37,3
15.	Укомплектованность (не менее)*,% средний медицинский персонал	85,9	86,5	88,3	90,1	91,9	93,7	95 %	-
16.	Штатная численность врачей скорой медицинской помощи	314,25	314,25	314,25	314,25	314,25	314,25	314,25	0
	динамика к 2019 году, % врачи	1	1	1	1	1	1	1	
17.	Число вакантных ставок	167,5	151,75	146	140	135	130	125	-
	динамика к 2019 году, % врачи	1	90,5	87,1	83,8	80,8	77,8	74,8	74,8
18.	Укомплектованность (не менее)*,% врачи	53	53,6	55	56	58	60	62%	-
19.	Штатная численность среднего медицинского персонала скорой медицинской помощи	1008,5	1008,5	1008,5	1008,5	1008,5	1008,5	1008,5	0
	динамика к 2019 году, % средний медицинский персонал	1	1	1	1	1	1	1	1
20.	Число вакантных ставок	139,25	124,5	106,75	89	71,25	56,5	50,4	-

	динамика к 2019 году, % средний медицинский персонал	1	89,4	76,6	63,9	51,1	40,6	36,1	36,1
21.	Укомплектованность (не менее)*,% средний медицинский персонал	86,2	87,6	89	90,4	91,8	93%	95%	-
22.	Штатная численность врачей ЦРБ (РБ)	1249,5	1249,5	1249,5	1249,5	1249,5	1249,5	1249,5	0
	динамика к 2019 году, % врачи	100	100	100	100	100	100	100	1
23.	Число вакантных ставок	394,75	329	262	196	130	62	57	-
	динамика к 2019 году, % врачи	100	83,3	66,4	49,7	32,9	15,7	14,4	14,4
24.	Укомплектованность (не менее)*,% врачи	68,4	73,7	79	84,3	89,6	93%	95%	-
25.	Штатная численность среднего медицинского персонала ЦРБ (РБ)	2778,25	2778,25	2778,25	2778,25	2778,25	2778,25	2778,25	0
	динамика к 2019 году, % средний медицинский персонал	100	100	100	100	100	100	100	1
26.	Число вакантных ставок	378,75	328	278	228	178	139	125	-
	динамика к 2019 году, % средний медицинский персонал	100	86,6	73,4	60,2	47	36,7	33	33
27.	Укомплектованность (не менее)*,% средний медицинский персонал	86,4	87,4	90	91,8	93,6	94	95%	-

Мероприятия, направленные на достижение целевых индикаторов:

- оценка дефицита кадров;
- включение в показатели оценки руководителей учреждений обеспечение коэффициента совместительства не более установленного дорожной картой;
- включение в показатели оценки руководителей учреждений обеспечение укомплектованности учреждения не более установленного дорожной картой;
- отраслевые мероприятия по привлечению медицинских работников в учреждения здравоохранения;
- отраслевые мероприятия по закреплению медицинских работников в учреждениях здравоохранения, в том числе наставничество.

2.2. Отраслевое регулирование должностных окладов медицинских работников

Таблица № 23

Доля окладов в структуре заработной платы

№	Наименование показателя	Динамика значений показателя по годам							2025 к 2019
		2019	2020	2021	2022	2023	2024	2025	
1	Доля окладов в структуре заработной платы врачей*,%	32,6	35	40	45	50	55	60	1,8
2	Доля окладов в структуре заработной платы среднего медицинского персонала*,%	33,4	35	40	45	50	55	60	1,8
3	Доля окладов в структуре заработной платы младшего медицинского персонала*,%	32,9	35	40	45	50	55	60	1,8
4	Доля окладов в структуре заработной платы врачей, занятых в первичном звене*,%	26,3	35	40	45	50	55	60	2,3
5	Доля окладов в структуре заработной платы среднего медицинского персонала, занятого в первичном звене*,%	32,3	35	40	45	50	55	60	1,9
6	Доля окладов в структуре заработной платы врачей скорой медицинской помощи*,%	21,4	35	40	45	50	55	60	2,8
7	Доля окладов в структуре заработной платы среднего медицинского персонала скорой медицинской помощи*,%	32,3	35	40	45	50	55	60	1,9
8	Доля окладов в структуре заработной платы врачей ЦРБ (РБ)*,%	35,4	37	40	45	50	55	60	1,7
9	Доля окладов в структуре заработной платы врачей среднего медицинского персонала ЦРБ (РБ)*,%	44,8	35	40	45	50	55	60	1,3

Планируется ежегодное увеличение должностных окладов за счет перераспределения финансовых средств фонда оплаты труда медицинских работников.

2.3. Отраслевое регулирование выплат компенсационного и стимулирующего характера медицинских работников

Таблица № 24

"Доля отраслевых выплат компенсационного характера в структуре заработной платы"

Наименование показателя	Динамика значений показателя по годам							2025 к 2019
	2019	2020	2021	2022	2023	2024	2025	
Доля отраслевых выплат компенсационного характера в структуре заработной платы врачей	14,1	15	15	15	15	15	15	1,06
Доля отраслевых выплат компенсационного характера в структуре заработной платы среднего медицинского персонала	17,1	16	15	15	15	15	15	0,9
Доля отраслевых выплат компенсационного характера в структуре заработной платы младшего медицинского персонала	16,8	16	15,5	15	15	15	15	0,9
Доля отраслевых выплат компенсационного характера в структуре заработной платы врачей, занятых в первичном звене	12,5	15	15	15	15	15	15	1,2
Доля отраслевых выплат компенсационного характера в структуре заработной платы среднего медицинского персонала, занятого в первичном звене	13,5	14	14,5	15	15	15	15	1,11
Доля отраслевых выплат компенсационного характера в структуре заработной платы врачей скорой медицинской помощи	7,8	8	9	10	10	10	10	1,3
Доля отраслевых выплат компенсационного характера в структуре заработной платы среднего медицинского персонала скорой медицинской помощи	11,2	12	12	13	14	15	15	1,3
Доля отраслевых выплат компенсационного характера в структуре заработной платы врачей ЦРБ (РБ)	24,6	20	18	16	15	15	15	0,6
Доля отраслевых выплат компенсационного характера в структуре заработной платы среднего медицинского персонала ЦРБ (РБ)	19,5	18	17	16	15	15	15	0,8

Таблица № 25

"Доля отраслевых выплат стимулирующего характера в структуре заработной платы"

Наименование показателя	Динамика значений показателя по годам							2025 к 2019
	2019	2020	2021	2022	2023	2024	2025	
Расходы на выплаты стимулирующего характера в структуре заработной платы врачей	53,3	50	45	40	35	30	30	0,56
Расходы на выплаты стимулирующего характера в структуре заработной платы среднего медицинского персонала	48,6	46	45	40	35	30	30	0,61
Расходы на выплаты стимулирующего характера в структуре заработной платы младшего медицинского персонала	50,3	49	47	42	38	30	30	0,59
Расходы на выплаты стимулирующего характера в структуре заработной платы врачей, занятых в первичном звене	61,1	55	50	45	40	30	30	0,49
Расходы на выплаты стимулирующего характера в структуре заработной платы среднего медицинского персонала, занятого в первичном звене	49,3	45	42	39	35	30	30	0,6
Расходы на выплаты стимулирующего характера в структуре заработной платы врачей скорой медицинской помощи	70,9	65	55	45	35	30	30	0,42
Расходы на выплаты стимулирующего характера в структуре заработной платы среднего медицинского персонала скорой медицинской помощи	56,5	50	45	40	35	30	30	0,53
Расходы на выплаты стимулирующего характера в структуре заработной платы врачей ЦРБ (РБ)	40,1	38	37	35	33	30	30	0,7
Расходы на выплаты стимулирующего характера в структуре заработной платы среднего медицинского персонала ЦРБ (РБ)	35,7	34	33	32	31	30	30	0,84

II. Организационно-штатные изменения медицинских организаций

Информация о количестве модернизируемых объектов в Липецкой области

Тип МО до модернизации	Тип МО после модернизации	Количество объектов	Тип модернизации	Изменения штатного расписания	
				Врачи	СМП
ВА	ФАП	2	Преобразование существующих объектов здравоохранения для улучшения доступности первичной медико-санитарной помощи	-1,75	-2
ФАП	ООВП	7	Преобразование существующих объектов здравоохранения для улучшения доступности первичной медико-санитарной помощи	+9,75	+21,5
ООВП	ООВП	1	Замена существующего объекта здравоохранения для улучшения доступности первичной медико-санитарной помощи	+0,5	-1,0
ФАП	ФАП	43	Замена существующих объектов здравоохранения для улучшения доступности первичной медико-санитарной помощи	0	+1,5
Стационарно-поликлинический корпус	Стационарно-поликлинический корпус	1	Замена существующего объекта здравоохранения для улучшения доступности первичной медико-санитарной помощи	0	0
Детская поликлиника и женская консультация	Детская поликлиника и женская консультация	1	Замена существующего объекта здравоохранения для улучшения доступности первичной медико-санитарной помощи	0	0
Детская поликлиника	Детская поликлиника	1	Замена существующего объекта здравоохранения для улучшения доступности первичной медико-санитарной помощи	0	0,75

		24	Капитальный ремонт	0	0
		3	Реконструкция	0	0
	Итого	83		+8,5	+30,75

Таблица 26

Динамика количества штатных должностей и физических лиц

Модернизируемый объект	Вид модернизации	Количество штатных должностей на 2020 год, ед.	Количество физических лиц на 2020, человек	Количество штатных должностей на 2021 год, ед.	Количество физических лиц на 2021, человек	Количество штатных должностей на 2022 год, ед.	Количество физических лиц на 2022, человек	Количество штатных должностей на 2023 год, ед.	Количество физических лиц на 2023, человек	Количество штатных должностей на 2024 год, ед.	Количество физических лиц на 2024, человек	Количество штатных должностей на 2025 год, ед.	Количество физических лиц на 2025, человек	Итого отклонение от штатного расписания 2019 года	Итого отклонение от физических лиц в 2019 году	Обоснование изменения штатного расписания
1. Фельдшерско-акушерский пункт ГУЗ «Воловская районная больница», расположенный по адресу: Липецкая обл., Воловский р-н, д. Ивановка	замена существующих объектов здравоохранения для улучшения доступности первичной медико-санитарной помощи	1	1	1,25	1	1,25	1	1,25	1	1,25	1	1,25	1	0,25	0	Приведение в соответствии с приказом МЗ РФ от 15.05.2012 №543н

2. Фельдшерско-акушерский пункт ГУЗ «Воловская районная больница», расположенный по адресу: Липецкая обл., Воловский р-н, с. Захаровка	Замена существующих объектов здравоохранения для улучшения доступности первичной медико-санитарной помощи	1	1	1	1	1	1	1,25	1	1,25	1	1,25	1	0,25	0	Приведение в соответствие с приказом МЗ РФ от 15.05.2012 №543н
3. Фельдшерско-акушерский пункт ГУЗ «Воловская районная больница», расположенный по адресу: Липецкая обл., Воловский р-н, с. Казаково	Замена существующих объектов здравоохранения для улучшения доступности первичной медико-санитарной помощи	1	1	1	1	1	1	1	1	1	1	1,25	1	0,25	-	Приведение в соответствие с приказом МЗ РФ от 15.05.2012 №543н
4. Фельдшерско-акушерский пункт ГУЗ «Воловская районная больница», расположенный по адресу: Липецкая обл., Воловский р-н, с. Нижнее Чесночное	замена существующих объектов здравоохранения для улучшения доступности первичной медико-санитарной помощи	1	1	1	1	1	1	1	1	1	1	1,25	1	+0,25	-	Приведение в соответствие с приказом МЗ РФ от 15.05.2012 №543н

5. Фельдшерско-акушерский пункт ГУЗ «Грязинская центральная районная больница», расположенный по адресу: Липецкая обл., Грязинский р-н, с. Большой Самовец	преобразование существующих объектов здравоохранения для улучшения доступности первичной медико-санитарной помощи	3,5	3	3,5	3	3,5	3	3,5	3	3,5	3	8,25	6	4,75	4	ФАП на ООВП
6. Фельдшерско-акушерский пункт ГУЗ «Грязинская центральная районная больница», расположенный по адресу: Липецкая обл., Грязинский р-н, с. Двуречки	преобразование существующих объектов здравоохранения для улучшения доступности первичной медико-санитарной помощи	2,00	2	2,00	2	2,0	2	2,00	2	2,00	2	7,25	5	+5,25	+3	ФАП на ООВП
7. Фельдшерско-акушерский пункт ГУЗ «Грязинская центральная районная больница», расположенный по адресу: Липецкая обл., Грязинский р-н, с. Ярлуково	преобразование существующих объектов здравоохранения для улучшения доступности первичной медико-санитарной помощи	2,5	2	2,5	2	2,5	2	7,25	5	7,25	5	7,25	5	+4,75	+3	ФАП на ООВП

8. Фельдшерско-акушерский пункт ГУЗ «Грязинская центральная районная больница», расположенный по адресу: Липецкая обл., Грязинский р-н. п. Волгоэлектросетьстрой	замена существующих объектов здравоохранения для улучшения доступности первичной медико-санитарной помощи	1,00	1	1,00	1	1,00	1	1,00	1	1	1	1,25	1	0,25	-	Приведение в соответствие с приказом МЗ РФ от 15.05.2012 №543н
9. Фельдшерско-акушерский пункт ГУЗ «Грязинская центральная районная больница», расположенный по адресу: Липецкая обл., Грязинский р-н. п. Первомайский	замена существующих объектов здравоохранения для улучшения доступности первичной медико-санитарной помощи	1,00	1	1,00	1	1,00	1	1,25	1	1,25	1	1,25	1	0,25	-	Приведение в соответствие с приказом МЗ РФ от 15.05.2012 №543н
10. Фельдшерско-акушерский пункт ГУЗ «Грязинская центральная районная больница», расположенный по адресу: Липецкая обл., Грязинский р-н. п. Песковатский	замена существующих объектов здравоохранения для улучшения доступности первичной медико-санитарной помощи	1,50	1	1,50	1	1,50	1	1,50	1	2,50	2	2,50	2	+1,00	1	Приведение в соответствие с приказом МЗ РФ от 15.05.2012 №543н

11. Фельдшерско-акушерский пункт ГУЗ «Грязинская центральная районная больница», расположенный по адресу: Липецкая обл., Грязинский р-н, с. Коробовка	замена существующих объектов здравоохранения для улучшения доступности первичной медико-санитарной помощи	1,00	1	1,00	1	1,00	1	1,00	1	0	1	1,25	1	0,25	-	Приведение в соответствие с приказом МЗ РФ от 15.05.2012 №543н
12. Фельдшерско-акушерский пункт ГУЗ «Грязинская центральная районная больница», расположенный по адресу: Липецкая обл., Грязинский р-н, с. Петровка	замена существующих объектов здравоохранения для улучшения доступности первичной медико-санитарной помощи	1,5	1	1,5	1	1,5	1	1,75	1	1,75	1	1,75	1	+0,25	-	Приведение в соответствие с приказом МЗ РФ от 15.05.2012 №543н
13. Фельдшерско-акушерский пункт ГУЗ «Данковская центральная районная больница», расположенный по адресу: Липецкая обл., Данковский р-н, с. Долгое	замена существующих объектов здравоохранения для улучшения доступности первичной медико-санитарной помощи	2,00	2	2,25	2	2,25	2	2,25	2	2,25	2	2,25	2	0,25	-	Приведение в соответствие с приказом МЗ РФ от 15.05.2012 №543н

14. Фельдшерско-акушерский пункт ГУЗ «Данковская центральная районная больница», расположенный по адресу: Липецкая обл., Данковский р-н, с. Малинки	замена существующих объектов здравоохранения для улучшения доступности первичной медико-санитарной помощи	1,00	1	1,00	1	1,00	1	1,00	1	1,25	1	1,25	1	0,25	-	Приведение в соответствие с приказом МЗ РФ от 15.05.2012 №543н
15. Отделение общей врачебной практики (семейной медицины) ГУЗ «Добринская центральная районная больница», расположенное по адресу: Липецкая обл., Добринский р-н, с. Талицкий Чамлык	замена существующих объектов здравоохранения для улучшения доступности первичной медико-санитарной помощи	10,50	10	10,50	10	10,50	10	10,50	10	10,0	10	10,0	10	-0,5	-	-
16. Фельдшерско-акушерский пункт ГУЗ «Добринская центральная районная больница», расположенный по адресу: Липецкая обл., Добринский р-н, с. Богородицкое	замена существующих объектов здравоохранения для улучшения доступности первичной медико-санитарной помощи	1,00	1	1,00	1	1,00	1	1,00	1	1,25	1	1,25	1	0,25	-	Приведение в соответствие с приказом МЗ РФ от 15.05.2012 №543н

17. Стационарно-поликлинический корпус ГУЗ «Добровская районная больница», расположенный по адресу: Липецкая обл., с. Доброе, ул. Ленина, д. 171 а	замена существующих объектов здравоохранения для улучшения доступности первичной медико-санитарной помощи	80,25	53	80,25	53	80,25	53	80,25	24	80,25	56	80,25	57	-	+4	-
18. Врачебная амбулатория ГУЗ «Добровская районная больница», расположенная по адресу: Липецкая обл., Добровский р-н, с. Путятино	преобразование существующих объектов здравоохранения для улучшения доступности первичной медико-санитарной помощи	2,0	1	2,0	1	2,0	1	2,0	1	2,0	1	1,25	1	0,75	-1	ВА на ФАП
19. Врачебная амбулатория ГУЗ «Добровская районная больница», расположенная по адресу: Липецкая обл., Добровский р-н, с. Ратчино	преобразование существующих объектов здравоохранения для улучшения доступности первичной медико-санитарной помощи	3,50	2	2,50	2	1,5	1	1,5	1	1,5	1	1,5	1	-1,5	-1	ВА на ФАП

20. Фельдшерско-акушерский пункт ГУЗ «Добровская районная больница», расположенный по адресу: Липецкая обл., Добровский р-н, с. Чечёры	замена существующих объектов здравоохранения для улучшения доступности первичной медико-санитарной помощи	1,00	1	1,00	1	1,00	1	1,00	1	1,00	1	1,25	1	0,25	-	Приведение в соответствие с приказом МЗ РФ от 15.05.2012 №543н
21. Фельдшерско-акушерский пункт ГУЗ «Долгоруковская районная больница», расположенный по адресу: Липецкая обл., Долгоруковский р-н, п. Тимирязевский	замена существующих объектов здравоохранения для улучшения доступности первичной медико-санитарной помощи	1,00	1	1,00	1	1,00	1	1,25	1	1,25	1	1,25	1	0,25	-	Приведение в соответствие с приказом МЗ РФ от 15.05.2012 №543н
22. Фельдшерско-акушерский пункт ГУЗ «Долгоруковская районная больница», расположенный по адресу: Липецкая обл., Долгоруковский р-н, с. Большая Босвка	замена существующих объектов здравоохранения для улучшения доступности первичной медико-санитарной помощи	1,00	1	1,00	1	1,00	1	1,00	1	1,0	1	1,25	1	0,25	-	Приведение в соответствие с приказом МЗ РФ от 15.05.2012 №543н

23. Фельдшерско-акушерский пункт ГУЗ «Долгоруковская районная больница», расположенный по адресу: Липецкая обл., Долгоруковский р-н, с. Братовщина	замена существующих объектов здравоохранения для улучшения доступности первичной медико-санитарной помощи	2,00	2	2,00	2	2,00	2	2,00	2	2	2	2	2	0	0	Приведен не в соответствие с приказом МЗ РФ от 15.05.2012 №543н
24. Фельдшерско-акушерский пункт ГУЗ «Елецкая районная больница», расположенный по адресу: Липецкая обл., Елецкий р-н, с. Воронеж	преобразование существующих объектов здравоохранения для улучшения доступности первичной медико-санитарной помощи	2,0	2	2,00	2	5,5	5	5,5	5	5,5	5	5,5	5	3,5	3	ФАП на ООВП
25. Фельдшерско-акушерский пункт ГУЗ «Елецкая районная больница», расположенный по адресу: Липецкая обл., Елецкий р-н, д. Екатериновка	замена существующих объектов здравоохранения для улучшения доступности первичной медико-санитарной помощи	1,00	1	1,00	1	1,00	1	1,00	1	1,00	1	1,25	1	0,25	-	Приведен не в соответствие с приказом МЗ РФ от 15.05.2012 №543н

26. Фельдшерско-акушерский пункт ГУЗ «Елецкая районная больница», расположенный по адресу: Липецкая обл., Елецкий р-н, с. Архангельское	замена существующих объектов здравоохранения для улучшения доступности первичной медико-санитарной помощи	1,00	1	1,00	1	1,00	1	1,00	1	1,00	1	1,25	1	0,25	-	Приведение в соответствие с приказом МЗ РФ от 15.05.2012 №543н
27. Фельдшерско-акушерский пункт ГУЗ «Елецкая районная больница», расположенный по адресу: Липецкая обл., Елецкий р-н, с. Большие Извалы	замена существующих объектов здравоохранения для улучшения доступности первичной медико-санитарной помощи	1,00	1	1,00	1	1,00	1	1	1	1	1	1,25	1	0,25	-	Приведение в соответствие с приказом МЗ РФ от 15.05.2012 №543н
28. Фельдшерско-акушерский пункт ГУЗ «Елецкая районная больница», расположенный по адресу: Липецкая обл., Елецкий р-н, с. Волчыс	замена существующих объектов здравоохранения для улучшения доступности первичной медико-санитарной помощи	1,00	1	1,00	1	1,00	1	1,00	1	1,25	1	1,25	1	0,25	-	Приведение в соответствие с приказом МЗ РФ от 15.05.2012 №543н

29. Фельдшерско-акушерский пункт ГУЗ «Елецкая районная больница», расположенный по адресу: Липецкая обл., Елецкий р-н, с. Малая Боевка	замена существующих объектов здравоохранения для улучшения доступности первичной медико-санитарной помощи	2,00	2	2,00	2	2,00	2	2	2	2,25	2	2,25	2	0,25	-	Приведение в соответствие с приказом МЗ РФ от 15.05.2012 №543н
30. Фельдшерско-акушерский пункт ГУЗ «Елецкая районная больница», расположенный по адресу: Липецкая обл., Елецкий р-н, с. Ольховец	замена существующих объектов здравоохранения для улучшения доступности первичной медико-санитарной помощи	1,00	1	1,00	1	1,00	1	1,25	1	1,25	1	1,25	1	0,25	-	Приведение в соответствие с приказом МЗ РФ от 15.05.2012 №543н
31. Фельдшерско-акушерский пункт ГУЗ «Задонская центральная районная больница», расположенный по адресу: Липецкая обл., Задонский р-н, ЖД станция Дон	замена существующих объектов здравоохранения для улучшения доступности первичной медико-санитарной помощи	1,00	1	1,00	1	1,00	1	1,00	1	1,00	1	1,25	1	0,25	-	Приведение в соответствие с приказом МЗ РФ от 15.05.2012 №543н

32. Фельдшерско-акушерский пункт ГУЗ «Задонская центральная районная больница», расположенный по адресу: Липецкая обл., Задонский р-н, п. Освобождение	замена существующих объектов здравоохранения для улучшения доступности первичной медико-санитарной помощи	2,00	2	2,00	2	2,00	2	2,00	2	2,0	2	2	2	0	-	Приведен не в соответствие с приказом МЗ РФ от 15.05.2012 №543н
33. Фельдшерско-акушерский пункт ГУЗ «Задонская центральная районная больница», расположенный по адресу: Липецкая обл., Задонский р-н, с. Нижнее Казачье	замена существующих объектов здравоохранения для улучшения доступности первичной медико-санитарной помощи	1,00	1	1,00	1	1,00	1	1,50	1	1,50	1	1,50	1	0,50	-	Приведен не в соответствие с приказом МЗ РФ от 15.05.2012 №543н
34. Фельдшерско-акушерский пункт ГУЗ «Задонская центральная районная больница», расположенный по адресу: Липецкая обл., Задонский р-н, с. Репец	замена существующих объектов здравоохранения для улучшения доступности первичной медико-санитарной помощи	1,00	1	1,00	1	1,00	1	1,00	1	1,25	1	1,25	1	0,25	-	Приведен не в соответствие с приказом МЗ РФ от 15.05.2012 №543н

35. Фельдшерско-акушерский пункт ГУЗ «Задонская центральная районная больница», расположенный по адресу: Липецкая обл., Задонский р-н, с. Черниговка	замена существующих объектов здравоохранения для улучшения доступности первичной медико-санитарной помощи	1,00	0	1,00	0	1,00	0	1,00	0	1,00	0	1,25	1	0,25	1	Приведение в соответствие с приказом МЗ РФ от 15.05.2012 №543н
36. Фельдшерско-акушерский пункт ГУЗ «Краснинская районная больница», расположенный по адресу: Липецкая обл., Краснинский р-н, с. Бредихино	замена существующих объектов здравоохранения для улучшения доступности первичной медико-санитарной помощи	1,00	1	1,00	1	1,00	1	1	1	1,25	1	1,25	1	0,25	1	Приведение в соответствие с приказом МЗ РФ от 15.05.2012 №543н
37. Фельдшерско-акушерский пункт ГУЗ «Лебедянская центральная районная больница», расположенный по адресу: Липецкая обл., Лебедянский р-н, с. Большие Избищи	замена существующих объектов здравоохранения для улучшения доступности первичной медико-санитарной помощи	1,00	1	1,00	1	1,00	1	1,00	1	1,0	1	1,25	1	0,25	-	Приведение в соответствие с приказом МЗ РФ от 15.05.2012 №543н

38. Фельдшерско-акушерский пункт ГУЗ «Лебедянская центральная районная больница», расположенный по адресу: Липецкая обл., Лебедянский р-н, с. Михайловка	замена существующих объектов здравоохранения для улучшения доступности первичной медико-санитарной помощи	1,00	1	1,00	1	1,00	1	1,00	1	1,00	1	1,25	1	0,25	-	Приведение в соответствие с приказом МЗ РФ от 15.05.2012 №543н
39. Фельдшерско-акушерский пункт ГУЗ «Лев-Толстовская районная больница», расположенный по адресу: Липецкая обл., Лев-Толстовский р-н, с. Домачи	замена существующих объектов здравоохранения для улучшения доступности первичной медико-санитарной помощи	1	0	1	0	1	0	1,25	1	1,25	1	1,25	1	0,25	1	Приведение в соответствие с приказом МЗ РФ от 15.05.2012 №543н
40. Фельдшерско-акушерский пункт ГУЗ «Лев-Толстовская районная больница», расположенный по адресу: Липецкая обл., Лев-Толстовский р-н, с. Знаменское	замена существующих объектов здравоохранения для улучшения доступности первичной медико-санитарной помощи	1,00	1	1,00	1	1,00	1	1,00	1	1,25	1	1,25	1	0,25	-	Приведение в соответствие с приказом МЗ РФ от 15.05.2012 №543н

41. Фельдшерско-акушерский пункт ГУЗ «Липецкая районная больница», расположенный по адресу: Липецкая обл., Липецкий р-н, с. Косыревка	преобразование существующих объектов здравоохранения для улучшения доступности первичной медико-санитарной помощи	1,50	1	1,5	1	6,5	5	6,5	5	6,5	5	6,5	5	5	4	ФАП на ООВП
42. Фельдшерско-акушерский пункт ГУЗ «Липецкая районная больница», расположенный по адресу: Липецкая обл., Липецкий р-н, с. Сенцово	преобразование существующих объектов здравоохранения для улучшения доступности первичной медико-санитарной помощи	3,0	1	3,0	1	3,0	1	3,0	1	3,0	1	6,5	5	3,5	4	ФАП на ООВП
43. Фельдшерско-акушерский пункт ГУЗ «Липецкая районная больница» расположенный по адресу: Липецкая обл., Липецкий р-н, с. Большая Кузьминка	замена существующих объектов здравоохранения для улучшения доступности первичной медико-санитарной помощи	1,00	1	1,00	1	1,00	1	2,00	2	2,00	2	2,00	2	1,00	1	Приведен ис в соответств ис с приказом МЗ РФ от 15.05.2012 №543н

44. Фельдшерско-акушерский пункт ГУЗ «Липецкая районная больница», расположенный по адресу: Липецкая обл., Липецкий р-н, с. Крутогорье	замена существующих объектов здравоохранения для улучшения доступности первичной медико-санитарной помощи	1,00	1	1,00	1	1,00	1	1,00	1	1,5	1	1,5	1	0,50		Приведение в соответствие с приказом МЗ РФ от 15.05.2012 №543н
45. Фельдшерско-акушерский пункт ГУЗ «Липецкая районная больница», расположенный по адресу: Липецкая обл., Липецкий р-н, с. Крутые Хутора	замена существующих объектов здравоохранения для улучшения доступности первичной медико-санитарной помощи	1,00	1	1,00	1	1,00	1	1,00	1	1,0	1	1,25	1	0,25	-	Приведение в соответствие с приказом МЗ РФ от 15.05.2012 №543н
46. Фельдшерско-акушерский пункт ГУЗ «Липецкая районная больница», расположенный по адресу: Липецкая обл., Липецкий р-н, с. Студеные Хутора	замена существующих объектов здравоохранения для улучшения доступности первичной медико-санитарной помощи	1,00	0	1,00	0	1,00	0	1,00	0	1,25	1	1,25	1	0,25	1	Приведение в соответствие с приказом МЗ РФ от 15.05.2012 №543н

47. Фельдшерско-акушерский пункт ГУЗ «Становлянская районная больница», расположенный по адресу: Липецкая обл., Становлянский р-н, д. Бродки	замена существующих объектов здравоохранения для улучшения доступности первичной медико-санитарной помощи	1,00	0	1,00	0	1,00	0	1,00	0	1,00	0	1,25	1	0,25	1	Приведение в соответствие с приказом МЗ РФ от 15.05.2012 №543н
48. Фельдшерско-акушерский пункт ГУЗ «Становлянская районная больница», расположенный по адресу: Липецкая обл., Становлянский р-н, с. Злобино	замена существующих объектов здравоохранения для улучшения доступности первичной медико-санитарной помощи	1,00	1	1,00	1	1,00	1	1,00	1	1,00	1	1,25	1	0,25	-	Приведение в соответствие с приказом МЗ РФ от 15.05.2012 №543н
49. Фельдшерско-акушерский пункт ГУЗ «Тербунская центральная районная больница», расположенный по адресу: Липецкая обл., Тербунский р-н, с. Тульское	замена существующих объектов здравоохранения для улучшения доступности первичной медико-санитарной помощи	1,00	0	1,00	0	1,00	0	1,00	0	1,00	0	1,25	1	0,25	1	Приведение в соответствие с приказом МЗ РФ от 15.05.2012 №543н

50. Фельдшерско-акушерский пункт ГУЗ «Усманская центральная районная больница», расположенный по адресу: Липецкая обл., Усманский р-н, с. Завальное	преобразование существующих объектов здравоохранения для улучшения доступности первичной медико-санитарной помощи	1,0	1	1,0	1	1,0	1	1,0	1	1,0	1	5,5	5	4,5	4	ФАП на ООВП
51. Фельдшерско-акушерский пункт ГУЗ «Усманская центральная районная больница», расположенный по адресу: Липецкая обл., Усманский р-н, с. Красное	замена существующих объектов здравоохранения для улучшения доступности первичной медико-санитарной помощи	1,00	1	1,00	1	1,00	1	1,00	1	1,0	1	1,25	1	0,25	-	Приведение в соответствие с приказом МЗ РФ от 15.05.2012 №543н
52. Фельдшерско-акушерский пункт ГУЗ «Усманская центральная районная больница», расположенный по адресу: Липецкая обл., Усманский р-н, с. Медовка	замена существующих объектов здравоохранения для улучшения доступности первичной медико-санитарной помощи	1,00	1	1,00	1	1,00	1	1,00	1	1,25	1	1,25	1	0,25	-	Приведение в соответствие с приказом МЗ РФ от 15.05.2012 №543н

53. Фельдшерско-акушерский пункт ГУЗ «Усманская центральная районная больница», расположенный по адресу: Липецкая обл., Усманский р-н, с. Новоуглянка	замена существующих объектов здравоохранения для улучшения доступности первичной медико-санитарной помощи	2,00	2	2,00	2	2,00	2	2,00	2	2,00	2	2,00	2	0	0	Приведение в соответствие с приказом МЗ РФ от 15.05.2012 №543н
54. Фельдшерско-акушерский пункт ГУЗ «Хлевенская районная больница», расположенный по адресу: Липецкая обл., Хлевенский р-н, с. Синдякино	замена существующих объектов здравоохранения для улучшения доступности первичной медико-санитарной помощи	1,00	1	1,25	1	1,25	1	1,25	1	1,25	1	1,25	1	0,25	-	Приведение в соответствие с приказом МЗ РФ от 15.05.2012 №543н
55. Детская поликлиника и женская консультации ГУЗ «Чаплыгинская районная больница», расположенные по адресу: Липецкая обл., г. Чаплыгин, ул. Крупской, д. 52	замена существующих объектов здравоохранения для улучшения доступности первичной медико-санитарной помощи	32,00	23	32,00	23	32,00	24	32,00	25	32,00	25	32,00	25	-	2	Приведение в соответствие с приказом МЗ РФ от 15.05.2012 №543н

56. Детская поликлиника ГУЗ «Липецкая городская детская больница», расположенные по адресу: г. Липецк, ул. Гагарина	замена существующих объектов здравоохранения для улучшения доступности первичной медико-санитарной помощи	212,75	123	212,75	123	213,5	125	213,5	127	213,5	128	213,5	129	0,75	6	Приведение в соответствие с приказом МЗ РФ от 15.05.2012 №543н
---	---	--------	-----	--------	-----	-------	-----	-------	-----	-------	-----	-------	-----	------	---	--

Таблица 27

Источники и сроки привлечения врачей медицинской организацией в 2021-2025 годах

Наименование медицинской организации	Наименование структурного подразделения	Должность, на которую необходимо привлечь медицинского работника*	Срок, до которого необходимо привлечь медицинского работника (в соответствии с датой завершения модернизации медицинской организации)	Источник привлечения медицинского работника (в случае трудоустройства после обучения указывается вид подготовки и сроки завершения подготовки)	Плановый срок трудоустройства специалиста	Совместительство (внутреннее/внешнее), основная должность (в случае внешнего совместительства указывается организация по основной должности)	Коэффициент совмещения	Ответственный от РОИВ за реализацию мероприятия (в должности не ниже заместителя руководителя РОИВ)
2021 - 0								
2022								
ГУЗ «Елецкая районная больница»	Отделение общей врачебной практики (семейной медицины) Липецкая обл., Елецкий р-н, с. Воронец	Врач общей практики (семейный врач)	01.12.2022	программа «Земский доктор», региональная программа «Губернаторский миллион»	01.12.2022	основная	1	Двуреченская М.С. - начальник отдела
ГУЗ «Липецкая районная больница»	Отделение общей врачебной практики (семейной медицины) Липецкая обл.,	Врач общей практики (семейный врач)	01.12.2022	программа «Земский доктор», региональная программа «Губернаторский	01.12.2022	основная	1	Двуреченская М.С. - начальник отдела

	Липецкий р-н, с. Косыревка			МИЛЛИОН»				
ГУЗ «Липецкая городская детская больница»	Детская поликлиника ГУЗ «Липецкая городская детская больница», расположенные по адресу: г. Липецк, ул. Гагарина	врач-педиатр участковый	01.12.2022	региональная программа «Губернаторский миллион»	2022	основная	1,0	Двуреченская М.С. – начальник отдела
ГУЗ «Липецкая городская детская больница»	Детская поликлиника ГУЗ «Липецкая городская детская больница», расположенные по адресу: г. Липецк, ул. Гагарина	врач-педиатр участковый	01.12.2022	региональная программа «Губернаторский миллион»	2022	основная	1,0	Двуреченская М.С. – начальник отдела
ГУЗ «Липецкая городская детская больница»	Детская поликлиника ГУЗ «Липецкая городская детская больница», расположенные по адресу: г. Липецк, ул. Гагарина	врач-педиатр участковый	01.12.2022	региональная программа «Губернаторский миллион»	2022	основная	1,0	Двуреченская М.С. – начальник отдела
ГУЗ «Липецкая городская детская больница»	Детская поликлиника ГУЗ «Липецкая городская детская больница», расположенные по адресу: г. Липецк, ул. Гагарина	врач-педиатр участковый	01.12.2022	региональная программа «Губернаторский миллион»	2022	основная	1,0	Двуреченская М.С. – начальник отдела
ГУЗ «Липецкая городская детская больница»	Детская поликлиника ГУЗ «Липецкая городская детская больница», расположенные по адресу: г. Липецк, ул. Гагарина	врач-педиатр участковый	01.12.2022	региональная программа «Губернаторский миллион»	2022	основная	1,0	Двуреченская М.С. – начальник отдела
ГУЗ «Чаплыгинская районная больница»	Детская поликлиника и женская консультации ГУЗ «Чаплыгинская районная больница», расположенные по адресу: Липецкая	врач-педиатр участковый	01.12.2022	программа «Земский доктор», региональная программа «Губернаторский миллион»	01.12.2022	основная	1	Двуреченская М.С. – начальник отдела

	обл., г. Чаплыгин, ул. Крупской, д. 52							
2023								
ГУЗ «Грязинская центральная районная больница»	Отделение общей врачебной практики (семейной медицины) Липецкая обл., Грязинский р-н, с. Ярлуково	Врач общей практики (семейный врач)	01.12.2023	целевая подготовка – ординатура ФГБОУ ВО «Воронежский государственный медицинский университет им. Н.Н. Бурденко»	01.12.2023	основная	1	Дворученская М.С. – начальник отдела
ГУЗ «Добровская районная больница»	Стационарно-поликлинический корпус ГУЗ «Добровская районная больница», расположенный по адресу: Липецкая обл., с. Доброе, ул. Ленина, д. 171 а	врач-онколог	01.12.2023	программа «Земский доктор», региональная программа «Губернаторский миллион»	2023	основная	1	Дворученская М.С. – начальник отдела
ГУЗ «Добровская районная больница»	Стационарно-поликлинический корпус ГУЗ «Добровская районная больница», расположенный по адресу: Липецкая обл., с. Доброе, ул. Ленина, д. 171 а	врач-терапевт участковый	01.12.2023	программа «Земский доктор», региональная программа «Губернаторский миллион»	2023	основная	1	Дворученская М.С. – начальник отдела
ГУЗ «Добровская районная больница»	Стационарно-поликлинический корпус ГУЗ «Добровская районная больница», расположенный по адресу: Липецкая обл., с. Доброе, ул. Ленина, д. 171 а	врач-офтальмолог	01.12.2023	программа «Земский доктор», региональная программа «Губернаторский миллион»	2023	основная	1	Дворученская М.С. – начальник отдела
ГУЗ «Добровская районная больница»	Стационарно-поликлинический корпус ГУЗ «Добровская районная больница», расположенный по адресу: Липецкая обл., с. Доброе, ул. Ленина, д. 171 а	Врач-дерматовенеролог	01.12.2023	программа «Земский доктор»	2023	основная	1,0	Дворученская М.С. – начальник отдела
2024-0								

2025								
ГУЗ «Грязинская центральная районная больница»	Отделение общей врачебной практики (семейной медицины) Липецкая обл., Грязинский р-н, с. Большой Самовсц	Врач общей практики (семейный врач)	01.12.2025	целевая подготовка ординатура ФГБОУ ВО «Воронежский государственный медицинский университет им. Н.Н. Бурденко»	01.12.2025	основная	1	Двуреченская М.С. – начальник отдела
ГУЗ «Грязинская центральная районная больница»	Отделение общей врачебной практики (семейной медицины) Липецкая обл., Грязинский р-н, с. Двуречки	Врач общей практики (семейный врач)	01.12.2025	Профессиональная переподготовка врача терапевта в ФГБОУ ВО «Воронежский государственный медицинский университет им. П.П. Бурденко» с 01.10.2024-01.06.2025	01.12.2025	основная	1	Двуреченская М.С. – начальник отдела
ГУЗ «Липецкая районная больница»	Отделение общей врачебной практики (семейной медицины) Липецкая обл., Липецкий р-н, с. Сенцово	Врач общей практики (семейный врач)	01.12.2025	целевая подготовка ординатура ФГБОУ ВО «Воронежский государственный медицинский университет им. П.П. Бурденко»	01.12.2025	основная	1	Двуреченская М.С. – начальник отдела
ГУЗ «Усманская центральная районная больница»	Отделение общей врачебной практики (семейной медицины) Липецкая область, Усманский р-н, С.Завальное	Врач общей практики (семейный врач)	01.12.2025	целевая подготовка – ординатура ФГБОУ ВО «Воронежский государственный медицинский университет им. П.П. Бурденко»	01.12.2025	основная	1	Двуреченская М.С. – начальник отдела

*В таблице представлена информация о привлечении медицинских работников в модернизируемые медицинские организации. Привлечение врачей в указанные модернизируемые объекты предусмотрено в соответствии с вводом объектов в эксплуатацию начиная с 2022 года.

**Средства ОМС в соответствии с замечаниями Минфина России исключены из проекта РП (письмо Минздрава России от 21.04.2020 №29-0/И/2-5125 о направлении замечаний РГ)

Источники и сроки привлечения среднего медицинского персонала медицинской организацией в 2021-2025 годах

Наименование медицинской организации	Наименование структурного подразделения	Должность, на которую необходимо привлечь медицинского работника*	Срок, до которого необходимо привлечь медицинского работника (в соответствии с датой завершения модернизации медицинской организации)	Источник привлечения медицинского работника (в случае трудоустройства после обучения указывается вид подготовки и сроки завершения подготовки)	Плановый срок трудоустройства специалиста	Совместительство (внутреннее/внешнее), основная должность (в случае внешнего совместительства указывается организация по основной должности)	Коэффициент совмещения	Ответственный от РОИВ за реализацию мероприятия (в должности не ниже заместителя руководителя РОИВ)
2021								
ГУЗ «Добровская районная больница»	Фельдшерско-акушерский пункт ГУЗ «Добровская районная больница», расположенный по адресу: Липецкая обл., Добровский р-п, с. Ратчино	акушерка	01.12.2021	поликлиника ГУЗ «Добровская районная больница»	01.12.2021	внутреннее совместительство акушерки поликлиники	0,5	Двуреченская М.С. - начальник отдела
ГУЗ «Воловская районная больница»	Фельдшерско-акушерский пункт ГУЗ «Воловская районная больница», расположенный по адресу: Липецкая обл., Воловский р-н, д. Ивановка	акушерка	01.12.2021	поликлиника ГУЗ «Воловская районная больница»	01.12.2021	внутреннее совместительство акушерки поликлиники	0,25	Двуреченская М.С. - начальник отдела

ГУЗ «Данковская центральная районная больница»	Фельдшерско-акушерский пункт ГУЗ «Данковская центральная районная больница», расположенный по адресу: Липецкая обл., Данковский р-н, с. Долгое	акушерка	01.12.2021	поликлиника ГУЗ «Данковская центральная районная больница»	01.12.2021	внутришее совместительство акушерки поликлиники	0,25	Двуреченская М.С. – начальник отдела
ГУЗ «Хлевенская районная больница»	Фельдшерско-акушерский пункт ГУЗ «Хлевенская районная больница», расположенный по адресу: Липецкая обл., Хлевенский р-н, с. Синдякино	акушерка	01.12.2021	поликлиника ГУЗ «Хлевенская районная больница»	01.12.2021	внутришее совместительство акушерки поликлиники	0,5	Двуреченская М.С. – начальник отдела
2022 - 0								
ГУЗ «Елецкая районная больница»	Отделение общей врачебной практики (семейной медицины) Липецкая обл., Елецкий р-н, с. Воронца	Медицинская сестра врача общей практики (семейного врача)	01.12.2022	профессиональная переподготовка акушерки ФАП	01.12.2022	основная	1	Двуреченская М.С. начальник отдела
ГУЗ «Елецкая районная больница»	Отделение общей врачебной практики (семейной медицины) Липецкая обл., Елецкий р-н, с. Воронца	Медицинская сестра врача общей практики (семейного врача)	01.12.2022	Участие в ярмарке вакансий	01.12.2022	основная	1	Двуреченская М.С. – начальник отдела
ГУЗ «Липецкая районная больница»	Отделение общей врачебной практики (семейной медицины) Липецкая обл., Липецкий р-н, с. Косыревка	Медицинская сестра врача общей практики	01.12.2022	целевая подготовка по специальности «Сестринское дело» ГАПОУ «Липецкий медицинский колледж»	01.12.2022	основная	1	Двуреченская М.С. – начальник отдела
ГУЗ «Липецкая районная больница»	Отделение общей врачебной практики (семейной медицины) Липецкая обл., Липецкий р-н, с. Косыревка	Медицинская сестра врача общей практики	01.12.2022	целевая подготовка по специальности «Сестринское дело» ГАПОУ «Липецкий медицинский колледж»	01.12.2022	основная	1	Двуреченская М.С. – начальник отдела

ГУЗ «Липецкая районная больница»	Отделение общей врачебной практики (семейной медицины) Липецкая обл., Липецкий р-н, с. Косыревка	Медицинская сестра врача общей практики	01.12.2022	целевая подготовка по специальности «Сестринское дело» ГАПОУ «Липецкий медицинский колледж»	01.12.2022	основная	1	Двуреченская М.С. – начальник отдела
2023								
ГУЗ «Воловская районная больница»	Фельдшерско-акушерский пункт ГУЗ «Воловская районная больница», расположенный по адресу: Липецкая обл., Воловский р-н, с. Захаронка	акушерка	01.12.2023	поликлиника ГУЗ «Воловская районная больница»	01.12.2023	внутреннее совместительство акушерки поликлиники	0,25	Двуреченская М.С. – начальник отдела
ГУЗ «Грязишская центральная районная больница»	Фельдшерско-акушерский пункт ГУЗ «Грязишская центральная районная больница», расположенный по адресу: Липецкая обл., Грязишский р-н, п. Первомайский	акушерка	01.12.2023	поликлиника ГУЗ «Грязишская центральная районная больница»	01.12.2023	внутреннее совместительство акушерки поликлиники	0,25	Двуреченская М.С. – начальник отдела
ГУЗ «Грязишская центральная районная больница»	Фельдшерско-акушерский пункт ГУЗ «Грязишская центральная районная больница», расположенный по адресу: Липецкая обл., Грязишский р-н, п. Петровка	акушерка	01.12.2023	поликлиника ГУЗ «Грязишская центральная районная больница»	01.12.2023	внутреннее совместительство акушерки поликлиники	0,5	Двуреченская М.С. – начальник отдела
ГУЗ «Грязишская центральная районная больница»	Отделение общей врачебной практики (семейной медицины) Липецкая обл., Грязишский р-н, с. Ярлуково	Медицинская сестра врача общей практики	01.12.2023	целевая подготовка по специальности «Сестринское дело» ГАПОУ «Липецкий медицинский колледж»	01.12.2023	основная	1	Двуреченская М.С. – начальник отдела
ГУЗ «Грязишская центральная районная больница»	Отделение общей врачебной практики (семейной медицины) Липецкая обл., Грязишский р-н, с. Ярлуково	Медицинская сестра врача общей практики	01.12.2023	целевая подготовка по специальности «Сестринское дело» ГАПОУ «Липецкий медицинский колледж»	01.12.2023	основная	1	Двуреченская М.С. – начальник отдела
ГУЗ «Долгоруковская районная больница»	Фельдшерско-акушерский пункт ГУЗ «Долгоруковская районная больница», расположенный по адресу: Липецкая обл., Долгоруковский р-н, п. Тимирязевский	акушерка	01.12.2023	поликлиника ГУЗ «Долгоруковская районная больница»	01.12.2023	внутреннее совместительство акушерки поликлиники	0,25	Двуреченская М.С. – начальник отдела

ГУЗ «Елецкая районная больница»	Фельдшерско-акушерский пункт ГУЗ «Елецкая районная больница», расположенный по адресу: Липецкая обл., Елецкий р-н, с. Малая Боевка	акушерка	01.12.2023	поликлиника ГУЗ «Елецкая районная больница»	01.12.2023	внутреннее совместительство акушерки поликлиники	0,5	Двуреченская М.С. – начальник отдела
ГУЗ «Елецкая районная больница»	Фельдшерско-акушерский пункт ГУЗ «Елецкая районная больница», расположенный по адресу: Липецкая обл., Елецкий р-н, с. Ольховец	акушерка	01.12.2023	поликлиника ГУЗ «Елецкая районная больница»	01.12.2023	внутреннее совместительство акушерки поликлиники	0,25	Двуреченская М.С. начальник отдела
ГУЗ «Задонская центральная районная больница»	Фельдшерско-акушерский пункт ГУЗ «Задонская центральная районная больница», расположенный по адресу: Липецкая обл., Задонский р-н, с. Нижнее Казачье	акушерка	01.12.2023	поликлиника ГУЗ «Задонская центральная районная больница»	01.12.2023	внутреннее совместительство акушерки поликлиники	0,5	Двуреченская М.С. – начальник отдела
ГУЗ «Краснинская районная больница»	Фельдшерско-акушерский пункт ГУЗ «Краснинская районная больница», расположенный по адресу: Липецкая обл., Краснинский р-н, с. Бредихино	акушерка	01.12.2023	целевая подготовка специалиста по специальности «Акушерское дело» в ГАПОУ «Липецкий медицинский колледж»	01.12.2023	основная	1	Двуреченская М.С. – начальник отдела
ГУЗ «Лев-Толстовская районная больница»	Фельдшерско-акушерский пункт ГУЗ «Лев-Толстовская районная больница», расположенный по адресу: Липецкая обл., Лев-Толстовский р-н, с. Домачи	Заведующий ФАП-фельдшер	01.12.2023	программа «Земский фельдшер»	01.12.2023	основная	1,0	Двуреченская М.С. – начальник отдела
ГУЗ «Лев-Толстовская районная больница»	Фельдшерско-акушерский пункт ГУЗ «Лев-Толстовская районная больница», расположенный по адресу: Липецкая обл., Лев-Толстовский р-н, с. Домачи	акушерка	01.12.2023	поликлиника ГУЗ «Лев-Толстовская районная больница»	01.12.2023	внутреннее совместительство акушерки поликлиники	0,25	Двуреченская М.С. – начальник отдела

ГУЗ «Липецкая районная больница»	Фельдшерско-акушерский пункт ГУЗ «Липецкая районная больница», расположенный по адресу: Липецкая обл., Липецкий р-н, с. Большая Кузьминка	акушерка	01.12.2023	целевая подготовка специалиста по специальности «Акушерское дело» в ГАПОУ «Липецкий медицинский колледж»	01.12.2023	основная	1	Двуреченская М.С. – начальник отдела
ГУЗ «Краснинская районная больница»	Фельдшерско-акушерский пункт ГУЗ «Краснинская районная больница», расположенный по адресу: Липецкая обл., Краснинский р-н, с. Бредихино	Заведующий ФАП-фельдшер	01.12.2023	программа «Земский фельдшер»	01.12.2023	основная	1,0	Двуреченская М.С. – начальник отдела
2024								
ГУЗ «Воловская районная больница»	Фельдшерско-акушерский пункт ГУЗ «Воловская районная больница», расположенный по адресу: Липецкая обл., Воловский р-н, с. Казаково	акушерка	01.12.2024	поликлиника ГУЗ «Воловская районная больница»	01.12.2024	внутреннее совместительство акушерки поликлиники	1,25	Двуреченская М.С. начальник отдела
ГУЗ «Грязинская центральная районная больница»	Фельдшерско-акушерский пункт ГУЗ «Грязинская центральная районная больница» Липецкая обл., Грязинский р-н, п. Песковатский	акушерка	01.12.2024	целевая подготовка по специальности «Акушерское дело» ГАПОУ «Липецкий медицинский колледж»	01.12.2024	основная	1	Двуреченская М.С. – начальник отдела
ГУЗ «Данковская центральная районная больница»	Фельдшерско-акушерский пункт ГУЗ «Данковская центральная районная больница», расположенный по адресу: Липецкая обл., Данковский р-н, с. Малинки	акушерка	01.12.2024	поликлиника ГУЗ «Данковская центральная районная больница»	01.12.2024	внутреннее совместительство акушерки поликлиники	0,25	Двуреченская М.С. – начальник отдела
ГУЗ «Добринская центральная районная больница»	Фельдшерско-акушерский пункт ГУЗ «Добринская центральная районная больница», расположенный по адресу: Липецкая обл., Добринский р-н, с. Богородицкое	акушерка	01.12.2024	поликлиника ГУЗ «Добринская центральная районная больница»	01.12.2024	внутреннее совместительство акушерки поликлиники	0,25	Двуреченская М.С. начальник отдела

ГУЗ «Елецкая районная больница»	Фельдшерско-акушерский пункт ГУЗ «Елецкая районная больница», расположенный по адресу: Липецкая обл., Елецкий р-н, с. Волчье	акушерка	01.12.2024	поликлиника ГУЗ «Елецкая районная больница»	01.12.2024	внутреннее совместительство акушерки поликлиники	0,25	Двуреченская М.С. – начальник отдела
ГУЗ «Задонская центральная районная больница»	Фельдшерско-акушерский пункт ГУЗ «Задонская центральная районная больница», расположенный по адресу: Липецкая обл., Задонский р-н, с. Репец	акушерка	01.12.2024	поликлиника ГУЗ «Задонская центральная районная больница»	01.12.2024	внутреннее совместительство акушерки поликлиники	0,25	Двуреченская М.С. – начальник отдела
ГУЗ «Лев-Толстовская районная больница»	Фельдшерско-акушерский пункт ГУЗ «Лев-Толстовская районная больница», расположенный по адресу: Липецкая обл., Лев-Толстовский р-н, с. Знаменское	акушерка	01.12.2024	поликлиника ГУЗ «Лев-Толстовская районная больница»	01.12.2024	внутреннее совместительство акушерки поликлиники	0,5	Двуреченская М.С. – начальник отдела
ГУЗ «Липецкая районная больница»	Фельдшерско-акушерский пункт ГУЗ «Липецкая районная больница», расположенный по адресу: Липецкая обл., Липецкий р-н, с. Крутогорье	акушерка	01.12.2024	поликлиника ГУЗ «Липецкая районная больница»	01.12.2024	внутреннее совместительство акушерки поликлиники	0,5	Двуреченская М.С. – начальник отдела
ГУЗ «Липецкая районная больница»	Фельдшерско-акушерский пункт ГУЗ «Липецкая районная больница», расположенный по адресу: Липецкая обл., Липецкий р-н, с. Студеные Хутора	акушерка	01.12.2024	поликлиника ГУЗ «Липецкая районная больница»	01.12.2024	внутреннее совместительство акушерки поликлиники	0,25	Двуреченская М.С. – начальник отдела
ГУЗ «Липецкая районная больница»	Фельдшерско-акушерский пункт ГУЗ «Липецкая районная больница», расположенный по адресу: Липецкая обл., Липецкий р-н, с. Студеные Хутора	Заведующий ФАП-фельдшер	01.12.2023	программа «Земский фельдшер»	01.12.2023	основная	1,0	Двуреченская М.С. – начальник отдела

ГУЗ «Усманская центральная районная больница»	Фельдшерско-акушерский пункт ГУЗ «Усманская центральная районная больница», расположенный по адресу: Липецкая обл., Усманский р-н, с. Медовка	акушерка	01.12.2024	поликлиника ГУЗ «Усманская центральная районная больница»	01.12.2024	внутришнее совместительство акушерки поликлиники	0,25	Двуреченская М.С. – начальник отдела
2025								
ГУЗ «Воловская районная больница»	Фельдшерско-акушерский пункт ГУЗ «Воловская районная больница», расположенный по адресу: Липецкая обл., Воловский р-н, с. Нижнее Чесночное	акушерка	01.12.2025	поликлиника ГУЗ «Воловская районная больница»	01.12.2025	внутришнее совместительство акушерки поликлиники	0,25	Двуреченская М.С. – начальник отдела
ГУЗ «Грязинская центральная районная больница»	Фельдшерско-акушерский пункт ГУЗ «Грязинская центральная районная больница», расположенный по адресу: Липецкая обл., Грязинский р-н, с. Коробовка	акушерка	01.12.2025	поликлиника ГУЗ «Грязинская центральная районная больница»	01.12.2025	внутришнее совместительство акушерки поликлиники	0,5	Двуреченская М.С. – начальник отдела
ГУЗ «Грязинская центральная районная больница»	Отделение общей врачебной практики (семейной медицины) Липецкая обл., Грязинский р-н, с. Большой Самовец	Медицинская сестра врача общей практики	01.12.2025	целевая подготовка по специальности «Сестринское дело» ГАПОУ «Липецкий медицинский колледж»	01.12.2025	основная	1	Двуреченская М.С. – начальник отдела
ГУЗ «Грязинская центральная районная больница»	Отделение общей врачебной практики (семейной медицины) Липецкая обл., Грязинский р-н, с. Двуречки	Медицинская сестра врача общей практики	01.12.2025	целевая подготовка по специальности «Сестринское дело» ГАПОУ «Липецкий медицинский колледж»	01.12.2025	основная	1	Двуреченская М.С. – начальник отдела
ГУЗ «Грязинская центральная районная больница»	Отделение общей врачебной практики (семейной медицины) Липецкая обл., Грязинский р-н, с. Двуречки	Медицинская сестра врача общей практики	01.12.2025	целевая подготовка по специальности «Сестринское дело» ГАПОУ «Липецкий медицинский колледж»	01.12.2025	основная	1	Двуреченская М.С. – начальник отдела

ГУЗ «Грязинская центральная районная больница»	Фельдшерско-акушерский пункт ГУЗ «Грязинская центральная районная больница», расположенный по адресу: Липецкая обл., Грязинский р-н, п. Волгоэлектросетьстрой	акушерка	01.12.2025	поликлиника ГУЗ «Грязинская центральная районная больница»	01.12.2025	внутреннее совместительство акушерки поликлиники	0,25	Двуреченская М.С. – начальник отдела
ГУЗ «Добровская районная больница»	Фельдшерско-акушерский пункт ГУЗ «Добровская районная больница», расположенный по адресу: Липецкая обл., Добровский р-н, с. Путятино	акушерка	01.12.2025	поликлиника ГУЗ «Добровская районная больница»	01.12.2025	внутреннее совместительство акушерки поликлиники	0,25	Двуреченская М.С. – начальник отдела
ГУЗ «Добровская районная больница»	Фельдшерско-акушерский пункт ГУЗ «Добровская районная больница», расположенный по адресу: Липецкая обл., Добровский р-н, с. Чечёры	акушерка	01.12.2025	поликлиника ГУЗ «Добровская районная больница»	01.12.2025	внутреннее совместительство акушерки поликлиники	1,25	Двуреченская М.С. – начальник отдела
ГУЗ «Долгоруковская районная больница»	Фельдшерско-акушерский пункт ГУЗ «Долгоруковская районная больница», расположенный по адресу: Липецкая обл., Долгоруковский р-н, с. Большая Боевка	акушерка	01.12.2025	поликлиника ГУЗ «Долгоруковская районная больница»	01.12.2025	внутреннее совместительство акушерки поликлиники	0,25	Двуреченская М.С. – начальник отдела
ГУЗ «Елецкая районная больница»	Фельдшерско-акушерский пункт ГУЗ «Елецкая районная больница», расположенный по адресу: Липецкая обл., Елецкий р-н, с. Архангельское	акушерка	01.12.2025	поликлиника ГУЗ «Елецкая районная больница»	01.12.2025	внутреннее совместительство акушерки поликлиники	0,25	Двуреченская М.С. – начальник отдела
ГУЗ «Елецкая районная больница»	Фельдшерско-акушерский пункт ГУЗ «Елецкая районная больница», расположенный по адресу: Липецкая обл., Елецкий р-н, д. Екатериновка	акушерка	01.12.2025	поликлиника ГУЗ «Елецкая районная больница»	01.12.2025	внутреннее совместительство акушерки поликлиники	0,25	Двуреченская М.С. – начальник отдела

ГУЗ «Елецкая районная больница»	Фельдшерско-акушерский пункт ГУЗ «Елецкая районная больница», расположенный по адресу: Липецкая обл., Елецкий р-н, с. Большие Извалы	акушерка	01.12.2025	поликлиника ГУЗ «Елецкая районная больница»	01.12.2025	внутреннее совместительство акушерки поликлиники	0,25	Двуреченская М.С. – начальник отдела
ГУЗ «Задонская центральная районная больница»	Фельдшерско-акушерский пункт ГУЗ «Задонская центральная районная больница», расположенный по адресу: Липецкая обл., Задонский р-н, п. Освобождение	акушерка	01.12.2025	поликлиника ГУЗ «Задонская центральная районная больница»	01.12.2025	внутреннее совместительство акушерки поликлиники	0,5	Двуреченская М.С. – начальник отдела
ГУЗ «Задонская центральная районная больница»	Фельдшерско-акушерский пункт ГУЗ «Задонская центральная районная больница», расположенный по адресу: Липецкая обл., Задонский р-н, ЖД станция Дон	акушерка	01.12.2025	поликлиника ГУЗ «Задонская центральная районная больница»	01.12.2025	внутреннее совместительство акушерки поликлиники	0,25	Двуреченская М.С. – начальник отдела
ГУЗ «Задонская центральная районная больница»	Фельдшерско-акушерский пункт ГУЗ «Задонская центральная районная больница», расположенный по адресу: Липецкая обл., Задонский р-н, с. Черниговка	Заведующий ФАП - фельдшер	01.12.2025	программа «Земский фельдшер»	01.12.2025	основная	1,0	Двуреченская М.С. – начальник отдела
ГУЗ «Задонская центральная районная больница»	Фельдшерско-акушерский пункт ГУЗ «Задонская центральная районная больница», расположенный по адресу: Липецкая обл., Задонский р-н, с. Черниговка	акушерка	01.12.2025	поликлиника ГУЗ «Задонская центральная районная больница»	01.12.2025	внутреннее совместительство акушерки поликлиники	0,25	Двуреченская М.С. – начальник отдела
ГУЗ «Лебедянская центральная районная больница»	Фельдшерско-акушерский пункт ГУЗ «Лебедянская центральная районная больница», расположенный по адресу: Липецкая обл., Лебедянский р-н, с. Большие	акушерка	01.12.2025	поликлиника ГУЗ «Лебедянская районная больница»	01.12.2025	внутреннее совместительство акушерки поликлиники	1,25	Двуреченская М.С. – начальник отдела

	Избищи							
ГУЗ «Лебедянская центральная районная больница»	Фельдшерско-акушерский пункт ГУЗ «Лебедянская центральная районная больница», расположенный по адресу: Липецкая обл., Лебедянский р-н, с. Михайловка	акушерка	01.12.2025	поликлиника ГУЗ «Лебедянская центральная районная больница»	01.12.2025	внутрипольное совместительство акушерки поликлиники	0,25	Двуреченская М.С. – начальник отдела
ГУЗ «Липецкая районная больница»	Отделение общей врачебной практики (семейной медицины) Липецкая обл., Липецкий р-н, с. Сенцово	Медицинская сестра врача общей практики	01.12.2025	целевая подготовка по специальности «Сестринское дело» ГАПОУ «Липецкий медицинский колледж»	01.12.2025	основная	1	Двуреченская М.С. – начальник отдела
ГУЗ «Липецкая районная больница»	Отделение общей врачебной практики (семейной медицины) Липецкая обл., Липецкий р-н, с. Сенцово	Медицинская сестра врача общей практики	01.12.2025	целевая подготовка по специальности «Сестринское дело» ГАПОУ «Липецкий медицинский колледж»	01.12.2025	основная	1	Двуреченская М.С. – начальник отдела
ГУЗ «Липецкая районная больница»	Отделение общей врачебной практики (семейной медицины) Липецкая обл., Липецкий р-н, с. Сенцово	Медицинская сестра врача общей практики	01.12.2025	целевая подготовка по специальности «Сестринское дело» ГАПОУ «Липецкий медицинский колледж»	01.12.2025	основная	1	Двуреченская М.С. – начальник отдела
ГУЗ «Липецкая районная больница»	Фельдшерско-акушерский пункт ГУЗ «Липецкая районная больница», расположенный по адресу: Липецкая обл., Липецкий р-н, с. Крутые Хутора	акушерка	01.12.2025	поликлиника ГУЗ «Липецкая районная больница»	01.12.2025	внутреннее совместительство акушерки поликлиники	0,5	Двуреченская М.С. – начальник отдела
ГУЗ «Становлянская районная больница»	Фельдшерско-акушерский пункт ГУЗ «Становлянская районная больница», расположенный по адресу: Липецкая обл., Становлянский р-н, с. Злобино	акушерка	01.12.2025	поликлиника ГУЗ «Становлянская районная больница»	01.12.2025	внутреннее совместительство акушерки поликлиники	0,25	Двуреченская М.С. – начальник отдела

ГУЗ «Становлянская районная больница»	Фельдшерско-акушерский пункт ГУЗ «Становлянская районная больница», расположенный по адресу: Липецкая обл., Становлянский р-н, д. Бродки	акушерка	01.12.2025	поликлиника ГУЗ «Становлянская районная больница»	01.12.2025	внутреннее совместительство акушерки поликлиники	0,25	Двуреченская М.С. – начальник отдела
ГУЗ «Становлянская районная больница»	Фельдшерско-акушерский пункт ГУЗ «Становлянская районная больница», расположенный по адресу: Липецкая обл., Становлянский р-н, д. Бродки	Заведующий ФАП-фельдшер	01.12.2025	программа «Земский фельдшер»	01.12.2025	основная	1	Двуреченская М.С. – начальник отдела
ГУЗ «Тербунская центральная районная больница»	Фельдшерско-акушерский пункт ГУЗ «Тербунская центральная районная больница», расположенный по адресу: Липецкая обл., Тербунский р-н, с. Тульское	Заведующий ФАП-фельдшер	01.12.2025	программа «Земский фельдшер»	01.12.2025	основная	1	Двуреченская М.С. – начальник отдела
ГУЗ «Тербунская центральная районная больница»	Фельдшерско-акушерский пункт ГУЗ «Тербунская центральная районная больница», расположенный по адресу: Липецкая обл., Тербунский р-н, с. Тульское	акушерка	01.12.2025	поликлиника ГУЗ «Тербунская центральная районная больница»	01.12.2025	внутреннее совместительство акушерки поликлиники	0,25	Двуреченская М.С. – начальник отдела
ГУЗ «Усманская центральная районная больница»	Отделение общей врачебной практики (семейной медицины) Усманский р-н, С.Завальное	Медицинская сестра врача общей практики	01.12.2025	целевая подготовка по специальности «Сестринское дело» ГАПОУ «Липецкий медицинский колледж»	01.12.2025	основная	1	Двуреченская М.С. – начальник отдела
ГУЗ «Усманская центральная районная больница»	Фельдшерско-акушерский пункт ГУЗ «Усманская центральная районная больница», расположенный по адресу: Липецкая обл., Усманский р-н, с. Красно	акушерка	01.12.2025	поликлиника ГУЗ «Усманская центральная районная больница»	01.12.2025	внутреннее совместительство акушерки поликлиники	0,25	Двуреченская М.С. – начальник отдела

ГУЗ «Добровская районная больница»	Фельдшерско-акушерский пункт ГУЗ «Добровская районная больница», расположенный по адресу: Липецкая обл., Добровский р-н, с. Пуятино	Заведующий ФАП-фельдшер	01.12.2025	программа «Земский фельдшер»	01.12.2025	основная	1	Двуреченская М.С. – начальник отдела
------------------------------------	---	-------------------------	------------	------------------------------	------------	----------	---	--

**«Анализ кадрового обеспечения медицинских организаций
Липецкой области, оказывающих первичную медико-санитарную
помощь»**

По состоянию на 31.12.2019 в первичном звене государственного здравоохранения¹ Липецкой области работает 2269 врачей, в том числе, врачей центральных районных больниц и районных больниц – 762 человек. Врачей станций и отделений скорой медицинской помощи – 86 человек. В результате реализации программных мероприятий показатель численности врачей в первичном звене здравоохранения должен составить 2442 человека.

Таблица 1

**Врачи, занятые в первичном звене государственной системы
здравоохранения (чел.)**

Год	2019	2020	2021	2022	2023	2024	2025
Кол-во, чел.	2269	2335	2353	2354	2371	2442	2442

По состоянию на 31.12.2019 коэффициент совместительства врачей в первичном звене здравоохранения составляет 1,2, в том числе, врачей центральных районных больниц и районных больниц – 1,1; коэффициент совместительства врачей, оказывающих скорую медицинскую помощь – 1,7. В результате реализации программных мероприятий показатель коэффициента совместительства врачей в первичном звене здравоохранения должен составить не более 1,2.

Таблица 2

**Коэффициент совместительства врачей, занятых в первичном звене
государственной системы здравоохранения**

Год	2019	2020	2021	2022	2023	2024	2025
Коэф-т совм.	1,2	1,2	1,2	1,2	1,2	1,2	1,2

По состоянию на 31.12.2019 в первичном звене государственного здравоохранения Липецкой области работает 6022 средних медицинских работников, в том числе средних медицинских работников центральных районных больниц и районных больниц – 2493 человек. Численность средних медицинских работников, оказывающих скорую медицинскую

¹ К первичному звену здравоохранения относится медицинский персонал амбулаторно-поликлинического звена здравоохранения, медицинский персонал ФАП, ВОП, дневных стационаров, стоматологических кабинетов, специалисты ЦРБ и РБ, обслуживающие до 50 тыс. населения, специалисты скорых медицинских помощи, все ставки специалистов, находящихся в отпусках по уходу за ребенком. Показатель в разрезе лет должен быть не меньше закрепленного в паспорте регионального проекта «Обеспечение медицинских организаций системы здравоохранения квалифицированными кадрами (наименование субъекта Российской Федерации)».

помощь составляет на 31.12.2019 года – 726 человек. В результате реализации программных мероприятий показатель численности средних медицинских работников в первичном звене здравоохранения должен составить 6241 человек.

Таблица 3

**Средние медицинские работники, занятые в первичном звене
государственной системы здравоохранения, чел.**

Год	2019	2020	2021	2022	2023	2024	2025
Кол-во, чел.	6022	6080	6092	6157	6199	6241	6241

По состоянию на 31.12.2019 коэффициент совместительства средних медицинских работников в первичном звене здравоохранения составляет 1,1, в том числе центральных районных больниц и районных больниц – 1,1. Коэффициент совместительства средних медицинских работников, оказывающих скорую медицинскую помощь – 1,2. В результате реализации программных мероприятий показатель коэффициента совместительства средних медицинских работников в первичном звене здравоохранения должен составить не более 1,2.

Таблица 4

**Коэффициент совместительства средних медицинских работников,
занятых в первичном звене государственной системы здравоохранения**

Год	2019	2020	2021	2022	2023	2024	2025
Коэф-т совм.	1,1	1,1	1,1	1,1	1,1	1,1	1,1

Мероприятия, реализация которых направлена на сокращение дефицита медицинских работников медицинских организаций, участвующих в программе модернизации первичного звена здравоохранения.

1) Анализ обеспеченности кадрами первичного звена регионального здравоохранения с учетом территориального планирования Липецкой области, транспортной доступности населенных пунктов, численности прикрепленного (обслуживаемого) населения, территориальных особенностей. Мероприятие состоит из оценки дефицита кадров; включения в показатели оценки руководителей государственных медицинских организаций Липецкой области обеспечение коэффициента совместительства не более 1,2; включение в показатели оценки руководителей государственных медицинских организаций Липецкой области показателя укомплектованности не менее 95%.

По данным Федеральной службы государственной статистики население Липецкой области на 1 января 2019 года составило 1 144 035 чел., в том числе сельское население составило 405 763 чел. (35,5% населения).

Обеспеченность врачами, работающими в медицинских организациях государственной системы здравоохранения Липецкой области на 31 декабря

2013 года – 33,7 на 10 000 населения, на 31 декабря 2019 года – 33,2 на 10 000 населения, что ниже показателя по Российской Федерации (37,4). Динамика показателя обеспеченности населения муниципальных образований Липецкой области врачами в период с 2013 по 2019 гг. представлена в таблице 5.

Таблица 5

**Обеспеченность врачами всех специальностей
на 10 тыс. населения (чел.) в разрезе муниципальных образований**

№ п/п	Наименование муницип.пного образования	Обеспеченность врачами всех специальностей на 10 тыс. населения						
		2013	2014	2015	2016	2017	2018	2019
1	Воловский район	19,2	20,3	18,5	19,5	21,2	18,1	17,0
2	Грязинский район	14,1	13,1	14,4	16,7	16,2	15,5	16,5
3	Данковский район	19,4	19,8	20,8	22,4	22,2	20,8	20,4
4	Добринский район	23,2	25,4	25,0	24,5	24,7	23,6	24,5
5	Добровский район	17,8	19,1	18,3	18,7	18,6	18,6	19,5
6	Долгоруковский район	22,6	21,8	21,9	23,1	22,4	21,6	23,3
7	Елецкий район	20,9	22,3	23,2	23,8	22,8	21,9	22,7
8	Задонский район	20,7	20,6	20,8	19,8	21,0	21,5	21,6
9	Измалковский район	17,2	16,9	16,4	17,2	18,4	18,9	18,7
10	Краснинский район	25,2	22,4	21,8	22,0	21,6	20,3	19,1
11	Лебедянский район	21,4	21,2	20,1	18,4	18,3	19,4	19,9
12	Лев-Голостовский район	17,2	17,9	19,7	20,9	19,6	19,7	18,3
13	Липецкий район	15,7	14,3	19,0	18,9	18,5	17,7	17,3
14	Становлянский район	22,4	21,4	22,8	22,9	23,1	22,4	19,8
15	Тербунский район	22,8	23,8	23,0	23,3	23,2	24,0	24,2
16	Усманский район	18,7	18,9	18,7	18,3	17,5	15,9	15,1
17	Хлевенский район	23,4	25,2	26,4	25,2	25,3	23,8	24,5
18	Чаплыгинский район	19,3	18,0	19,7	19,0	18,4	17,2	16,7
19	г.Елец	28,9	29,4	28,2	26,8	27,1	27,4	27,3
20	г.Липецк	25,2	25,7	24,7	24,8	24,5	24,3	23,9
	Липецкая область	33,7	33,8	33,8	33,9	33,7	33,1	33,2

По среднему медицинскому персоналу наблюдается снижение показателя обеспеченности.

На 31 декабря 2019 года обеспеченность медицинских организаций государственной системы здравоохранения Липецкой области составила 99,9 на 10 000 населения, что выше данного показателя по Российской Федерации (86,2).

Динамика показателя обеспеченности средним медицинским персоналом в 2013-2019 гг. представлена в таблице 6.

Таблица 6

Обеспеченность средним медицинским персоналом
на 10 тыс. населения (чел.) в разрезе муниципальных образований

№ п/п	Наименование муниципального образования	Обеспеченность средним медицинским персоналом на 10 тыс. населения						
		2013	2014	2015	2016	2017	2018	2019
1	Воловский район	92,1	90,2	86,2	88,0	85,4	86,8	87,2
2	Грязинский район	56,5	52,8	49,4	56,3	58,2	59,5	60,6
3	Данковский район	86,4	87,3	87,6	86,8	84,3	84,0	81,7
4	Добринский район	80,2	78,4	78,9	78,9	77,8	78,9	77,8
5	Добровский район	69,6	66,4	63,0	58,2	57,0	56,2	56,0
6	Долгоруковский район	74,6	78,0	80,7	83,2	76,0	77,8	80,6
7	Елецкий район	81,5	83,8	84,8	82,1	79,7	78,1	78,6
8	Задонский район	78,5	80,5	75,9	73,4	70,9	70,8	72,0
9	Измалковский район	80,2	82,4	82,6	80,3	79,9	80,7	84,4
10	Краснинский район	77,1	76,3	81,7	80,2	77,6	77,2	78,8
11	Лебедянский район	57,8	60,1	59,5	60,4	61,3	59,9	61,9
12	Лев-Толстовский район	72,4	74,6	76,9	74,2	74,7	74,1	74,2
13	Липецкий район	43,4	42,6	57,1	54,6	54,2	54,6	54,9
14	Становлянский район	80,3	81,2	78,3	78,7	80,7	78,2	80,8
15	Тербунский район	85,5	90,2	80,7	85,6	85,8	85,5	86,3
16	Усманский район	83,8	83,2	84,6	81,6	82,6	81,1	82,8
17	Хлевенский район	91,6	94,2	94,2	90,0	89,5	89,9	84,6
18	Чаплыгинский район	82,2	83,7	84,1	81,4	81,1	80,7	78,5
19	г.Елец	119,6	120,2	115,1	109,7	108,7	107,9	107,1
20	г.Липецк	60,5	62,4	59,8	59,6	57,5	57,3	56,9
	Липецкая область	100,7	101,5	101,1	100,4	99,1	99,9	99,9

Показатель обеспеченности населения врачами, оказывающими медицинскую помощь в амбулаторных условиях, составил на 31 декабря 2019 года – 19,1 на 10 000 населения.

Укомплектованность врачебных должностей в подразделениях, оказывающих медицинскую помощь в амбулаторных условиях физическими лицами составляет – 69,3% (при коэффициенте совместительства 1,2), укомплектованность должностей среднего медицинского персонала в подразделениях, оказывающих медицинскую помощь в амбулаторных условиях оказывающих медицинскую помощь в амбулаторных условиях физическими лицами – 83,5% (при коэффициенте совместительства 1,1), плановый показатель к 2025 году – 95% по врачам и среднему медицинскому персоналу при коэффициенте совместительства не более 1,2.

Укомплектованность физическими лицами врачей и среднего медицинского персонала в динамике за 2013–2019 гг. представлена в таблицах 7 и 8 соответственно.

Таблица 7

Укомплектованность физическими лицами (врачи, %) в разрезе муниципальных образований

№ п/п	Наименование муниципального образования	Укомплектованность физическими лицами (врачи)						
		2013	2014	2015	2016	2017	2018	2019
1	Воловский район	58,4	76,1	71,6	75,2	77,1	67,2	51,2
2	Грязинский район	46,7	49	55	49,1	48,0	47,1	50,3
3	Данковский район	57,4	56,5	58,3	61,1	60,2	55,2	54,4
4	Добринский район	68,6	75,2	68,8	67,3	67,7	67,7	69,3
5	Добровский район	63,6	65,2	62,8	64,2	64,2	65,2	68,1
6	Долгоруковский район	75	73,8	72	75,1	73,9	70,8	74,6
7	Елецкий район	70,9	77	79,1	81,2	77,6	74,1	78,3
8	Задонский район	55,5	56,9	56,3	53,7	56,4	57,5	56,2
9	Измалковский район	58,6	57,4	57,4	60,2	64,5	65,9	65,5
10	Краснинский район	72,3	61,4	55,7	55,7	53,2	49,5	45,3
11	Лебедянский район	56,7	51,1	48,2	43,7	42,7	41,8	44,3
12	Лев-Толстовский район	52,7	55,8	61,4	66,4	62,6	62,6	55,8
13	Липецкий район	54,4	52,1	52,1	52,8	52,8	50,3	51,4
14	Становлянский район	54,4	52,5	57,5	56,7	56,4	53,6	47,4
15	Тербунский район	77,3	72,6	63	65,2	66,0	70,7	68,2
16	Усманский район	58,3	57,8	57,6	56,3	53,8	52,5	49,3

17	Хлевенский район	66,4	71,3	72,1	68,5	64,1	58,0	58,0
18	Чаплыгинский район	55	51,1	55,7	53	51,1	47,5	46,9
19	г.Елец	40,3	41,6	41,7	40,5	41,3	41,7	45,5
20	г.Липецк	54,3	57,5	57,4	56,7	56,1	55,9	56,7
	Липецкая область	52,4	52,8	53,1	52,1	51,8	51,5	53,3

Таблица 8

Укомплектованность физическими лицами (средний медперсонал, %) в разрезе муниципальных образований

№ п/п	Наименование муниципального образования	Укомплектованность физическими лицами (средний медперсонал)						
		2013	2014	2015	2016	2017	2018	2019
1	Воловский район	86,9	98,8	83,7	83,2	85,3	89,1	82,4
2	Грязинский район	73,7	83,8	75,6	68,5	76,2	75,7	77,9
3	Данковский район	79,5	79,3	73,9	72,6	72,9	72,3	68,2
4	Добринский район	93,3	92,9	88,9	86,6	90,1	84,4	82,2
5	Добровский район	76,2	78,2	71,2	67,5	69,5	74,1	74,7
6	Долгоруковский район	94,4	103,2	97,9	97	92,0	93,2	94,6
7	Елецкий район	98,2	98,9	96,9	93	93,5	91,5	93,4
8	Задонский район	85,1	89,2	79,2	78,7	79,8	80,2	80,7
9	Измалковский район	80,7	86,4	84,2	82,8	88,4	86,9	91,8
10	Краснинский район	86,6	85,9	90,7	88,1	87,2	85,4	85,4
11	Лебедянский район	69,1	68,5	58,7	60	66,3	62,7	65,8
12	Льв-Толстовский район	78,5	81,3	82	80,3	81,8	80,5	78,2
13	Липецкий район	66,5	68,8	63,5	63,4	68,8	67,7	69,6
14	Становлянский район	78,8	86,4	80,7	83,2	86,4	81,7	84,2
15	Тербунский район	99,9	95,7	87,1	94,2	96,2	94,4	91,0
16	Усманский район	88,8	92,4	92	88,6	94,0	90,2	89,5
17	Хлевенский район	86,5	92,5	86,8	85,8	88,3	86,5	78,6
18	Чаплыгинский район	80,1	85,5	81,1	77,6	80,8	80,1	77,9
19	г.Елец	82,2	82,4	80,1	78,4	79,9	77,8	82,0
20	г.Липецк	68,4	73,5	66,5	65,4	68,7	66,5	70,2
	Липецкая область	72,6	76,4	71,7	70,4	73,4	71,5	74,6

Сельскому населению Липецкой области медицинская помощь оказывается в 11 районных больницах и 7 центральных районных больницах (самостоятельные), кроме того во всех областных медицинских организациях, во входящих структурных подразделениях: 373 ФАП, 0 ФП, 3 участковых больницах, 22 амбулаториях, 0 центрах ОВП и 6 кабинетах и 61 отделениях ОВП.

С 2015 года в Липецкой области наблюдается снижение численности врачей общей практики (семейный врач), и среднего медицинского персонала ФАП.

Численность врачей общей практики, врачей-терапевтов участковых, врачей-педиатров участковых, среднего медицинского персонала на ФАП с 2013 по 2019 годы в Липецкой области представлена в таблице 9.

Таблица 9

**Численность штатных, занятых должностей, физических лиц
медицинского персонала, оказывающего помощь в амбулаторных
условиях (абс. знач.)**

	Годы						
	2013	2014	2015	2016	2017	2018	2019
Врач общей практики (семейный врач)							
Штатные	172,0	174,5	142,0	145,0	146,0	153,0	161,0
Занятые	153,5	154,75	142,0	132,0	128,75	113,0	107,75
Физические лица	124	126	124	107	106	102	100
Врач – терапевт участковый							
Штатные	359,5	351,75	359,0	351,0	355,0	350,0	344,0
Занятые	317,75	315,0	330,75	310,5	305,25	253,0	250,25
Физические лица	235	249	238	240	241	241	222
Врач – педиатр участковый							
Штатные	230,5	231,5	217,0	224,0	227,0	230,0	232,0
Занятые	220,75	215,25	217,0	218,75	221,5	181,25	173,25
Физические лица	177	174	173	168	167	159	166
Фельдшер ФАП							
Штатные	285,0	299,0	289,0	279,5	283,5	276,25	282,75
Занятые	253,0	264,25	260,0	249,75	244,25	239,25	245,0
Физические лица	248	254	256	250	244	237	236
Акушерка ФАП							
Штатные	70,75	70,75	71,25	71,25	69,25	73,5	59,0
Занятые	65,25	65,25	66,5	65,75	65,25	66,25	53,5
Физические лица	59	59	61	56	55	58	46
Медицинская сестра ФАП							
Штатные	95,25	95,25	100,0	103,5	94,0	93,0	93,0
Занятые	83,75	83,75	85,5	83,5	85,5	81,25	84,25
Физические лица	77	77	81	79	86	74	84

Оценка уровня обеспеченности населения врачами

№ п/п	Муниципальные образования	Врачи-всего			Врачи, оказывающие медицинскую помощь в амбулаторных условиях			Врачи-терапевты участковые, врачи-педиатры участковые, врачи общей практики (семейные врачи)		
		Обеспеченность на 10 тыс. населения	Укомплектованность, %	Коэффициент совместительства*	Обеспеченность на 10 тыс. населения	Укомплектованность, %	Коэффициент совместительства*	Обеспеченность на 10 тыс. населения	Укомплектованность, %	Коэффициент совместительства*
1	Воловский район	15,3	46,3	1,3	13,7	54,4	1,1	4,0	62,5	1,0
2	Грязинский район	14,5	44,2	1,3	12,0	55,4	1,0	3,7	63,0	1,0
3	Данковский район	19,5	51,8	1,5	15,6	61,1	1,4	4,9	75,0	1,2
4	Добринский район	22,4	63,4	1,3	17,3	69,9	1,1	6,6	95,7	1,0
5	Добровский район	17,4	60,7	1,3	15,7	71,5	1,0	5,5	72,2	1,0
6	Долгоруковский район	20,3	65,1	1,4	17,3	81,1	1,1	5,4	90,0	1,1
7	Елецкий район	20,2	69,9	1,3	15,4	85,9	1,0	5,9	94,4	1,0
8	Задонский район	20,7	53,9	1,8	16,3	72,0	1,4	4,7	80,0	1,3
9	Измалковский район	16,8	58,8	1,3	16,1	70,4	1,0	5,2	80,0	1,0
10	Краснинский район	17,4	41,4	1,2	13,3	41,6	1,1	5,8	100,0	1,0

11	Лебедянский район	19,1	42,5	1,4	14,6	54,1	1,0	4,4	56,7	1,0
12	Лев-Толстовский район	16,4	50,2	1,6	14,0	62,2	1,3	4,9	80,0	1,1
13	Липецкий район	15,2	45,1	1,4	14,6	57,7	1,0	6,0	68,9	1,0
14	Становлянский район	19,2	46,0	1,3	11,0	41,8	1,3	3,5	50,0	1,0
15	Тербунский район	21,0	59,2	1,3	17,8	72,9	1,1	5,5	100,0	1,0
16	Усманский район	14,5	47,3	1,3	9,9	50,3	1,1	3,2	57,1	1,0
17	Хлевенский район	20,9	49,4	1,3	18,3	63,6	1,0	6,3	92,3	1,0
18	Чаплыгинский район	16,0	45,1	1,9	12,0	48,8	1,8	3,3	50,0	1,6
19	г. Елец	22,0	43,5	1,6	12,5	46,0	1,3	3,4	52,2	1,2
20	г. Липецк	20,5	53,7	1,4	14,3	56,3	1,2	3,9	62,5	1,2
	Липецкая область	19,3	51,1	1,4	14,1	57,1	1,2	4,3	66,2	1,1

Сравнительная характеристика врачебных кадров

№ п/п	Муниципальные образования	Врачи-всего			Врачи, оказывающие медицинскую помощь в амбулаторных условиях			Врачи-терапевты участковые, врачи-педиатры участковые, врачи общей практики (семейные врачи)			Суммарный коэффициент обеспеченности медицинским кадрами, врачи (КОВ)
		Обеспеченность на 10 тыс. населения	Укомплектованность, %	Коэффициент совместительства	Обеспеченность на 10 тыс. населения	Укомплектованность, %	Коэффициент совместительства	Обеспеченность на 10 тыс. населения	Укомплектованность, %	Коэффициент совместительства	
1.	Елецкий район	20,2	69,9	1,3	15,4	85,9	1,0	5,9	94,4	1,0	32,8
2.	Долгоруковский район	20,3	65,1	1,4	17,3	81,1	1,1	5,4	90,0	1,1	31,4
3.	Тербунский район	21,0	59,2	1,3	17,8	72,9	1,1	5,5	100,0	1,0	31,1
4.	Добринский район	22,4	63,4	1,3	17,3	69,9	1,1	6,6	95,7	1,0	31,0
5.	Хлевенский район	20,9	49,4	1,3	18,3	63,6	1,0	6,3	92,3	1,0	28,2
6.	Задонский район	20,7	53,9	1,8	16,3	72,0	1,4	4,7	80,0	1,3	28,0
7.	Измалковский район	16,8	58,8	1,3	16,1	70,4	1,0	5,2	80,0	1,0	27,8
8.	Добровский район	17,4	60,7	1,3	15,7	71,5	1,0	5,5	72,2	1,0	27,4
9.	Данковский район	19,5	51,8	1,5	15,6	61,1	1,4	4,9	75,0	1,2	25,8

10.	Лев-Толстовский район	16,4	50,2	1,6	14,0	62,2	1,3	4,9	80,0	1,1	25,7
11.	Краснинский район	17,4	41,4	1,2	13,3	41,6	1,1	5,8	100,0	1,0	24,8
12.	г. Липецк	20,5	53,7	1,4	14,3	56,3	1,2	3,9	62,5	1,2	23,9
13.	Липецкий район	15,2	45,1	1,4	14,6	57,7	1,0	6,0	68,9	1,0	23,4
14.	Воловский район	15,3	46,3	1,3	13,7	54,4	1,1	4,0	62,5	1,0	22,2
15.	Грязинский район	14,5	44,2	1,3	12,0	55,4	1,0	3,7	63,0	1,0	21,8
16.	Лебедянский район	19,1	42,5	1,4	14,6	54,1	1,0	4,4	56,7	1,0	21,6
17.	Усманский район	14,5	47,3	1,3	9,9	50,3	1,1	3,2	57,1	1,0	20,6
18.	г. Елец	22,0	43,5	1,6	12,5	46,0	1,3	3,4	52,2	1,2	20,4
19.	Чаплыгинский район	16,0	45,1	1,9	12,0	48,8	1,8	3,3	50,0	1,6	20,1
20.	Становлянский район	19,2	46,0	1,3	11,0	41,8	1,3	3,5	50,0	1,0	19,5
	Липецкая область	19,3	51,1	1,4	14,1	57,1	1,2	4,3	66,2	1,1	24,0

Таблица 12

Распределение муниципальных образований по коэффициенту обеспеченности медицинскими кадрами, врачи (КОВ)

I группа	II группа	III группа	IV группа	V группа
Крайне низкий КОВ (менее 25 баллов)	Низкий КОВ (от 25 до 28 баллов)	Средний КОВ (от 28 до 33 баллов)	Высокий (от 33 до 37 баллов)	Крайне высокий (более 37 баллов)
10 муниципальных образований	5 муниципальных образований	5 муниципальных образований	нет	нет
Низкие показатели обеспеченности и минимальные показатели укомплектованности врачей при высоком коэффициенте совместительства. Минимальная обеспеченность и укомплектованность врачами, оказывающими медицинскую помощь в амбулаторных условиях, в том числе участковой службы. Обеспеченность и укомплектованность значительно ниже, чем показатель по региону при коэффициенте совместительства выше среднего по региону	Минимальные показатели обеспеченности врачами, низкие показатели укомплектованности при среднем коэффициенте совместительства. Показатели обеспеченности и укомплектованности врачами, оказывающими медицинскую помощь в амбулаторных условиях, в том числе участковой службы выше, чем средние по региону при среднем коэффициенте совместительства.	Средние значения обеспеченности и укомплектованности врачами при среднем коэффициенте совместительства. Средние значения обеспеченности врачами, оказывающими медицинскую помощь в амбулаторных условиях, в том числе участковой службы при высоких показателях укомплектованности и низких значениях коэффициента совместительства.		

		Показатели обеспеченности и укомплектованности выше среднего по региону.		
Краснинский район	Задонский район	Елецкий район		
г. Липецк	Измалковский район	Долгоруковский район		
Липецкий район	Добровский район	Тербунский район		
Воловский район	Данковский район	Добринский район		
Грязинский район	Лев-Толстовский район	Хлевенский район		
Лебедянский район				
Усманский район				
г. Елец				
Чаплыгинский район				
Становлянский район				

Характер смещения медицинских организаций по коэффициенту обеспеченности врачей (КОВ) говорит о низкой их доступности в большей части медицинских организаций, имеющих прикрепленное население. 15 муниципальных образований из 20 (75%), относятся к I и II группам распределения по КОВ. Из них 10 муниципальных образований оцениваются как с крайне низкой доступностью врачебных кадров, что составляет 50% .

Максимально отрицательное влияние на коэффициент обеспеченности врачами оказывает низкая укомплектованность и большой коэффициент совместительства. 10 муниципальных образований имеют укомплектованность врачами менее чем на 50%. 14 муниципальных образований укомплектованы врачами, оказывающими медицинскую помощь в амбулаторных условиях менее чем на 70%, из них 8 недоукомплектованы врачами участковой службы.

Снижение или закрытие потребности во врачах через увеличение коэффициента совместительства приводит к значительному увеличению нагрузки на них, что влияет на качество оказываемой медицинской помощи. В 8 медицинских организациях коэффициент совместительства составляет 1,5 и более единиц, что говорит о больших нагрузках на врачей, что ведет к снижению качества оказываемой помощи. В 6 муниципальных районах коэффициент совместительства врачей, оказывающих медицинскую помощь в амбулаторных условиях 1,3 и более, из них в 2 муниципальных районах такой коэффициент совместительства у врачей участковой службы, что говорит о снижении обеспеченности врачами первичной медико-санитарной помощи.

Таблица 13

Оценка уровня обеспеченности населения средним медицинским персоналом

№ п/п	Муниципальные образования	Медицинские организации	Средний медперсонал всего			Средний медперсонал в амбулаторных условиях			Средний медперсонал, работающий с врачами-терапевтами участковыми, врачами-педиатрами участковыми, врачами общей практики (семейными врачами)		
			Обеспеченность на 10 тыс. населения	Укомплектованность, %	Коэффициент совместительства	Обеспеченность на 10 тыс. населения	Укомплектованность, %	Коэффициент совместительства*	Обеспеченность на 10 тыс. населения	Укомплектованность, %	Коэффициент совместительства
1	Воловский район	ГУЗ "Воловская районная больница"	87,2	82,4	1,1	54,9	84,2	1,1	8,1	100,0	1,0
2	Грязинский район	ГУЗ "Грязинская центральная районная больница"	57,7	74,2	1,1	36,6	82,0	1,1	5,4	75,4	1,0

3	Данковский район	ГУЗ "Данковская центральная районная больница"	78,5	65,5	1,5	46,1	66,8	1,5	6,8	95,5	1,0
4	Добринский район	ГУЗ "Добринская центральная районная больница"	72,7	76,8	1,2	39,5	79,3	1,1	11,1	97,4	1,0
5	Добровский район	ГУЗ "Добровская районная больница "	53,8	71,9	1,1	31,8	71,4	1,1	7,2	77,3	1,0
6	Долгоруковский район	ГУЗ "Долгоруковская районная больница"	77,7	91,1	1,0	35,2	88,7	1,0	6,0	90,9	1,0
7	Елецкий район	ГУЗ "Елецкая районная больница"	76,8	91,3	1,0	48,9	93,6	1,0	7,7	91,7	1,1
8	Задонский район	ГУЗ "Задонская центральная районная больница"	70,2	78,8	1,2	41,7	84,9	1,1	7,3	96,2	1,0
9	Измалковский район	ГУЗ "Измалковская районная больница"	80,6	87,6	1,1	50,9	98,1	1,0	8,4	100,0	1,0
10	Краснинский район	ГУЗ "Краснинская районная больница"	74,7	80,9	1,0	44,0	81,2	1,0	8,3	83,3	1,0
11	Лебедянский район	ГУЗ "Лебедянская центральная районная"	58,5	62,2	1,3	36,3	62,8	1,3	7,1	67,9	1,0

		больница"									
12	ЛевТолстовский район	ГУЗ "ЛевТолстовская районная больница"	73,0	76,9	1,2	43,8	85,0	1,1	4,9	88,9	1,1
13	Липецкий район	ГУЗ "Липецкая районная больница"	51,8	65,6	1,1	35,8	68,6	1,0	8,3	78,2	1,0
14	Становлянский район	ГУЗ "Становлянская районная больница"	76,1	79,4	1,0	44,2	81,7	1,0	7,0	75,0	1,0
15	Тербунский район	ГУЗ "Тербунская центральная районная больница"	84,1	88,6	1,1	45,7	88,5	1,1	7,8	100,0	1,0
16	Усманский район	ГУЗ "Усманская центральная районная больница"	77,8	84,1	1,0	45,8	89,1	1,0	8,0	97,6	1,0
17	Хлевенский район	ГУЗ "Хлевенская районная больница"	82,5	76,7	1,1	45,4	77,5	1,1	6,8	86,7	1,0
18	Чаплыгинский район	ГУЗ "Чаплыгинская районная больница"	73,8	73,3	1,4	47,4	81,6	1,2	8,3	92,6	1,1
19	г. Елец		84,2	76,7	1,1	44,3	81,5	1,0	6,5	89,3	1,1
20	г. Липецк		49,0	65,6	1,2	31,2	69,6	1,1	5,5	75,5	1,0
	Липецкая область		61,6	72,2	1,2	37,2	75,8	1,1	6,5	82,2	1,0

Сравнительная характеристика среднего медицинского персонала (СМП)

№ п/п	Муниципальные образования	Средний медперсонал-всего			Средний медперсонал в амбулаторных условиях			Средний медперсонал, работающий с врачами-терапевтами участковыми, врачами-педиатрами участковыми, врачами общей практики (семейными врачами)			Суммарный коэффициент обеспеченности медицинским кадрами, врачи (КОСМП)
		Обеспеченность на 10 тыс. населения	Укомплектованность, %	Коэффициент совместительства	Обеспеченность на 10 тыс. населения	Укомплектованность, %	Коэффициент совместительства	Обеспеченность на 10 тыс. населения	Укомплектованность, %	Коэффициент совместительства*	
1.	Измалковский район	80,6	87,6	1,1	50,9	98,1	1,0	8,4	100,0	1,0	47,6
2.	Воловский район	87,2	82,4	1,1	54,9	84,2	1,1	8,1	100,0	1,0	46,7
3.	Тербунский район	84,1	88,6	1,1	45,7	88,5	1,1	7,8	100,0	1,0	46,4
4.	г. Елец	101,2	77,5	1,1	54,2	83,4	1,0	6,5	89,3	1,1	46,1
5.	Елецкий район	76,8	91,3	1,0	48,9	93,6	1,0	7,7	91,7	1,1	45,9
6.	Усманский район	77,8	84,1	1,0	45,8	89,1	1,0	8,0	97,6	1,0	45,0
7.	Долгоруковский район	77,7	91,1	1,0	35,2	88,7	1,0	6,0	90,9	1,0	43,6
8.	Задонский район	70,2	78,8	1,2	41,7	84,9	1,1	7,3	96,2	1,0	42,5
9.	Чапыгинский район	73,8	73,3	1,4	47,4	81,6	1,2	8,3	92,6	1,1	42,3

10.	Добринский район	72,7	76,8	1,2	39,5	79,3	1,1	11,1	97,4	1,0	42,2
11.	Хлевенский район	82,5	76,7	1,1	45,4	77,5	1,1	6,8	86,7	1,0	42,1
12.	ЛевТолстовский район	73,0	76,9	1,2	43,8	85,0	1,1	4,9	88,9	1,1	41,8
13.	Краснинский район	74,7	80,9	1,0	44,0	81,2	1,0	8,3	83,3	1,0	41,7
14.	Становлянский район	76,1	79,4	1,0	44,2	81,7	1,0	7,0	75,0	1,0	40,7
15.	Данковский район	78,5	65,5	1,5	46,1	66,8	1,5	6,8	95,5	1,0	40,4
16.	Грязинский район	57,7	74,2	1,1	36,6	82,0	1,1	5,4	75,4	1,0	37,2
17.	Добровский район	53,8	71,9	1,1	31,8	71,4	1,1	7,2	77,3	1,0	35,2
18.	Липецкий район	51,8	65,6	1,1	35,8	68,6	1,0	8,3	78,2	1,0	34,6
19.	г. Липецк	53,9	66,4	1,2	35,5	71,1	1,1	5,4	75,1	1,0	34,5
20.	Лебедянский район	58,5	62,2	1,3	36,3	62,8	1,3	7,1	67,9	1,0	33,2
	Липецкая область	61,6	72,2	1,2	37,2	75,8	1,1	6,5	82,2	1,0	37,6

Распределение муниципальных образований по коэффициенту обеспеченности средним медицинским персоналом (КОСМП)

I группа	II группа	III группа	IV группа	V группа
Крайне низкий КОВ (менее 34 баллов)	Низкий КОВ (от 34 до 40 баллов)	Средний КОВ (от 40 до 45 баллов)	Высокий (от 45 до 50 баллов)	Крайне высокий (более 50 баллов)
1 муниципальное образование	4 муниципальных образования	9 муниципальных образований	6 муниципальных образований	нет
Минимальные показатели обеспеченности и низкие показатели укомплектованности средним медицинским персоналом, средним медицинским персоналом, оказывающим медицинскую помощь в амбулаторных условиях, в том числе работающими с врачами участковой службы при среднем коэффициенте совместительства. Показатель обеспеченности и укомплектованности ниже, чем средний по региону	Низкие показатели обеспеченности и укомплектованности средним медицинским персоналом, средним медицинским персоналом, оказывающим медицинскую помощь в амбулаторных условиях, при среднем значении коэффициента совместительства. Средний показатель укомплектованности средним медицинским персоналом, работающими с врачами участковой службы при среднем коэффициенте совместительства.	Средние показатели обеспеченности и высокая укомплектованность средним медицинским персоналом, средним медицинским персоналом, оказывающим медицинскую помощь в амбулаторных условиях, в том числе работающими с врачами участковой службы при среднем коэффициенте совместительства. Показатели обеспеченности и укомплектованности выше среднего по региону	Высокие обеспеченность и укомплектованность средним медицинским персоналом, средним медицинским персоналом, оказывающим медицинскую помощь в амбулаторных условиях. Максимальные показатели укомплектованности средним медицинским персоналом, работающими с врачами участковой службы. Показатели обеспеченности и укомплектованности выше среднего по региону	
Лесбядянский район	Грязинский район	Задонский район	Измалковский район	
	Добровский район	Чаплыгинский район	Воловский район	

	Липецкий район	Добринский район	Тербунский район	
	г. Липецк	Хлевенский район	Елецкий район	
		ЛевТолстовский район	Усманский район	
		Краснинский район	г. Елец	
		Становлянский район		
		Данковский район		
		Долгоруковский район		

Характер смещения медицинских организаций по коэффициенту обеспеченности средним медицинским персоналом (КОСМП) говорит о низкой их доступности в четверти муниципальных образований. 5 муниципальных образований из 20 (25%), относятся к I и II группам распределения по КОСМП. Из них 1 район оценивается как с крайне низкой доступностью среднего медицинского персонала.

Максимально отрицательное влияние на коэффициент обеспеченности средним медицинским персоналом оказывает низкая укомплектованность при среднем коэффициенте совместительства. 5 муниципальных районов укомплектованы средним медицинским персоналом менее чем на 70%. 3 муниципальных района укомплектованы средними медицинскими работниками, оказывающими медицинскую помощь в амбулаторных условиях менее чем на 70%, из них 1 недоукомплектован средними медицинскими работниками участковой службы.

В 17 районах коэффициент совместительства составляет 1,2 и менее единиц, в том числе в 16 муниципальных образованиях коэффициент совместительства среднего медицинского персонала участковой службы 1,0, что говорит о нормальных нагрузках на средний медицинский персонал в большинстве медицинских организаций. Снижение или закрытие потребности в средних медицинских работниках через увеличение коэффициента совместительства приводит к значительному увеличению нагрузки на них, что влияет на качество оказываемой медицинской помощи.

Ранжирование муниципальных образований по интегральному коэффициенту обеспеченности медицинскими кадрами (КОМК)

Наименование муниципального образования	КОВ (коэффициент обеспеченности, врачи)	КОСМП (коэффициент обеспеченности, средний медицинский персонал)	Коэффициент обеспеченности медицинскими кадрами (КОМК)	
			значение*	ранговое место
Елецкий район	32,8	45,9	78,7	1
Тербунский район	31,1	46,4	77,5	2
Измалковский район	27,8	47,6	75,4	3
Долгоруковский район	31,4	43,6	75,0	4
Добринский район	31,0	42,2	73,2	5
Задонский район	28,0	42,5	70,5	6
Хлебенский район	28,2	42,1	70,3	7
Воловский район	22,2	46,7	68,9	8
Лев-Толстовский район	25,7	41,8	67,5	9

Краснинский район	24,8	41,7	66,5	10
Данковский район	25,8	40,4	66,2	11
Усманский район	20,6	45,0	65,6	12
г. Елец	20,4	42,9	63,3	13
Добровский район	27,4	35,2	62,6	14
Чаплыгинский район	20,1	42,3	62,4	15
Становлянский район	19,5	40,7	60,2	16
Грязинский район	21,8	37,2	59,0	17
г. Липецк	23,9	34,5	58,4	18
Липецкий район	23,4	34,6	58,0	19
Лебедянский район	21,6	33,2	54,8	20
Липецкая область	24,0	37,6	61,6	

Распределение муниципальных образований по коэффициенту доступности медицинских кадров

I группа	II группа	III группа	IV группа	V группа
Крайне низкий КОМК (менее 59 баллов)	Низкий КОМК (от 59 до 68 баллов)	Средний КОМК (от 68 до 78 баллов)	Высокий КОМК (от 78 до 87 баллов)	Крайне высокий КОМК (более 87 баллов)
3 муниципальных образования	9 муниципальных образований	7 муниципальных образований	1 муниципальное образование	нет
<p>Крайне низкий коэффициент доступности медицинских кадров обусловлен прежде всего крайне низкими коэффициентами доступности врачей и в меньшей степени крайне низкими и низкими коэффициентами доступности среднего медицинского персонала. Характерны минимальные показатели обеспеченности и укомплектованности при высоких коэффициентах совместительства врачей.</p>	<p>Низкий коэффициент доступности медицинских кадров обусловлен низким коэффициентом доступности врачей и в меньшей степени низким коэффициентом доступности среднего медицинского персонала. Характерны минимальные показатели обеспеченности врачами, низкие показатели укомплектованности при среднем коэффициенте совместительства. Низкие показатели</p>	<p>Средний коэффициент доступности медицинских кадров обусловлен прежде всего, средними коэффициентами доступности среднего медицинского персонала и в меньшей степени средними коэффициентами доступности врачей. Характерны средние показатели обеспеченности и высокая укомплектованность средним медицинским персоналом, средним медицинским</p>	<p>Высокий коэффициент доступности медицинских кадров обусловлен прежде всего высоким коэффициентом доступности среднего медперсонала и в меньшей степени - средними коэффициентами доступности врачей. Характерны высокие обеспеченность и укомплектованность средним медицинским персоналом, средним медицинским персоналом, оказывающим медицинскую помощь в</p>	

	обеспеченности и укомплектованности средним медицинским персоналом, средним медицинским персоналом, оказывающим медицинскую помощь в амбулаторных условиях, при среднем значении коэффициента совместительства.	персоналом, оказывающим медицинскую помощь в амбулаторных условиях, в том числе работающими с врачами участковой службы при среднем коэффициенте совместительства. Средние значения обеспеченности и укомплектованности врачами при среднем коэффициенте совместительства.	амбулаторных условиях. Максимальные показатели укомплектованности средним медицинским персоналом, работающими с врачами участковой службы. Средние значения обеспеченности и укомплектованности врачами при среднем коэффициенте совместительства.	
г. Липецк	Лев-Толстовский район	Тербунский район	Елецкий район	нет
Липецкий район	Краснинский район	Измалковский район		
Лебедянский район	Данковский район	Долгоруковский район		
	Усманский район	Добринский район		
	г. Елец	Задонский район		
	Добровский район	Хлевенский район		
	Чаплыгинский район	Воловский район		
	Становлянский район			
	Грязинский район			

Распределение муниципальных образований по интегральному коэффициенту обеспеченности медицинскими кадрами (КОМК)

Группа	Кол-во МО	Рекомендованные первоочередные мероприятия по улучшению (стабилизации) кадрового потенциала
V Крайне высокий (КОМК) - положительная кадровая ситуация	нет	
IV Высокий КОМК Стабильная кадровая ситуация	1	<ol style="list-style-type: none"> 1. Совершенствование планирования численности и структуры кадров работников здравоохранения; 2. Приведение штатных расписаний медицинских организаций в соответствии с потребностью в медицинских специалистах, исходя из видов оказания медицинской помощи. 3. Повышение престижа врача и среднего медицинского работника. 4. Повышение качества подготовки и уровня квалификации медицинских кадров. 5. Внедрение новых моделей организации медицинской помощи. 6. Перераспределение обязанностей между врачом и медицинской сестрой 7. Привлечение специалистов за счет мер социальной поддержки субъекта.
III Средний КОМК – Кадровая ситуация стабильная	7	<ol style="list-style-type: none"> 1. Плановая работа по сокращению дефицита медицинских кадров. 2. Внедрение новых моделей организации медицинской помощи. 3. Перераспределение обязанностей между врачом и медицинской сестрой 4. Расширение функциональных обязанностей медицинских сестер. 5. Повышение престижа врача и среднего медицинского работника. 6. Повышение качества подготовки и уровня квалификации медицинских кадров. 7. Оценка штатных расписаний медицинских организаций с учетом нормативных документов и потребности населения в оказании медицинской помощи. 8. Расширение мер социальной поддержки за счет бюджета муниципальных образований, в т.ч. единовременные выплаты при заключении трудового договора, обеспечение жильем, безвозмездное предоставление земельных участков для строительства жилья, внеочередное предоставление места в дошкольных образовательных организациях. 9. Расширение программ «Земский доктор» и «Земский фельдшер»
II Низкий КОМК – отрицательная кадровая ситуация, наличие дефицита кадров	9	<ol style="list-style-type: none"> 1. Восполнение кадрового дефицита медицинских работников. 2. Реализация региональных планов мероприятий по совершенствованию системы оплаты труда работников, направленных на увеличение доли выплат по окладам в структуре заработной платы до 55-60%. 3. Привлечение в отрасль молодых специалистов. Организация адресной поддержки молодых специалистов. 4. Расширение функциональных обязанностей медицинских сестер. 5. Повышение престижа профессии врача и среднего медицинского работника. 6. Взаимодействие медицинских организаций с центрами содействия трудоустройству выпускников

		<p>образовательных организаций среднего профессионального образования</p> <p>7. Анализ штатных расписаний медицинских организаций, исходя из нормативных требований и потребности населения в оказании медицинской помощи.</p> <p>8. Расширение мер социальной поддержки за счет бюджета муниципальных образований, в т.ч. одновременные выплаты при заключении трудового договора, обеспечение жильем, безвозмездное предоставление земельных участков для строительства жилья, внеочередное предоставление места в дошкольных образовательных организациях.</p> <p>9. Расширение программ «Земский доктор» и «Земский фельдшер»</p>
<p>I</p> <p>Крайне низкий КОМК – отрицательная кадровая ситуация, наличие постоянного дефицита кадров</p>	3	<p>1. Восполнение кадрового дефицита медицинских работников.</p> <p>2. Реализация региональных планов мероприятий по совершенствованию системы оплаты труда работников, направленных на увеличение доли выплат по окладам в структуре заработной платы до 55-60%.</p> <p>3. Привлечение в отрасль молодых специалистов. Организация адресной поддержки молодых специалистов.</p> <p>4. Расширение функциональных обязанностей медицинских сестер.</p> <p>5. Повышение престижа профессии врача и среднего медицинского работника.</p> <p>6. Взаимодействие медицинских организаций с центрами содействия трудоустройству выпускников образовательных организаций среднего профессионального образования</p> <p>7. Анализ штатных расписаний медицинских организаций, исходя из нормативных требований и потребности населения в оказании медицинской помощи.</p> <p>8. Расширение мер социальной поддержки за счет бюджета муниципальных образований, в т.ч. одновременные выплаты при заключении трудового договора, обеспечение жильем, безвозмездное предоставление земельных участков для строительства жилья, внеочередное предоставление места в дошкольных образовательных организациях.</p> <p>9. Расширение программ «Земский доктор» и «Земский фельдшер»</p>

2) Управление штатным расписанием – формирование с учетом нормативов на основании численности прикрепленного населения, географии населенного пункта; нормативов, закрепленных территориальной программой государственных гарантий бесплатного оказания гражданам медицинской помощи; структуры заболеваемости, маршрутизации пациентов, реальной нагрузки на врачей. Мероприятие состоит из анализа организационной и штатной численности медицинских работников в государственных медицинских организациях Липецкой области; корректировки организационной и штатной численности медицинских работников с учетом региональных особенностей (коэффициент геолокации); согласования с Минздравом России организационной и штатной численности медицинских работников и коэффициент геолокации; принятие нормативного правового акта, определяющего организационную и штатную численность медицинских работников в государственных медицинских организациях Липецкой области, разработка плана мероприятий по изменению штатной численности медицинских работников в государственных медицинских организациях Липецкой области; проведение организационно-штатных мероприятий.

Здравоохранение Липецкой области на протяжении последних 5 лет характеризуется кадровым дефицитом.

Ресурсная обеспеченность населения в сфере здравоохранения рассчитывается с учетом нормативов объемов медицинской помощи в расчете на одного жителя (одно застрахованное лицо), установленных территориальной программой государственных гарантий бесплатного оказания гражданам медицинской помощи, а также порядков оказания медицинской помощи и стандартов медицинской помощи.

При определении объемов оказания медицинской помощи учитываются:

- особенности половозрастного состава населения;
- уровень и структура заболеваемости населения;
- уровень и структура смертности населения;
- географические особенности региона и транспортная доступность медицинских организаций.

Несмотря на сложившийся кадровый дефицит, объемы медицинской помощи, оказываемой в рамках территориальной программы государственных гарантий бесплатного оказания гражданам медицинской помощи, сбалансированы, в целом соответствуют федеральным нормативам.

Штатные должности специалистов медицинских организаций устанавливаются медицинскими организациями на основании плановых объемов медицинской помощи, оказываемой в амбулаторных условиях, условиях дневного стационара, стационарных условиях, а также вне стационара структурными подразделениями скорой, в том числе специализированной медицинской помощи, с учетом порядков оказания медицинской помощи, рекомендуемого числа посещений на год на одну должность врача.

Совместно с ФГБУ «ЦНИИОИЗ» Минздрава России была определена и согласована потребность во врачах и среднем медицинском персонале первичного звена здравоохранения на 2020 год (общая потребность на 2020 год – 2802 человек, из них, врачей-онкологов – 50, врачей-оториноларингологов – 57, врачей-педиатров – 93, врачей-педиатров участковых – 230, врачей-терапевтов-участковых – 350, врачей общей практики (семейные) – 155, врачей-инфекционистов – 18, врачей-дерматовенерологов – 60, врачей-психиатров – 44, врачей-травматологов-ортопедов – 43, врачей-фтизиатров – 34 и врачей скорой медицинской помощи – 104 человека.

Потребность в среднем медицинском персонале первичного звена здравоохранения на 2020 год составляет 5599 специалистов с учетом возрастной нагрузки, в частности: фельдшеры – 303 человека, медицинские сестры врачей-терапевтов участковых – 354 человек, медицинские сестры врачей-педиатров участковых – 232 человека, медицинские сестры врачей общей практики (семейной медицины) – 248 человек.

Помимо непосредственно дефицита кадров существуют кадровые диспропорции, а именно:

- неравномерная концентрация медицинских работников в городах и дефицит их в сельской местности;

- профицит кадров в стационарных учреждениях (профицит составляет 304 специалиста со средним медицинским образованием) и их дефицит в амбулаторно-поликлиническом звене (дефицит составляет 433 врача и 270 специалистов со средним медицинским образованием). Для снижения профицита кадров в стационарных учреждениях планируется разработка новых форм взаимодействия с амбулаторно-поликлиническим звеном.

- между численностью врачей и среднего медицинского персонала (соотношение врачей к среднему медицинскому персоналу составляет 1 к 3);

- между специалистами пенсионного возраста и молодыми специалистами доля специалистов пенсионного возраста составляет 16% у врачей и 7,4% у средних медицинских работников, доля молодых специалистов – 27% у врачей и 24% у средних медицинских работников).

Оценка потребности системы здравоохранения Липецкой области в медицинских кадрах проводится ежегодно на основании методик, утвержденных приказами Минздрава России от 29 ноября 2019 № 974 и от 29 ноября 2019 № 973.

3) Планирование подготовки специалистов и прогнозирование убытия врачей и среднего медицинского персонала, с учетом источников привлечения медицинских кадров под каждую единицу (привлечение выпускников образовательных организаций общего образования для дальнейшего обучения (в рамках целевой подготовки) по программам высшего образования (увеличение заявок на целевое обучение по программам специалитета до 70-75% и по программам ординатуры до 100%), увеличение в 2020 году объема контрольных цифр приема по программам профессионального образования на подготовку кадров со средним

профессиональным медицинским образованием на 30% от имеющегося дефицита специалистов.

В Липецкой области организовано целевое обучение специалистов по программам специалитета и программам ординатуры. Подготовка осуществляется в образовательных организациях высшего медицинского образования, расположенных на территории центрального федерального округа.

В 2019 году в рамках целевого приема от Липецкой области на первый курс образовательных организаций высшего образования по программам специалитета принято 148 студентов, по программам ординатуры - 50.

В Липецкой области осуществляется подготовка специалистов двумя образовательными организациями, реализующими программы среднего профессионального образования, подведомственными управлению здравоохранения Липецкой области, на первый курс в 2019 году принято – 692 студента (301 - бюджет, 391 - внебюджет).

В 2019 году обучающимся в соответствии с Законом Липецкой области от 30.12.2004 № 166-ОЗ «О социальной поддержке обучающихся образовательных организаций и дополнительных гарантиях по социальной поддержке детей-сирот и детей оставшихся без попечения родителей, в Липецкой области», заключивших договор о целевом обучении с органом исполнительной власти Липецкой области, осуществляющим полномочия в сфере охраны здоровья граждан предоставлены меры поддержки в виде ежемесячной денежной выплаты (по программам специалитета в размере 1340 рублей, по программам ординатуры – 5000 рублей).

После получения свидетельства об аккредитации специалиста в первичное звено в 2019 году трудоустроилось 23 врача и 164 специалистов со средним медицинским образованием (2018 год – 14 и 147 соответственно, 2017 год – 19 врачей).

4) Обеспечение вновь создаваемых медицинских организаций медицинскими кадрами (целевое обучение (специалитет, ординатура); планирование подготовки и переподготовки за счет средств федерального и регионального бюджетов, привлечение медицинских работников за счет средств нормированного страхового запаса территориального фонда обязательного медицинского страхования на оплату труда медицинских работников).

По данным Федеральной службы государственной статистики в Липецкой области к 2025 году численность населения будет составлять 1112,9 тысячи человек. Для оказания первичной медико-санитарной помощи к 2025 году нужно 2442 врача и 6241 средний медицинский работник. В оптимальной схеме территориального планирования Липецкой области запланирована модернизация структурных подразделения государственных учреждений здравоохранения региона.

Информация о количестве модернизируемых объектов в Липецкой области

Тип МО до модернизации	Тип МО после модернизации	Количество объектов	Тип модернизации	Изменение штатного расписания	
				Врачи	СМП
ВА	ФАП	2	Преобразование существующих объектов здравоохранения для улучшения доступности первичной медико-санитарной помощи	-1,75	-2
ФАП	ООВП	7	Преобразование существующих объектов здравоохранения для улучшения доступности первичной медико-санитарной помощи	+9,75	+21,5
ООВП	ООВП	1	Замена существующего объекта здравоохранения для улучшения доступности первичной медико-санитарной помощи	+0,5	-1,0
ФАП	ФАП	43	Замена существующих объектов здравоохранения для улучшения доступности первичной медико-санитарной помощи	0	+1,5
Стационарно-поликлинический корпус	Стационарно-поликлинический корпус	1	Замена существующего объекта здравоохранения для улучшения доступности первичной медико-санитарной помощи	0	0
Детская поликлиника и женская консультация	Детская поликлиника и женская консультация	1	Замена существующего объекта здравоохранения для улучшения доступности первичной медико-санитарной помощи	0	0
Детская поликлиника	Детская поликлиника	1	Замена существующего объекта здравоохранения для улучшения доступности первичной медико-санитарной помощи	0	0,75
		24	Капитальный ремонт	0	0

		3	Реконструкция	0	0
	Итого	83		+8,5	+30,75

ПЕРЕЧЕНЬ МОДЕРНИЗИРУЕМЫХ ОБЪЕКТОВ В Липецкой области

1. Фельдшерско-акушерский пункт ГУЗ «Воловская районная больница», расположенный по адресу: Липецкая обл., Воловский р-н, д. Ивановка, численность прикрепленного населения 570 чел.

Вид модернизации – строительство нового ФАП взамен существующего

Таблица 20

Обоснование изменения штатного расписания модернизируемого объекта*

В рамках модернизации будет изменено штатное расписание:

Сокращение ставок	Увеличение ставок
	Акушерка – 0,25
Итого:	Итого: + 0,25

Таблица 21

Обоснование изменения штатного расписания модернизируемого объекта*

N п/п объекта	Наименование объекта до модернизации с указанием типа модернизируемого объекта (ФАП, ВА, УБ, ЦРБ, РБ, городская поликлиника, больница и т.п.)	Наименование объекта после модернизации с указанием типа модернизируемого объекта (ФАП, ВА, УБ, ЦРБ, РБ, городская поликлиника, больница и т.п.)	Обоснование модернизации объекта	Количество штатных должностей на 2020 год, ед.	Количество штатных должностей на 2025 год, ед.	Итоговое отклонение от штатного расписания 2020 года	Обоснование изменения штатного расписания	Источник привлечения медицинского работника
1	Фельдшерско-акушерский пункт ГУЗ «Воловская районная	Фельдшерско-акушерский пункт ГУЗ «Воловская районная	Обеспечение доступности медицинской помощи	1,00	1,25	+ 0,25	Приведение в соответствии	внутреннее совместительство акушерки

	больница», расположенный по адресу: Липецкая обл., Воловский р-н, д. Ивановка	больница», расположенный по адресу: Липецкая обл., Воловский р-н, д. Ивановка	в населенных пунктах с числом жителей 100-2000 человек: 6 км до ближайшей медицинской организации				с приказом МЗ РФ от 15.05.2012 №543н	поликлиники ГУЗ «Воловская районная больница»
--	---	---	--	--	--	--	---	--

Таблица 22

Обоснование привлечения медицинского работника на модернизируемый объект*

Наименование с медицинской организации	Наименование структурного подразделения	Должность на которую необходимо привлечь медицинского работника	Срок, до которого необходимо привлечь медицинского работника (в соответствии с датой завершения модернизации медицинской организации)	Источник привлечения медицинского	Плановый срок трудоустройства специалиста	Совместительство (внутреннее/внешнее), основная должность (в случае внешнего совместительства указывается по основной должности)	Коэффициент совместительства	Ответственный от РОИВ за реализацию мероприятия
ГУЗ «Воловская районная больница»	Фельдшерско- акушерский пункт ГУЗ «Воловская районная больница», расположенный по адресу: Липецкая обл., Воловский р-н, д. Ивановка	акушерка	01.12.2021	поликлиника ГУЗ«Воловская районная больница»	01.12.2021	внутреннее совместительство акушерки поликлиники	0,25	Двуреченская М.С. – начальник отдела

2. Фельдшерско-акушерский пункт ГУЗ «Воловская районная больница», расположенный по адресу: Липецкая обл., Воловский р-н, с. Захаровка, численность прикрепленного населения 470 чел

Вид модернизации – строительство нового ФАП взамен существующего

Таблица 23

Обоснование изменения штатного расписания модернизируемого объекта*

В рамках модернизации будет изменено штатное расписание:

Сокращение ставок	Увеличение ставок
	Акушерка – 0,25
Итого:	Итого: + 0,25

Таблица 24

Обоснование изменения штатного расписания модернизируемого объекта*

N п/п объекта	Наименование объекта до модернизации с указанием типа модернизируемого объекта (ФАП, ВА, УБ, ЦРБ, РБ, городская поликлиника, больница и т.п.)	Наименование объекта после модернизации с указанием типа модернизируемого объекта (ФАП, ВА, УБ, ЦРБ, РБ, городская поликлиника, больница и т.п.)	Обоснование модернизаций объекта	Количество штатных должностей на 2020 год, ед.	Количество штатных должностей на 2025 год, ед.	Итоговое отклонение от штатного расписания 2020 года	Обоснование изменения штатного расписания	Источник привлечения медицинского работника
2	Фельдшерско-акушерский пункт ГУЗ «Воловская районная больница», расположенный по адресу: Липецкая обл., Воловский р-н, с.	Фельдшерско-акушерский пункт ГУЗ «Воловская районная больница», расположенный по адресу: Липецкая обл., Воловский р-н, с.	Обеспечение доступности медицинской помощи в населенных пунктах с числом жителей 100-2000 человек: 6 км до ближайшей	1,00	1,25	+ 0,25	Приведение в соответствии с приказом МЗ РФ от 15.05.2012 №543н	внутреннее совместительство акушерки поликлиники ГУЗ «Воловская районная больница»

	Захаровка	Захаровка	медицинской организации					
--	-----------	-----------	-------------------------	--	--	--	--	--

Таблица 25

Обоснование привлечения медицинского работника на модернизируемый объект*

Наименование медицинской организации	Наименование структурного подразделения	Должность на которую необходимо привлечь медицинского работника	Срок, до которого необходимо привлечь медицинского работника (в соответствии с датой завершения модернизации медицинской организации)	Источник привлечения медицинского	Плановый срок трудоустройства специалиста	Совместительство (внутреннее/внешнее), основная должность (в случае внешнего совместительства указывается организация по основной должности)	Коэффициент совместительства	Ответственный от РОИВ за реализацию мероприятия
ГУЗ «Воловская районная больница»	Фельдшерско-акушерский пункт ГУЗ «Воловская районная больница», расположенный по адресу: Липецкая обл., Воловский р-н, с. Захаровка	акушерка	01.12.2023	поликлиника ГУЗ «Воловская районная больница»	01.12.2023	внутреннее совместительство акушерки поликлиники	0,25	Двуреченская М.С. – начальник отдела

3. Фельдшерско-акушерский пункт ГУЗ «Воловская районная больница», расположенный по адресу: Липецкая обл., Воловский р-н, с. Казаково, численность прикрепленного населения 460 чел.

Вид модернизации – строительство нового ФАП взамен существующего

Изменение штатного расписания модернизируемого объекта

В рамках модернизации будет изменено штатное расписание:

Сокращение ставок	Увеличение ставок
	Акушерка – 0,25
Итого:	Итого: + 0,25

Обоснование изменения штатного расписания модернизируемого объекта*

N п/п объекта	Наименование объекта до модернизации с указанием типа модернизируемого объекта (ФАП, ВА, УБ, ЦРБ, РБ, городская поликлиника, больница и т.п.)	Наименование объекта после модернизации с указанием типа модернизируемого объекта (ФАП, ВА, УБ, ЦРБ, РБ, городская поликлиника, больница и т.п.)	Обоснование модернизации объекта	Количество штатных должностей на 2020 год, ед.	Количество штатных должностей на 2025 год, ед.	Итоговое отклонение от штатного расписания 2020 года	Обоснование изменения штатного расписания	Источник привлечения медицинского работника
3	Фельдшерско-акушерский пункт ГУЗ «Воловская районная больница», расположенный по адресу: Липецкая обл., Воловский р-н, с. Казаково	Фельдшерско-акушерский пункт ГУЗ «Воловская районная больница», расположенный по адресу: Липецкая обл., Воловский р-н, с. Казаково	Обеспечение доступности медицинской помощи в населенных пунктах с числом жителей 100-2000 человек: 6 км до ближайшей медицинской организации	1,00	1,25	+ 0,25	Приведение в соответствии с приказом МЗ РФ от 15.05.2012 №543н	внутреннее совместительство акушерки поликлиники

Обоснование привлечения медицинского работника на модернизируемый объект*

Наименование медицинской организации	Наименование структурного подразделения	Должность на которую необходимо привлечь медицинского работника	Срок, до которого необходимо привлечь медицинского работника (в соответствии с датой завершения модернизации медицинской организации)	Источник привлечения медицинского	Плановый срок трудоустройства специалиста	Совместительство (внутреннее/внешнее), основная должность (в случае внешнего совместительства указывается организация по основной должности)	Коэффициент совместительства	Ответственный от РОИВ за реализацию мероприятия
ГУЗ «Воловская районная больница»	Фельдшерско-акушерский пункт ГУЗ «Воловская районная больница», расположенный по адресу: Липецкая обл., Воловский р-н, с. Казаково	акушерка	01.12.2024	поликлиника ГУЗ«Воловская районная больница»	01.12.2024	внутреннее совместительство акушерки поликлиники	1,25	Двуреченская М.С. – начальник отдела

4. Фельдшерско-акушерский пункт ГУЗ «Воловская районная больница», расположенный по адресу: Липецкая обл., Воловский р-н, с. Нижнее Чесночное, численность прикрепленного населения 320 чел.

Вид модернизации – строительство нового ФАП взамен существующего

Изменение штатного расписания модернизируемого объекта

В рамках модернизации будет изменено штатное расписание:

Сокращение ставок	Увеличение ставок
	Акушерка – 0,25
Итого:	Итого: + 0,25

Обоснование изменения штатного расписания модернизируемого объекта*

N п/п объекта	Наименование объекта до модернизации с указанием типа модернизируемого объекта (ФАП, ВА, УБ, ЦРБ, РБ, городская поликлиника, больница и т.п.)	Наименование объекта после модернизации с указанием типа модернизируемого объекта (ФАП, ВА, УБ, ЦРБ, РБ, городская поликлиника, больница и т.п.)	Обоснование модернизации объекта	Количество штатных должностей на 2020 год, ед.	Количество штатных должностей на 2025 год, ед.	Итоговое отклонение от штатного расписания 2020 года	Обоснование изменения штатного расписания	Источник привлечения медицинского работника
4	Фельдшерско-акушерский пункт ГУЗ «Воловская районная больница», расположенный по адресу: Липецкая обл., Воловский р-н. с. Нижнее Чесночное	Фельдшерско-акушерский пункт ГУЗ «Воловская районная больница», расположенный по адресу: Липецкая обл., Воловский р-н. с. Нижнее Чесночное	Обеспечение доступности медицинской помощи в населенных пунктах с числом жителей 100-2000 человек: 6 км до ближайшей медицинской организации	1,00	1,25	+ 0,25	Приведение в соответствии с приказом МЗ РФ от 15.05.2012 №543н	внутреннее совместительство акушерки поликлиники

Обоснование привлечения медицинского работника на модернизируемый объект*

Наименование медицинской организации	Наименование структурного подразделения	Должность на которую необходимо привлечь медицинского работника	Срок, до которого необходимо привлечь медицинского работника (в соответствии с датой завершения модернизации медицинской организации)	Источник привлечения медицинского	Плановый срок трудоустройства специалиста	Совместительство (внутреннее/внешнее), основная должность (в случае внешнего совместительства указывается организация по основной должности)	Коэффициент совместительства	Ответственный от РОИВ за реализацию мероприятия
ГУЗ «Воловская районная больница»	Фельдшерско-акушерский пункт ГУЗ «Воловская районная больница», расположенный по адресу: Липецкая обл., Воловский р-н, с. Нижнее Чесночное	акушерка	31.12.2025	поликлиника ГУЗ «Воловская районная больница»,	31.12.2025	внутреннее совместительство акушерки поликлиники	0,25	Двуреченская М.С. – начальник отдела

5. Фельдшерско-акушерский пункт ГУЗ «Грязинская центральная районная больница», расположенный по адресу: Липецкая обл., Грязинский р-н, с. Большой Самовец, численность прикрепленного населения 2795 чел.

Вид модернизации – строительство нового ФАП взамен существующего

Изменение штатного расписания модернизируемого объекта

В рамках модернизации будет изменено штатное расписание:

Сокращение ставок	Увеличение ставок
Заведующий фельдшерско-акушерским пунктом – фельдшер -1,0	Врач общей практики (семейный врач) – 1,75
	Фельдшер – 1,0
	Медицинская сестра врача общей практики (семейного врача) – 2,5
	Медицинская сестра по физиотерапии – 0,5
Итого: -1,0	Итого: +5,75

Обоснование изменения штатного расписания модернизируемого объекта*

N п/п объекта	Наименование объекта до модернизации с указанием типа модернизируемого объекта (ФАП, ВА, УБ, ЦРБ, РБ, городская поликлиника, больница и т.п.)	Наименование объекта после модернизации с указанием типа модернизируемого объекта (ФАП, ВА, УБ, ЦРБ, РБ, городская поликлиника, больница и т.п.)	Обоснование модернизации объекта	Количество штатных должностей на 2020 год, ед.	Количество штатных должностей на 2025 год, ед.	Итоговое отклонение от штатного расписания 2020 года	Обоснование изменения штатного расписания	Источник привлечения медицинского работника
5	Фельдшерско-акушерский пункт ГУЗ «Грязинская центральная районная больница», расположенный по адресу: Липецкая обл., Грязинский р-н, с. Большой Самовец	Отделение общей врачебной практики (семейной медицины) ГУЗ «Грязинская центральная районная больница», расположенное по адресу: Липецкая обл., Грязинский р-н, с. Большой Самовец	Обеспечение доступности медицинской помощи в населенных пунктах в части достаточности проектной мощности объекта по посещениям в смену на обслуживаемую в нём численность населения	3,5	8,25	+ 1,75 врача + 3,0 СМП Итого: + 4,75	Изменение типа структурного подразделения	Врач общей практики – 1 человек, целевая подготовка – ординатура ФГБОУ ВО «Воронежский государственный медицинский университет им. Н.Н. Бурденко» медицинская сестра – 2, целевая подготовка – ГАПОУ «Липецкий медицинский колледж»

Обоснование привлечения медицинского работника на модернизируемый объект*

Наименование медицинской организации	Наименование структурного подразделения	Должность на которую необходимо привлечь медицинского работника	Срок, до которого необходимо привлечь медицинского работника (в соответствии с датой завершения модернизации медицинской организации)	Источник привлечения медицинского	Плательский срок трудоустройства специалиста	Совместительство (внутреннее/внешнее), основная должность (в случае внешнего совместительства указывается организация по основной должности)	Коэффициент совместительства	Ответственный от РОИВ за реализацию мероприятия
ГУЗ «Грязинская центральная районная больница»	Отделение общей врачебной практики (семейной медицины) Липецкая обл., Грязинский р-н, с. Большой Самовец	Врач общей практики (семейный врач)	01.12.2025	целевая подготовка – ординатура ФГБОУ ВО «Воронежский государственный медицинский университет им. Н.Н. Бурденко»	01.12.2025	основная	1,0	Двуреченская М.С. – начальник отдела
ГУЗ «Грязинская центральная районная больница»	Отделение общей врачебной практики (семейной медицины) Липецкая обл., Грязинский р-н, с. Большой Самовец	Медицинская сестра врача общей практики	01.12.2025	целевая подготовка по специальности «Сестринское дело» ГАПОУ «Липецкий медицинский колледж»	01.12.2025	основная	1,0	Двуреченская М.С. – начальник отдела
ГУЗ «Грязинская центральная районная больница»	Отделение общей врачебной практики (семейной медицины) Липецкая обл., Грязинский р-н, с. Большой Самовец	Медицинская сестра врача общей практики	01.12.2025	целевая подготовка по специальности «Сестринское дело» ГАПОУ «Липецкий медицинский колледж»	01.12.2025	основная	1,0	Двуреченская М.С. – начальник отдела
ГУЗ «Грязинская центральная районная больница»	Отделение общей врачебной практики (семейной медицины) Липецкая обл., Грязинский р-н, с. Большой Самовец	фельдшер	01.12.2025	Перевод с должности Заведующего ФАП - фельдшера	01.12.2025	основная	1,0	Двуреченская М.С. – начальник отдела

6. Фельдшерско-акушерский пункт ГУЗ «Грязинская центральная районная больница», расположенный по адресу: Липецкая обл., Грязинский р-н, с. Двуречки, численность прикрепленного населения 2541 чел.

Вид модернизации – преобразование существующих объектов здравоохранения для улучшения доступности первичной медико-санитарной помощи

Изменение штатного расписания модернизируемого объекта

В рамках модернизации будет изменено штатное расписание:

Сокращение ставок	Увеличение ставок
Заведующий фельдшерско-акушерским пунктом – фельдшер -1,0	Врач общей практики (семейный врач) – 1,75
	Фельдшер - 1,5
	Медицинская сестра врача общей практики (семейного врача) – 2,5
	Медицинская сестра физиотерапии – 0,5
Итого: -1,0	Итого: +6,25

Обоснование изменения штатного расписания модернизируемого объекта*

N п/п объекта	Наименование объекта до модернизации с указанием типа модернизируемого объекта (ФАП, ВА, УБ, ЦРБ, РБ, городская поликлиника, больница и т.п.)	Наименование объекта после модернизации с указанием типа модернизируемого объекта (ФАП, ВА, УБ, ЦРБ, РБ, городская поликлиника, больница и т.п.)	Обоснование модернизации объекта	Количество штатных должностей на 2020 год, ед.	Количество штатных должностей на 2025 год, ед.	Итоговое отклонение от принятого расписания 2020 года	Обоснование изменения штатного расписания	Источник привлечения медицинского работника
8.	Фельдшерско-акушерский пункт ГУЗ «Грязинская центральная районная больница», расположенный по адресу: Липецкая обл., Грязинский р-н, с. Двуречки	Отделение общей врачебной практики (семейной медицины) ГУЗ «Грязинская центральная районная больница», расположенное по адресу: Липецкая обл., Грязинский р-н, с. Двуречки	Обеспечение доступности медицинской помощи в населенных пунктах в части достаточности проектной мощности объекта по посещениям в смену на обслуживаемую в нём численность населения	2,00	6,00	+ 1,75 врач + 3,5 СМП Итого: 5,25	Изменение типа структурного подразделения	Врач общей практики – 1 человек, целевая подготовка – ординатура ФГБОУ ВО «Воронежский государственный медицинский университет им. П.П. Бурденко» медицинская сестра – 2, целевая подготовка ГАПОУ «Липецкий медицинский колледж»

Обоснование привлечения медицинского работника на модернизируемый объект*

Наименование медицинской организации	Наименование структурного подразделения	Должность на которую необходимо привлечь медицинского работника	Срок, до которого необходимо привлечь медицинского работника (в соответствии с датой завершения модернизации медицинской организации)	Источник привлечения медицинского	Плановый срок трудоустройства специалиста	Совместительство (внутреннее/внешнее), основная должность (в случае внешнего совместительства указывается организация по основной должности)	Коэффициент совместительства	Ответственный от РОИВ за реализацию мероприятия
ГУЗ «Грязинская центральная районная больница»	Отделение общей врачебной практики (семейной медицины) Липецкая обл., Грязинский р-н, с. Двуречки	Врач общей практики (семейный врач)	01.12.2025	целевая подготовка специалистом по специальности «лечебное дело» ФГБОУ ВО «Воронежский государственный медицинский университет им. Н.Н. Бурденко»	01.12.2025	основная	1,0	Двуреченская М.С. начальник отдела
ГУЗ «Грязинская центральная районная больница»	Отделение общей врачебной практики (семейной медицины) Липецкая обл., Грязинский р-н, с. Двуречки	Медицинская сестра врача общей практики	01.12.2025	целевая подготовка по специальности «Сестринское дело» ГАПОУ «Липецкий медицинский колледж»	01.12.2025	основная	1,0	Двуреченская М.С. – начальник отдела
ГУЗ «Грязинская центральная районная больница»	Отделение общей врачебной практики (семейной медицины) Липецкая обл., Грязинский р-н, с. Двуречки	Медицинская сестра врача общей практики	01.12.2025	целевая подготовка по специальности «Сестринское дело» ГАПОУ «Липецкий медицинский колледж»	01.12.2025	основная	1,0	Двуреченская М.С. – начальник отдела
ГУЗ «Грязинская центральная районная больница»	Отделение общей врачебной практики (семейной медицины) Липецкая обл., Грязинский р-н, с. Большой Самовец	фельдшер	01.12.2025	Перевод с должности Заведующего ФАП - фельдшера	01.12.2025	основная	1,0	Двуреченская М.С. – начальник отдела

7. Фельдшерско-акушерский пункт ГУЗ «Грязинская центральная районная больница», расположенный по адресу: Липецкая обл., Грязинский р-н, с. Ярлуково, численность прикрепленного населения 2556 чел.

Вид модернизации – преобразование существующих объектов здравоохранения для улучшения доступности первичной медико-санитарной помощи

Таблица 38

Изменение штатного расписания модернизируемого объекта

В рамках модернизации будет изменено штатное расписание:

Сокращение ставок	Увеличение ставок
Заведующий фельдшерско-акушерским пунктом – фельдшер -1,0	Врач общей практики (семейный врач) – 1,75
	Фельдшер – 1,0
	Медицинская сестра врача общей практики (семейного врача) – 2,5
	Медицинская сестра по физиотерапии – 0,5
Итого: -1,0	Итого: +5,75

Таблица 39

Обоснование изменения штатного расписания модернизируемого объекта*

N п/п объекта	Наименование объекта до модернизации с указанием типа модернизируемого объекта (ФАП, ВА, УБ, ЦРБ, РБ, городская поликлиника, больница и т.п.)	Наименование объекта после модернизации с указанием типа модернизируемого объекта (ФАП, ВА, УБ, ЦРБ, РБ, городская поликлиника, больница и т.п.)	Обоснование модернизации объекта	Количество штатных должностей на 2020 год, ед.	Количество штатных должностей на 2025 год, ед.	Итоговое отклонение от штатного расписания 2020 года	Обоснование изменения штатного расписания	Источник привлечения медицинского работника
9	Фельдшерско-акушерский пункт ГУЗ «Грязинская центральная районная больница», расположенный по адресу: Липецкая обл., Грязинский р-н, с. Ярлуково	Отделение общей врачебной практики (семейной медицины) ГУЗ «Грязинская центральная районная больница», расположенное по адресу: Липецкая обл., Грязинский р-н, с. Ярлуково	Обеспечение доступности медицинской помощи в населенных пунктах в части достаточности проектной мощности объекта по посещениям в смену на обслуживаемую в нём численность населения	2,5	7,25	+ 1,75 врача – 3,00 СМП Итого: + 4,075	Изменение типа структурного подразделения	Врач общей практики – 1 человек, целевая подготовка – ординатура ФГБОУ ВО «Воронежский государственный медицинский университет им. Н.Н. Бурденко» медицинская сестра – 2, целевая подготовка ГАПОУ «Липецкий медицинский колледж»

Обоснование привлечения медицинского работника на модернизируемый объект*

Наименование медицинской организации	Наименование структурного подразделения	Должность на которую необходимо привлечь медицинского работника	Срок, до которого необходимо привлечь медицинского работника (в соответствии с датой завершения модернизации медицинской организации)	Источник привлечения медицинского	Планный срок трудоустройства специалиста	Совместительство (внутреннее/внешнее), основная должность (в случае внешнего совместительства указывается организация по основной должности)	Коэффициент совместительства	Ответственный от РОИВ за реализацию мероприятия
ГУЗ «Грязинская центральная районная больница»	Отделение общей врачебной практики (семейной медицины) Липецкая обл., Грязинский р-н, с. Ярдуково	Врач общей практики (семейный врач)	01.12.2023	целевая подготовка – ординатура ФГБОУ ВО «Воронежский государственный медицинский университет им. Н.Н. Бурденко»	01.12.2023	основная	1,0	Двуреченская М.С. – начальник отдела
ГУЗ «Грязинская центральная районная больница»,	Отделение общей врачебной практики (семейной медицины) Липецкая обл., Грязинский р-н, с. Ярдуково	Медицинская сестра врача общей практики	01.12.2023	целевая подготовка по специальности «Сестринское дело» ГАПОУ «Липецкий медицинский колледж»	01.12.2023	основная	1,0	Двуреченская М.С. – начальник отдела
ГУЗ «Грязинская центральная районная больница»,	Отделение общей врачебной практики (семейной медицины) Липецкая обл., Грязинский р-н, с. Ярдуково	Медицинская сестра врача общей практики	01.12.2023	целевая подготовка по специальности «Сестринское дело» ГАПОУ «Липецкий медицинский колледж»	01.12.2023	основная	1,0	Двуреченская М.С. – начальник отдела
ГУЗ «Грязинская центральная районная больница»	Отделение общей врачебной практики (семейной медицины) Липецкая обл., Грязинский р-н, с. Ярдуково	фельдшер	01.12.2025	Перевод с должности Заведующего ФАП - фельдшера	01.12.2025	основная	1,0	Двуреченская М.С. – начальник отдела

8. Фельдшерско-акушерский пункт ГУЗ «Грязинская центральная районная больница», расположенный по адресу: Липецкая обл., Грязинский р-н, п. Волгоэлектросетьстрой, численность прикрепленного населения 307 чел.

Вид модернизации – строительство нового ФАП взамен существующего

Таблица 41

Изменение штатного расписания модернизируемого объекта

В рамках модернизации будет изменено штатное расписание:

Сокращение ставок	Увеличение ставок
	Акушерка – 0,25
Итого:	Итого: + 0,25

Таблица 42

Обоснование изменения штатного расписания модернизируемого объекта*

№ п/п объекта.	Наименование объекта до модернизации с указанием типа модернизируемого объекта (ФАП, ВА, УБ, ЦРБ, РБ, городская поликлиника, больница и т.п.)	Наименование объекта после модернизации с указанием типа модернизируемого объекта (ФАП, ВА, УБ, ЦРБ, РБ, городская поликлиника, больница и т.п.)	Обоснование модернизации объекта	Количество штатных должностей на 2020 год, ед.	Количество штатных должностей на 2025 год, ед.	Итоговое отклонение от штатного расписания 2020 года	Обоснование изменения штатного расписания	Источник привлечения медицинского работника
10	Фельдшерско-акушерский пункт ГУЗ «Грязинская центральная районная больница», расположенный по адресу: Липецкая обл., Грязинский р-н, п. Волгоэлектросетьстрой	Фельдшерско-акушерский пункт ГУЗ «Грязинская центральная районная больница», расположенный по адресу: Липецкая обл., Грязинский р-н, п. Волгоэлектросетьстрой	Обеспечение доступности медицинской помощи в населенных пунктах с числом жителей 100-2000 человек: 6 км до ближайшей медицинской организации	1,00	1,25	- 0,25	Приведение в соответствии с приказом МЗ РФ от 15.05.2012 №543н	внутреннее совместительство акушерки поликлиники ГУЗ «Грязинская центральная районная больница»

Обоснование привлечения медицинского работника на модернизируемый объект*

Наименование медицинской организации	Наименование структурного подразделения	Должность на которую необходимо привлечь медицинского работника	Срок, до которого необходимо привлечь медицинского работника (в соответствии с датой завершения модернизации медицинской организации)	Источник привлечения медицинского	Плановый срок трудоустройства специалиста	Совместительство (внутреннее/внешнее), основная должность (в случае внешнего совместительства указывается организация по основной должности)	Коэффициент совместительства	Ответственный от РОИВ за реализацию мероприятия
ГУЗ «Грязинская центральная районная больница»	Фельдшерско-акушерский пункт ГУЗ «Грязинская центральная районная больница», расположенный по адресу: Липецкая обл., Грязинский р-н, п. Волжское, электрострой	акушерка	01.12.2025	пол.клиника ГУЗ«Грязинская центральная районная больница»	01.12.2025	внутреннее совместительство акушерки пол.клиники	0,25	Двуреченская М.С. начальник отдела

9. Фельдшерско-акушерский пункт ГУЗ «Грязинская центральная районная больница», расположенный по адресу: Липецкая обл., Грязинский р-н, п. Первомайский, численность прикрепленного населения 201 чел.

Вид модернизации – строительство нового ФАП взамен существующего

Изменение штатного расписания модернизируемого объекта

В рамках модернизации будет изменено штатное расписание:

Сокращение ставок	Увеличение ставок
	Акушерка – 0,25
Итого:	Итого: + 0,25

Таблица 45

Обоснование изменения штатного расписания модернизируемого объекта*

№ п/п объекта	Наименование объекта до модернизации с указанием типа модернизируемого объекта (ФАП, ВА, УБ, ЦРБ, РБ, городская поликлиника, больница и т.п.)	Наименование объекта после модернизации с указанием типа модернизируемого объекта (ФАП, ВА, УБ, ЦРБ, РБ, городская поликлиника, больница и т.п.)	Обоснование модернизации объекта	Количество штатных должностей на 2020 год, ед.	Количество штатных должностей на 2024 год, ед.	Итоговое отклонение от штатного расписания 2020 года	Обоснование изменения штатного расписания	Источник привлечения медицинского работника
11	Фельдшерско-акушерский пункт ГУЗ «Грязинская центральная районная больница», расположенный по адресу: Липецкая обл., Грязинский р-н, п. Первомайский	Фельдшерско-акушерский пункт ГУЗ «Грязинская центральная районная больница», расположенный по адресу: Липецкая обл., Грязинский р-н, п. Первомайский	Обеспечение доступности медицинской помощи в населенных пунктах с числом жителей 100-2000 человек: 6 км до ближайшей медицинской организации	1,00	1,25	- 0,25	Приведение в соответствии с приказом МЗ РФ от 15.05.2012 №543н	внутреннее совместительство акушерки поликлиники ГУЗ «Грязинская центральная районная больница»

Таблица 46

Обоснование привлечения медицинского работника на модернизируемый объект*

Наименование медицинской организации	Наименование структурного подразделения	Должность на которую необходимо привлечь медицинского работника	Срок, до которого необходимо привлечь медицинского работника (в соответствии с датой завершения модернизации медицинской организации)	Источник привлечения медицинского	Плановый срок трудоустройства специалиста	Совместительство (внутреннее/внешнее), основная должность (в случае внешнего совместительства указывается организация по основной должности)	Коэффициент совместительства	Ответственный от РОИВ за реализацию мероприятия
ГУЗ «Грязинская центральная районная больница»	Фельдшерско-акушерский пункт ГУЗ «Грязинская центральная районная больница», расположенный по адресу: Липецкая обл., Грязинский р-н, п. Первомайский	акушерка	01.12.2023	поликлиника ГУЗ «Грязинская центральная районная больница»	01.12.2023	внутреннее совместительство акушерки поликлиники	0,25	Дворученская М.С. – начальник отдела

10. Фельдшерско-акушерский пункт ГУЗ «Грязинская центральная районная больница», расположенный по адресу: Липецкая обл., Грязинский р-н, п. Песковатский, численность прикрепленного населения 918 чел.

Вид модернизации – строительство нового ФАП взамен существующего

Таблица 47

Изменение штатного расписания модернизируемого объекта

В рамках модернизации будет изменено штатное расписание:

Сокращение ставок	Увеличение ставок
	Акушерка – 1,00
Итого:	Итого: + 1,00

Таблица 48

Обоснование изменения штатного расписания модернизируемого объекта*

N п/п объекта	Наименование объекта до модернизации с указанием типа модернизируемого объекта (ФАП, ВА, УБ, ЦРБ, РБ, городская поликлиника, больница и т.п.)	Наименование объекта после модернизации с указанием типа модернизируемого объекта (ФАП, ВА, УБ, ЦРБ, РБ, городская поликлиника, больница и т.п.)	Обоснование модернизации объекта	Количество штатных должностей на 2020 год, ед.	Количество штатных должностей на 2025 год, ед.	Итоговое отклонение от штатного расписания 2020 года	Обоснование изменения штатного расписания	Источник привлечения медицинского работника
12	Фельдшерско-акушерский пункт ГУЗ «Грязинская центральная районная больница», расположенный по адресу: Липецкая обл., Грязинский р-н, п. Песковатский	Фельдшерско-акушерский пункт ГУЗ «Грязинская центральная районная больница», расположенный по адресу: Липецкая обл., Грязинский р-н, п. Песковатский	Обеспечение доступности медицинской помощи в населенных пунктах с числом жителей 100-2000 человек: 6 км до ближайшей медицинской организации	1,50	2,50	- 1,00	Приведение в соответствии с приказом МЗ РФ от 15.05.2012 №543н	акушерка 1-целевая подготовка по специальности «Акушерское дело» ГАПОУ «Липецкий медицинский колледж»

Обоснование привлечения медицинского работника на модернизируемый объект*

Наименование медицинской организации	Наименование структурного подразделения	Должность на которую необходимо привлечь медицинского работника	Срок, до которого необходимо привлечь медицинского работника (в соответствии с датой завершения модернизации медицинской организации)	Источник привлечения медицинского	Плательщик трудоустройства специалиста	Совместительство (внутреннее/внешнее), основная должность (в случае внешнего совместительства указывается организация по основной должности)	Коэффициент совместительства	Ответственный от РОИВ за реализацию мероприятия
ГУЗ «Грязинская центральная районная больница»	Фельдшерско-акушерский пункт ГУЗ «Грязинская центральная районная больница», расположенный по адресу: Липецкая обл., Грязинский р-н, п. Первомайский	акушерка	01.12.2024	целевая подготовка по специальности «Акушерское дело» ГАПОУ «Липецкий медицинский колледж»	01.12.2024	основная	1,0	Двуреченская М.С. – начальник отдела

11. Фельдшерско-акушерский пункт ГУЗ «Грязинская центральная районная больница», расположенный по адресу: Липецкая обл., Грязинский р-н, с. Коробовка, численность прикрепленного населения 460 чел.

Вид модернизации – строительство нового ФАП взамен существующего

Изменение штатного расписания модернизируемого объекта

В рамках модернизации будет изменено штатное расписание:

Сокращение ставок	Увеличение ставок
	Акушерка – 0,25
Итого:	Итого: + 0,25

Таблица 51

Обоснование изменения штатного расписания модернизируемого объекта*

№ п/п объекта	Наименование объекта до модернизации с указанием типа модернизируемого объекта (ФАП, ВА, УБ, ЦРБ, РБ, городская поликлиника, больница и т.п.)	Наименование объекта после модернизации с указанием типа модернизируемого объекта (ФАП, ВА, УБ, ЦРБ, РБ, городская поликлиника, больница и т.п.)	Обоснование модернизации объекта	Количество штатных должностей на 2020 год, ед.	Количество штатных должностей на 2025 год, ед.	Итоговое отклонение от штатного расписания 2020 года	Обоснование изменения штатного расписания	Источник привлечения медицинского работника
13	Фельдшерско-акушерский пункт ГУЗ «Грязинская центральная районная больница», расположенный по адресу: Липецкая обл., Грязинский р-н, с. Коробовка	Фельдшерско-акушерский пункт ГУЗ «Грязинская центральная районная больница», расположенный по адресу: Липецкая обл., Грязинский р-н, с. Коробовка	Обеспечение доступности медицинской помощи в населенных пунктах с числом жителей 100-2000 человек: 6 км до ближайшей медицинской организации	1,00	1,25	- 0,25	Приведение в соответствии с приказом МЗ РФ от 15.05.2012 №543н	внутреннее совместительство акушерки поликлиники ГУЗ «Грязинская центральная районная больница»

Таблица 52

Обоснование привлечения медицинского работника на модернизируемый объект*

Наименование медицинской организации	Наименование структурного подразделения	Должность на которую необходимо привлечь медицинского работника	Срок, до которого необходимо привлечь медицинского работника (в соответствии с датой завершения модернизации медицинской организации)	Источник привлечения медицинского	Плановый срок трудоустройства специалиста	Совместительство (внутреннее/внешнее), основная должность (в случае внешнего совместительства указывается организация по основной должности)	Коэффициент совместительства	Ответственный от РОИВ за реализацию мероприятия
ГУЗ «Грязинская центральная районная больница»	Фельдшерско-акушерский пункт ГУЗ «Грязинская центральная районная больница», расположенный по адресу: Липецкая обл., Грязинский р-н, с. Коробовка	акушерка	01.12.2025	поликлиника ГУЗ «Грязинская центральная районная больница»	01.12.2025	внутреннее совместительство акушерки поликлиники	0,25	Двуреченская М.С. – начальник отдела

12. Фельдшерско-акушерский пункт ГУЗ «Грязинская центральная районная больница», расположенный по адресу: Липецкая обл., Грязинский р-н, с. Петровка, численность прикрепленного населения 849 чел.

Вид модернизации – строительство нового ФАП взамен существующего

Таблица 53

Изменение штатного расписания модернизируемого объекта

В рамках модернизации будет изменено штатное расписание:

Сокращение ставок	Увеличение ставок
	Акушерка – 0,50
Итого:	Итого: + 0,50

Таблица 54

Обоснование изменения штатного расписания модернизируемого объекта*

N п/п объекта	Наименование объекта до модернизации с указанием типа модернизируемого объекта (ФАП, ВА, УБ, ЦРБ, РБ, городская поликлиника, больница и т.п.)	Наименование объекта после модернизации с указанием типа модернизируемого объекта (ФАП, ВА, УБ, ЦРБ, РБ, городская поликлиника, больница и т.п.)	Обоснование модернизации объекта	Количество штатных должностей на 2020 год, ед.	Количество штатных должностей на 2024 год, ед.	Итоговое отклонение от штатного расписания 2020 года	Обоснование изменения штатного расписания	Источник привлечения медицинского работника
14	Фельдшерско-акушерский пункт ГУЗ «Грязинская центральная районная больница», расположенный по адресу: Липецкая обл., Грязинский р-н, с. Петровка	Фельдшерско-акушерский пункт ГУЗ «Грязинская центральная районная больница», расположенный по адресу: Липецкая обл., Грязинский р-н, с. Петровка	Обеспечение доступности медицинской помощи в населенных пунктах с числом жителей 100-2000 человек: 6 км до ближайшей медицинской организации	2,50	3,00	+ 0,50	Приведение в соответствии с приказом МЗ РФ от 15.05.2012 №543п	внутреннее совместительство акушерки поликлиники ГУЗ «Грязинская центральная районная больница»

Обоснование привлечения медицинского работника на модернизируемый объект*

Наименование медицинской организации	Наименование структурного подразделения	Должность, на которую необходимо привлечь медицинского работника	Срок, до которого необходимо привлечь медицинского работника (в соответствии с датой завершения модернизации медицинской организации)	Источник привлечения медицинского	Плановый срок трудоустройства специалиста	Совместительство во (внутреннее/внешнее), основная должность (в случае внешнего совместительства указывается организация по основной должности)	Коэффициент совместительства	Ответственный от РОИВ за реализацию мероприятия
ГУЗ «Грязинская центральная районная больница»	Фельдшерско-акушерский пункт ГУЗ «Грязинская центральная районная больница», расположенный по адресу: Липецкая обл., Грязинский р-н, с. Коробовка	акушерка	01.12.2023	поликлиника ГУЗ «Грязинская центральная районная больница»	01.12.2023	внутреннее совместительство во акушерки поликлиники	0,5	Двуреченская М.С. – начальник отдела

13. Фельдшерско-акушерский пункт ГУЗ «Данковская центральная районная больница», расположенный по адресу: Липецкая обл., Данковский р-н, с. Долгое, численность прикрепленного населения 335 чел.

Вид модернизации – строительство нового ФАП взамен существующего

Изменение штатного расписания модернизируемого объекта

В рамках модернизации будет изменено штатное расписание:

Сокращение ставок	Увеличение ставок
	Акушерка – 0,25
Итого:	Итого: + 0,25

Таблица 57

Обоснование изменения штатного расписания модернизируемого объекта*

№ п/п объекта	Наименование объекта до модернизации с указанием типа модернизируемого объекта (ФАП, ВА, УБ, ЦРБ, РБ, городская поликлиника, больница и т.п.)	Наименование объекта после модернизации с указанием типа модернизируемого объекта (ФАП, ВА, УБ, ЦРБ, РБ, городская поликлиника, больница и т.п.)	Обоснование модернизации объекта	Количество штатных должностей на 2020 год, ед.	Количество штатных должностей на 2024 год, ед.	Итоговое отклонение от штатного расписания 2020 года	Обоснование изменения штатного расписания	Источник привлечения медицинского работника
15	Фельдшерско-акушерский пункт ГУЗ «Данковская центральная районная больница», расположенный по адресу: Липецкая обл., Данковский р-н, с. Долгое	Фельдшерско-акушерский пункт ГУЗ «Данковская центральная районная больница», расположенный по адресу: Липецкая обл., Данковский р-н, с. Долгое	Обеспечение доступности медицинской помощи в населенных пунктах с числом жителей 100-2000 человек: 6 км до ближайшей медицинской организации	2,00	2,25	- 0,25	Приведение в соответствии с приказом МЗ РФ от 15.05.2012 №543н	внутреннее совместительство акушерки поликлиники

Таблица 58

Обоснование привлечения медицинского работника на модернизируемый объект*

Наименование медицинской организации	Наименование структурного подразделения	Должность на которую необходимо привлечь медицинского работника	Срок, до которого необходимо привлечь медицинского работника (в соответствии с датой завершения модернизации медицинской организации)	Источник привлечения медицинского	Плановый срок трудоустройства специалиста	Совместительство (внутреннее/внешнее), основная должность (в случае внешнего совместительства указывается организация по основной должности)	Коэффициент совместительства	Ответственный от РОИВ за реализацию мероприятия
ГУЗ «Данковская центральная районная больница»	Фельдшерско-акушерский пункт ГУЗ «Данковская центральная районная больница», расположенный по адресу: Липецкая обл., Данковский р-н, с. Долгое	акушерка	01.12.2021	поликлиника ГУЗ «Данковская центральная районная больница»	01.12.2021	внутреннее совместительство акушерки поликлиники	0,25	Двуреченская М.С. – начальник отдела

14. Фельдшерско-акушерский пункт ГУЗ «Данковская центральная районная больница», расположенный по адресу: Липецкая обл., Данковский р-н, с. Малинки, численность прикрепленного населения 203 чел.

Вид модернизации – строительство нового ФАП взамен существующего

Таблица 59

Изменение штатного расписания модернизируемого объекта

В рамках модернизации будет изменено штатное расписание:

Сокращение ставок	Увеличение ставок
	Акушерка – 0,25
Итого:	Итого: + 0,25

Таблица 60

Обоснование изменения штатного расписания модернизируемого объекта*

№ п/п объекта	Наименование объекта до модернизации с указанием типа модернизируемого объекта (ФАП, ВД, УБ, ЦРБ, РБ, городская поликлиника, больница и т.п.)	Наименование объекта после модернизации с указанием типа модернизируемого объекта (ФАП, ВД, УБ, ЦРБ, РБ, городская поликлиника, больница и т.п.)	Обоснование модернизации объекта	Количество штатных должностей на 2020 год, ед.	Количество штатных должностей на 2024 год, ед.	Итоговое отклонение от штатного расписания 2020 года	Обоснование изменения штатного расписания	Источник привлечения медицинского работника
16	Фельдшерско-акушерский пункт ГУЗ «Данковская центральная районная больница», расположенный по адресу: Липецкая обл., Данковский р-н, с. Малинки	Фельдшерско-акушерский пункт ГУЗ «Данковская центральная районная больница», расположенный по адресу: Липецкая обл., Данковский р-н, с. Малинки	Обеспечение доступности медицинской помощи в населенных пунктах с числом жителей 100-2000 человек: 6 км до ближайшей медицинской организации	1,00	1,25	- 0,25	Приведение в соответствии с приказом МЗ РФ от 15.05.2012 №543н	внутреннее совместительство акушерки поликлиники

Обоснование привлечения медицинского работника на модернизируемый объект*

Наименование медицинской организации	Наименование структурного подразделения	Должность на которую необходимо привлечь медицинского работника	Срок, до которого необходимо привлечь медицинского работника (в соответствии с датой завершения модернизации медицинской организации)	Источник привлечения медицинского	Плательский срок трудоустройства специалиста	Совместительство во (внутреннее/внешнее), основная должность (в случае внешнего совместительства указывается организация по основной должности)	Коэффициент совместительства	Ответственный от РОИВ за реализацию мероприятия
ГУЗ «Данковская центральная районная больница»	Фельдшерско-акушерский пункт ГУЗ «Данковская центральная районная больница», расположенный по адресу: Липецкая обл., Данковский р-н, с. Малинки	акушерка	01.12.2024	полклинника ГУЗ «Данковская центральная районная больница»	01.12.2024	внутреннее совместительство во акушерки поликлиники	0,25	Двуреченская М.С., начальник отдела

15. Отделение общей врачебной практики (семейной медицины) ГУЗ «Добринская центральная районная больница», расположенное по адресу: Липецкая обл., Добринский р-н, с. Талицкий Чамлык, численность прикрепленного населения 2501 чел.

Вид модернизации – строительство нового ООВП взамен существующего

В рамках модернизации будет изменено штатное расписание:

Сокращение ставок	Увеличение ставок
Зубной врач – 1,0	Врач-стоматолог – 0,5
Итого: -1,0	Итого: + 0,5

16. Фельдшерско-акушерский пункт ГУЗ «Добринская центральная районная больница», расположенный по адресу: Липецкая обл., Добринский р-н, с. Богородицкое, численность прикрепленного населения 471 чел.

Вид модернизации – строительство нового ФАП взамен существующего

Таблица 62

Изменение штатного расписания модернизируемого объекта

В рамках модернизации будет изменено штатное расписание:

Сокращение ставок	Увеличение ставок
	Акушерка – 0,25
Итого:	Итого: + 0,25

Таблица 63

Обоснование изменения штатного расписания модернизируемого объекта*

№ п/п объекта	Наименование объекта до модернизации с указанием типа модернизируемого объекта (ФАП, ВА, УБ, ЦРБ, РБ, городская поликлиника, больница и т.п.)	Наименование объекта после модернизации с указанием типа модернизируемого объекта (ФАП, ВА, УБ, ЦРБ, РБ, городская поликлиника, больница и т.п.)	Обоснование модернизации объекта	Количество штатных должностей на 2020 год, ед.	Количество штатных должностей на 2025 год, ед.	Итоговое отклонение от штатного расписания 2020 года	Обоснование изменения штатного расписания	Источник привлечения медицинского работника
19	Фельдшерско-акушерский пункт ГУЗ «Добринская центральная районная больница», расположенный по адресу: Липецкая обл., Добринский р-н, с. Богородицкое	Фельдшерско-акушерский пункт ГУЗ «Добринская центральная районная больница», расположенный по адресу: Липецкая обл., Добринский р-н, с. Богородицкое	Обеспечение доступности медицинской помощи в населенных пунктах с числом жителей 100-2000 человек: 6 км до ближайшей медицинской организации	1,00	1,25	- 0,25	Приведение в соответствии с приказом МЗ РФ от 15.05.2012 №543н	внутреннее совместительство акушерки поликлиники ГУЗ «Добринская центральная районная больница»

Таблица 64

Обоснование привлечения медицинского работника на модернизируемый объект*

Наименование медицинской организации	Наименование структурного подразделения	Должность, на которую необходимо привлечь медицинского работника	Срок, до которого необходимо привлечь медицинского работника (в соответствии с датой)	Источник привлечения медицинского	Плановый срок трудоустройства специалиста	Совместительство (внутреннее/внешнее).	Коэффициент совместительства	Ответственный от РОИВ за реализацию мероприятия.
--------------------------------------	---	--	---	-----------------------------------	---	--	------------------------------	--

			завершения модернизации медицинской организации)			основная должность (в случае внешнего совместительст ва указывается организация по основной должности)		
ГУЗ «Добринская центральная районная больница»	Фельдшерско-акушерский пункт ГУЗ «Добринская центральная районная больница», расположенный по адресу: Липецкая обл., Добринский р-н, с. Богородицкое	акушерка	01.12.2024	поликлиника ГУЗ «Добринская центральная районная больница»	01.12.2024	внутреннее совместительст во акушерки поликлиники	0,25	Двуречепская М.С. начальник отдела

17. Стационарно-поликлинический корпус ГУЗ «Добровская районная больница», расположенный по адресу: Липецкая обл., с. Доброе, ул. Ленина, д. 171 а, численность прикрепленного населения 1434 чел.

Вид модернизации – строительство нового корпуса взамен существующего

В рамках модернизации не будет изменено штатное расписание, для доукомплектования потребуется привлечение медицинских работников.

Таблица 65

Обоснование привлечения медицинского работника на модернизируемый объект*

Наименован ие медицинской организации	Наименование структурного подразделения	Должность на которую необходимо привлечь медицинского работника	Срок, до которого необходимо привлечь медицинского работника (в соответствии с датой завершения модернизации медицинской организации)	Источник привлечения медицинского	Плановый срок трудоустройст ва специалиста	Совместительст во (внутреннее/вп ешнее), основная должность (в случае внешнего совместительст ва указывается организация по основной должности)	Коэффициент совместительств а	Ответственный от РОИВ за реализацию мероприятия
ГУЗ «Добровская районная больница»	Стационарно- поликлинический корпус ГУЗ «Добровская районная больница», расположенный	врач-онколог	01.12.2023	программа «Земский доктор», региональная	2023	основная	1,0	Двуречепская М.С. начальник отдела

	по адресу: Липецкая обл., с. Доброе, ул. Ленина, д. 171 а			программа «Губернаторский мядлюоп»				
ГУЗ «Добровская районная больница»	Стационарно-поликлинический корпус ГУЗ «Добровская районная больница», расположенный по адресу: Липецкая обл., с. Доброе, ул. Ленина, д. 171 а	врач-терапевт участковый	01.12.2023	программа «Земский доктор», региональная программа «Губернаторский мядлюоп»	2023	основная	1,0	Двуреченская М.С. – начальник отдела
ГУЗ «Добровская районная больница»	Стационарно-поликлинический корпус ГУЗ «Добровская районная больница», расположенный по адресу: Липецкая обл., с. Доброе, ул. Ленина, д. 171 а	врач-офтальмолог	01.12.2023	программа «Земский доктор»	2023	основная	1,0	Двуреченская М.С. – начальник отдела
ГУЗ «Добровская районная больница»	Стационарно-поликлинический корпус ГУЗ «Добровская районная больница», расположенный по адресу: Липецкая обл., с. Доброе, ул. Ленина, д. 171 а	Врач-дерматовенеролог	01.12.2023	программа «Земский доктор»	2023	основная	1,0	Двуреченская М.С. – начальник отдела

18. Врачебная амбулатория ГУЗ «Добровская районная больница», расположенная по адресу: Липецкая обл., Добровский р-н, с. Путятино, численность прикрепленного населения 491 чел.

Вид модернизации – преобразование существующих объектов здравоохранения для улучшения доступности первичной медико-санитарной помощи

Таблица 66

Изменение штатного расписания модернизируемого объекта

В рамках модернизации будет изменено штатное расписание:

Сокращение ставок	Увеличение ставок
Врач общей практики - 0,75	Акушерка – 0,25
Медицинская сестра по физиотерапии – 0,5 (вакантная)	Заведующий ФАП – фельдшер – 1,0
Медицинская сестра процедурной – 0,5 (совместительство)	
Лаборант – 0,25 (вакантная)	
Итого: -2,00	Итого: + 1,25

Таблица 67

Обоснование изменения штатного расписания модернизируемого объекта*

№ п/п объекта	Наименование объекта до модернизации с указанием типа модернизируемого объекта (ФАП, ВА, УБ, ЦРБ, РБ, городская поликлиника, больница и т.п.)	Наименование объекта после модернизации с указанием типа модернизируемого объекта (ФАП, ВА, УБ, ЦРБ, РБ, городская поликлиника, больница и т.п.)	Обоснование модернизации объекта	Количество штатных должностей на 2020 год, ед.	Количество штатных должностей на 2025 год, ед.	Итоговое отклонение от штатного расписания 2020 года	Обоснование изменения штатного расписания	Источник привлечения медицинского работника
18	Врачебная амбулатория ГУЗ «Добровская районная больница», расположенная по адресу: Липецкая обл., Добровский р-н, с. Пулятино	Фельдшерско-акушерский пункт ГУЗ «Добровская районная больница», расположенный по адресу: Липецкая обл., Добровский р-н, с. Пулятино	Обеспечение доступности медицинской помощи в населенных пунктах в части достаточности проектной мощности объекта по посещениям в смену на обслуживаемую в нём численность населения	2,00	1,25	-0,75 врача -1,25 СМП +1,25 СМП Итого: - 0,75	Изменение типа структурного подразделения	внутреннее совместительство акушерки поликлиники

Врач общей практики будет переведен в отделение общей врачебной практики ГУЗ «Добровская районная больница» с.Панино

Таблица 68

Обоснование привлечения медицинского работника на модернизируемый объект*

Наименование медицинской организации	Наименование структурного подразделения	Должность на которую необходимо привлечь медицинского работника	Срок, до которого необходимо привлечь медицинского работника (в соответствии с датой завершения модернизации медицинской организации)	Источник привлечения медицинского	Плательский срок трудоустройства специалиста	Совместительство (внутреннее/внешнее), основная должность (в случае внешнего совместительства указывается организация по основной должности)	Коэффициент совместительства	Ответственный от РОИВ за реализацию мероприятия
ГУЗ «Добровская районная больница»	Фельдшерско-акушерский пункт ГУЗ «Добровская районная больница», расположенный по адресу: Липецкая обл., Добровский р-н, с. Пулятино	акушерка	01.12.2025	поликлиника ГУЗ «Добровская районная больница»	01.12.2025	внутреннее совместительство акушерки поликлиники	0,25	Двуреческая М.С. начальник отдела

19. Врачебная амбулатория ГУЗ «Добровская районная больница», расположенная по адресу: Липецкая обл., Добровский р-н, с. Ратчино, численность прикрепленного населения 792 чел.

Вид модернизации – преобразование существующих объектов здравоохранения для улучшения доступности первичной медико-санитарной помощи

Таблица 69

Изменение штатного расписания модернизируемого объекта

В рамках модернизации будет изменено штатное расписание:

Сокращение ставок	Увеличение ставок
Врач общей практики -1,0	Акушерка – 0,50
Лаборант – 0,5 (вакантная)	
Итого: -1,5	Итого: + 0,50

Таблица 70

Обоснование изменения штатного расписания модернизируемого объекта*

N п/п объекта	Наименование объекта до модернизации с указанием типа модернизируемого объекта (ФАЦ, ВА, УБ, ЦРБ, РБ, городская поликлиника, больница и т.п.)	Наименование объекта после модернизации с указанием типа модернизируемого объекта (ФАЦ, ВА, УБ, ЦРБ, РБ, городская поликлиника, больница и т.п.)	Обоснование модернизации объекта	Количество штатных должностей на 2020 год, ед.	Количество штатных должностей на 2024 год, ед.	Итоговое отклонение от штатного расписания 2020 года	Обоснование изменения штатного расписания	Источник привлечения медицинского работника
19	Врачебная амбулатория ГУЗ «Добровская районная больница», расположенная по адресу: Липецкая обл., Добровский р-н, с. Ратчино	Фельдшерско-акушерский пункт ГУЗ «Добровская районная больница», расположенный по адресу: Липецкая обл., Добровский р-н, с. Ратчино	Обеспечение доступности медицинской помощи в населенных пунктах в части достаточности проектной мощности объекта по посещениям в смену на обслуживаемую в нём численность населения	3,50	2,50	-1,00 врача Итого:-1,00	Изменение типа структурного подразделения	Врач общей практики будет переведен в ООВП с. Корневщино ГУЗ «Добровская районная больница», внутреннее совместительство акушерки поликлиники

Врач общей практики будет переведен в ООВП с. Корневщино ГУЗ «Добровская районная больница»

Обоснование привлечения медицинского работника на модернизируемый объект*

Наименование медицинской организации	Наименование структурного подразделения	Должность на которую необходимо привлечь медицинского работника	Срок, до которого необходимо привлечь медицинского работника (в соответствии с датой завершения модернизации медицинской организации)	Источник привлечения медицинского	Плательщик трудоустройства специалиста	Совместительство во (внутреннее/внешнее), основная должность (в случае внешнего совместительства указывается организация по основной должности)	Коэффициент совместительства	Ответственный от РОИВ за реализацию мероприятия
ГУЗ «Добровская районная больница»	Фельдшерско-акушерский пункт ГУЗ «Добровская районная больница», расположенный по адресу: Липецкая обл., Добровский р-н, с. Ратчино	акушерка	01.12.2021	поликлиника ГУЗ «Добровская районная больница»	01.12.2021	внутреннее совместительство во акушерки поликлиники	0,5	Двуреченская М.С., начальник отдела

20. Фельдшерско-акушерский пункт ГУЗ «Добровская районная больница», расположенный по адресу: Липецкая обл., Добровский р-н, с. Чечёры, численность прикрепленного населения 298 чел.

Вид модернизации – строительство нового ФАП взамен существующего

Изменение штатного расписания модернизируемого объекта

В рамках модернизации будет изменено штатное расписание:

Сокращение ставок	Увеличение ставок
	Акушерка – 0,25
Итого:	Итого: + 0,25

Таблица 72

Обоснование изменения штатного расписания модернизируемого объекта*

№ п/п объекта	Наименование объекта до модернизации с указанием типа модернизируемого объекта (ФАП, ВА, УБ, ЦРБ, РБ, городская поликлиника, больница и т.п.)	Наименование объекта после модернизации с указанием типа модернизируемого объекта (ФАП, ВА, УБ, ЦРБ, РБ, городская поликлиника, больница и т.п.)	Обоснование модернизации объекта	Количество штатных должностей на 2020 год, ед.	Количество штатных должностей на 2025 год, ед.	Итоговое отклонение от штатного расписания 2020 года	Обоснование изменения штатного расписания	Источник привлечения медицинского работника
20	Фельдшерско-акушерский пункт ГУЗ «Добровская районная больница», расположенный по адресу: Липецкая обл., Добровский р-н, с. Чечёры	Фельдшерско-акушерский пункт ГУЗ «Добровская районная больница», расположенный по адресу: Липецкая обл., Добровский р-н, с. Чечёры	Обеспечение доступности медицинской помощи в населенных пунктах с числом жителей 100-2000 человек: 6 км до ближайшей медицинской организации	1,00	1,25	0,25	Приведение в соответствии с приказом МЗ РФ от 15.05.2012 №543п	- внутреннее совместительство акушерки поликлиники ГУЗ «Добровская районная больница»

Таблица 73

Обоснование привлечения медицинского работника на модернизируемый объект*

Наименование медицинской организации	Наименование структурного подразделения	Должность на которую необходимо привлечь медицинского работника	Срок, до которого необходимо привлечь медицинского работника (в соответствии с датой завершения модернизации медицинской организации)	Источник привлечения медицинского	Платовый срок трудоустройства специалиста	Совместительство (внутреннее/внешнее), основная должность (в случае внешнего совместительства указывается организация по основной должности)	Коэффициент совместительства	Ответственный от РОИВ за реализацию мероприятия
ГУЗ «Добровская районная больница»	Фельдшерско-акушерский пункт ГУЗ «Добровская районная больница», расположенный по адресу: Липецкая обл., Добровский р-н, с. Чечёры	акушерка	01.12.2025	поликлиника ГУЗ «Добровская районная больница»	01.12.2025	внутреннее совместительство акушерки поликлиники	1,25	Двуреченская М.С. – начальник отдела

21. Фельдшерско-акушерский пункт ГУЗ «Долгоруковская районная больница», расположенный по адресу: Липецкая обл., Долгоруковский р-н, п. Тимирязевский, численность прикрепленного населения 386 чел.

Вид модернизации – строительство нового ФАП взамен существующего

Таблица 74

Изменение штатного расписания модернизируемого объекта

В рамках модернизации будет изменено штатное расписание:

Сокращение ставок	Увеличение ставок
	Акушерка – 0,25
Итого:	Итого: + 0,25

Таблица 75

Обоснование изменения штатного расписания модернизируемого объекта*

N или объекта	Наименование объекта до модернизации с указанием типа модернизируемого объекта (ФАП, ВА, УБ, ЦРБ, РБ, городская поликлиника, больница и т.п.)	Наименование объекта после модернизации с указанием типа модернизируемого объекта (ФАП, ВА, УБ, ЦРБ, РБ, городская поликлиника, больница и т.п.)	Обоснование модернизации объекта	Количество штатных должностей на 2020 год, ед.	Количество штатных должностей на 2024 год, ед.	Итоговое отклонение от штатного расписания 2020 года	Обоснование изменения штатного расписания	Источник привлечения медицинского работника
21	Фельдшерско-акушерский пункт ГУЗ «Долгоруковская районная больница», расположенный по адресу: Липецкая обл., Долгоруковский р-н, п. Тимирязевский	Фельдшерско-акушерский пункт ГУЗ «Долгоруковская районная больница», расположенный по адресу: Липецкая обл., Долгоруковский р-н, п. Тимирязевский	Обеспечение доступности медицинской помощи в населенных пунктах с числом жителей 100-2000 человек: 6 км до ближайшей медицинской организации	1,00	1,25	+ 0,25	Приведение в соответствии с приказом МЗ РФ от 15.05.2012 №543н	внутреннее совместительство акушерки поликлиники ГУЗ «Долгоруковская районная больница»

Таблица 76

Обоснование привлечения медицинского работника на модернизируемый объект*

Наименование медицинской организации	Наименование структурного подразделения	Должность на которую необходимо привлечь медицинского работника	Срок, до которого необходимо привлечь медицинского работника (в соответствии с датой завершения модернизации)	Источник привлечения медицинского	Плательский срок трудоустройства специалиста	Совместительство (внутреннее/внешнее), основная	Коэффициент совместительства	Ответственный от РОИВ за реализацию мероприятия
--------------------------------------	---	---	---	-----------------------------------	--	---	------------------------------	---

22	Фельдшерско-акушерский пункт ГУЗ «Долгоруковская районная больница», расположенный по адресу: Липецкая обл., Долгоруковский р-н, с. Большая Боевка	Фельдшерско-акушерский пункт ГУЗ «Долгоруковская районная больница», расположенный по адресу: Липецкая обл., Долгоруковский р-н, с. Большая Боевка	Обеспечение доступности медицинской помощи в населенных пунктах с числом жителей 100-2000 человек: 6 км до ближайшей медицинской организации	1,00	1,25	- 0,25	Приведение в соответствии с приказом МЗ РФ от 15.05.2012 №543н	внутреннее совместительство акушерки поликлиники ГУЗ «Долгоруковская районная больница»
----	--	--	--	------	------	--------	--	---

Таблица 79

Обоснование привлечения медицинского работника на модернизируемый объект*

Наименование медицинской организации	Наименование структурного подразделения	Должность на которую необходимо привлечь медицинского работника	Срок, до которого необходимо привлечь медицинского работника (в соответствии с датой завершения модернизации медицинской организации)	Источник привлечения медицинского	Плательщик трудоустройства специалиста	Совместительство (внутреннее/внешнее), основная должность (в случае внешнего совместительства указывается организация по основной должности)	Коэффициент совместительства	Ответственный от РОИВ за реализацию мероприятия
ГУЗ «Долгоруковская районная больница»	Фельдшерско-акушерский пункт ГУЗ «Долгоруковская районная больница», расположенный по адресу: Липецкая обл., Долгоруковский р-н, с. Большая Боевка	акушерка	01.12.2025	поликлиника ГУЗ «Долгоруковская районная больница»	01.12.2025	внутреннее совместительство акушерки поликлиники	0,25	Двуреченская М.С. начальник отдела

23. Фельдшерско-акушерский пункт ГУЗ «Долгоруковская районная больница», расположенный по адресу: Липецкая обл., Долгоруковский р-н, с. Братовщина, численность прикрепленного населения 1096 чел.

Вид модернизации – строительство нового ФАП взамен существующего

Таблица 80

Изменение штатного расписания модернизируемого объекта

В рамках модернизации будет изменено штатное расписание:

Сокращение ставок	Увеличение ставок
	Акушерка – 1,00
Итого:	Итого: + 1,00

Таблица 81

Обоснование изменения штатного расписания модернизируемого объекта*

№ п/п объекта	Наименование объекта до модернизации с указанием типа модернизируемого объекта (ФАП, ВА, УБ, ЦРБ, РБ, городская поликлиника, больница и т.п.)	Наименование объекта после модернизации с указанием типа модернизируемого объекта (ФАП, ВА, УБ, ЦРБ, РБ, городская поликлиника, больница и т.п.)	Обоснование модернизации объекта	Количество штатных должностей на 2020 год, ед.	Количество штатных должностей на 2025 год, ед.	Итоговое отклонение от штатного расписания 2020 года	Обоснование изменения штатного расписания	Источник привлечения медицинского работника
23	Фельдшерско-акушерский пункт ГУЗ «Долгоруковская районная больница», расположенный по адресу: Липецкая обл., Долгоруковский р-н, с. Братовщина	Фельдшерско-акушерский пункт ГУЗ «Долгоруковская районная больница», расположенный по адресу: Липецкая обл., Долгоруковский р-н, с. Братовщина	Обеспечение доступности медицинской помощи в населенных пунктах с числом жителей 100-2000 человек: 6 км до ближайшей медицинской организации	2,00	3,00	1,00	Приведение в соответствии с приказом МЗ РФ от 15.05.2012 №543п	целевая подготовка специалиста по специальности «Акушерское дело» ГАПОУ «Липецкий медицинский колледж»

Таблица 82

Обоснование привлечения медицинского работника на модернизируемый объект*

Наименование медицинской организации	Наименование структурного подразделения	Должность на которую необходимо привлечь медицинского работника	Срок, до которого необходимо привлечь медицинского работника (в соответствии с датой завершения модернизации медицинской организации)	Источник привлечения медицинского	Платовый срок трудоустройства специалиста	Совместительство (внутреннее/внешнее), основная должность (в случае внешнего совместительства указывается организация по основной должности)	Коэффициент совместительства	Ответственный от РОИВ за реализацию мероприятия
ГУЗ «Долгоруковская районная больница»	Фельдшерско-акушерский пункт ГУЗ «Долгоруковская районная больница», расположенный по адресу: Липецкая обл., Долгоруковский р-н, с. Братовщина	акушерка	01.12.2024	целевая подготовка специалиста по специальности «Акушерское дело» ГАПОУ «Липецкий медицинский колледж»	01.12.2024	основная	1,0	Дзуренская М.С. – начальник отдела

24. Фельдшерско-акушерский пункт ГУЗ «Елецкая районная больница», расположенный по адресу: Липецкая обл., Елецкий р-н, с. Воронеж, численность прикрепленного населения 1168 чел.

Вид модернизации – Преобразование существующих объектов здравоохранения для улучшения доступности первичной медико-санитарной помощи

Таблица 83

Изменение штатного расписания модернизируемого объекта

В рамках модернизации будет изменено штатное расписание:

Сокращение ставок	Увеличение ставок
Заведующий ФАП-фельдшер -1,0 Акушерка ФАП – 1,0	Врач общей практики (семейный врач) – 1,0 Фельдшер – 1,0 Медицинская сестра врача общей практики (семейного врача) – 2,00 Медицинская сестра по физиотерапии – 0,5 Лаборант – 1,0
Итого: -2,0	Итого: +5,5

Таблица 84

Обоснование изменения штатного расписания модернизируемого объекта*

№ п/п объекта	Наименование объекта до модернизации с указанием типа модернизируемого объекта (ФАП, ВА, УБ, ЦРБ, РБ, городская поликлиника, больница и т.п.)	Наименование объекта после модернизации с указанием типа модернизируемого объекта (ФАП, ВА, УБ, ЦРБ, РБ, городская поликлиника, больница и т.п.)	Обоснование модернизации объекта	Количество штатных должностей на 2020 год, ед.	Количество штатных должностей на 2024 год, ед.	Итоговое отклонение от штатного расписания 2020 года	Обоснование изменения штатного расписания	Источник привлечения медицинского работника
24	Фельдшерско-акушерский пункт ГУЗ «Елецкая районная больница», расположенный по адресу: Липецкая обл., Елецкий р-н, с. Воронеж	Отделение общей врачебной практики (семейной медицины) ГУЗ «Елецкая районная больница», расположенное по адресу: Липецкая обл., Елецкий р-н, с. Воронеж	Обеспечение доступности медицинской помощи в населенных пунктах в части достаточности проектной мощности объекта по посещениям в смену на обслуживаемую в нём численность населения	2,00	5,5	-1,00 врача +2,5 СМП Итого: - 3,5	Изменение типа структурного подразделения	Врач общей практики – 1 человек, целевая подготовка – ординатура ФГБОУ ВО «Воронежский государственный медицинский университет им. Н.Н. Бурденко»

Обоснование привлечения медицинского работника на модернизируемый объект*

Наименование медицинской организации	Наименование структурного подразделения	Должность на которую необходимо привлечь медицинского работника	Срок, до которого необходимо привлечь медицинского работника (в соответствии с датой завершения модернизации медицинской организации)	Источник привлечения медицинского	Плательский срок трудоустройства специалиста	Совместительство (внутреннее/внешнее), основная должность (в случае внешнего совместительства указывается организация по основной должности)	Коэффициент совместительства	Ответственный от РОИВ за реализацию мероприятия
ГУЗ «Елецкая районная больница»	Отделение общей врачебной практики (семейной медицины) Липецкая обл., Елецкий р-н, с. Воронск	Врач общей практики (семейный врач)	01.12.2022	программа «Земский доктор», «Губернаторский миллион»	01.12.2022	основная	1,0	Двуреченская М.С. – начальник отдела
ГУЗ «Елецкая районная больница»	Отделение общей врачебной практики (семейной медицины) Липецкая обл., Елецкий р-н, с. Воронск	Медицинская сестра врача общей практики (семейного врача)	01.12.2022	профессиональная переподготовка акушерки ФАП	01.12.2022	основная	1,0	Двуреченская М.С. – начальник отдела
ГУЗ «Елецкая районная больница»	Отделение общей врачебной практики (семейной медицины) Липецкая обл., Елецкий р-н, с. Воронск	Медицинская сестра врача общей практики (семейного врача)	01.12.2022	Участие в ярмарках вакансий медицинских колледжей	01.12.2022	основная	1,0	Двуреченская М.С. – начальник отдела
ГУЗ «Елецкая районная больница»	Отделение общей врачебной практики (семейной медицины) Липецкая обл., Елецкий р-н, с. Воронск	лаборант	01.12.2022	Участие в ярмарках вакансий медицинских колледжей	01.12.2022	основная	1,0	Двуреченская М.С. – начальник отдела

						организация по основной должности)		
ГУЗ «Елецкая районная больница»	Фельдшерско-акушерский пункт ГУЗ «Елецкая районная больница», расположенный по адресу: Липецкая обл., Елецкий р-н, д. Екатериновка	акушерка	01.12.2025	поликлиника ГУЗ «Елецкая районная больница»	01.12.2025	внутреннее совместительство во акушерки поликлиники	0,25	Дзуреленская М.С. - начальник отдела

26. Фельдшерско-акушерский пункт ГУЗ «Елецкая районная больница», расположенный по адресу: Липецкая обл., Елецкий р-н, с. Архангельское, численность прикрепленного населения 347 чел.

Вид модернизации – строительство нового ФАП взамен существующего

Таблица 89

Изменение штатного расписания модернизируемого объекта

В рамках модернизации будет изменено штатное расписание:

Сокращение ставок	Увеличение ставок
	Акушерка – 0,25
Итого:	Итого: + 0,25

Таблица 90

Обоснование изменения штатного расписания модернизируемого объекта*

№ п/п объекта	Наименование объекта до модернизации с указанием типа модернизируемого объекта (ФАП, ВА, УБ, ЦРБ, РБ, городская поликлиника, больница и т.п.)	Наименование объекта после модернизации с указанием типа модернизируемого объекта (ФАП, ВА, УБ, ЦРБ, РБ, городская поликлиника, больница и т.п.)	Обоснование модернизации объекта	Количество штатных должностей на 2020 год, ед.	Количество штатных должностей на 2025 год, ед.	Итоговое отклонение от штатного расписания 2020 года	Обоснование изменения штатного расписания	Источник привлечения медицинского работника
26	Фельдшерско-акушерский пункт ГУЗ «Елецкая районная больница», расположенный по адресу: Липецкая обл., Елецкий р-н, с. Архангельское	Фельдшерско-акушерский пункт ГУЗ «Елецкая районная больница», расположенный по адресу: Липецкая обл., Елецкий р-н, с. Архангельское	Обеспечение доступности медицинской помощи в населенных пунктах с числом жителей 100-2000 человек: 6 км до ближайшей медицинской организации	1,00	1,25	- 0,25	Приведение в соответствии с приказом МЗ РФ от 15.05.2012 №543н	внутреннее совместительство акушерки поликлиники ГУЗ «Елецкая районная больница»

Обоснование привлечения медицинского работника на модернизируемый объект*

Наименование медицинской организации	Наименование структурного подразделения	Должность на которую необходимо привлечь медицинского работника	Срок, до которого необходимо привлечь медицинского работника (в соответствии с датой завершения модернизации медицинской организации)	Источник привлечения медицинского	Плательский срок трудоустройства специалиста	Совместительство во (внутреннее/внешнее), основная должность (в случае внешнего совместительства указывается организация по основной должности)	Коэффициент совместительства	Ответственный от РОИВ за реализацию мероприятия
ГУЗ «Елецкая районная больница»	Фельдшерско-акушерский пункт ГУЗ «Елецкая районная больница», расположенный по адресу: Липецкая обл., Елецкий р-н, с. Архангельское	акушерка	01.12.2025	поликлиника ГУЗ «Елецкая районная больница»	01.12.2025	внутреннее совместительство во акушерки поликлиники	0,25	Двуреченская М.С., начальник отдела

27. Фельдшерско-акушерский пункт ГУЗ «Елецкая районная больница», расположенный по адресу: Липецкая обл., Елецкий р-н, с. Большие Извалы, численность прикрепленного населения 642 чел.

Вид модернизации – строительство нового ФАП взамен существующего

Изменение штатного расписания модернизируемого объекта

В рамках модернизации будет изменено штатное расписание:

Сокращение ставок	Увеличение ставок
	Акушерка – 0,25
Итого:	Итого: + 0,25

Таблица 93

Обоснование изменения штатного расписания модернизируемого объекта*

№ п/п объекта	Наименование объекта до модернизации с указанием типа модернизируемого объекта (ФАП, ВА, УБ, ЦРБ, РБ, городская поликлиника, больница и т.п.)	Наименование объекта после модернизации с указанием типа модернизируемого объекта (ФАП, ВА, УБ, ЦРБ, РБ, городская поликлиника, больница и т.п.)	Обоснование модернизации объекта	Количество штатных должностей на 2020 год, ед.	Количество штатных должностей на 2025 год, ед.	Итоговое отклонение от штатного расписания 2020 года	Обоснование изменения штатного расписания	Источник привлечения медицинского работника
34	Фельдшерско-акушерский пункт ГУЗ «Елецкая районная больница», расположенный по адресу: Липецкая обл., Елецкий р-н, с. Большие Извалы	Фельдшерско-акушерский пункт ГУЗ «Елецкая районная больница», расположенный по адресу: Липецкая обл., Елецкий р-н, с. Большие Извалы	Обеспечение доступности медицинской помощи в населенных пунктах с числом жителей 100-2000 человек: 6 км до ближайшей медицинской организации	1,00	1,25	0,25	Приведение в соответствии с приказом МЗ РФ от 15.05.2012 №543п	внутреннее совместительство акушерки поликлиники ГУЗ «Елецкая районная больница»

Таблица 94

Обоснование привлечения медицинского работника на модернизируемый объект*

Наименование медицинской организации	Наименование структурного подразделения	Должность на которую необходимо привлечь медицинского работника	Срок, до которого необходимо привлечь медицинского работника (в соответствии с датой завершения модернизации медицинской организации)	Источник привлечения медицинского	Плановый срок трудоустройства на специалиста	Совместительство (внутреннее/внешнее), основная должность (в случае внешнего совместительства указывается организация по основной должности)	Коэффициент совместительства	Ответственный от РОИВ за реализацию мероприятия
ГУЗ «Елецкая районная больница»	Фельдшерско-акушерский пункт ГУЗ «Елецкая районная больница», расположенный по адресу: Липецкая обл., Елецкий р-н, с. Большие Извалы	акушерка	01.12.2025	поликлиника ГУЗ «Елецкая районная больница»	01.12.2025	внутреннее совместительство во акушерки поликлиники	0,25	Дзуреческая М.С. начальник отдела

28. Фельдшерско-акушерский пункт ГУЗ «Елецкая районная больница», расположенный по адресу: Липецкая обл., Елецкий р-н, с. Волчье, численность прикрепленного населения 269 чел.

Вид модернизации – строительство нового ФАП взамен существующего

Таблица 95

Изменение штатного расписания модернизируемого объекта

В рамках модернизации будет изменено штатное расписание:

Сокращение ставок	Увеличение ставок
	Акушерка – 0,25
Итого:	Итого: + 0,25

Таблица 96

Обоснование изменения штатного расписания модернизируемого объекта*

№ п/п объекта	Наименование объекта до модернизации с указанием типа модернизируемого объекта (ФАП, ВА, УБ, ЦРБ, РБ, городская поликлиника, больница и т.п.)	Наименование объекта после модернизации с указанием типа модернизируемого объекта (ФАП, ВА, УБ, ЦРБ, РБ, городская поликлиника, больница и т.п.)	Обоснование модернизации объекта	Количество штатных должностей на 2020 год, ед.	Количество штатных должностей на 2024 год, ед.	Итоговое отклонение от штатного расписания 2020 года	Обоснование изменения штатного расписания	Источник привлечения медицинского работника
28	Фельдшерско-акушерский пункт ГУЗ «Елецкая районная больница», расположенный по адресу: Липецкая обл., Елецкий р-н, с. Волчье	Фельдшерско-акушерский пункт ГУЗ «Елецкая районная больница», расположенный по адресу: Липецкая обл., Елецкий р-н, с. Волчье	Обеспечение доступности медицинской помощи в населенных пунктах с числом жителей 100-2000 человек: 6 км до ближайшей медицинской организации	1,00	1,25	- 0,25	Приведение в соответствии с приказом МЗ РФ от 15.05.2012 №543н	внутреннее совместительство акушерки поликлиники ГУЗ «Елецкая районная больница»

Таблица 97

Обоснование привлечения медицинского работника на модернизируемый объект*

Наименование медицинской организации	Наименование структурного подразделения	Должность на которую необходимо привлечь медицинского работника	Срок, до которого необходимо привлечь медицинского работника (в соответствии с датой завершения модернизации медицинской организации)	Источник привлечения медицинского	Платовый срок трудоустройства специалиста	Совместительство (внутреннее/внешнее), основная должность (в случае внешнего совместительства указывается организация по основной должности)	Коэффициент совместительства	Ответственный от РОИВ за реализацию мероприятия.
ГУЗ «Елецкая районная больница»	Фельдшерско-акушерский пункт ГУЗ «Елецкая районная больница», расположенный по адресу: Липецкая обл., Елецкий р-н, с. Волчье	акушерка	01.12.2024	поликлиника ГУЗ «Елецкая районная больница»	01.12.2024	внутреннее совместительство акушерки поликлиники	0,25	Двуреченская М.С. начальник отдела

ГУЗ «Елецкая районная больница»	Фельдшерско-акушерский пункт ГУЗ «Елецкая районная больница», расположенный по адресу: Липецкая обл., Елецкий р-н, с. Малая Бозьва	акушерка	01.12.2023	поликлиника ГУЗ «Елецкая районная больница»	01.12.2023	основной должности) внутреннее совместительство во акушерки поликлиники	0,5	Дзуреченская М.С. – начальник отдела
---------------------------------	--	----------	------------	---	------------	--	-----	--------------------------------------

30. Фельдшерско-акушерский пункт ГУЗ «Елецкая районная больница», расположенный по адресу: Липецкая обл., Елецкий р-н, с. Ольховец, численность прикрепленного населения 641 чел.

Вид модернизации – строительство нового ФАП взамен существующего

Таблица 101

Изменение штатного расписания модернизируемого объекта

В рамках модернизации будет изменено штатное расписание:

Сокращение ставок	Увеличение ставок
	Акушерка – 0,25
Итого:	Итого: + 0,25

Таблица 102

Обоснование изменения штатного расписания модернизируемого объекта*

№ п/п объекта	Наименование объекта до модернизации с указанием типа модернизируемого объекта (ФАП, ВА, УБ, ЦРБ, РБ, городская поликлиника, больница и т.п.)	Наименование объекта после модернизации с указанием типа модернизируемого объекта (ФАП, ВА, УБ, ЦРБ, РБ, городская поликлиника, больница и т.п.)	Обоснование модернизации объекта	Количество штатных должностей на 2020 год, ед.	Количество штатных должностей на 2024 год, ед.	Итоговое отклонение от штатного расписания 2020 года	Обоснование изменения штатного расписания	Источник привлечения медицинского работника
30	Фельдшерско-акушерский пункт ГУЗ «Елецкая районная больница», расположенный по адресу: Липецкая обл.,	Фельдшерско-акушерский пункт ГУЗ «Елецкая районная больница», расположенный по адресу:	Обеспечение доступности медицинской помощи в населенных пунктах с числом жителей 100-2000	1,00	1,25	+0,25	Приведение в соответствии с приказом МЗ РФ от	внутреннее совместительство акушерки поликлиники ГУЗ

	Елецкий р-н, с. Ольховец	Липецкая обл., Елецкий р-н, с. Ольховец	человек: 6 км до ближайшей медицинской организации				15.05.2012 №543п	«Елецкая районная больница»
--	--------------------------	---	--	--	--	--	------------------	-----------------------------

Таблица 103

Обоснование привлечения медицинского работника на модернизируемый объект*

Наименование медицинской организации	Наименование структурного подразделения	Должность на которую необходимо привлечь медицинского работника	Срок, до которого необходимо привлечь медицинского работника (в соответствии с датой завершения модернизации медицинской организации)	Источник привлечения медицинского	Планируемый срок трудоустройства специалиста	Совместительство (внутреннее/внешнее), основная должность (в случае внешнего совместительства указывается организация по основной должности)	Коэффициент совместительства	Ответственный от РОИБ за реализацию мероприятия
ГУЗ «Елецкая районная больница»	Фельдшерско-акушерский пункт ГУЗ «Елецкая районная больница», расположенный по адресу: Липецкая обл., Елецкий р-н, с. Ольховец	акушерка	01.12.2023	поликлиника ГУЗ «Елецкая районная больница»	01.12.2023	внутреннее совместительство акушерки по поликлинике	0,25	Двуреческая М.С. – начальник отдела

31. Фельдшерско-акушерский пункт ГУЗ «Задонская центральная районная больница», расположенный по адресу: Липецкая обл., Задонский р-н, ЖД станция Дон, численность прикрепленного населения 169 чел.

Вид модернизации – строительство нового ФАП взамен существующего

Таблица 104

Изменение штатного расписания модернизируемого объекта

В рамках модернизации будет изменено штатное расписание:

Сокращение ставок	Увеличение ставок
	Акушерка – 0,25
Итого:	Итого: + 0,25

Таблица 105

Обоснование изменения штатного расписания модернизируемого объекта*

№ п/п объекта	Наименование объекта до модернизации с указанием типа модернизируемого объекта (ФАП, ВА, УБ, ЦРБ, РБ, городская поликлиника, больница и т.п.)	Наименование объекта после модернизации с указанием типа модернизируемого объекта (ФАП, ВА, УБ, ЦРБ, РБ, городская поликлиника, больница и т.п.)	Обоснование модернизации объекта	Количество штатных должностей на 2020 год, ед.	Количество штатных должностей на 2025 год, ед.	Итоговое отклонение от штатного расписания 2020 года	Обоснование изменения штатного расписания	Источник привлечения медицинского работника
31	Фельдшерско-акушерский пункт ГУЗ «Задонская центральная районная больница», расположенный по адресу: Липецкая обл., Задонский р-н, ЖД станция Дон	Фельдшерско-акушерский пункт ГУЗ «Задонская центральная районная больница», расположенный по адресу: Липецкая обл., Задонский р-н, ЖД станция Дон	Обеспечение доступности медицинской помощи в населенных пунктах с числом жителей 100-2000 человек: 6 км до ближайшей медицинской организации	1,00	1,25	0,25	Приведение в соответствии с приказом МЗ РФ от 15.05.2012 №543п	внутреннее совместительство акушерки поликлиники ГУЗ «Задонская центральная районная больница»

Таблица 106

Обоснование привлечения медицинского работника на модернизируемый объект*

Наименование медицинской организации	Наименование структурного подразделения	Должность на которую необходимо привлечь медицинского работника	Срок, до которого необходимо привлечь медицинского работника (в соответствии с датой завершения модернизации медицинской организации)	Источник привлечения медицинского	Платовый срок трудоустройства специалиста	Совместительство (внутреннее/внешнее), основная должность (в случае внешнего совместительства указывается организация по основной должности)	Коэффициент совместительства	Ответственный от РОИВ за реализацию мероприятия
ГУЗ «Задонская центральная районная больница»	Фельдшерско-акушерский пункт ГУЗ «Задонская центральная районная больница», расположенный по адресу: Липецкая обл., Задонский р-н, ЖД станция Дон	акушерка	01.12.2025	поликлиника ГУЗ «Задонская центральная районная больница»	01.12.2025	внутреннее совместительство акушерки поликлиники	0,25	Двуреченская М.С. – начальник отдела

32. Фельдшерско-акушерский пункт ГУЗ «Задонская центральная районная больница», расположенный по адресу: Липецкая обл., Задонский р-н, п. Освобождение, численность прикрепленного населения 852 чел.

Вид модернизации – строительство нового ФАП взамен существующего

Таблица 107

Изменение штатного расписания модернизируемого объекта

В рамках модернизации будет изменено штатное расписание:

Сокращение ставок	Увеличение ставок
	Акушерка – 0,50
Итого:	Итого: + 0,50

Таблица 108

Обоснование изменения штатного расписания модернизируемого объекта*

N п/п объекта	Наименование объекта до модернизации с указанием типа модернизируемого объекта (ФАП, ВА, УБ, ЦРБ, РБ, городская поликлиника, больница и т.п.)	Наименование объекта после модернизации с указанием типа модернизируемого объекта (ФАП, ВА, УБ, ЦРБ, РБ, городская поликлиника, больница и т.п.)	Обоснование модернизации объекта	Количество штатных должностей на 2020 год, ед.	Количество штатных должностей на 2025 год, ед.	Итоговое отклонение от штатного расписания 2020 года	Обоснование изменения штатного расписания	Источник привлечения медицинского работника
32	Фельдшерско-акушерский пункт ГУЗ «Задонская центральная районная больница», расположенный по адресу: Липецкая обл., Задонский р-н, п. Освобождение	Фельдшерско-акушерский пункт ГУЗ «Задонская центральная районная больница», расположенный по адресу: Липецкая обл., Задонский р-н, п. Освобождение	Обеспечение доступности медицинской помощи в населенных пунктах с числом жителей 100-2000 человек: 6 км до ближайшей медицинской организации	2,00	2,50	= 0,50	Приведение в соответствии с приказом МЗ РФ от 15.05.2012 №543н	внутреннее совместительство акушерки поликлиники ГУЗ «Задонская центральная районная больница»

Таблица 109

Обоснование привлечения медицинского работника на модернизируемый объект*

Исходная медицинская организация	Наименование структурного подразделения	Должность на которую необходимо привлечь медицинского работника	Срок, до которого необходимо привлечь медицинского работника (в)	Источник привлечения медицинского	Платовый срок трудоустройства специалиста	Совместительство во (внутреннее/вн)	Коэффициент совместительства	Ответственный от РОИВ за реализацию мероприятия
----------------------------------	---	---	--	-----------------------------------	---	-------------------------------------	------------------------------	---

			соответствии с датой завершения модернизации медицинской организации)			ежнее), основная должность (в случае внешнего совместительства указывается организация по основной должности)		
Задонская центральная районная больница»	Фельдшерско-акушерский пункт ГУЗ «Задонская центральная районная больница», расположенный по адресу: Липецкая обл., Задонский р-н, п. Освобождение	акушерка	01.12.2025	поликлиника ГУЗ «Задонская центральная районная больница»	01.12.2025	внутреннее совместительство во акушерки поликлиники	0,5	Двуреченская М.С. – начальник отдела

33. Фельдшерско-акушерский пункт ГУЗ «Задонская центральная районная больница», расположенный по адресу: Липецкая обл., Задонский р-н, с. Нижнее Казачье, численность прикрепленного населения 896 чел.

Вид модернизации – строительство нового ФАП взамен существующего

Таблица 110

Изменение штатного расписания модернизируемого объекта

В рамках модернизации будет изменено штатное расписание:

Сокращение ставок	Увеличение ставок
	Акушерка – 0,50
Итого:	Итого: + 0,50

Таблица 111

Обоснование изменения штатного расписания модернизируемого объекта*

N п/п объекта	Наименование объекта до модернизации с указанием типа модернизируемого объекта (ФАП, ВА, УБ, ЦРБ, РБ, городская поликлиника, больница и т.п.)	Наименование объекта после модернизации с указанием типа модернизируемого объекта (ФАП, ВА, УБ, ЦРБ, РБ, городская поликлиника, больница и т.п.)	Обоснование модернизации объекта	Количество штатных должностей на 2020 год, ед.	Количество штатных должностей на 2025 год, ед.	Итоговое отклонение от штатного расписания 2020 года	Обоснование изменения штатного расписания	Источник привлечения медицинского работника
33	Фельдшерско-акушерский пункт ГУЗ «Задонская центральная районная больница», расположенный по адресу: Липецкая обл., Задонский р-н, с. Нижнее Казачье	Фельдшерско-акушерский пункт ГУЗ «Задонская центральная районная больница», расположенный по адресу: Липецкая обл., Задонский р-н, с. Нижнее Казачье	Обеспечение доступности медицинской помощи в населенных пунктах с числом жителей 100-2000 человек: 6 км до ближайшей медицинской организации	1,00	1,50	0,50	Приведение в соответствии с приказом МЗ РФ от 15.05.2012 №543н	внутреннее совместительство акушерки поликлиники ГУЗ «Задонская центральная районная больница»

Таблица 112

Обоснование привлечения медицинского работника на модернизируемый объект*

Наименование медицинской организации	Наименование структурного подразделения	Должность на которую необходимо привлечь медицинского работника	Срок, до которого необходимо привлечь медицинского работника (в соответствии с датой завершения модернизации медицинской организации)	Источник привлечения медицинского	Плановый срок трудоустройства специалиста	Совместительство (внутреннее/внешнее), основная должность (в случае внешнего совместительства указывается организация по основной должности)	Коэффициент совместительства	Ответственный от РОИВ за реализацию мероприятия
ГУЗ «Задонская центральная районная больница»	Фельдшерско-акушерский пункт ГУЗ «Задонская центральная районная больница», расположенный по адресу: Липецкая обл., Задонский р-н, с. Нижнее Казачье	акушерка	01.12.2023	поликлиника ГУЗ «Задонская центральная районная больница»	01.12.2023	внутреннее совместительство акушерки поликлиники	0,5	Дзуреченская М.С. – начальник отдела

34. Фельдшерско-акушерский пункт ГУЗ «Задонская центральная районная больница», расположенный по адресу: Липецкая обл., Задонский р-н, с. Репец, численность прикрепленного населения 901 чел.

Вид модернизации – строительство нового ФАП взамен существующего

						ва указывается организация по основной должности)		
ГУЗ «Задонская центральная районная больница»	Фельдшерско-акушерский пункт ГУЗ «Задонская центральная районная больница», расположенный по адресу: Липецкая обл., Задонский р-н, с. Репец	акушерка	01.12.2024	поликлиника ГУЗ «Задонская центральная районная больница»	01.12.2024	внутреннее совместительство во акушерки поликлиники	0,25	Дзуреченская М.С. начальник отдела

35. Фельдшерско-акушерский пункт ГУЗ «Задонская центральная районная больница», расположенный по адресу: Липецкая обл., Задонский р-н, с. Черниговка, численность прикрепленного населения 240 чел.

Вид модернизации – строительство нового ФАП взамен существующего

Таблица 116

Изменение штатного расписания модернизируемого объекта

В рамках модернизации будет изменено штатное расписание:

Сокращение ставок	Увеличение ставок
	Акушерка – 0,25
Итого:	Итого: + 0,25

Таблица 117

Обоснование изменения штатного расписания модернизируемого объекта*

№ п/п объекта	Наименование объекта до модернизации с указанием типа модернизируемого объекта (ФАП, ВЛ, УБ, ЦРБ, РБ, городская поликлиника, больница и т.п.)	Наименование объекта после модернизации с указанием типа модернизируемого объекта (ФАП, ВЛ, УБ, ЦРБ, РБ, городская поликлиника, больница и т.п.)	Обоснование модернизации объекта	Количество штатных должностей на 2020 год, ед.	Количество штатных должностей на 2025 год, ед.	Итоговое отклонение от штатного расписания 2020 года	Обоснование изменения штатного расписания	Источник привлечения медицинского работника
36	Фельдшерско-акушерский пункт ГУЗ «Задонская	Фельдшерско-акушерский пункт ГУЗ «Задонская	Обеспечение доступности медицинской помощи в	1,00	1,25	- 0,25	Приведение в соответствии с	внутреннее совместительство

	центральная районная больница», расположенный по адресу: Липецкая обл., Задонский р-н, с. Черниговка	центральная районная больница», расположенный по адресу: Липецкая обл., Задонский р-н, с. Черниговка	населенных пунктах с числом жителей 100-2000 человек: 6 км до ближайшей медицинской организации				приказом МЗ РФ от 15.05.2012 №543н	акушерки поликлиники ГУЗ «Задонская центральная районная больница»
--	--	--	---	--	--	--	------------------------------------	--

Таблица 118

Обоснование привлечения медицинского работника на модернизируемый объект*

Наименование медицинской организации	Наименование структурного подразделения	Должность на которую необходимо привлечь медицинского работника	Срок, до которого необходимо привлечь медицинского работника (в соответствии с датой завершения модернизации медицинской организации)	Источник привлечения медицинского	Плательский срок трудоустройства специалиста	Совместительство (внутреннее/внешнее), основная должность (в случае внешнего совместительства указывается организация по основной должности)	Коэффициент совместительства	Ответственный от РОИВ за реализацию мероприятия
ГУЗ «Задонская центральная районная больница»	Фельдшерско-акушерский пункт ГУЗ «Задонская центральная районная больница», расположенный по адресу: Липецкая обл., Задонский р-н, с. Черниговка	Заведующий ФАП - фельдшер	01.12.2025	программа «Земский фельдшер»	01.12.2025	основная	1,0	Двуреченская М.С. – начальник отдела
ГУЗ «Задонская центральная районная больница»	Фельдшерско-акушерский пункт ГУЗ «Задонская центральная районная больница», расположенный по адресу: Липецкая обл., Задонский р-н, с. Черниговка	акушерка	01.12.2025	поликлиника ГУЗ «Задонская центральная районная больница»	01.12.2025	внутреннее совместительство во акушерки поликлиники	0,25	Двуреченская М.С. – начальник отдела

36. Фельдшерско-акушерский пункт ГУЗ «Краснинская районная больница», расположенный по адресу: Липецкая обл., Краснинский р-н, с. Бредихино, численность прикрепленного населения 203 чел.

Вид модернизации – строительство нового ФАП взамен существующего

						ва указывается организация по основной должности)		
ГУЗ «Краснинская районная больница»	Фельдшерско-акушерский пункт ГУЗ «Краснинская районная больница», расположенный по адресу: Липецкая обл., Краснинский р-п, с. Бредихино	акушерка	01.12.2023	целевая подготовка специалиста по специальности «Акушерское дело» в ГАПОУ «Липецкий медицинский колледж»	01.12.2023	основная	1,0	Дзуреченская М.С. начальник отдела

37. Фельдшерско-акушерский пункт ГУЗ «Лебедянская центральная районная больница», расположенный по адресу: Липецкая обл., Лебедянский р-н, с. Большие Избищи, численность прикрепленного населения 385 чел.

Вид модернизации – строительство нового ФАП взамен существующего

Таблица 122

Изменение штатного расписания модернизируемого объекта

В рамках модернизации будет изменено штатное расписание:

Сокращение ставок	Увеличение ставок
	Акушерка – 0,25
Итого:	Итого: + 0,25

Таблица 123

Обоснование изменения штатного расписания модернизируемого объекта*

№ п/п объекта	Наименование объекта до модернизации с указанием типа модернизируемого объекта (ФАП, ВА, УБ, ЦРБ, РБ, городская поликлиника, больница и т.п.)	Наименование объекта после модернизации с указанием типа модернизируемого объекта (ФАП, ВА, УБ, ЦРБ, РБ, городская поликлиника, больница и т.п.)	Обоснование модернизации объекта	Количество штатных должностей на 2020 год, ед.	Количество штатных должностей на 2025 год, ед.	Итоговое отклонение от штатного расписания 2020 года	Обоснование изменения штатного расписания	Источник привлечения медицинского работника
---------------	---	--	----------------------------------	--	--	--	---	---

45	Фельдшерско-акушерский пункт ГУЗ «Лебедянская центральная районная больница», расположенный по адресу: Липецкая обл., Лебедянский р-н, с. Большие Избищи	Фельдшерско-акушерский пункт ГУЗ «Лебедянская районная больница», расположенный по адресу: Липецкая обл., Лебедянский р-н, с. Большие Избищи	Обеспечение доступности медицинской помощи в населенных пунктах с числом жителей 100-2000 человек: 6 км до ближайшей медицинской организации	1,00	1,25	- 0,25	Приведение в соответствии с приказом РФ 15.05.2012 №543н	внутреннее совместительство акушерки поликлиники ГУЗ «Лебедянская центральная районная больница»
----	--	--	--	------	------	--------	--	--

Таблица 124

Обоснование привлечения медицинского работника на модернизируемый объект*

Наименование медицинской организации	Наименование структурного подразделения	Должность на которую необходимо привлечь медицинского работника	Срок, до которого необходимо привлечь медицинского работника (в соответствии с датой завершения модернизации медицинской организации)	Источник привлечения медицинского	Плановый срок трудоустройства специалиста	Совместительство (внутреннее/внешнее), основная должность (в случае внешнего совместительства указывается организация по основной должности)	Коэффициент совместительства	Ответственный от РОИВ за реализацию мероприятия
ГУЗ «Лебедянская центральная районная больница»	Фельдшерско-акушерский пункт ГУЗ «Лебедянская центральная районная больница», расположенный по адресу: Липецкая обл., Лебедянский р-н, с. Большие Избищи	акушерка	01.12.2025	поликлиника ГУЗ «Лебедянская районная больница»	01.12.2025	внутреннее совместительство акушерки поликлиники	1,25	Двуреченская М.С. – начальник отдела

38. Фельдшерско-акушерский пункт ГУЗ «Лебедянская центральная районная больница», расположенный по адресу: Липецкая обл., Лебедянский р-н, с. Михайловка, численность прикрепленного населения 175 чел.

Вид модернизации – строительство нового ФАП взамен существующего

						совместительст ва указывается организация по основной должности)		
ГУЗ «Лебедянская центральная районная больница»	Фельдшерско-акушерский пункт ГУЗ «Лебедянская центральная районная больница», расположенный по адресу: Липецкая обл., Лебедянский р-н, с. Михайловка	акушерка	01.12.2025	поликлиника ГУЗ «Лебедянская центральная районная больница»	01.12.2025	внутреннее совместительст во акушерки поликлиники	0,25	Двуреченская М.С. – начальник отдела

39. Фельдшерско-акушерский пункт ГУЗ «Лев-Толстовская районная больница», расположенный по адресу: Липецкая обл., Лев-Толстовский р-н, с. Домачи, численность прикрепленного населения 537 чел.

Вид модернизации – строительство нового ФАП взамен существующего

Таблица 128

Изменение штатного расписания модернизируемого объекта

В рамках модернизации будет изменено штатное расписание:

Сокращение ставок	Увеличение ставок
	Акушерка – 0,25
Итого:	Итого: + 0,25

Таблица 129

Обоснование изменения штатного расписания модернизируемого объекта*

N п/п объекта	Наименование объекта до модернизации с указанием типа модернизируемого объекта (ФАП, ВА, УБ, ЦРБ, РБ, городская поликлиника, больница и т.п.)	Наименование объекта после модернизации с указанием типа модернизируемого объекта (ФАП, ВА, УБ, ЦРБ, РБ, городская поликлиника, больница и т.п.)	Обоснование модернизации объекта	Количество штатных должностей на 2020 год, ед.	Количество штатных должностей на 2025 год, ед.	Итоговое отклонение от штатного расписания 2020 года	Обоснование изменения штатного расписания	Источник привлечения медицинского работника
------------------	--	---	-------------------------------------	---	---	--	--	--

39	Фельдшерско-акушерский пункт ГУЗ «Лев-Толстовская районная больница», расположенный по адресу: Липецкая обл., Лев-Толстовский р-н, с. Домачи	Фельдшерско-акушерский пункт ГУЗ «Лев-Толстовская районная больница», расположенный по адресу: Липецкая обл., Лев-Толстовский р-н, с. Домачи	Обеспечение доступности медицинской помощи в населенных пунктах с числом жителей 100-2000 человек: 6 км до ближайшей медицинской организации	1,00	1,25	- 0,25	Приведение в соответствии с приказом МЗ РФ от 15.05.2012 №543н	внутреннее совместительство акушерки поликлиники ГУЗ «Лев-Толстовская районная больница»
----	--	--	--	------	------	--------	--	--

Таблица 130

Обоснование привлечения медицинского работника на модернизируемый объект*

Наименование медицинской организации	Наименование структурного подразделения	Должность на которую необходимо привлечь медицинского работника	Срок, до которого необходимо привлечь медицинского работника (в соответствии с датой завершения модернизации медицинской организации)	Источник привлечения медицинского	Планный срок трудоустройства специалиста	Совместительство (внутреннее/внешнее), основная должность (в случае внешнего совместительства указывается организация по основной должности)	Коэффициент совместительства	Ответственный от РОИВ за реализацию мероприятия
ГУЗ «Лев-Толстовская районная больница»	Фельдшерско-акушерский пункт ГУЗ «Лев-Толстовская районная больница», расположенный по адресу: Липецкая обл., Лев-Толстовский р-н, с. Домачи	акушерка	01.12.2023	поликлиника ГУЗ «Лев-Толстовская районная больница»	01.12.2023	внутреннее совместительство акушерки поликлиники	0,25	Двуреченская М.С. – начальник отдела
ГУЗ «Лев-Толстовская районная больница»	Фельдшерско-акушерский пункт ГУЗ «Лев-Толстовская районная больница», расположенный по адресу: Липецкая обл., Лев-Толстовский р-н, с. Домачи	Заведующий ФАП-фельдшер	01.12.2023	программа «Земский фельдшер»	01.12.2023	основная	1,0	Двуреченская М.С. – начальник отдела

40. Фельдшерско-акушерский пункт ГУЗ «Лев-Толстовская районная больница», расположенный по адресу: Липецкая обл., Лев-Толстовский р-н, с. Знаменское, численность прикрепленного населения 714 чел.

Вид модернизации – строительство нового ФАП взамен существующего

Таблица 131

Изменение штатного расписания модернизируемого объекта

В рамках модернизации будет изменено штатное расписание:

Сокращение ставок	Увеличение ставок
	Акушерка – 0,50
Итого:	Итого: + 0,50

Таблица 132

Обоснование изменения штатного расписания модернизируемого объекта*

N или объекта	Наименование объекта до модернизации с указанием типа модернизируемого объекта (ФАП, ВА, УБ, ЦРБ, РБ, городская поликлиника, больница и т.п.)	Наименование объекта после модернизации с указанием типа модернизируемого объекта (ФАП, ВА, УБ, ЦРБ, РБ, городская поликлиника, больница и т.п.)	Обоснование модернизации объекта	Количество штатных должностей на 2020 год, ед.	Количество штатных должностей на 2024 год, ед.	Итоговое отклонение от штатного расписания 2020 года	Обоснование изменения штатного расписания	Источник привлечения медицинского работника
40	Фельдшерско-акушерский пункт ГУЗ «Лев-Толстовская районная больница», расположенный по адресу: Липецкая обл., Лев-Толстовский р-н, с. Знаменское	Фельдшерско-акушерский пункт ГУЗ «Лев-Толстовская районная больница», расположенный по адресу: Липецкая обл., Лев-Толстовский р-н, с. Знаменское	Обеспечение доступности медицинской помощи в населенных пунктах с числом жителей 100-2000 человек: 6 км до ближайшей медицинской организации	1,00	1,50	+ 0,50	Приведение в соответствии с приказом МЗ РФ от 15.05.2012 №543н	внутреннее совместительство акушерки поликлиники ГУЗ «Лев-Толстовская районная больница»

Таблица 133

Обоснование привлечения медицинского работника на модернизируемый объект*

Наименование медицинской организации	Наименование структурного подразделения	Должность на которую необходимо привлечь медицинского работника	Срок, до которого необходимо привлечь медицинского работника (в соответствии с датой завершения модернизации)	Источник привлечения медицинского	Плательский срок трудоустройства специалиста	Совместительство во (внутреннее/внешнее), основная	Коэффициент совместительства	Ответственный от РОИВ за реализацию мероприятия
--------------------------------------	---	---	---	-----------------------------------	--	--	------------------------------	---

			медицинской организации)			должность (в случае внешнего совместительства указывается организация по основной должности)		
ГУЗ «Лев-Толстовская районная больница»	Фельдшерско-акушерский пункт ГУЗ «Лев-Толстовская районная больница», расположенный по адресу: Липецкая обл., Лев-Толстовский р-н, с. Знаменское	акушерка	01.12.2024	поликлиника ГУЗ «Лев-Толстовская районная больница»	01.12.2024	внутреннее совместительство во акушерки поликлиники	0,5	Двуреченская М.С., пачальник отдела

41. Фельдшерско-акушерский пункт ГУЗ «Липецкая районная больница», расположенный по адресу: Липецкая обл., Липецкий р-н, с. Косыревка, численность прикрепленного населения 2334 чел.

Вид модернизации – преобразование существующих объектов здравоохранения для улучшения доступности первичной медико-санитарной помощи

Таблица 134

Изменение штатного расписания модернизируемого объекта

В рамках модернизации будет изменено штатное расписание:

Сокращение ставок	Увеличение ставок
Заведующий ФАП – фельдшер – 1,0	Врач общей практики (семейный врач) – 1,25
	Фельдшер – 0,75
	Медицинская сестра врача общей практики (семейного врача) – 2,5
	Медицинская сестра по физиотерапии -0,5
	лаборант – 1,0
Итого: -1,0	Итого: +6,0

Обоснование изменения штатного расписания модернизируемого объекта*

№ п/п объекта	Наименование объекта до модернизации с указанием типа модернизируемого объекта (ФАП, В.А, УБ, ЦРБ, РБ, городская поликлиника, больница и т.п.)	Наименование объекта после модернизации с указанием типа модернизируемого объекта (ФАП, В.А, УБ, ЦРБ, РБ, городская поликлиника, больница и т.п.)	Обоснование модернизации объекта	Количество штатных должностей на 2020 год, ед.	Количество штатных должностей на 2024 год, ед.	Итоговое отклонение от штатного расписания 2020 года	Обоснование изменения штатного расписания	Источник привлечения медицинского работника
50	Фельдшерско-акушерский пункт ГУЗ «Липецкая районная больница», расположенный по адресу: Липецкая обл., Липецкий р-н, с. Косыревка	Отделение общей врачебной практики (семейной медицины) ГУЗ «Липецкая районная больница», расположенное по адресу: Липецкая обл., Липецкий р-н, с. Косыревка	Обеспечение доступности медицинской помощи в населенных пунктах в части достаточности проектной мощности объекта по посещениям в смену на обслуживаемую в нём численность населения	1,50	6,5	- 1,25 врача + 3,75 СМП Итого: + 5,0	Изменение типа структурного подразделения	Врач общей практики 1 человек, программа «Земский доктор», «Губернаторский миллион», медицинская сестра – 2, целевая подготовка ГАПОУ «Липецкий медицинский колледж»

Обоснование привлечения медицинского работника на модернизируемый объект*

Наименование медицинской организации	Наименование структурного подразделения	Должность на которую необходимо привлечь медицинского работника	Срок, до которого необходимо привлечь медицинского работника (в соответствии с датой завершения модернизации медицинской организации)	Источник привлечения медицинского	Плательский срок трудоустройства специалиста	Совместительство (внутреннее/внешнее), основная должность (в случае внешнего совместительства указывается организация по основной должности)	Коэффициент совместительства	Ответственный от РОИВ за реализацию мероприятия
ГУЗ «Липецкая районная больница»	Отделение общей врачебной практики (семейной медицины) Липецкая обл., Липецкий р-н, с. Косыревка	Врач общей практики (семейный врач)	01.12.2022	программа «Земский доктор», «Губернаторский миллион»	01.12.2022	основная	1,0	Двуреченская М.С. – начальник отдела
ГУЗ «Липецкая районная	Отделение общей врачебной	Медицинская сестра врача общей практики	01.12.2022	целевая подготовка по специальности «Сестринское дело» ГАПОУ «Липецкий	01.12.2022	основная	1,0	Двуреченская М.С. – начальник отдела

больница»	практики (семейной медицины) Липецкая обл., Липецкий р-н, с. Косыревка			медицинский коллеждо»				
ГУЗ «Липецкая районная больница»	Отделение общей врачебной практики (семейной медицины) Липецкая обл., Липецкий р-н, с. Косыревка	Медицинская сестра врача общей практики	01.12.2022	целевая подготовка по специальности «Сестринское дело» ГАПОУ «Липецкий медицинский коллеждо»	01.12.2022	основная	1,0	Двуреченская М.С. – начальник отдела
ГУЗ «Липецкая районная больница»	Отделение общей врачебной практики (семейной медицины) Липецкая обл., Липецкий р-н, с. Косыревка	лаборант	01.12.2022	Участие в ярмарках вакансий медицинских колледжей	01.12.2022	основная	1,0	Двуреченская М.С. – начальник отдела

**42. Фельдшерско-акушерский пункт ГУЗ «Липецкая районная больница», расположенный по адресу:
Липецкая обл., Липецкий р-н, с. Сенцово, численность прикрепленного населения 2191 чел.**

Вид модернизации – преобразование существующих объектов здравоохранения для улучшения доступности первичной медико-санитарной помощи

Таблица 137

Изменение штатного расписания модернизируемого объекта

В рамках модернизации будет изменено штатное расписание:

Сокращение ставок	Увеличение ставок
Заведующий ФАП – фельдшер – 1,0	Врач общей практики (семейный врач) – 1,25
Медицинская сестра патронажная – 1,0	Фельдшер – 0,25
	Медицинская сестра врача общей практики (семейного врача) – 2,5
	Медицинская сестра по физиотерапии -0,5
	лаборант – 1,0
Итого: -2,0	Итого: +5,5

Таблица 138

Обоснование изменения штатного расписания модернизируемого объекта*

№ п/п объекта	Наименование объекта до модернизации с указанием типа модернизируемого объекта (ФАП, ВА, УБ, ЦРБ, РБ, городская поликлиника, больница и т.п.)	Наименование объекта после модернизации с указанием типа модернизируемого объекта (ФАП, ВА, УБ, ЦРБ, РБ, городская поликлиника, больница и т.п.)	Обоснование модернизации объекта	Количество штатных должностей на 2020 год, ед.	Количество штатных должностей на 2025 год, ед.	Итоговое отклонение от штатного расписания 2020 года	Обоснование изменения штатного расписания	Источник привлечения медицинского работника
42	Фельдшерско-акушерский пункт ГУЗ «Липецкая районная больница», расположенный по адресу: Липецкая обл., Липецкий р-н, с. Сенцово	Отделение общей врачебной практики (семейной медицины) ГУЗ «Липецкая районная больница», расположенное по адресу: Липецкая обл., Липецкий р-н, с. Сенцово	Обеспечение доступности медицинской помощи в населенных пунктах в части достаточности проектной мощности объекта по посещениям в смену на обслуживаемую в нём численность населения	3,0	6,5	+ 1,25 врача 4,25 СМП - 2,0 СМП Итого: + 3,50	Изменение типа структурного подразделения	Врач общей практики – 1 человек, целевая подготовка ординатура в ФГБОУ ВО «Воронежский государственный медицинский университет им. Н.Н. Бурденко» медицинская сестра 2, целевая подготовка ГАОУ «Липецкий медицинский колледж»

Таблица 139

Обоснование привлечения медицинского работника на модернизируемый объект*

Наименование медицинской организации	Наименование структурного подразделения	Должность на которую необходимо привлечь медицинского работника	Срок, до которого необходимо привлечь медицинского работника (в соответствии с датой завершения модернизации медицинской организации)	Источник привлечения медицинского	Планируемый срок трудоустройства специалиста	Совместительство (внутреннее/внешнее), основная должность (в случае внешнего совместительства указывается организация по основной должности)	Коэффициент совместительства	Ответственный от РОИВ за реализацию мероприятия
ГУЗ «Липецкая районная больница»	Отделение общей врачебной практики (семейной)	Врач общей практики (семейный врач)	01.12.2025	целевая подготовка – ординатура ФГБОУ ВО «Воронежский государственный медицинский университет	01.12.2025	основная	1,0	Дворученская М.С. – начальник отдела

	медицины) Липецкая обл., Липецкий р-н, с. Сенцово			им. Н.Н. Бурденко»				
ГУЗ «Липецкая районная больница»	Отделение общей врачебной практики (семейной медицины) Липецкая обл., Липецкий р-н, с. Сенцово	Медицинская сестра врача общей практики	01.12.2025	целевая подготовка по специальности «Сестринское дело» ГАПОУ «Липецкий медицинский колледж»	01.12.2025	основная	1,0	Двуреченская М.С. начальник отдела
ГУЗ «Липецкая районная больница»	Отделение общей врачебной практики (семейной медицины) Липецкая обл., Липецкий р-н, с. Сенцово	Медицинская сестра врача общей практики	01.12.2025	целевая подготовка по специальности «Сестринское дело» ГАПОУ «Липецкий медицинский колледж»	01.12.2025	основная	1,0	Двуреченская М.С. – начальник отдела
ГУЗ «Липецкая районная больница»	Отделение общей врачебной практики (семейной медицины) Липецкая обл., Липецкий р-н, с. Сенцово	лаборант	01.12.2025	Участие в ярмарке вакансий ГАПОУ «Липецкий медицинский колледж»	01.12.2025	основная	1,0	Двуреченская М.С. – начальник отдела

43. Фельдшерско-акушерский пункт ГУЗ «Липецкая районная больница». расположенный по адресу: Липецкая обл., Липецкий р-н, с. Большая Кузьминка, численность прикрепленного населения 1065 чел.

Вид модернизации – строительство нового ФАП взамен существующего

Таблица 140

Изменение штатного расписания модернизируемого объекта

В рамках модернизации будет изменено штатное расписание:

Сокращение ставок	Увеличение ставок
	Акушерка – 1,00
Итого:	Итого: + 1,00

Таблица 141

Обоснование изменения штатного расписания модернизируемого объекта*

№ п/п объекта	Наименование объекта до модернизации с указанием типа модернизируемого объекта (ФАП, ВА, УБ, ЦРБ, РБ, городская поликлиника, больница и т.п.)	Наименование объекта после модернизации с указанием типа модернизируемого объекта (ФАП, ВА, УБ, ЦРБ, РБ, городская поликлиника, больница и т.п.)	Обоснование модернизации объекта	Количество штатных должностей на 2020 год, ед.	Количество штатных должностей на 2023 год, ед.	Итоговое отклонение от штатного расписания 2020 года	Обоснование изменения штатного расписания	Источник привлечения медицинского работника
43	Фельдшерско-акушерский пункт ГУЗ «Липецкая районная больница», расположенный по адресу: Липецкая обл., Липецкий р-п, с. Большая Кузьминка	Фельдшерско-акушерский пункт ГУЗ «Липецкая районная больница», расположенный по адресу: Липецкая обл., Липецкий р-п, с. Большая Кузьминка	Обеспечение доступности медицинской помощи в населенных пунктах с числом жителей 100-2000 человек: 6 км до ближайшей медицинской организации	1,00	2,00	1,00	Приведение в соответствии с приказом МЗ РФ от 15.05.2012 №543п	целевая подготовка 1 специалиста по специальности «Акушерское дело» в ГАПОУ «Липецкий медицинский колледж»

Таблица 142

Обоснование привлечения медицинского работника на модернизируемый объект*

Наименование медицинской организации	Наименование структурного подразделения	Должность на которую необходимо привлечь медицинского работника	Срок, до которого необходимо привлечь медицинского работника (в соответствии с датой завершения модернизации медицинской организации)	Источник привлечения медицинского	Плательский срок трудоустройства специалиста	Совместительство (внутреннее/внешнее), основная должность (в случае внешнего совместительства указывается организация по основной должности)	Коэффициент совместительства	Ответственный от РОИВ за реализацию мероприятия
ГУЗ «Краснинская районная больница»	Фельдшерско-акушерский пункт ГУЗ «Липецкая районная больница», расположенный по адресу: Липецкая обл., Липецкий р-п, с. Большая Кузьминка	акушерка	01.12.2023	целевая подготовка специалиста по специальности «Акушерское дело» в ГАПОУ	01.12.2023	основная	1,0	Двуречепская М.С. – начальник отдела

				«Липецкий медицинский колледж»				
--	--	--	--	--------------------------------	--	--	--	--

44. Фельдшерско-акушерский пункт ГУЗ «Липецкая районная больница», расположенный по адресу: Липецкая обл., Липецкий р-н, с. Крутогорье, численность прикрепленного населения 717 чел.

Вид модернизации – строительство нового ФАП взамен существующего

Таблица 143

Изменение штатного расписания модернизируемого объекта

В рамках модернизации будет изменено штатное расписание:

Сокращение ставок	Увеличение ставок
	Акушерка – 0,50
Итого:	Итого: + 0,50

Таблица 144

Обоснование изменения штатного расписания модернизируемого объекта*

N п/п объекта	Наименование объекта до модернизации с указанием типа модернизируемого объекта (ФАП, ВА, УБ, ЦРБ, РБ, городская поликлиника, больница и т.п.)	Наименование объекта после модернизации с указанием типа модернизируемого объекта (ФАП, ВА, УБ, ЦРБ, РБ, городская поликлиника, больница и т.п.)	Обоснование модернизации объекта	Количество штатных должностей на 2020 год, ед.	Количество штатных должностей на 2025 год, ед.	Итоговое отклонение от штатного расписания 2020 года	Обоснование изменения штатного расписания	Источник привлечения медицинского работника
44	Фельдшерско-акушерский пункт ГУЗ «Липецкая районная больница», расположенный по адресу: Липецкая обл., Липецкий р-н, с. Крутогорье	Фельдшерско-акушерский пункт ГУЗ «Липецкая районная больница», расположенный по адресу: Липецкая обл., Липецкий р-н, с. Крутогорье	Обеспечение доступности медицинской помощи в населенных пунктах с числом жителей 100-2000 человек: 6 км до ближайшей медицинской организации	1,00	1,50	0,50	Приведение в соответствие с приказом РФ 15.05.2012 №543п	внутреннее совместительство о акушерки поликлиники ГУЗ «Липецкая районная больница»

Обоснование привлечения медицинского работника на модернизируемый объект*

Наименование медицинской организации	Наименование структурного подразделения	Должность на которую необходимо привлечь медицинского работника	Срок, до которого необходимо привлечь медицинского работника (в соответствии с датой завершения модернизации медицинской организации)	Источник привлечения медицинского	Плательский срок трудоустройства специалиста	Совместительство во (внутреннее/внешнее), основная должность (в случае внешнего совместительства указывается организация по основной должности)	Коэффициент совместительства	Ответственный от РОИВ за реализацию мероприятия
ГУЗ «Липецкая районная больница»	Фельдшерско-акушерский пункт ГУЗ «Липецкая районная больница», расположенный по адресу: Липецкая обл., Липецкий р-п, с. Крутогорье	акушерка	01.12.2024	поликлиника ГУЗ «Липецкая районная больница»	01.12.2024	внутреннее совместительство во акушерки поликлиники	0,5	Двуреченская М.С. – начальник отдела

45. Фельдшерско-акушерский пункт ГУЗ «Липецкая районная больница», расположенный по адресу: Липецкая обл., Липецкий р-п, с. Крутые Хутора, численность прикрепленного населения 606 чел.

Вид модернизации – строительство нового ФАП взамен существующего

Изменение штатного расписания модернизируемого объекта

В рамках модернизации будет изменено штатное расписание:

Сокращение ставок	Увеличение ставок
	Акушерка – 0,50
Итого:	Итого: + 0,50

Таблица 147

Обоснование изменения штатного расписания модернизируемого объекта*

№ п/п объекта	Наименование объекта до модернизации с указанием типа модернизируемого объекта (ФАП, ВА, УБ, ЦРБ, РБ, городская поликлиника, больница и т.п.)	Наименование объекта после модернизации с указанием типа модернизируемого объекта (ФАП, ВА, УБ, ЦРБ, РБ, городская поликлиника, больница и т.п.)	Обоснование модернизации объекта	Количество штатных должностей на 2020 год, ед.	Количество штатных должностей на 2024 год, ед.	Итоговое отклонение от штатного расписания 2020 года	Обоснование изменения штатного расписания	Источник привлечения медицинского работника
45	Фельдшерско-акушерский пункт ГУЗ «Липецкая районная больница», расположенный по адресу: Липецкая обл., Липецкий р-н, с. Крутые Хутора	Фельдшерско-акушерский пункт ГУЗ «Липецкая районная больница», расположенный по адресу: Липецкая обл., Липецкий р-н, с. Крутые Хутора	Обеспечение доступности медицинской помощи в населенных пунктах с числом жителей 100-2000 человек: 6 км до ближайшей медицинской организации	1,00	1,50	- 0,50	Приведение в соответствии с приказом МЗ РФ от 15.05.2012 №543н	внутреннее совместительство акушерки поликлиники ГУЗ «Липецкая районная больница»

Таблица 148

Обоснование привлечения медицинского работника на модернизируемый объект*

Наименование медицинской организации	Наименование структурного подразделения	Должность на которую необходимо привлечь медицинского работника	Срок, до которого необходимо привлечь медицинского работника (в соответствии с датой завершения модернизации медицинской организации)	Источник привлечения медицинского	Плановый срок трудоустройства специалиста	Совместительство во (внутреннее/внешнее), основная должность (в случае внешнего совместительства указывается организация по основной должности)	Коэффициент совместительства	Ответственный от РОИВ за реализацию мероприятия
ГУЗ «Липецкая районная больница»	Фельдшерско-акушерский пункт ГУЗ «Липецкая районная больница», расположенный по адресу: Липецкая обл., Липецкий р-н, с. Крутые Хутора	акушерка	01.12.2025	поликлиника ГУЗ «Липецкая районная больница»	01.12.2025	внутреннее совместительство акушерки поликлиники	0,5	Дворученская М.С. – начальник отдела

						ва указывается организация по основной должности)		
ГУЗ «Липецкая районная больница»	Фельдшерско-акушерский пункт ГУЗ «Липецкая районная больница», расположенный по адресу: Липецкая обл., Липецкий р-н, с. Студеные Хутора	акушерка	01.12.2024	поликлиника ГУЗ «Липецкая районная больница»	01.12.2024	внутреннее совместительство во акушерки поликлиники	0,25	Двуреченская М.С. начальник отдела

47. Фельдшерско-акушерский пункт ГУЗ «Становлянская районная больница», расположенный по адресу: Липецкая обл., Становлянский р-н, д. Бродки, численность прикрепленного населения 314 чел.

Вид модернизации – строительство нового ФАП взамен существующего

Таблица 152

Изменение штатного расписания модернизируемого объекта

В рамках модернизации будет изменено штатное расписание:

Сокращение ставок	Увеличение ставок
	Акушерка – 0,25
Итого:	Итого: + 0,25

Таблица 153

Обоснование изменения штатного расписания модернизируемого объекта*

№ п/п объекта	Наименование объекта до модернизации с указанием типа модернизируемого объекта (ФАП, ВА, УБ, ЦРБ, РБ, городская поликлиника, больница и т.п.)	Наименование объекта после модернизации с указанием типа модернизируемого объекта (ФАП, ВА, УБ, ЦРБ, РБ, городская поликлиника, больница и т.п.)	Обоснование модернизации объекта	Количество штатных должностей на 2020 год, ед.	Количество штатных должностей на 2025 год, ед.	Итоговое отклонение от штатного расписания 2020 года	Обоснование изменения штатного расписания	Источник привлечения медицинского работника
47	Фельдшерско-акушерский пункт ГУЗ «Становлянская районная больница», расположенный по адресу: Липецкая обл., Становлянский р-н, д. Бродки	Фельдшерско-акушерский пункт ГУЗ «Становлянская районная больница», расположенный по адресу: Липецкая обл., Становлянский р-н, д. Бродки	Обеспечение доступности медицинской помощи в населенных пунктах с числом жителей 100-2000 человек: 6 км до ближайшей медицинской организации	1,00	1,25	- 0,25	Приведение в соответствии с приказом МЗ РФ от 15.05.2012 №543н	внутреннее совместительство акушерки-поликлиники ГУЗ «Становлянская районная больница»

Обоснование привлечения медицинского работника на модернизируемый объект*

Наименование медицинской организации	Наименование структурного подразделения	Должность на которую необходимо привлечь медицинского работника	Срок, до которого необходимо привлечь медицинского работника (в соответствии с датой завершения модернизации медицинской организации)	Источник привлечения медицинского	Плательский срок трудоустройства специалиста	Совместительство во (внутреннее/внешнее), основная должность (в случае внешнего совместительства указывается организация по основной должности)	Коэффициент совместительства	Ответственный от РОИВ за реализацию мероприятия
ГУЗ «Становлянская районная больница»	Фельдшерско-акушерский пункт ГУЗ «Становлянская районная больница», расположенный по адресу: Липецкая обл., Становлянский р-н, д. Бродки	акушерка	01.12.2025	поликлиника ГУЗ «Становлянская районная больница»	01.12.2025	внутреннее совместительство во акушерки поликлиники	0,25	Двуреченская М.С., начальник отдела

48. Фельдшерско-акушерский пункт ГУЗ «Становлянская районная больница», расположенный по адресу: Липецкая обл., Становлянский р-н, с. Злобино, численность прикрепленного населения 429 чел.

Вид модернизации – строительство нового ФАП взамен существующего

Изменение штатного расписания модернизируемого объекта

В рамках модернизации будет изменено штатное расписание:

Сокращение ставок	Увеличение ставок
	Акушерка – 0,25
Итого:	Итого: + 0,25

Таблица 156

Обоснование изменения штатного расписания модернизируемого объекта*

№ п/п объекта	Наименование объекта до модернизации с указанием типа модернизируемого объекта (ФАП, ВД, УБ, ЦРБ, РБ, городская поликлиника, больница и т.п.)	Наименование объекта после модернизации с указанием типа модернизируемого объекта (ФАП, ВД, УБ, ЦРБ, РБ, городская поликлиника, больница и т.п.)	Обоснование модернизации объекта	Количество штатных должностей на 2020 год, ед.	Количество штатных должностей на 2025 год, ед.	Итоговое отклонение от штатного расписания 2020 года	Обоснование изменения штатного расписания	Источник привлечения медицинского работника
48	Фельдшерско-акушерский пункт ГУЗ «Становлянская районная больница», расположенный по адресу: Липецкая обл., Становлянский р-н, с. Злобино	Фельдшерско-акушерский пункт ГУЗ «Становлянская районная больница», расположенный по адресу: Липецкая обл., Становлянский р-н, с. Злобино	Обеспечение доступности медицинской помощи в населенных пунктах с числом жителей 100-2000 человек: 6 км до ближайшей медицинской организации	1,00	1,25	- 0,25	Приведение в соответствии с приказом МЗ РФ от 15.05.2012 №543н	внутреннее совместительство акушерки поликлиники ГУЗ «Становлянская районная больница»

Таблица 157

Обоснование привлечения медицинского работника на модернизируемый объект*

Наименование медицинской организации	Наименование структурного подразделения	Должность на которую необходимо привлечь медицинского работника	Срок, до которого необходимо привлечь медицинского работника (в соответствии с датой завершения модернизации медицинской организации)	Источник привлечения медицинского	Плановый срок трудоустройства специалиста	Совместительство во (внутреннее/внешнее), основная должность (в случае внешнего совместительства указывается организация по основной должности)	Коэффициент совместительства	Ответственный от РОИВ за реализацию мероприятия
ГУЗ «Становлянская районная больница»	Фельдшерско-акушерский пункт ГУЗ «Становлянская районная больница», расположенный по адресу: Липецкая обл., Становлянский р-н, с. Злобино	акушерка	01.12.2025	поликлиника ГУЗ «Становлянская районная больница»	01.12.2025	внутреннее совместительство акушерки поликлиники	0,25	Дворученская М.С. – начальник отдела

						ва указывается организация по основной должности)		
ГУЗ «Тербунская центральная районная больница»	Фельдшерско-акушерский пункт ГУЗ «Тербунская центральная районная больница», расположенный по адресу: Липецкая обл., Тербунский р-н, с. Тульское	Заведующий ФАП-фельдшер	01.12.2025	программа «Земский фельдшер»	01.12.2025	основная	1,0	Дзуреченская М.С. начальник отдела
ГУЗ «Тербунская центральная районная больница»	Фельдшерско-акушерский пункт ГУЗ «Тербунская центральная районная больница», расположенный по адресу: Липецкая обл., Тербунский р-н, с. Тульское	акушерка	01.12.2025	поликлиника ГУЗ «Тербунская центральная районная больница»	01.12.2025	внутреннее совместительств во акушерки поликлиники	0,25	Дзуреченская М.С. – начальник отдела

50. Фельдшерско-акушерский пункт ГУЗ «Усманская центральная районная больница», расположенный по адресу: Липецкая обл., Усманский р-н, с. Завальное, численность прикрепленного населения 2420 чел.

Вид модернизации – преобразование существующих объектов здравоохранения для улучшения доступности первичной медико-санитарной помощи

Таблица 161

Изменение штатного расписания модернизируемого объекта

В рамках модернизации будет изменено штатное расписание:

Сокращение ставок	Увеличение ставок
Заведующий ФАП – фельдшер – 1,0	Врач общей практики (семейный врач) – 1,0
	Фельдшер – 1,0
	Медицинская сестра врача общей практики (семейного врача) – 2,0
	Медицинская сестра по физиотерапии – 0,5
	Лаборант – 1,0
Итого: -1,0	Итого: + 5,5

Таблица 162

Обоснование изменения штатного расписания модернизируемого объекта*

N п/п объекта	Наименование объекта до модернизации с указанием типа модернизируемого объекта (ФАП, ВА, УБ, ЦРБ, РБ, городская поликлиника, больница и т.п.)	Наименование объекта после модернизации с указанием типа модернизируемого объекта (ФАП, ВА, УБ, ЦРБ, РБ, городская поликлиника, больница и т.п.)	Обоснование модернизации объекта	Количество штатных должностей на 2020 год, ед.	Количество штатных должностей на 2025 год, ед.	Итоговое отклонение от штатного расписания 2020 года	Обоснование изменения штатного расписания	Источник привлечения медицинского работника
50	Фельдшерско-акушерский пункт ГУЗ «Усманская центральная районная больница», расположенный по адресу: Липецкая обл., Усманский р-н, с. Завальное	Отделение общей врачебной практики (семейной медицины) ГУЗ «Усманская центральная районная больница», расположенное по адресу: Липецкая обл., Усманский р-н, с. Завальное	Обеспечение доступности медицинской помощи в населенных пунктах в части достаточности проектной мощности объекта по посещениям в смену на обслуживаемую в нём численность населения	1,00	5,5	-1,00 врача 13,5 СМП	Изменение типа структурного подразделения	Врач общей практики – 1 человек, целевая подготовка ординатура в ФГБОУ ВО «Воронежский государственный медицинский университет им. П.П. Бурденко» медицинская сестра – 2, целевая подготовка ГАПОУ «Липецкий медицинский колледж»

Таблица 163

Обоснование привлечения медицинского работника на модернизируемый объект*

Наименование медицинской организации	Наименование структурного подразделения	Должность на которую необходимо привлечь медицинского работника	Срок, до которого необходимо привлечь медицинского работника (в соответствии с датой завершения модернизации медицинской организации)	Источник привлечения медицинского	Плательный срок трудоустройства специалиста	Совместительство (внутреннее/внешнее), основная должность (в случае внешнего совместительства указывается организация по основной должности)	Коэффициент совместительства	Ответственный от РОИВ за реализацию мероприятия
ГУЗ «Усманская центральная районная больница»	Отделение общей врачебной практики (семейной медицины)	Врач общей практики (семейный врач)	01.12.2025	целевая подготовка – ординатура ФГБОУ ВО «Воронежский государственный медицинский университет им. Н.Н. Бурденко»	01.12.2025	основная	1,0	Двуреченская М.С. – начальник отдела
ГУЗ «Усманская центральная районная больница»	Отделение общей врачебной практики (семейной медицины)	Медицинская сестра врача общей практики	01.12.2025	целевая подготовка по специальности «Сестринское дело» ГАПОУ «Липецкий медицинский колледж»	01.12.2025	основная	1,0	Двуреченская М.С. – начальник отдела

ГУЗ «Усманская центральная районная больница»,	Отделение общей врачебной практики (семейной медицины)	Медицинская сестра врача общей практики	01.12.2025	целевая подготовка по специальности «Сестринское дело» ГАПОУ «Липецкий медицинский колледж»	01.12.2025	основная	1,0	Двуреченская М.С. – начальник отдела
ГУЗ «Усманская центральная районная больница»,	Отделение общей врачебной практики (семейной медицины)	лаборант	01.12.2025	Участие в ярмарке вакансий ГАПОУ «Липецкий медицинский колледж»	01.12.2025	основная	1,0	Двуреченская М.С. – начальник отдела

51. Фельдшерско-акушерский пункт ГУЗ «Усманская центральная районная больница», расположенный по адресу: Липецкая обл., Усманский р-н, с. Красное, численность прикрепленного населения 375 чел.

Вид модернизации – строительство нового ФАП взамен существующего

Таблица 164

Изменение штатного расписания модернизируемого объекта

В рамках модернизации будет изменено штатное расписание:

Сокращение ставок	Увеличение ставок
	Акушерка – 0,25
Итого:	Итого: + 0,25

Таблица 165

Обоснование изменения штатного расписания модернизируемого объекта*

№ п/п объекта	Наименование объекта до модернизации с указанием типа модернизируемого объекта (ФАП, ВА, УБ, ЦРБ, РБ, городская поликлиника, больница и т.п.)	Наименование объекта после модернизации с указанием типа модернизируемого объекта (ФАП, ВА, УБ, ЦРБ, РБ, городская поликлиника, больница и т.п.)	Обоснование модернизации объекта	Количество штатных должностей на 2020 год, ед.	Количество штатных должностей на 2025 год, ед.	Итоговое отклонение от штатного расписания 2020 года	Обоснование изменения штатного расписания	Источник привлечения медицинского работника
51	Фельдшерско-акушерский пункт ГУЗ «Усманская центральная районная больница», расположенный по адресу: Липецкая обл., Усманский р-н, с. Красное	Фельдшерско-акушерский пункт ГУЗ «Усманская центральная районная больница», расположенный по адресу: Липецкая обл., Усманский р-н, с. Красное	Обеспечение доступности медицинской помощи в населенных пунктах с числом жителей 100-2000 человек: 6 км до ближайшей медицинской организации	1,00	1,25	0,25	Приведение в соответствии с приказом МЗ РФ от 15.05.2012 №543п	внутреннее совместительство акушерки поликлиники ГУЗ «Усманская центральная районная больница»

Таблица 166

Обоснование привлечения медицинского работника на модернизируемый объект*

Наименование медицинской организации	Наименование структурного подразделения	Должность на которую необходимо привлечь медицинского работника	Срок, до которого необходимо привлечь медицинского работника (в соответствии с датой завершения модернизации медицинской организации)	Источник привлечения медицинского	Плановый срок трудоустройства специалиста	Совместительство (внутреннее/внешнее), основная должность (в случае внешнего совместительства указывается организация по основной должности)	Коэффициент совместительства	Ответственный от РОИВ за реализацию мероприятия
ГУЗ «Усманская центральная районная больница»	Фельдшерско-акушерский пункт ГУЗ «Усманская центральная районная больница», расположенный по адресу: Липецкая обл., Усманский р-н, с. Красное	акушерка	01.12.2025	поликлиника ГУЗ «Усманская центральная районная больница»	01.12.2025	внутреннее совместительство акушерки поликлиники	0,25	Двуреченская М.С. начальник отдела

52. Фельдшерско-акушерский пункт ГУЗ «Усманская центральная районная больница», расположенный по адресу: Липецкая обл., Усманский р-н, с. Медовка, численность прикрепленного населения 323 чел.

Вид модернизации – строительство нового ФАП взамен существующего

Таблица 167

Изменение штатного расписания модернизируемого объекта

В рамках модернизации будет изменено штатное расписание:

Сокращение ставок	Увеличение ставок
	Акушерка – 0,25
Итого:	Итого: + 0,25

Таблица 168

Обоснование изменения штатного расписания модернизируемого объекта*

N п/п объекта	Наименование объекта до модернизации с указанием типа модернизируемого объекта (ФАП, ВА, УБ, ЦРБ, РБ, городская поликлиника, больница и т.п.)	Наименование объекта после модернизации с указанием типа модернизируемого объекта (ФАП, ВА, УБ, ЦРБ, РБ, городская поликлиника, больница и т.п.)	Обоснование модернизации объекта	Количество штатных должностей на 2020 год, ед.	Количество штатных должностей на 2024 год, ед.	Итоговое отклонение от штатного расписания 2020 года	Обоснование изменения штатного расписания	Источник привлечения медицинского работника
61	Фельдшерско-акушерский пункт ГУЗ «Усманская центральная районная больница», расположенный по адресу: Липецкая обл., Усманский р-н, с. Медовка	Фельдшерско-акушерский пункт ГУЗ «Усманская центральная районная больница», расположенный по адресу: Липецкая обл., Усманский р-н, с. Медовка	Обеспечение доступности медицинской помощи в населенных пунктах с числом жителей 100-2000 человек: 6 км до ближайшей медицинской организации	1,00	1,25	0,25	Приведение в соответствии с приказом МЗ РФ от 15.05.2012 №543н	внутреннее совместительство акушерки поликлиники ГУЗ «Усманская центральная районная больница»

Таблица 169

Обоснование привлечения медицинского работника на модернизируемый объект*

Наименование медицинской организации	Наименование структурного подразделения	Должность на которую необходимо привлечь медицинского работника	Срок, до которого необходимо привлечь медицинского работника (в соответствии с датой завершения модернизации медицинской организации)	Источник привлечения медицинского	Плановый срок трудоустройства специалиста	Совместительство (внутреннее/внешнее), основная должность (в случае внешнего совместительства указывается организация по основной должности)	Коэффициент совместительства	Ответственный от РОИВ за реализацию мероприятия
ГУЗ «Усманская центральная районная больница»	Фельдшерско-акушерский пункт ГУЗ «Усманская центральная районная больница», расположенный по адресу: Липецкая обл., Усманский р-н, с. Медовка	акушерка	01.12.2024	поликлиника ГУЗ «Усманская центральная районная больница»	01.12.2024	внутреннее совместительство акушерки поликлиники	0,25	Дзуреченская М.С. – начальник отдела

53. Фельдшерско-акушерский пункт ГУЗ «Усманская центральная районная больница», расположенный по адресу: Липецкая обл., Усманский р-н, с. Новоуглянка, численность прикрепленного населения 1484 чел.

Вид модернизации – строительство нового ФАП взамен существующего

В рамках модернизации не будет изменено штатное расписание:

Таблица 170

Обоснование привлечения медицинского работника на модернизируемый объект*

Наименование медицинской организации	Наименование структурного подразделения	Должность на которую необходимо привлечь медицинского работника.	Срок, до которого необходимо привлечь медицинского работника (в соответствии с датой завершения модернизации медицинской организации)	Источник привлечения медицинского	Планный срок трудоустройства специалиста	Совместительство (внутреннее/внешнее), основная должность (в случае внешнего совместительства указывается организация по основной должности)	Коэффициент совместительства	Ответственный от РОИВ за реализацию мероприятия.
ГУЗ «Усманская центральная районная больница»	Фельдшерско-акушерский пункт ГУЗ «Усманская центральная районная больница», расположенный по адресу: Липецкая обл., Усманский р-н, с. Повоутляпка	акушерка	01.12.2023	целевая подготовка специалиста по специальности «Акушерское дело» в ГАПОУ «Липецкий медицинский колледж»	01.12.2023	основная	1,0	Двуреченская М.С. – начальник отдела

54. Фельдшерско-акушерский пункт ГУЗ «Хлевенская районная больница», расположенный по адресу: Липецкая обл., Хлевенский р-н, с. Синдякино, численность прикрепленного населения 735 чел.

Вид модернизации – строительство нового ФАП взамен существующего

Таблица 171

Изменение штатного расписания модернизируемого объекта

В рамках модернизации будет изменено штатное расписание:

Сокращение ставок	Увеличение ставок
	Акушерка – 0,50
Итого:	Итого: + 0,50

Таблица 172

Обоснование изменения штатного расписания модернизируемого объекта*

N п/п объекта	Наименование объекта до модернизации с указанием типа модернизируемого объекта (ФАП, ВА, УБ, ЦРБ, РБ, городская поликлиника, больница и т.п.)	Наименование объекта после модернизации с указанием типа модернизируемого объекта (ФАП, ВА, УБ, ЦРБ, РБ, городская поликлиника, больница и т.п.)	Обоснование модернизации объекта	Количество штатных должностей на 2020 год, ед.	Количество штатных должностей на 2025 год, ед.	Итоговое отклонение от штатного расписания 2020 года	Обоснование изменения штатного расписания	Источник привлечения медицинского работника
63	Фельдшерско-акушерский пункт ГУЗ «Хлевенская районная больница», расположенный по адресу: Липецкая обл., Хлевенский р-н, с. Синдякино	Фельдшерско-акушерский пункт ГУЗ «Хлевенская районная больница», расположенный по адресу: Липецкая обл., Хлевенский р-н, с. Синдякино	Обеспечение доступности медицинской помощи в населенных пунктах с числом жителей 100-2000 человек: 6 км до ближайшей медицинской организации	1,00	1,50	0,50	Приведение в соответствии с приказом МЗ РФ от 15.05.2012 №543н	внутреннее совместительство акушерки поликлиники ГУЗ «Хлевенская районная больница»

Таблица 173

Обоснование привлечения медицинского работника на модернизируемый объект*

Наименование медицинской организации	Наименование структурного подразделения	Должность на которую необходимо привлечь медицинского работника	Срок, до которого необходимо привлечь медицинского работника (в соответствии с датой завершения модернизации медицинской организации)	Источник привлечения медицинского	Плановый срок трудоустройства специалиста	Совместительство (внутреннее/внешнее), основная должность (в случае внешнего совместительства указывается организация по основной должности)	Коэффициент совместительства	Ответственный от РОИВ за реализацию мероприятия
ГУЗ «Хлевенская районная больница»	Фельдшерско-акушерский пункт ГУЗ «Хлевенская районная больница», расположенный по адресу: Липецкая обл., Хлевенский р-н, с. Синдякино	акушерка	01.12.2021	поликлиника ГУЗ «Хлевенская районная больница»	01.12.2021	внутреннее совместительство акушерки поликлиники	0,5	Дзуреченская М.С. – начальник отдела

55. Детская поликлиника и женская консультации ГУЗ «Чаплыгинская районная больница», расположенные по адресу: Липецкая обл., г. Чаплыгин, ул. Крупской, д. 52, численность прикрепленного населения 19085 человек

Вид модернизации – замена существующих объектов здравоохранения для улучшения доступности первичной медико-санитарной помощи

В рамках модернизации штатное расписание не будет изменено

Таблица 174

Обоснование привлечения медицинского работника на модернизируемый объект*

Наименование медицинской организации	Наименование структурного подразделения	Должность на которую необходимо привлечь медицинского работника	Срок, до которого необходимо привлечь медицинского работника (в соответствии с датой завершения модернизации медицинской организации)	Источник привлечения медицинского	Плановый срок трудоустройства специалиста	Совместительство (внутреннее/внешнее), основная должность (в случае внешнего совместительства указывается организация по основной должности)	Коэффициент совместительства	Ответственный от РОИВ за реализацию мероприятия
ГУЗ «Чаплыгинская районная больница»	Детская поликлиника ГУЗ «Чаплыгинская районная больница», расположенные по адресу: Липецкая обл., г. Чаплыгин, ул. Крупской, д. 52	врач-педиатр участковый	01.12.2022	программа «Земский доктор», региональная программа «1 губернаторский миллион»	2022	основная	1,0	Двуреченская М.С. – начальник отдела

56. Детская поликлиника ГУЗ «Липецкая городская детская больница», расположенные по адресу: г. Липецк, ул. Гагарина, численность прикрепленного населения 18266 человек

Вид модернизации – замена существующих объектов здравоохранения для улучшения доступности первичной медико-санитарной помощи

В рамках модернизации штатное расписание не будет изменено

Таблица 175

Наименование медицинской организации	Наименование структурного подразделения	Должность на которую необходимо привлечь медицинского работника	Срок, до которого необходимо привлечь медицинского работника (в соответствии с датой завершения модернизации медицинской организации)	Источник привлечения медицинского	Планный срок трудоустройства специалиста	Совместительство (внутреннее/внешнее), основная должность (в случае внешнего совместительства указывается организация по основной должности)	Коэффициент совместительства	Ответственный от РОИВ за реализацию мероприятия
ГУЗ «Липецкая городская детская больница»	Детская поликлиника ГУЗ «Липецкая городская детская больница», расположенные по адресу: г. Липецк, ул. Гагарина	врач-педиатр участковый	01.12.2022	региональная программа «Губернаторский миллион»	01.12.2022	основная	1,0	Двуреченская М.С. – начальник отдела
ГУЗ «Липецкая городская детская больница»	Детская поликлиника ГУЗ «Липецкая городская детская больница», расположенные по адресу: г. Липецк, ул. Гагарина	врач-педиатр участковый	01.12.2022	региональная программа «Губернаторский миллион»	01.12.2022	основная	1,0	Двуреченская М.С. – начальник отдела
ГУЗ «Липецкая городская детская больница»	Детская поликлиника ГУЗ «Липецкая городская детская больница», расположенные по адресу: г. Липецк, ул. Гагарина	врач-педиатр участковый	01.12.2022	региональная программа «Губернаторский миллион»	01.12.2022	основная	1,0	Двуреченская М.С. – начальник отдела
ГУЗ «Липецкая городская детская больница»	Детская поликлиника ГУЗ «Липецкая городская детская больница», расположенные по адресу: г. Липецк, ул. Гагарина	врач-педиатр участковый	01.12.2023	региональная программа «Губернаторский миллион»	01.12.2023	основная	1,0	Двуреченская М.С. – начальник отдела
ГУЗ «Липецкая городская детская больница»	Детская поликлиника ГУЗ «Липецкая городская детская больница», расположенные по адресу: г. Липецк, ул. Гагарина	врач-педиатр участковый	01.12.2024	региональная программа «Губернаторский миллион»	01.12.2024	основная	1,0	Двуреченская М.С. – начальник отдела

5) Закрепление в организации медицинских кадров, в том числе за счет формирования и расширения мер социальной поддержки работников первичного здравоохранения посредством проведения аудита мер социальной поддержки медицинских работников в области, планирования потребности в служебном жилье и расходов на его наем, развития и поддержки института наставничества.

С целью поэтапного устранения дефицита медицинских кадров и создания условий для роста обеспеченности населения медицинскими работниками на территории Липецкой области реализуется региональная программа "Развитие здравоохранения Липецкой области" на 2013-2024 годы (утверждена постановлением администрации Липецкой области от 30.04.2013 № 213).

Программой предусмотрены мероприятия, направленные на устранение дефицита медицинских кадров регионального здравоохранения посредством, в том числе, оказания мер социальной поддержки медикам нашего региона, на реализацию которых ежегодно из областного бюджета выделяется около 100 млн. руб.

Ликвидацию дефицита медицинских кадров, планируется обеспечить за счет гарантированного трудоустройства молодых специалистов, закончивших обучение по программам ординатуры и аккредитованных специалистов, в том числе обучавшихся по договорам о целевом обучении, за счет предоставления мер социальной поддержки медикам, в том числе: социальной выплаты на строительство и приобретение жилья врачам дефицитных специальностей; ежемесячной денежной компенсации по оплате жилищно-коммунальных услуг; ежемесячной денежной компенсации за наем (поднаем) жилых помещений врачам, работающим на территории муниципальных районов области, врачам дефицитных специальностей государственных медицинских организаций города Липецка и города Ельца; ежегодных выплат в размере 150 тыс. руб. студентам, обучающимся не на условиях целевого обучения по программам ординатуры и заключившим договор о целевом обучении; ежемесячных стипендий лицам обучающимся по договорам о целевом обучении по программам специалитета в размере 1340 рублей и по программам ординатуры в размере 5000 рублей.

Ключевой действующей мерой привлечения и закрепления врачей и среднего медицинского персонала в сельских медицинских организациях являются программы «Земский доктор» и «Земский фельдшер».

За время реализации программ привлечено 408 медицинских работников – 374 врача и 34 фельдшера (в 2012 году – 47 специалистов, в 2013 году – 53 специалиста, в 2014 году – 44 специалиста, в 2015 году – 46 специалистов, в 2016 году – 45 специалистов, в 2017 году – 46 специалистов, в 2018 году – 24 специалиста (из них 10 врачей и 14 фельдшеров), в 2019 году – 73 специалиста (из них 49 врачей и 24 фельдшера).

В 2020 году в консолидированном бюджете Липецкой области предусмотрено 11,2 млн. руб. на реализацию программ «Земский доктор»,

что позволит привлечь на работу в сельскую местность 32 специалистов с высшим медицинским образованием, в 2021 – 2025 годах запланировано привлечь в сельскую местность 100 врачей.

На 2020 год в консолидированном бюджете Липецкой области предусмотрено 5,32 млн. руб. на реализацию программ «Земский фельдшер», что позволит привлечь на работу в сельскую местность 30 специалистов со средним медицинским образованием, в 2021 – 2025 годах запланировано привлечь в сельскую местность 75 специалистов со средним медицинским образованием.

В целях развития системы поддержки в 2019 году управлением здравоохранения Липецкой области совместно с администрацией области выработан ряд дополнительных мер.

В 2019 году принят Закон Липецкой области, устанавливающий единовременную социальную выплату в размере 1 млн. руб. для врачей, впервые трудоустраивающихся в городские и сельские государственные медицинские организации по наиболее дефицитным специальностям (программа «Губернаторский миллион»), не имеющих обязательств, связанных с целевым обучением (целевой подготовкой) от Липецкой области с сохранением выплаты на приобретение (строительства) жилья, а также компенсации найма жилых помещений.

Этим же Законом предусмотрено повышение доступности арендного жилья медикам – дифференцированно увеличен размер ежемесячной денежной компенсации за наем (поднаем) жилых помещений врачам государственных медицинских организаций области, расположенных на территории муниципальных районов области, врачам дефицитных специальностей государственных медицинских организаций, расположенных на территории городских округов город Липецк и город Елец, фельдшерам скорой медицинской помощи государственных медицинских организаций области, с 4 тысяч до 10-15 тысяч рублей.

Кроме того, увеличен размер единовременных выплат для улучшения бытовых условий с 50 тысяч до 100 тысяч рублей выпускникам профессиональных образовательных организаций, впервые приступившим к работе на должности фельдшеров скорой медицинской помощи либо медицинских сестер (братьев) или медицинских сестер-анестезистов выездных бригад скорой медицинской помощи.

Всего в бюджет Липецкой области на 2019 году на дополнительные меры поддержки медицинским работникам заложено 62,5 млн. рублей, на 2020 год – 63,8 млн. руб., на 2021 – 2025 годы общий объем финансирования требуется – 319,2 млн. руб.

б) Администрирование кадровой политики, развитие кадровых служб медицинских организаций (создание подразделений медицинских организаций (или расширение функционала отдела кадров) с обязательным включением в него функций по поиску кадров, работы с кадровыми агентствами, контролю выполнения работы врачей-наставников, планированию и контролю за проведением дополнительного профессионального образования по программам повышения квалификации и профессиональной переподготовки сотрудников в рамках системы непрерывного медицинского образования, работе с вузами и колледжами, созданию и работе с кадровым резервом).

Реализация данных мероприятий позволит повысить эффективность деятельности медицинских работников первичного звена.

Таблица 176

План мероприятий по реализации раздела «Кадры государственных медицинских организаций Липецкой области» региональной программы модернизации первичного звена здравоохранения

№ п/п	Наименование мероприятия	Срок реализации		Ответственный исполнитель	Вид документа и характеристика результата
		начало	окончание		
1.	Поэтапное внедрение отраслевой системы оплаты труда медицинских работников.	01.01.2021	31.12.2025	Голиков А. А., заместитель начальника управления	Ежегодный отчет в МЗ РФ о ходе исполнения. Увеличение заработной платы медицинских работников медицинских организаций, оказывающих первичную медико-санитарную помощь скорую медицинскую помощь, медицинских работников центральных районных и районных больниц
1.1.	Оценка уровня заработной платы медицинских работников в медицинских организациях, оказывающих первичную медико-санитарную помощь, скорую медицинскую помощь, медицинских работников	ежегодно	ежегодно	Голиков А. А., заместитель начальника управления	Отчет Форма федерального статистического наблюдения № ЗП-здрав

	центральных районных и районных больниц, и эффективности применяемых систем оплаты труда.				
2.	Проведение анализа кадрового обеспечения медицинских организаций, включая анализ обоснованности существующей штатной численности медицинских работников, анализ нагрузки на медицинский персонал и причин ее отклонения от нормы в разрезе основных категорий и должностей, административно-территориальных образований.	ежегодно	ежегодно	Голиков А. А., заместитель начальника управления	Отчет в МЗ РФ о ходе исполнения. Формирование оптимальной организационной и штатной численности медицинских работников, оказывающих первичную медико-санитарную помощь, медицинских работников центральных районных и районных больниц с учетом обеспечения доступности и качества оказания медицинской помощи, в том числе в отдаленных районах и сельской местности
3.	Укомплектование медицинских организаций, оказывающих первичную медико-санитарную помощь, центральных районных и районных больниц медицинскими работниками.	01.01.2021	31.12.2025	Двуреченская М.С., начальник отдела Руководители государственных медицинских организаций	Отчет в МЗ РФ о ходе исполнения. Медицинские организации, оказывающие первичную медико-санитарную помощь, центральные районные и районные больницы укомплектованы медицинскими работниками. Увеличение числа медицинских работников медицинских организаций, оказывающих медико-санитарную помощь, скорую медицинскую

					<p>помощь, центральных районных и районных больниц. Численность врачей и средних медицинских работников в медицинских организациях Липецкой области, оказывающих первичную медико-санитарную помощь, скорую медицинскую помощь, а также районных больниц и центральных районных больниц составит не менее:</p> <p>- 2020 год – 2335 и 6080 соответственно</p> <p>- 2021 год – 2353 и 6092 соответственно</p> <p>- 2022 год – 2354 и 6157 соответственно</p> <p>- 2023 год – 2371 и 6199 соответственно</p> <p>- 2024 год – 2442 и 6241 соответственно</p> <p>- 2025 год -2442 и 6241 соответственно</p>
4.	Увеличение заявок на целевое обучение врачей в соответствии с дефицитными специальностями первичного звена здравоохранения (специалитет до 70-75%, ординатура до 100%).	01.01.2021	31.12.2025	Двуреченская М. С., начальник отдела Руководители государственных медицинских организаций	<p>Заявка в Министерство здравоохранения Российской Федерации на целевой прием граждан на обучение по программам высшего образования за счет средств федерального бюджета для нужд системы здравоохранения Липецкой области и ее опубликованис в</p>

					<p>автоматизированной системе Минздрава России.</p> <p>Увеличение числа врачей, оказывающих первичную медико-санитарную помощь и скорую медицинскую помощь</p> <p>Заявка на целевое обучение врачей по программам специалитета:</p> <ul style="list-style-type: none"> - 2020 – 199 - 2021 – 210 - 2022 – 220 - 2023 – 230 - 2024 – 240 - 2025 - 240 <p>Заявка на целевое обучение врачей по программам ординатуры:</p> <ul style="list-style-type: none"> - 2020 – 126 - 2021 – 135 - 2022 – 145 - 2023 – 155 - 2024 - 160 - 2025 - 160
5.	Увеличение числа обучающихся профессиональных образовательных организаций, осуществляющих подготовку специалистов со средним медицинским образованием, не менее чем на 30 процентов в год от имеющегося дефицита таких специалистов.	01.01.2021	31.12.2025	Голиков А. А., заместитель начальника управления	<p>Отчет Государственное задание. Утверждено начальником управления здравоохранения Липецкой области и размещено на официальном сайте для размещения информации о государственных (муниципальных) учреждениях</p> <p>Среднегодовое число учащихся профессиональных образовательных организаций, чел.</p> <ul style="list-style-type: none"> - 2020 – 1118

					- 2021 – 1139 - 2022 – 1159 - 2023 – 1172 - 2024 – 1185 - 2025 - 1200
6.	Планирование подготовки и переподготовки за счет средств регионального бюджета, средств нормированного страхового запаса, привлечение медицинских работников.	01.01.2021	31.12.2025	Голиков А. А., заместитель начальника управления	Отчет Нормативные правовые акты администрации Липецкой области. Приказы управления здравоохранения Липецкой области. Привлечение и закрепление молодых специалистов в региональном здравоохранении <i>Количество врачей, подготовленных по программам ординатуры:</i> 2023- 30 2024 30 2025 30
7.	Разработка и реализация региональных мер стимулирования медицинских работников в части предоставления единовременных выплат, в том числе при переезде в сельскую местность, рабочие поселки, поселки городского типа и города с населением до 50 тыс. человек.				Отчет Нормативные правовые акты администрации Липецкой области. Приказы управления здравоохранения Липецкой области. Привлечение и закрепление молодых специалистов в региональном здравоохранении Количество медицинских работников, получивших единовременную выплату (человек): - 2020 – 30 - 2021 – 30 - 2022 – 30 - 2023 – 30 - 2024 – 30
8.	Разработка и реализация региональных мер			Голиков А. А., заместитель	Отчет Нормативные

	социальной поддержки медицинских работников первичного звена здравоохранения и скорой медицинской помощи, медицинских работников центральных районных и районных больниц, в том числе их приоритетное обеспечение служебным жильем, использование иных механизмов обеспечения жильем.			начальника управления	<p>правовые акты администрации Липецкой области, Приказы государственных медицинских организаций Липецкой области, Сокращение дефицита квалифицированных кадров в государственных медицинских организациях Липецкой области.</p> <p>Количество медицинских работников, получающих меры социальной поддержки (компенсация найма жилья)(человек):</p> <ul style="list-style-type: none"> - 2020 – 100 - 2021 – 105 - 2022 – 115 - 2023 – 125 - 2024 – 130
8.1	Ежегодное проведение аудита мер социальной поддержки медицинских работников в (Липецкой области).	01.01.2021	31.12.2025	Двуреченская М.С. начальник отдела	Ежегодный отчет управления здравоохранения Липецкой области
8.2.	Планирование потребности в служебном жилье медицинских работников первичного звена здравоохранения Липецкой области.	01.01.2021	31.12.2025	Двуреченская М.С. начальник отдела	Ежегодный отчет управления здравоохранения Липецкой области Приказы управления здравоохранения Липецкой области области. Сформирована потребность медицинских работников первичного звена здравоохранения Липецкой области в служебном жилье Сформирован перечень

					<p>служебных помещений для предоставления их специалистам:</p> <ul style="list-style-type: none"> - 2020 – 119 - 2021 – 105 - 2022 – 98 - 2023 – 91 - 2024 – 84 - 2025 – 74.
8.3.	<p>Приоритетное предоставление медицинским работникам в соответствии с критериями нуждаемости служебных помещений (квартир, домов, коммунальных комнат).</p>	01.01.2021	31.12.2025	<p>Управление жилищно-коммунального хозяйства Липецкой области</p>	<p>Ежегодный отчет в МЗ РФ о ходе исполнения. Создание условий и мотивации для закрепления медицинских работников медицинских организаций, уменьшение оттока кадров из государственного сектора отрасли здравоохранения. Количество медицинских работников, получивших служебное помещение:</p> <ul style="list-style-type: none"> - 2020 – 0 - 2021 – 14 - 2022 – 21 - 2023 – 28 - 2024 – 35 - 2025 – 42
9.	<p>Внедрение механизма наставничества в отношении врачей - молодых специалистов, прошедших целевое обучение.</p>	01.01.2021	31.12.2025	<p>Фатеева О.В., заместитель начальника управления, Двуреченская М.С., начальник отдела</p>	<p>Ежегодный отчет в МЗ РФ о ходе исполнения. Повышение числа молодых врачей в медицинских организациях государственной системы здравоохранения Приказы государственных медицинских организаций Липецкой области. Повышение престижа профессии медицинского работника первичного звена государственного</p>

					<p>о здравоохранения Липецкой области. Увеличение количества наставников в медицинских организациях:</p> <ul style="list-style-type: none"> - 2020 – 30 - 2021 – 50 - 2022 – 70 - 2023 – 100 - 2024 – 100 - 2025 - 100 <p>Количество подопечных наставников у (чел):</p> <ul style="list-style-type: none"> - 2020 – 40 - 2021 – 50 - 2022 – 70 - 2023 – 100 - 2024 – 100 -2025 - 100
10.	Администрирование кадровой политики, развитие кадровых служб медицинских организаций.	01.01.2021	31.12.2025	Двуреченская М.С., начальник отдела Руководители государственных медицинских организаций	Ежегодный внутренний отчет для управления здравоохранения Липецкой области. Развитие кадровых служб государственных медицинских организаций Липецкой области. Увеличение штатной численности кадровых служб, объема работы по подбору персонала
10.1.	Создание подразделений медицинских организаций (или расширение функционала отдела кадров) с обязательным включением в него функций по поиску кадров, работы с кадровыми агентствами, контролю выполнения работы врачей-наставников, планированию и контролю за проведением	01.01.2021	31.12.2025	Руководители государственных медицинских организаций	Ежегодный отчет руководителей государственных медицинских организаций области о ходе исполнения.

	дополнительного профессионального образования по программам повышения квалификации и профессиональной переподготовки сотрудников в рамках системы непрерывного медицинского образования.				
11.	Включение в показатели эффективности деятельности руководителей медицинских организаций показателей, характеризующих обеспечение медицинских организаций медицинскими работниками.	01.01.2021	31.12.2021	Голиков А. А., заместитель начальника управления	Приказ управления здравоохранения Липецкой области
12.	Делегирование отдельных функциональных обязанностей врачей среднему медицинскому персоналу. Внедрение новых моделей деятельности.	01.01.2021	31.12.2025	Руководители государственных медицинских организаций	Ежегодный отчет руководителей государственных медицинских организаций области о ходе исполнения.

Повышение эффективности систем оплаты труда медицинских работников, в том числе оказывающих первичную медико-санитарную помощь и скорую помощь

Анализ применяемых систем оплаты труда медицинских работников Липецкой области

Система оплаты труда медицинских работников государственных учреждений здравоохранения Липецкой области (далее – Система) установлена Законом Липецкой области от 7 октября 2008 года № 182-ОЗ «Об оплате труда работников областных государственных учреждений» (далее по тексту – Закон № 182-ОЗ). В соответствии со статьями 2 и 4 Закона № 182-ОЗ в учреждениях здравоохранения Липецкой области установлена отраслевая система оплаты труда медицинских работников, которая включает тарифную часть (должностные оклады), выплаты компенсационного и стимулирующего характера. В Липецкой области устанавливаются единые должностные оклады в фиксированном размере как

медицинским работникам учреждений здравоохранения, так и медицинским работникам, работающим в других отраслях бюджетной сферы (образования, социальной защиты, физкультуры и спорта). Должностные оклады установлены по профессиональным квалификационным группам и профессиональным квалификационным уровням.

При оплате труда медицинских работников, с учетом условий труда, применяются выплаты компенсационного характера предусмотренные федеральными нормативными правовыми актами, а также установленные постановлением администрации Липецкой области от 01.04.2016г. № 149 «О компенсационных и стимулирующих выплатах работникам областных государственных учреждений здравоохранения» в качестве обязательных для введения в систему оплаты труда учреждений здравоохранения. С целью стимулирования медицинских работников к повышению эффективности их труда, а также поощрения за выполненную работу с учетом условий труда, применяются выплаты стимулирующего характера (приложение – 25 Таблиц).

Глава администрации
Липецкой области

И.Г. Артамонов