



ПРАВИТЕЛЬСТВО ОРЕНБУРГСКОЙ ОБЛАСТИ

ПО С Т А Н О В Л Е Н И Е

14.03.2024

г. Оренбург

№ 239-п

О внесении изменений в постановление Правительства Оренбургской области от 6 июня 2016 года № 387-п

В соответствии приказом Министерства природных ресурсов и экологии Российской Федерации от 24 июля 2020 года № 477 «Об утверждении Правил охоты» Правительство Оренбургской области п о с т а н о в л я е т:

1. Внести в постановление Правительства Оренбургской области от 6 июня 2016 года № 387-п «О создании зон охраны охотничьих ресурсов на территории охотничьих угодий Оренбургской области» следующие изменения:

1.1. Наименование постановления изложить в новой редакции:

«О создании зон охраны охотничьих ресурсов в общедоступных охотничьих угодьях Оренбургской области».

1.2. Пункты 1–3 постановления изложить в новой редакции:

«1. Создать зоны охраны охотничьих ресурсов в общедоступных охотничьих угодьях Оренбургской области.

2. Установить границы зон охраны охотничьих ресурсов в общедоступных охотничьих угодьях согласно приложению № 1.

3. Утвердить положение о зонах охраны охотничьих ресурсов в общедоступных охотничьих угодьях Оренбургской области согласно приложению № 2.».

1.3. Пункт 5 постановления изложить в новой редакции:

«5. Контроль за исполнением настоящего постановления возложить на вице-губернатора – заместителя председателя Правительства Оренбургской области по экономической и инвестиционной политике – министра экономического развития, инвестиций, туризма и внешних связей Оренбургской области.».

1.4. Приложение № 1 к постановлению изложить в новой редакции согласно приложению к настоящему постановлению.

1.5. В приложении № 2 к постановлению:

наименование изложить в новой редакции:

«Положение о зонах охраны охотничьих ресурсов в общедоступных охотничьих угодьях Оренбургской области»;

пункты 3, 4 изложить в новой редакции:

«3. Зоны охраны в общедоступных охотничьих угодьях Оренбургской области создаются решением Правительства Оренбургской области по инициативе министерства природных ресурсов, экологии и имущественных отношений Оренбургской области (далее – министерство).

4. Обозначение на местности границ зон охраны осуществляется в порядке, установленном приказом Министерства природных ресурсов и экологии Российской Федерации от 6 июля 2020 года № 412 «Об утверждении порядка установления на местности границ зон охраны охотничьих ресурсов».»;

пункт 11 изложить в новой редакции:

«11. Охрана и соблюдение режима зон охраны в общедоступных охотничьих угодьях обеспечивается сотрудниками министерства и работниками подведомственных ему учреждений.».

2. Постановление вступает в силу после дня его официального опубликования.

Губернатор –
председатель Правительства



Д.В.Паслер

Приложение
к постановлению Правительства
Оренбургской области
от 14.03.2024 № 239-п

Описание границ зон охраны охотничьих ресурсов в общедоступных
охотничьих угодьях Оренбургской области

Зона охраны охотничьих ресурсов
в общедоступном охотничьем угодье № 15-4
Кувандыкского городского округа

Площадь: 12424 га

Описание границ:

северо-восточная: от точки 1 ($51^{\circ} 40,406'$; $56^{\circ} 59,711'$) в н.п. Чеботарево по грейдерной дороге в общем направлении на юго-восток через точку 2 ($51^{\circ} 37,110'$; $57^{\circ} 2,751'$) в н.п. Кайракла, далее по грейдерной дороге до точки 3 ($51^{\circ} 33,079'$; $57^{\circ} 8,152'$) у н.п. Куруил;

южная: от точки 3 ($51^{\circ} 33,079'$; $57^{\circ} 8,152'$) у н.п. Куруил по асфальтированной дороге в общем направлении на запад через точки 4 ($51^{\circ} 32,648'$; $57^{\circ} 6,056'$), 5 ($51^{\circ} 33,021'$; $56^{\circ} 59,849'$) до точки 6 ($51^{\circ} 34,398'$; $56^{\circ} 54,436'$) у н.п. Зиянчурино;

западная: от точки 6 ($51^{\circ} 34,398'$; $56^{\circ} 54,436'$) у н.п. Зиянчурино по полевой дороге в общем направлении на север через точку 7 ($51^{\circ} 39,218'$; $56^{\circ} 57,200'$) до точки 1 ($51^{\circ} 40,406'$; $56^{\circ} 59,711'$) в н.п. Чеботарево.

Карта-схема

границ зоны охраны охотничьих ресурсов в общедоступном
охотничьем угодье № 15-4 Кувандыкского городского округа



Зона охраны охотничьих ресурсов
в общедоступном охотничьем угодье № 19-1
Новосергиевского района

Площадь: 7816 га

Описание границ:

северная: от точки 1 ($52^{\circ} 5,235'$; $53^{\circ} 8,440'$) в месте пересечения границ Сорочинского городского округа, Ташлинского, Новосергиевского муниципальных районов, по границе Сорочицского городского округа и Новосергиевского муниципального района до точки 2 ($52^{\circ} 6,758'$; $53^{\circ} 13,108'$);

юго-восточная: от точки 2 ($52^{\circ} 6,758'$; $53^{\circ} 13,108'$) по полевой дороге в общем направлении на юг через точку 3 ($52^{\circ} 6,033'$; $53^{\circ} 13,758'$), н.п. Старобелогорка до точки 4 ($52^{\circ} 5,155'$; $53^{\circ} 15,288'$) на реке Иртек, далее по реке Иктек через точки 5 ($52^{\circ} 3,028'$; $53^{\circ} 17,774'$), 6 ($52^{\circ} 0,883'$; $53^{\circ} 16,320'$), н.п. Варшавка до точки 7 ($51^{\circ} 59,966'$; $53^{\circ} 14,084'$) на границе Ташлинского и Новосергиевского муниципальных районов;

западная: от точки 7 ($51^{\circ} 59,966'$; $53^{\circ} 14,084'$) на границе Ташлинского и Новосергиевского муниципальных районов в общем направлении на север по указанной границе через точки 8 ($52^{\circ} 1,721'$; $53^{\circ} 12,591'$), 9 ($52^{\circ} 3,134'$; $53^{\circ} 7,926'$) до точки 1 ($52^{\circ} 5,235'$; $53^{\circ} 8,440'$) в месте пересечения Сорочинского городского округа, Ташлинского, Новосергиевского муниципальных районов.

Карта-схема
границ зоны охраны охотничьих ресурсов в общедоступном
охотничьем угодье № 19-1 Новосергиевского района

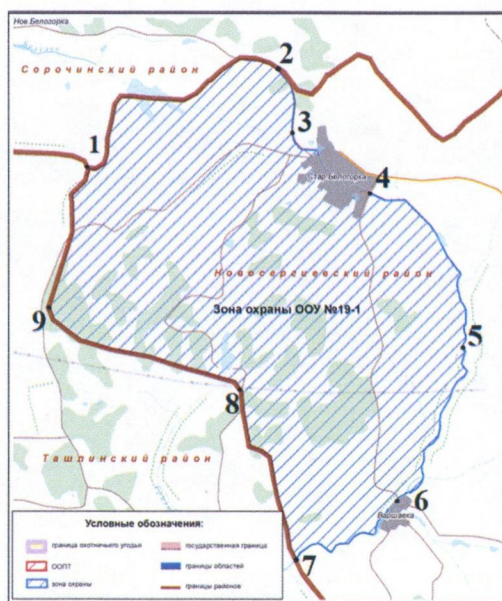

Зона охраны охотничьих ресурсов
в общедоступном охотничьем угодье № 25-2
Сакмарского района

Площадь: 12270 га

Описание границ:

северная: от н.п. Сакмара по асфальтированной дороге Сакмара–Архиповка в общем направлении на северо-восток до точки 1 ($52^{\circ} 0,539'$; $55^{\circ} 20,352'$), далее по прямой до точки 2 ($52^{\circ} 0,206'$; $55^{\circ} 21,099'$) на реке Сакмара, далее по реке Сакмаре до впадения в нее реки Салмыш, далее по реке Салмыш вверх по течению до точки 3 ($52^{\circ} 1,890'$; $55^{\circ} 23,852'$) в месте пересечения реки Салмыш с асфальтированной дорогой Жданово–Новопавроград, далее по указанной дороге до точки 4 ($52^{\circ} 4,705'$; $55^{\circ} 34,438'$) в месте пересечения дороги с рекой Чебенька;

восточная: от точки 4 ($52^{\circ} 4,705'$; $55^{\circ} 34,438'$) по реке Чебенька в общем направлении на юг до впадения ее в реку Сакмара, далее по реке Сакмара до точки 5 ($52^{\circ} 0,450'$; $55^{\circ} 31,735'$) у н.п. Нижние Чебеньки, далее по прямой до точки 6 ($52^{\circ} 0,181'$; $55^{\circ} 31,760'$) на грейдерной дороге Дмитриевка–Степные огни, далее по дороге до точки 7 ($51^{\circ} 57,049'$; $55^{\circ} 30,623'$);

южная: от точки 7 ($51^{\circ} 57,049'$; $55^{\circ} 30,623'$) в общем направлении на запад по полевой дороге через точку 8 ($51^{\circ} 57,619'$; $55^{\circ} 26,390'$) до точки 9 ($51^{\circ} 57,126'$; $55^{\circ} 22,993'$);

западная: от точки 9 ($51^{\circ} 57,126'$; $55^{\circ} 22,993'$) по прямой в общем направлении на северо-запад через н.п. Красный Коммунар по асфальтированной дороге до н.п. Сакмара.

Карта-схема
границ зоны охраны охотничьих ресурсов в общедоступном
охотничьем угодье № 25-2 Сакмарского района

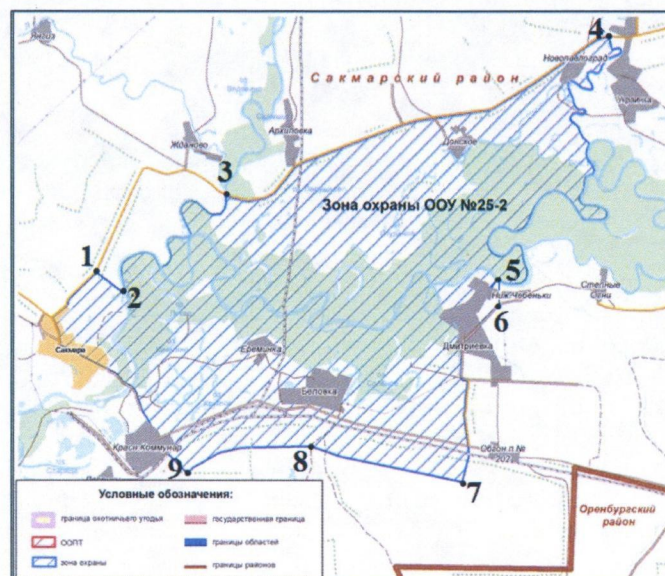

Зона охраны охотничьих ресурсов
в общедоступном охотничьем угодье № 26-1
Саракташского района

Площадь: 11366 га

Описание границ:

северная: от точки 1 ($51^{\circ} 40,706'$; $56^{\circ} 32,222'$) на пересечении ж.д. Оренбург–Кувандык с рекой Саперка, по указанной реке в общем направлении на восток до точки 2 ($51^{\circ} 41,437'$; $56^{\circ} 33,120'$), далее до точки 3 ($51^{\circ} 41,252'$; $56^{\circ} 35,881'$) на реке Касмарке, по указанной реке до ее пересечения с грунтовой дорогой Сунарчи–Рыскулово, далее по дороге через н.п. Сунарчи, н.п. Султанбаево, н.п. Рыскулово до точки 4 ($51^{\circ} 41,078'$; $56^{\circ} 45,856'$) на административной границе Оренбургской области и Республики Башкортостан;

восточная: от точки 4 ($51^{\circ} 41,078'$; $56^{\circ} 45,856'$) на административной границе Оренбургской области и Республики Башкортостан по указанной границе в общем направлении на юг до точки 5 ($51^{\circ} 39,638'$; $56^{\circ} 45,968'$) на полевой дороге Рыскулово–Арсенов (Республика Башкортостан), далее в общем направлении на запад через н.п. Рыскулово, через точки 6 ($51^{\circ} 40,097'$; $56^{\circ} 43,853'$), 7 ($51^{\circ} 39,974'$; $56^{\circ} 43,211'$), 8 ($51^{\circ} 40,059'$; $56^{\circ} 41,996'$) до точки 9 ($51^{\circ} 39,679'$; $56^{\circ} 40,202'$) на грунтовой дороге Суранчи–Верхняя Черноречка, далее по указанной дороге в общем направлении на юг до н.п. Верхняя Черноречка, далее по прямой до места пересечения с границей Саракташского муниципального района и Кувандыкского городского округа, далее по указанной границе до точки 10 ($51^{\circ} 30,808'$; $56^{\circ} 43,406'$);

южная: от точки 10 ($51^{\circ} 30,808'$; $56^{\circ} 43,406'$) в общем направлении на запад через точку 11 ($51^{\circ} 30,642'$; $56^{\circ} 41,750'$) до точки 12 ($51^{\circ} 31,944'$; $56^{\circ} 40,869'$);

западная: от точки 12 ($51^{\circ} 31,944'$; $56^{\circ} 40,869'$) в общем направлении на север по асфальтированной дороге до н.п. Желтое, далее через точки 13 ($51^{\circ} 37,983'$; $56^{\circ} 34,065'$), 14 ($51^{\circ} 40,190'$; $56^{\circ} 31,882'$) до точки 1 ($51^{\circ} 40,706'$; $56^{\circ} 32,222'$).

Карта-схема
границ зоны охраны охотничьих ресурсов в общедоступном
охотничьем угодье №26-1 Саракташского района

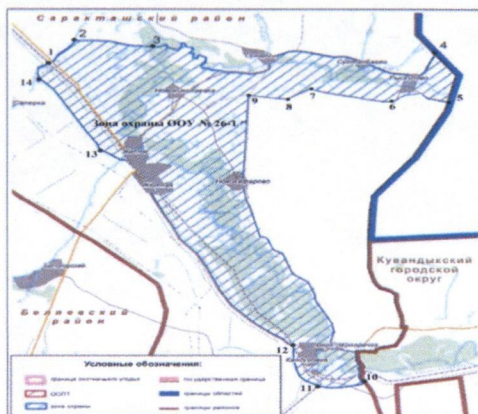

Зона охраны охотничьих ресурсов
в общедоступном охотничьем угодье № 28-1
Северного района

Площадь: 8070 га

Описание границ:

северная: от точки 1 ($54^{\circ} 03,590'$; $52^{\circ} 29,174'$) на административной границе Оренбургской и Самарской областей по полевой дороге в общем направлении на восток до точки 2 ($54^{\circ} 03,510'$; $52^{\circ} 30,849'$), далее через н.п. Севруш до точки 3 ($54^{\circ} 03,941'$; $52^{\circ} 32,329'$) на асфальтированной дороге Северное–Бугуруслан;

восточная: от точки 3 ($54^{\circ} 03,941'$; $52^{\circ} 32,329'$) на асфальтированной дороге Северное–Бугуруслан на юг по указанной дороге до пересечения с грейдерной дорогой на н.п. Рычково;

южная: от пересечения грейдерной дороги на н.п. Рычково с асфальтированной дорогой Северное–Бугуруслан по грейдерной дороге в общем направлении на запад до н.п. Рычково, далее по грейдерной дороге через н.п. Андреевка до точки 4 ($53^{\circ} 57,095'$; $52^{\circ} 27,745'$) в н.п. Октябрьское, далее на запад по прямой до точки 5 ($53^{\circ} 57,092'$; $52^{\circ} 25,021'$) на административной границе Оренбургской и Самарской областей;

западная: от точки 5 ($53^{\circ} 57,092'$; $52^{\circ} 25,021'$) на административной границе Оренбургской и Самарской областей по границе в общем направлении на север через точки 6 ($53^{\circ} 58,301'$; $52^{\circ} 23,741'$), 7 ($54^{\circ} 0,851'$; $52^{\circ} 24,106'$) до точки 1 ($54^{\circ} 03,590'$; $52^{\circ} 29,174'$) на административной границе Оренбургской и Самарской областей.

Карта-схема

границ зоны охраны охотничьих ресурсов в общедоступном охотничьем угодье № 28-1 Северного района

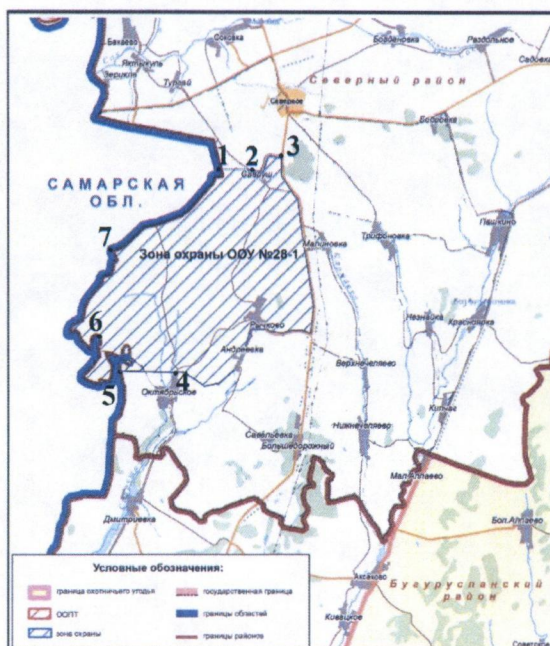

Зона охраны охотничьих ресурсов
в общедоступном охотничьем угодье № 29-1
Соль-Илецкого городского округа

Площадь: 2517 га

Описание границ:

северная: от точки 1 ($51^{\circ} 16,249'$; $54^{\circ} 27,789'$) по прямой в общем направлении на восток до точки 2 ($51^{\circ} 15,066'$; $54^{\circ} 30,198'$), далее по прямой до точки 3 ($51^{\circ} 15,978'$; $54^{\circ} 34,338'$);

восточная: от точки 3 ($51^{\circ} 15,978'$; $54^{\circ} 34,338'$) в общем направлении на юг через точку 4 ($51^{\circ} 13,899'$; $54^{\circ} 35,101'$) до точки 5 ($51^{\circ} 14,290'$; $54^{\circ} 36,092'$), далее по прямой до н.п. Землянский;

южная: от н.п. Землянский в общем направлении на запад по полевой дороге до точки 6 ($51^{\circ} 13,803'$; $54^{\circ} 32,500'$), далее по прямой до н.п. Садовый;

западная: от н.п. Садовый в общем направлении на север по полевой дороге до точки 1 ($51^{\circ} 16,249'$; $54^{\circ} 27,789'$).

Карта-схема
границ зоны охраны охотничьих ресурсов в общедоступном
охотничьем угодье № 29-1
Соль-Илецкого городского округа

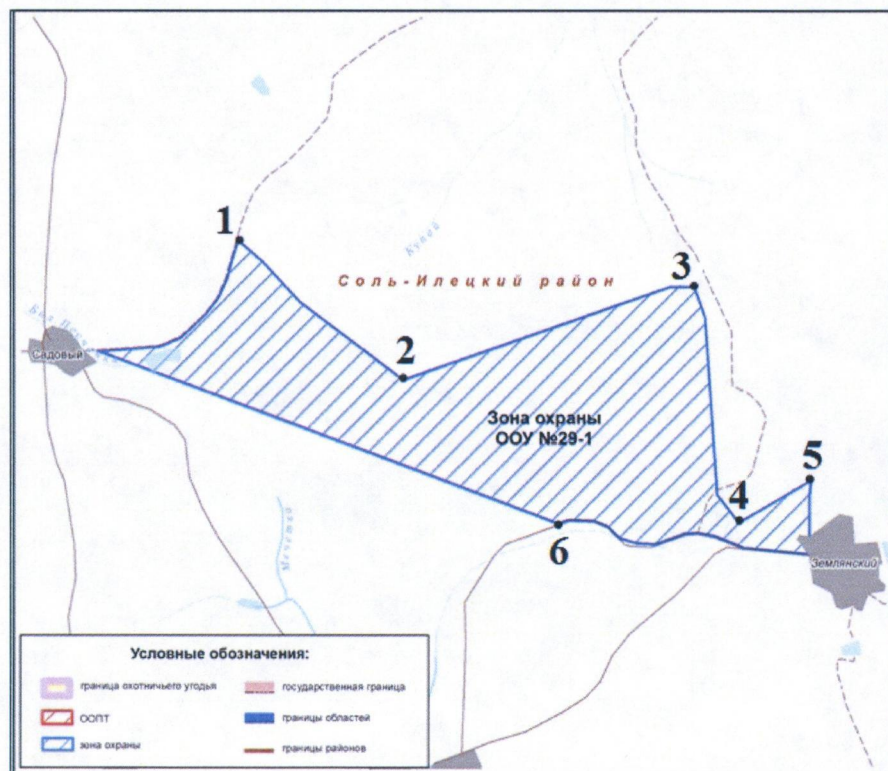

Зона охраны охотничьих ресурсов
в общедоступном охотничьем угодье № 30-3
Сорочинского городского округа

Площадь: 3467 га

Описание границ:

северная: от точки 1 ($52^{\circ} 6,054'$; $53^{\circ} 0,994'$) в месте пересечения реки Бузулук с границей Ташлинского муниципального района и Сорочинского городского округа в общем направлении на северо-восток по указанной реке до точки 2 ($52^{\circ} 7,264'$; $53^{\circ} 4,813'$) в месте пересечения реки с асфальтированной дорогой Ташла–Сорочинск, далее на север по указанной дороге до пересечения с грейдерной дорогой на н.п. Новобелогорка, далее на восток по указанной дороге через н.п. Новобелогорка до точки 3 ($52^{\circ} 7,120'$; $53^{\circ} 6,910'$), затем по грунтовой дороге через точки 4 ($52^{\circ} 7,071'$; $53^{\circ} 8,554'$), 5 ($52^{\circ} 7,123'$; $53^{\circ} 10,231'$) до точки 6 ($52^{\circ} 6,955'$; $53^{\circ} 11,858'$) на границе Сорочинского городского округа и Новосергиевского муниципального района;

восточная: от точки 6 ($52^{\circ} 6,955'$; $53^{\circ} 11,858'$) на границе Сорочинского городского округа и Новосергиевского муниципального района по указанной границе в общем направлении на юг до точки 7 ($52^{\circ} 5,235'$; $53^{\circ} 8,440'$) в месте пересечения границ Сорочинского городского округа, Ташлинского, Новосергиевского муниципальных районов;

юго-западная: от точки 7 ($52^{\circ} 5,235'$; $53^{\circ} 8,440'$) в месте пересечения границ Сорочинского городского округа, Ташлинского, Новосергиевского муниципальных районов по границе Ташлинского муниципального района и Сорочинского городского округа в общем направлении на запад до точки 1 ($52^{\circ} 6,054'$; $53^{\circ} 0,994'$) в месте пересечения реки Бузулук с границей Ташлинского муниципального района и Сорочинского городского округа.

Карта-схема

границ зон охраны охотничьих ресурсов в общедоступном охотничьем угодье № 30-3 Сорочинского городского округа

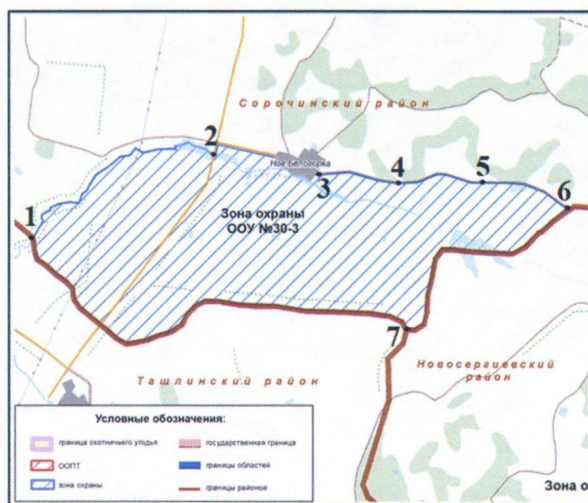

Зона охраны охотничьих ресурсов
в общедоступном охотничьем угодье № 31-2
Ташлинского района

Площадь: 15207 га

Описание границ:

северная: от точки 1 ($52^{\circ} 6,054'$; $53^{\circ} 0,994'$) в месте пересечения реки Бузулук с границей Ташлинского муниципального района и Сорочинского городского округа по указанной границе в общем направлении на восток до точки 2 ($52^{\circ} 5,235'$; $53^{\circ} 8,440'$) в месте пересечения указанной границы с границей Новосергиевского и Ташлинского муниципальных районов;

восточная: от 2 ($52^{\circ} 5,235'$; $53^{\circ} 8,440'$) в месте пересечения границы Ташлинского муниципального района и Сорочинского городского округа с границей Новосергиевского и Ташлинского муниципальных районов по последней границе в южном направлении через точки 3 ($52^{\circ} 3,134'$; $53^{\circ} 7,926'$), 4 ($52^{\circ} 1,721'$; $53^{\circ} 12,591'$) до точки 5 ($51^{\circ} 59,966'$; $53^{\circ} 14,084'$) в месте пересечения с рекой Иртек;

южная: от точки 5 ($51^{\circ} 59,966'$; $53^{\circ} 14,084'$) на пересечении границы Новосергиевского и Ташлинского муниципальных районов с рекой Иртек по указанной реке в общем направлении на юг до точки 6 ($51^{\circ} 56,784'$; $53^{\circ} 10,284'$), далее через н.п. Заречное до точки 7 ($51^{\circ} 56,622'$; $53^{\circ} 9,115'$) на грейдерной дороге Придолинный–Благодарное, далее по указанной дороге в северо-западном направлении до точки 8 ($51^{\circ} 59,601'$; $53^{\circ} 3,483'$) у н.п. Благодарное, далее через точки 9 ($51^{\circ} 59,818'$; $53^{\circ} 2,108'$), 10 ($52^{\circ} 0,494'$; $53^{\circ} 0,667'$) до точки 11 ($52^{\circ} 1,481'$; $52^{\circ} 59,816'$) на асфальтированной дороге Ташла–Сорочинск;

западная: от точки 11 ($52^{\circ} 1,481'$; $52^{\circ} 59,816'$) на асфальтированной дороге Ташла–Сорочинск по указанной дороге в общем направлении на север через н.п. Степановка до поворота на н.п. Курташка, затем по грейдерной дороге до точки 12 ($52^{\circ} 5,248'$; $53^{\circ} 0,311'$) на пересечении дороги и реки Бузулук, далее по реке до точки 1 ($52^{\circ} 6,054'$; $53^{\circ} 0,994'$) в месте пересечения реки Бузулук с границей Ташлинского муниципального района и Сорочинского городского округа

Карта-схема
 границ зоны охраны охотничьих ресурсов в общедоступном охотничьем
 угодье № 31-2 Ташлинского района

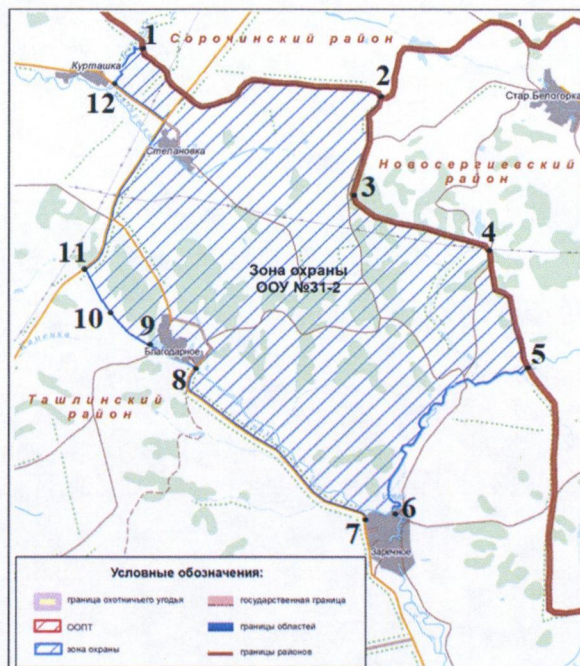

Зона охраны охотничьих ресурсов
 в общедоступном охотничьем угодье № 33-1
 Тюльганского района

Площадь: 8119 га

Описание границ:

северная: от точки 1 ($52^{\circ}33.192'$; $55^{\circ}55.339'$) на административной границе Оренбургской области и Республики Башкортостан по границе в общем направлении на восток до точки 2 ($52^{\circ}30,552'$; $55^{\circ}55,509'$), далее по прямой через точку 3 ($52^{\circ}30,223'$; $55^{\circ}58,817'$) до точки 4 ($52^{\circ}29,896'$; $56^{\circ}1,021'$) у н.п. Калининский, далее по полевой дороге через н.п. Калининский до точки 5 ($52^{\circ}30,153'$; $56^{\circ}3,336'$), далее через точки 6 ($52^{\circ}30,090'$; $56^{\circ}5,325'$) до точки 7 ($52^{\circ}30,811'$; $56^{\circ}6,393'$) на грейдерной дороге Тугустемир–Городки;

восточная: от точки 7 ($52^{\circ}30,811'$; $56^{\circ}06,393'$) на грейдерной дороге Тугустемир–Городки по указанной дороге в общем направлении на юго-восток до н.п. Городки;

южная: от н.п. Городки по грейдерной дороге на юго-запад до н.п. Новосергиевка, далее по полевой дороге через точки 8 ($52^{\circ}27,789'$; $56^{\circ}2,873'$), 9 ($52^{\circ}28,020'$; $56^{\circ}0,079'$), 10 ($52^{\circ}28,187'$; $55^{\circ}58,120'$) у н.п. Славянка, точку 11 ($52^{\circ}28,591'$; $56^{\circ}55,199'$), через н.п. Разномойка до точки 12 ($52^{\circ}29,320'$; $55^{\circ}51,798'$) на административной границе Оренбургской области и Республики Башкортостан;

западная: до точки 12 ($52^{\circ} 29,320' 55^{\circ} 51,798'$) на административной границе Оренбургской области и Республики Башкортостан далее по границе в общем направлении на север до точки 1 ($52^{\circ}33.192'; 55^{\circ}55.339'$).

Карта-схема
границ зоны охраны охотничьих ресурсов в общедоступном охотничьем угодье № 33-1 Тюльганского района

