



СМОЛЕНСКАЯ ОБЛАСТНАЯ ДУМА

ПОСТАНОВЛЕНИЕ

от 19.11.2014 № 881

О Положении об удостоверении члена Молодежного парламента при Смоленской областной Думе

Рассмотрев проект Положения об удостоверении члена Молодежного парламента при Смоленской областной Думе, решение комитета Смоленской областной Думы по вопросам местного самоуправления, государственной службы и связям с общественными организациями, Смоленская областная Дума

ПОСТАНОВЛЯЕТ:

1. Утвердить прилагаемое Положение об удостоверении члена Молодежного парламента при Смоленской областной Думе.
2. Установить, что членам Молодежного парламента, сформированного при Смоленской областной Думе пятого созыва, удостоверения выдаются на очередном заседании Молодежного парламента при Смоленской областной Думе.
3. Настоящее Постановление вступает в силу со дня его принятия.

Председатель
областной Думы



И.В. Ляхов

**Положение
об удостоверении члена Молодежного парламента
при Смоленской областной Думе**

1. Общие положения

1.1. Удостоверение члена Молодежного парламента при Смоленской областной Думе (далее – удостоверение) является документом, подтверждающим личность и полномочия члена Молодежного парламента при Смоленской областной Думе.

1.2. Удостоверение изготавливается в соответствии с образцом удостоверения согласно описанию образца удостоверения.

Удостоверение подписывается председателем Смоленской областной Думы и заверяется гербовой печатью Смоленской областной Думы.

Удостоверение, не соответствующее образцу, с помарками и подчистками считается недействительным.

1.3. Изготовление бланков удостоверения обеспечивает управление аппарата Смоленской областной Думы по документационному, материально-техническому обеспечению и финансам.

Расходы, связанные с изготовлением удостоверения, осуществляются за счет средств областного бюджета и предусматриваются в бюджетной смете Смоленской областной Думы.

2. Порядок выдачи удостоверения

2.1. Удостоверение выдается члену Молодежного парламента при Смоленской областной Думе (далее – член Молодежного парламента) председателем Смоленской областной Думы либо депутатом Смоленской областной Думы, уполномоченным председателем Смоленской областной Думы, на заседании Молодежного парламента при Смоленской областной Думе.

2.2. Выдача удостоверения члену Молодежного парламента производится под его подпись в регистрационном журнале учета и выдачи удостоверений члена Молодежного парламента при Смоленской областной Думе.

2.3. Член Молодежного парламента обязан обеспечить сохранность своего удостоверения. В случае утери (утраты) или порчи удостоверения он подает письменное заявление на имя председателя Смоленской областной Думы о выдаче нового удостоверения, в котором указывает причину утери (утраты) или порчи ранее выданного удостоверения.

В случае порчи удостоверения оно заменяется на новое при условии возврата ранее выданного.

На основании письменного разрешения председателя Смоленской областной Думы новое удостоверение выдается члену Молодежного парламента уполномоченным должностным лицом аппарата Смоленской областной Думы.

При этом ранее выданное удостоверение считается недействительным.

2.4. Удостоверение по истечении срока полномочий состава Молодежного парламента, сформированного при Смоленской областной Думе соответствующего созыва, а также в случае досрочного прекращения полномочий члена Молодежного парламента считается недействительным.

3. Порядок оформления и учета удостоверения

3.1. Хранение и учет бланков удостоверений, а также оформление и выдачу удостоверений обеспечивает кадровая служба Смоленской областной Думы.

3.2. Регистрационный журнал учета и выдачи удостоверений члена Молодежного парламента при Смоленской областной Думе оформляется по форме, установленной в приложении к настоящему Положению.

Оформление и ведение регистрационного журнала учета и выдачи удостоверений производит работник кадровой службы Смоленской областной Думы.

4. Описание образца удостоверения

4.1. Удостоверение представляет собой книжечку в твердой обложке темно-вишневого цвета размером 95 x 67 мм.

4.2. На внешней лицевой стороне удостоверения воспроизводятся исполненные специальным золотым тиснением (фольгой цвета золота) графическое изображение герба Смоленской области и под ним в две строки прописными буквами надпись:

**«ЧЛЕН МОЛОДЕЖНОГО ПАРЛАМЕНТА
ПРИ СМОЛЕНСКОЙ ОБЛАСТНОЙ ДУМЕ».**

4.3. Левая и правая стороны внутренней наклейки удостоверения изготовлены из белой мелованной бумаги и имеют трехцветное исполнение — горизонтальные полосы равной ширины: верхняя полоса — белая, средняя полоса — синяя, нижняя — красная. На фоне полос размещены соответствующие реквизиты удостоверения. Текст выполняется черной краской.

4.4. На левой стороне внутренней наклейки удостоверения размещаются:
- на белой полосе в две строки прописными буквами надпись:

**«РОССИЙСКАЯ ФЕДЕРАЦИЯ
СМОЛЕНСКАЯ ОБЛАСТЬ»;**

- на синей полосе слева – цветное графическое изображение герба Смоленской области;

- на синей и красной полосах по центру внутренней наклейки – цветная фотография члена Молодежного парламента, выполненная на матовой фотобумаге, анфас, без головного убора, размером 30 x 40 мм, без светлого уголка.

Фотография члена Молодежного парламента скрепляется справа гербовой печатью Смоленской областной Думы;

- на красной полосе:

- слева в три строки размещаются:

вверху одной строкой – надпись: «Дата выдачи»;

под ней одной строкой указываются цифрами число, месяц и год выдачи удостоверения;

внизу одной строкой – слова: «г. Смоленск»;

- справа в две строки размещается надпись: «Место печати».

4.5. На правой стороне внутренней наклейки удостоверения размещаются:

- в верхней части белой полосы по центру – надпись «Удостоверение №» с указанием номера удостоверения;

- в нижней части белой полосы по центру в одну строку прописными буквами помещается фамилия члена Молодежного парламента в именительном падеже единственного числа;

- в верхней части синей полосы по центру в одну строку помещаются имя и отчество члена Молодежного парламента в именительном падеже единственного числа;

- в нижней части синей полосы по центру в две строки помещаются слова:

**«Член Молодежного парламента
при Смоленской областной Думе»;**

- на красной полосе внизу слева помещается надпись в две строки: «Председатель Смоленской областной Думы», а внизу справа – инициалы и фамилия председателя Смоленской областной Думы. Между указанной надписью и инициалами председателя Смоленской областной Думы оставлено место для размещения его подписи.

4.6. После подписания удостоверения подпись председателя Смоленской областной Думы заверяется гербовой печатью Смоленской областной Думы.

4.7. Стороны внутренней наклейки удостоверения изготавливаются отдельно, после нанесения соответствующих идентифицирующих реквизитов они покрываются специальной защитной пленкой (ламинируются).

5. Образец удостоверения члена Молодежного парламента при Смоленской областной Думе

Лицевая сторона обложки

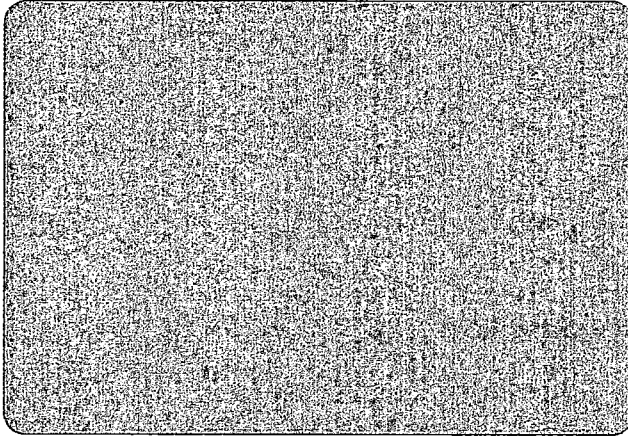

Левая сторона внутренней наклейки

| | |
|---|-----------------|
| РОССИЙСКАЯ ФЕДЕРАЦИЯ | |
| СМОЛЕНСКАЯ ОБЛАСТЬ | |
|  | ФОТО |
| Дата выдачи 00.00.0000 | Место печати |
| г. Смоленск | |

Правая сторона внутренней наклейки

| | |
|--|-------------|
| Удостоверение № ____ | |
| ФАМИЛИЯ | |
| Имя Отчество | |
| Член Молодежного парламента при Смоленской областной Думе | |
| Председатель Смоленской областной Думы | И.О.Фамилия |

Приложение
к Положению об удостоверении
члена Молодежного парламента
при Смоленской областной Думе

**Регистрационный журнал
учета и выдачи удостоверений члена Молодежного парламента при Смоленской областной Думе**

| № п/п | Фамилия, имя, отчество члена Молодежного парламента при Смоленской областной Думе | Дата принятия и номер решения комитета Смоленской областной Думы по вопросам местного самоуправления, государственной службы и связям с общественными организациями о назначении на должность члена Молодежного парламента при Смоленской областной Думе | Номер выданного удостоверения члена Молодежного парламента при Смоленской областной Думе | Дата выдачи | Расписка в получении | Отметка о возврате, признании недействительным удостоверения | Номер и дата акта об уничтожении удостоверения |
|----------|--|---|---|----------------|----------------------------|--|--|
| 1 | 2 | 3 | 4 | 5 | 6 | 7 | 8 |